ПРОЛЕТАРИИ ВСЕХ СТРАН, СОЕДИНЯЙТЕСЬ!

ЗНАМЯ КОММУНИЗМА

ОРГАН АНГАРСКОГО ГОРОДСКОГО КОМИТЕТА КПСС И ГОРОДСКОГО СОВЕТА НАРОДНЫХ ДЕПУТАТОВ

№ 79 (7919) ◆ Вторник, 22 апреля 1986 года ◆ Цена 3 коп. ◆ Газета издается с 24 ноября 1951 года

И ТРУД, И ПРАЗДНИК

125 тысяч ангарчан вышли 19 апреля на объекты коммунистического субботника, посвященного 116-й годовщине со дня рождения В. И. Ленина.

Погода накануне преподнесла свой весенний сюрприз. Выпал обильный снег, похолодало. Поэтому благоустроительные работы были перенесены на следующую субботу. На предприятиях и фабриках шла интенсивная, ударная работа.

© РЕПОРТАЖ

1. НА ПУСКОВОМ

Торжественным митингом открылся ленинский коммунистический субботник на важнейшем пусковом объекте года — энергоблоке ЭП-300. В рабочих спецовках пришли на агитплощадку около восьми часов утра сотни строителей и монтажников. Выступившие начальник СМУ-3 М. В. Ильющенко, партгрупорг монтажник В. В. Концедал, начальник участка СМУ-3 В. Л. Середкин, старший прораб МСУ-42 В. П. Котов, заместитель секретаря парткома управления строительства Л. Е. Голубицкая поздравили присутствующих с наступившим праздником труда, рассказали о той работе, какую предстоит выполнить за день.

А задачи были поставлены напряженные.

— Главное для нас как генподрядчиков, — подчеркнул в беседе Виктор Леонидович Середкин, — сдавать готовые узлы и помещения для МСУ-42, чтобы они своевременно начинали монтаж. Вы уже знаете, что срок сдачи объекта в эксплуатацию намечен на август. Времени осталось немного. Сегодня на энергоблоке много горячих точек. Скажем, бригада В. Зиновьева должна закончить устройство бетонных полов в реагентном хозяйстве, бригады В. Ковгана и Н. Верхолатова выполнят большой комплекс работ на воздушной компрессорной, бригада Г. Мудровой закончит отделку лаборатории водоподготовки и сдаст ее под монтаж МСУ-76, бригада коммуниста В. Середдинова завершит монтаж сборного железобетона на резервуарах очищенной воды и так далее.

...Мы в бригаде В. Х. Середдинова. Прошло едва ли десять минут после митинга, а работа в разгаре. Без раскачки принялись за дело звеньевой Александр Иванович Шабанов и остальные.

— К сожалению, — искренне возмущен бригадир, — мешает достичь самой высокой производительности труда качество железобетона. Нередко закладные детали расположены совсем не там, где надо. Или утоплены в бетон настолько «тщательно», что сыскать их удается далеко не сразу. Не отработана еще и поставка всех материалов.

Проблема нехватки материалов и оборудования заботит и бригадира МСУ-42 Петра Григорьевича Лещева. Его коллектив монтирует самое сердце энергоблока — котлы. Предстоит в мае закончить обвязку коллекторов и экономайзеров.

— Но, — сетует П. Г. Лещев, — долгое время опытный завод нашего треста Сибхиммонтаж не выдает нам коллекторы. И еще. Мне довелось участвовать в строительстве многих промышленных объектов Ангарска. Но, пожалуй, нигде не видел таких беспорядков, как на этом комплексе.

Безусловно, то, что говорили В. Х. Середдинов и П. Г. Лещев, — промахи организационные. Их вполне можно избежать. И нужно это сделать незамедлительно. Качество же изделий заводов ЖБИ давно уже стало притчей во языцех и на строительстве объектов промышленных и объектов жилья, соцкультбыта. Мы как-то привыкли к оправданиям руководителей УПП — оборудование, дескать, устарело. Но, простите, кто мешал его обновлять? Привыкли и к киванию на новый ДСК. Но когда он будет? Изделия же нужны сегодня.

Не весело говорить о таких вещах в праздничный день. Но надо, чтобы в скором времени таких недостатков не стало.

2. В ЗАВОДСКИХ ЦЕХАХ

Красные бантики и косынки, музыка — все это подчеркивало праздничность субботнего труда на электромеханическом заводе.

В четвертом цехе три бригады вели сборку автоматических выключателей почти двадцати типов. К сожалению, и здесь труд людей не был в достаточной мере организован.

— Не хватает, — рассказала мастер Тамара Александровна Шеремет, — механизмов свободного распыления, которые поступают к нам из 24-го цеха, корпусов для выключателей из 25-го цеха. И все же, думается, дневной план выполним.

Мы пришли на завод в одиннадцать часов, но бригада Анны Александровны Смирновой уже трудилась с опережением графика. С задором, высокопрофессионально выполняли свое дело сборщики Реисе Алексеевна Толмачева, Самсанур Попова, Алевтина Дмитриевна Спирина и другие.

В цех на субботник пришли и девятиклассники из 4-й школы. Им доверили упаковку готовых выключателей. Подходим к одному из учеников, знакомимся:

— Дима Ильченко.

— Впервые на заводе?

— Нет. Мы здесь проходим практику от межшкольного учебного комбината. А на субботнике впервые в настоящих заводских условиях.

— Нравится?

— Очень. Работа простая, но ответственная. Встретили нас просто прекрасно.

К дню субботника на участке пайки и сварки сэкономили достаточное количество электроэнергии, клея, лаков, медной ленты. И теперь работали на этих сбереженных ресурсах.

— Мы ведем сборку узлов для автоматических выключателей, контактную пайку и сварку, — говорит старший мастер Татьяна Кирилловна Иванова. — На участке очень много оборудования, оснастки штампов. И это предполагает хорошую профессиональную подготовленность работающих. Нужно быть и слесарем-сборщиком, и паяльщиком, и сварщиком, и лудильщиком. Большая часть наших рабочих уверенно владеет всеми этими профессиями. Процент ежедневной выработки достигает 115.

— А сегодня?

— В такой день каждый старается. Хорошо работают Татьяна Квасцова, Мария Юрлова, Реиса Узелкова, Надежда Дурасова.

3. ЗАЛОЖЕН МЖК

На пустыре 6-го микрорайона основной фронт работ бойцов отряда МЖК. Долбят мерзлую почву, обнажают подземные коммуникации, чтобы отвести их в сторону. Лишь после этого начнется закладка фундамента для молодежно-жилищного комплекса.

Место работы бойцов не ограничивается только площадкой будущего МЖК. В день ленинского субботника работают они в 18-м общежитии, в 206-м квартале на строительстве пятого дома, в ремонтно-строительных организациях ЖКУ — примерно 350 человек приняли участие в субботнике.

Здесь, в шестом микрорайоне, работают споро и весело. Отрядный балагур, не выпуская лопаты, умудряется еще и рассмешить всех.

К Алексею Кострице, начальнику штаба строительства, не сразу удается подойти: со всех сторон осаждают люди с неотложными вопросами.

Будни отряда нелегки: помощи от строительных организаций города очень мало. В свое время, чтобы «заработать» эту помощь, ребята много трудились на субботниках в различных СМУ: вместе со строителями возводили жилье, помогали на отделочных работах. А теперь ждут не дождутся ответных шагов.

На собрании бойцов первого отряда была организована временная партийная группа в составе семи коммунистов, двух кандидатов в члены партии. Пять из этих семи трудятся на субботнике. Рядом с ними — комсомольцы. Трудятся самоотверженно, вдохновенно, трудятся здесь не первый день. Стоит назвать их поименно: Александр Кондаков, Василий Дозорец, Сергей Михалев, Александр Быков, Александр Липатников, Владимир Лызлов, Петр Пензин, Виктор Захаров и другие.

А. КОКОУРОВА, О. ЗАРУБИН.

На снимках: торжественный митинг перед началом субботника на энергоблоке; Лариса Вшивкова и Нина Глебова проверяют качество изготовленных на субботнике электромеханическим заводом электровафельниц.

Фото В. МАКСУЛЯ.

ЛЕНИНСКИЙ УДАРНЫЙ МЕСЯЧНИК

ЭКРАН СОРЕВНОВАНИЯ

Неделя третья

Третья неделя апреля стала для ангарчан по-настоящему ударной. С установленными заданиями справились оба района и город в целом. На заседании штаба ударной вахты победителем признан ЦЕНТРАЛЬНЫЙ РАЙОН, ЗДЕСЬ НЕТ ОТСТАЮЩИХ ПРЕДПРИЯТИЙ.

СРЕДИ ПРОИЗВОДСТВЕННЫХ КОЛЛЕКТИВОВ лучшими в городе признаны завод азотных удобрений, ремонтно-механический завод нефтехимиков, УЭС строительства, завод строительных материалов, филиал мебельного объединения «Байкал», мехколонна № 30, СМУ-7 управления строительства, трамвайное управление, Трансагентство и Ангарская птицефабрика.

СРЕДИ ПЕРВИЧНЫХ ТРУДОВЫХ КОЛЛЕКТИВОВ первое место в городе присуждено бригадам В. Н. Грибанова (трест Красноярскстальконструкция), Н. В. Погребняка (горгаз), Е. Л. Новограновой («Тепличный комбинат»), С. П. Петрука (АЭХР), В. Н. Дудоладова (завод КВОиТ), Н. К. Антипина (УЭС строительства), Н. С. Никитиной (цементно-горный комбинат), Л. Д. Шекель (швейная фабрика), А. П. Носкова (СМУ-7 строительства), Н. М. Власова (автобаза № 5 УАТ строительства).

В ЮГО-ЗАПАДНОМ РАЙОНЕ в третьей неделе месячника отличились коллективы завода БВК, АМУ треста Сибмонтажавтоматика, филиал треста Облмебельбыт, аварийной службы УКХ и птицефабрики.

116-я годовщина со дня рождения Владимира Ильича

В. И. ЛЕНИН И НАУЧНО-ТЕХНИЧЕСКИЙ ПРОГРЕСС

Когда мы говорим о преемственности в делах партии, естественно, обращаемся к тому изначальному пункту, к тому животворному истоку, откуда начался поток социального преобразования общества. Особенно сейчас, когда жизнь советского человека всколыхнулась новой волной научно-технического прогресса, мы вновь и вновь по четким историческим вехам преемственности возвращаемся к Владимиру Ильичу Ленину.

ПОДВИГ Ленина в решении научно-технического прогресса состоит в том, что он сумел защитить марксистские взгляды по научно-техническому вопросу, нашел конкретные решения для новых условий, проявил гражданское мужество и приложил силы для организации коллективов на полнокровное научно-техническое обновление своей Отчизны.

Остановимся лишь на некоторых моментах.

ЧТО нужно, чтобы новый общественный строй победил старый? И Ленин отвечает: «Производительность труда—это, в последнем счете, самое важное, самое главное для победы нового общественного строя» (ПСС, т. 39, стр. 21). Это марксистское требование и сегодня остается злободневным.

Ленин отвечает и на другой вопрос: что нужно сделать, чтобы поднять производительность? «... Подъем производительности труда требует, прежде всего, обеспечения материальной основы крупной индустрии...» (ПСС, т. 36, стр. 188). И далее: «Крупное производство, машины, железные дороги, телефон — все это дает тысячи возможностей сократить вчетверо рабочее время организованных рабочих, обеспечивая им вчетверо больше благосостояния, чем теперь», — писал он (ПСС, т. 24, стр. 371).

Ленин четко определял главную жилу, которая должна питать в грядущем все технические устремления: «Коммунизм — это есть Советская власть плюс электрификация всей страны» (ПСС, т. 42, стр. 159).

Здесь он четко исходит из тезиса К. Маркса: «Царствование его величества пара, перевернувшего мир в прошлом столетии, окончилось; на его место станет неизмеримо более революционная сила — электрическая искра».

ДО сих пор не утихают споры о закономерностях, определяющих научно-технический прогресс, о возможностях управления им, о социальных последствиях, о месте человека и машины в общественном производстве. Особое внимание Ленин, как и Маркс, уделял классовому характеру научной и технической политики, критериям и вехам ориентирования научно-технического прогресса. Ведь можно развивать технику ради удовлетворения изобретательской жажды, либо творить технику ради техники, ради порабощения человека, либо превращения его в живого робота. Но «Техника, — отмечал В. И. Ленин, — ..служит целям человека» (ПСС, т. 29, с. 170).

У Ленина есть интересная мысль, которая связывает науку и технику в единое кольцо. «ИСТИНА, — писал он, — есть процесс. От субъективной идеи человек идет к объективной истине через практику (и технику)». (ПСС, т. 29, стр. 183). Не легко воспринималась эта связь. Даже в середине нашего века многие видели науку и технику более параллельно, чем в единстве, когда писали «технический прогресс», «развитие науки». Конечно, может развиваться техника вдали от науки, может развиваться наука вдали от техники, но их прогресс возможен только в единстве.

Что техническим прогрессом можно управлять, что научно-технический прогресс должен развиваться именно для человека, а не во зло ему, нужно помнить ленинский завет: «Раньше весь человеческий ум, весь его гений творил только для того, чтобы дать одним все блага техники и культуры, а других лишить самого необходимого — просвещения и развития. Теперь же все чудеса техники, все завоевания культуры станут общенародным достоянием, и отныне никогда человеческий ум и гений не будут обращены в средства насилия, в средства эксплуатации» (ПСС, т. 35, с. 289). Конечно, здесь имеется в виду социалистическое, коммунистическое общество.

От технократических перекосов предупреждает и XXVII съезд КПСС.

ЛЕНИНСКИЙ взгляд на роль человека в системе производительных сил в его гуманнейшей фразе: «Первая производительная сила всего человечества — есть рабочий, трудящийся» (ПСС, т. 38, с. 359). И это не желание Ленина, а объективный вывод. Сделать его не просто. Ведь перед Останкинской башней, перед космическим комплексом, даже перед К-700 человек кажется букашкой. Недаром американский социолог Л. Мэмфорд лет двадцать тому назад разразился проповедью: «... Человек превратится в ничтожество — царство, сила и слава отныне принадлежат машине».

Но эта первая производительная сила вырастает не сама по себе, а создается, формируется обществом, создается не благими пожеланиями, а духовными и материальными усилиями.

ЛЕНИН разносторонен в решении проблем научно-технического прогресса. Он и теоретик, он и стратег, он и непревзойденный тактик и организатор. Идя ленинским курсом, партия, советский народ добились исключительных научно-технических результатов, признанных всем миром. Пути, проложенные Лениным, и сейчас остаются рабочими.

Мы и сейчас думаем о том, как полностью использовать то драгоценное, что оставлено нам Ильичем. М. С. Горбачев, размышляя об управлении научно-техническим прогрессом, говорил: «Требуется на деле реализовать ленинское положение о превращении Госплана в научно-экономический орган страны, сосредоточивающий крупных ученых и ведущих специалистов, чтобы мы, говоря словами Ленина, имели широкие планы, «подкрепленные техникой, подготовленные наукой».

Б. МАТУШКИН,
член общества «Знание».

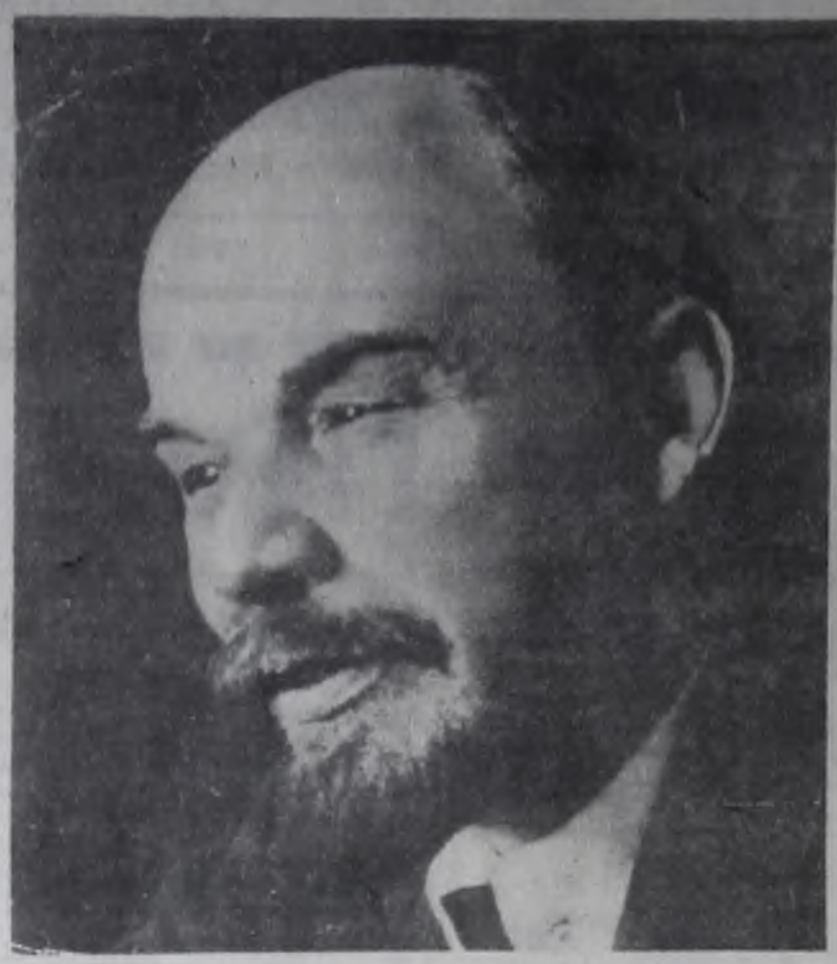

БЕССМЕРТИЕ

Не в мраморе и бронзе
и не на портретах
Увековечен я нетленен вне —
В живых сердцах,
его мечтой согретых,
В простой душе народов
и племен,
В горячем, алом зареве
знамен,
Им поднятых мятежно
над планетой,—
Живой Ильич навек
запечатлен...
С того мгновенья,
как я существую,
Дышу, живу, работаю, расту,
Во всем я слышу речь
его живую,
Зовущую вперед и в высоту.
Как все — в труде,
в пути и не посту,—
Взгляд Ильича в самом себе
несу я —
Его отеческую мудрость,
теплоту.
По вехам звездным ленинским
пошли мы
К вершинам горным радости
людской —
Сражались насмерть, злобою
палимы
Враждебных стай и нечисти
земной;
Творили новый мир, забыв
покой,
Всегда осенены неколебимой,
Простертой к солнцу
ленинской рукой...

Александр СМЕРДОВ.

ОРГАНИЗАТОР КОЛЛЕКТИВНОЙ РАБОТЫ

Из воспоминаний о вожде

В ВЕДЕНИИ заседания Ленин был довольно строг; да, собственно, в строгости особой надобности и не было: огромное уважение к Ленину обеспечивало на заседании полный порядок. Регламент для выступлений и докладов был установлен в ЦК и СТО — 3—5 минут; этот регламент тщательно соблюдался прежде всего самим Лениным. Перед ним всегда лежали часы с секундомером, и он немедленно их показывал, если говоривший выходил из пределов регламента...

Ленин был требователен, но никогда в его отношениях к людям не было ничего раздражительного и оскорбительного. Всякий говорил то, что думал, не боясь быть грубо одернутым. С Лениным можно было совершенно свободно спорить по любому вопросу. Он никогда не считал свое мнение неоспоримым и всегда внимательно выслушивал доводы других.

Когда дело касалось принципиальных вопросов, Ленин был беспощаден ко всем тем, кто пытался сдать наши позиции, нарушить большевистские принципы. Тут уж он не считался ни с положением, ни с близостью с этими людьми по работе.

Ленин обладал большим чувством юмора и смеялся очень заразительно. Бывало так: на заседаниях ЦК М. И. Калинин (который, надо сказать, при всей своей внешней простоте был одним из умнейших деятелей партии и государства и на редкость соединял в себе большую культуру, богатый революционный опыт с практической жизненной мудростью), высказывая свое мнение, обычно любил ввернуть что-нибудь такое мудреное и оригинальное, что все покатывались со смеху, особенно Ленин. Он смеялся до слез и снова повторял: «Как, как вы сказали, товарищ Калинин?» — и снова заразительный смех. Все это перемежалось с рассмотрением важных вопросов внутренней и международной политики.

В. И. Ленин очень экономил время, не любил растрачивать его на длинные рассуждения. Сам он говорил коротко, иногда просто ограничивался предложениями на словах, а то наскоро записывал их в ходе заседания на клочке бумаги.

Как бы трудна обстановка ни была и как бы Ленин ни чувствовал себя, я никогда не видел его на заседаниях хмурым или даже суровым.

Во всей работе ЦК партии, Совнаркома и Совета Труда и Обороны В. И. Ленин особое значение придавал развитию и поощрению разнообразной местной инициативы. Он всегда настойчиво повторял: «Мы из центра не можем все видеть, все знать и учесть все наши возможности для хозяйственного и культурного строительства в нашей огромной стране». Он высоко ценил всякое проявление местной инициативы, следил за письмами, за печатью, всегда выспрашивал людей о местном почине и их мнении, как подступиться к решению того или иного вопроса...

Надо сказать еще об одной черте Ленина — о его отзывчивости, о возможности всегда лично с ним посоветоваться и попросить его выступить на собрании, совещании или съезде. Он в этом почти никогда не отказывал, несмотря на всю свою занятость делами Совнаркома, ЦК и работой над теоретическими вопросами. Мне пришлось принимать участие от ВЦСПС во Всероссийском учредительном съезде профсоюза горнорабочих в 1920 году. В ходе работ съезда возникли разные мнения по вопросу о персональном составе избираемого ЦК союза. Было решено обратиться к Ленину, посоветоваться с ним. Я позвонил по телефону и просил Владимира Ильича принять делегацию съезда, на что он ответил немедленным согласием.

Возникает вопрос: как Ленин успевал осуществлять свое руководство в ЦК, Совнаркоме, Совете Труда и Обороны, заниматься вопросами теории, следить за международными делами, не упускать из виду, что происходит в экономике, науке и технике, и в то же время довольно часто выступать на собраниях? На этот вопрос можно ответить только одним: кроме того, что он постоянно горел и не щадил своих сил и здоровья, Ленин был очень организованным человеком.

Ясность мысли, быстрая ориентировка во всех вопросах, принципиальность, строгое соблюдение норм товарищеской коллективной работы, необыкновенная чуткость, способность быстро уловить, что правильно, а что неправильно, смелость и широта его подхода ко всем вопросам, необыкновенная способность быстро все взвесить, учесть все обстоятельства, умение привлечь внимание к самому важному — таков в общих чертах был Ленин на заседаниях, в деловой обстановке.

А. АНДРЕЕВ.
(Секретарь ВЦСПС в 1920—1922 гг.).

У озера Разлив — мемориал эпохи революции. Фото А. ВАСИЛЬЕВА.

«Проблемное обучение — средство активизации познавательной деятельности слушателей» — так было определена тема городской методической конференции пропагандистов.

В ДК «Строитель» собрались люди, которым доверено нести слово партии в массы. Перед началом заседания пропагандисты познакомились с выставкой в фойе. Была развернута обширная информация о деятельности сети партийного просвещения и экономического образования в городе.

Опыт и проблемы

Так, в Центральном районе работает 144 школы основ марксизма-ленинизма, 79 школ научного коммунизма, 33 теоретических семинара, 610 школ коммунистического труда, почти двести — конкретной экономики.

Ряд стендов посвящен работе пропагандистского корпуса нефтехимиков и Юго-Западного района стройки: среди них — Геннадий Владимирович Порсев, Валерий Павлович Пьянков, Татьяна Михайловна Зверева, Алексей Акимович Шеповалов, Галина Георгиевна Скобликова, Иван Петрович Кузнецов, Тимофей Иванович Пазин, Наталья Александровна Тармаева и ряд других.

На стендах рефератов привлекли внимание работы на тему о ленинских принципах подбора и расстановки кадров и кадровой политики партии на современном этапе, о программно-целевом подходе к планированию, о развитии Центрального района города, об антикоммунистической идеологии и политике империалистической реакции и монополистического капитала (подготовленные слушателями семинаров и школ).

С докладом на конференции выступила заведующая Домом политпросвещения З. С. Мамиконян.

Затем были представлены доклады о практике применения технических средств в постановке и решении проблемных вопросов (пропагандист теоретического семинара ИПКнефтехим Б. М. Матушкин), о реферативном методе занятий как способе развития самостоятельной работы слушателей (Г. П. Порошина, школа научного коммунизма вспомогательной школы № 2), о последовательности и целевой направленности постановки познавательных задач (А. И. Балязина — председатель методсовета, зав. учебной частью УМЛ), об опыте использования методов проблемного обучения в школе научного коммунизма (Н. Н. Самбарова, СПТУ-36) и другие.

Приняты рекомендации конференции, направленные на активизацию партийной учебы.

(Наш корр.)

ВСТРЕЧА С ДЕПУТАТОМ

Во Дворце культуры нефтехимиков состоялась встреча избирателей Центрального района с депутатом Верховного Совета РСФСР, ответственным работником Министерства обороны СССР, Героем Советского Союза М. И. Дружининым.

— Деятельность Верховного Совета РСФСР,— начал свой депутатский отчет М. И. Дружинин, — проходит в период, насыщенный важными событиями в политической жизни страны.

Делегат пяти последних съездов Коммунистической партии, М. И. Дружинин, конечно, не мог обойти вниманием итоги работы XXVII съезда КПСС. Он отметил, что съезд прошел в деловой атмосфере и задал высокий нравственный тон всем прозвучавшим на нем выступлениям, положил начало коренному перелому в развитии экономики и социальной сферы жизни страны.

Тов. Дружинин познакомил собравшихся с материалами первой и второй сессий Верховного Совета РСФСР. Говоря о достижениях Российской Федерации в минувшей пятилетке, отметил существенный вклад тружеников Иркутской области, городе Ангарске.

Затем он доложил о работе, которую провел как член комиссии по народному образованию и культуре.

Тов. Дружинин рассказал, как выполняются данные ему наказы во время избирательной кампании прошлого года. Три наказа ангарчан приняты им к исполнению.

Строительство третьей очереди очистных сооружений. Ее необходимость вызвана тем, что город продолжает развиваться: интенсивно строятся жилые массивы, расширяются промышленные предприятия. Чтобы предотвратить загрязнение окружающих водоемов, и рассчитано строительство БОС-3. Как сообщил т. Дружинин, оно начнется не долевых началах в 1989 году.

Назревшей проблемой для ангарчан является также развитие городской сети пассажирского транспорта, поэтому и был дан депутату наказ о строительстве трамвайного депо, которое начнется в нынешнем году.

Решается вопрос и о строительстве автовокзала в нашем городе.

Кстати, в своем отчете М. И. Дружинин, делясь впечатлениями об Ангарске, отметил, сколь большое внимание уделяется руководством города и его тружениками военно-патриотическому воспитанию молодежи.

Депутат сообщил также, что за прошедшее время к нему поступило тринадцать писем от избирателей города с личными просьбами. Часть из них, касающаяся вопросов улучшения жилищно-бытовых условий, удовлетворена.

В заключение т. Дружинин ответил на поступившие из зала вопросы, а после встречи, продолжавшейся около двух часов, он вел прием избирателей в горисполкоме.

Г. ГОЛЬТЯПИНА.

На снимке: депутат Верховного Совета РСФСР М. И. Дружинин.

Фото В. МАКСУЛЯ.

АНГАРСКУ 35 ЛЕТ

Из летописи

1963 г.

Строители нефтепровода Туймазы — Ангарск прорубили просеку и уложили трубы к левому берегу Китоя. Бригада И. Д. Алексеева укладывала в сутки в среднем по 12—15 км труб.

С начала года шло строительство города-спутника Иркутска — Ново-Ленино. В 1963 году строителям предстояло сдать 12 жилых домов (это 25 тысяч кв. метров), механизаторам — подготовить фундаменты для 18 пятиэтажных зданий.

30 марта вышла в городской газете первая «Страница партийного и государственного контроля». С тех пор тема народного контроля на страницах городской газеты ведет борьбу со всеми проявлениями бесхозяйственности, бюрократизма, хищений народной собственности.

В апреле вступил в строй ДК «Энергетик».

14 мая. В 3 часа 30 минут разожжен котел на ТЭЦ НПЗ.

В 17-45 Альберт Кузьмин, дежурный инженер станции, и Ефим Никифоров, нач. смены турбинного цеха, произвели первую прокрутку ротора турбины. В 18-45 турбогенератор включается на параллельную работу в единую систему «Иркутскэнерго».

В июне закончен монтаж второго турбоагрегата ТЭЦ-9.

В мае в городе проводился 6-й фестиваль самодеятельного искусства.

В августе магистральный нефтепровод Туймазы — Ангарск подошел к нашему городу: строители начали сооружение переходов через дороги.

В ноябре шло строительство филиала ОКБА.

На заводе керамических изделий состоялся смотр на лучший сувенир сибирской тематики; лучшие образцы отобраны для производства.

23 декабря. В 18 часов электрообессоливающая установка НПЗ впервые приняла нефть. Под занавес года ЭЛОУ АВТ дала первый бензин. «Еще никогда такие установки, как Ангарская ЭЛОУ АВТ, не вводились в строй в зимних условиях и тем более в суровые сибирские морозы», — писала «Знамя коммунизма».

28 декабря состоялся митинг строителей, монтажников, эксплуатационников второй очереди Ангарского НПЗ.

В завершающем году одиннадцатой пятилетки на предприятиях отрасли нефтехимии было развернуто социалистическое соревнование за экономию материальных и энергетических ресурсов и отработку не менее двух дней на сбереженных материалах, за достойную встречу 40-летия Победы, XXVII съезда КПСС. В ходе соревнования в коллективах получили развитие многие ценные трудовые почины.

НА ВЕЧНОЕ ХРАНЕНИЕ

Значительный вклад в выполнение тружениками отрасли плановых заданий и социалистических обязательств вносят комсомольцы и молодежь.

В объединении «Ангарскнефтеоргсинтез» по-ударному трудится КМК цеха 224 завода бытовой химии, руководимый А. А. Поповым (секретарь комсомольской организации С. Г. Пиминова). Годовой план коллективом выполнен 18 декабря. Сэкономлено сырья на сумму 1,2 тысячи рублей. Экономический эффект от внедрения рационализаторских предложений составил около 6 тысяч рублей.

Рассмотрев итоги Всесоюзного социалистического соревнования комсомольско-молодежных коллективов области, ЦК ВЛКСМ, Министерство и ЦК профсоюзов рабочих химической и нефтехимической промышленности решили присудить переходящее Красное знамя «Герои пятилетки — лучшему комсомольско-молодежному коллективу» на вечное хранение, дипломы и денежную премию в сумме 2400 рублей комсомольско-молодежному коллективу цеха 224 завода бытовой химии.

За ударный самоотверженный труд, мобилизацию коллектива на успешное выполнение планов и социалистических обязательств 11-й пятилетки Анатолий Александрович Попов и Светлане Геннадьевне Пиминова награждены знаками ЦК ВЛКСМ «Трудовая доблесть».

Ю. ПОЛКОВ.

МНОГО ПРОЛЕТЕЛО СПАРТАКИАД...

В 1961 году коллективу физической культуры нефтехимкомбината было присвоено звание — «Спортивный клуб».

Как начинал свой путь коллектив физкультуры нефтехимиков?

В те далекие годы не было у нас освобожденных инструкторов физической культуры. Работа велась на энтузиазме. Все было в руках комсомольской организации. И если толковый секретарь, то и работа по физической культуре в коллективе хорошая. В подтверждение этому на заводах ремонтно-механическом, газовом, гидрирования работа велась лучше, чем на других. Да и сейчас эти коллективы физической культуры часто можно видеть в числе передовых в спартакиадах.

А тогда... Тогда на заводе гидрирования Г. Шумилов придумал спортивную эмблему завода и сам ее вместе с номерами нанес на майки. И. Дашинский пробовал себя во вратарском искусстве и был чем-то вроде администратора футбольной команды. Да и сами футболисты зачастую были легкоатлетами, а зимой хоккеистами.

Молодежь прибывала на комбинат. Рос город, рос комбинат, росла и необходимость в своих спортивных сооружениях. Тех, что были у техникума, уже не хватало.

Летом 1952 года назрела необходимость иметь свой стадион. И в том далеком году усилиями молодежи велась стройка стадиона в пойме реки Китой. Строили всем миром. Укладывали дерн, сооружали трибуну, скамейки, беговую дорожку. К открытию первой спартакиады нужно было успеть построить.

В помощь для организации коллектива и проведения этого мероприятия из Москвы прибыл инструктор ЦС «Нефтяник». Иркутский спорткомитет направил в Ангарск Н. С. Митаво и Н. Ф. Донского для оказания помощи. Провели семинар с физкультурными организаторами.

И 2 сентября 1952 года состоялось открытие стадиона «Нефтяник» и первой спартакиады коллектива физкультуры. Все жители города были на стадионе. День был, как по заказу, — теплый и солнечный.

У меня сохранились фотографии некоторых моментов спартакиады. Начался парад открытия, правда, не такой красивый, какие бывают сейчас. Но по массовости тот парад, пожалуй, сильнее теперешних во много раз. Командовал парадом Н. Ф. Донской. В почетном строю И. Корячкин, И. Козырев, Смирнов. С флагом общества «Нефтяник» марширует автор этих строк. Далее флаг несет И. Г. Мальцев, впоследствии ставший директором завода гидрирования.

По видам спорта первая спартакиада была небольшой. Но массовость — приличная. Почти все участники парада приняли участие в соревнованиях. Отмечу, что первую спартакиаду выиграл тогда коллектив физкультурников завода гидрирования. Он и теперь в первых рядах физкультурного движения в объединении. И как тут не вспомнишь А. С. Пахомова! Ведь это он собрал по крупицам на завод молодежь и физкультурников.

Много прошумело спартакиад над «Нефтяником» и «Ангарой», а вот первая — она всегда в памяти. День 2 сентября 1952 года по праву можно считать днем рождения нашего физкультурного коллектива.

И. КУЗОВКОВ,
Судья Всесоюзной категории.

ТЕЛЕВИДЕНИЕ

ВТОРНИК, 22 апреля

1-я ПРОГРАММА

ПОКАЗЫВАЕТ МОСКВА

9.00 — «Время». 9.45 — Спорт за неделю. 10.15 —«Семья Ульяновых». Худ. фильм. 11.35 — Новости. 15.30— Новости. 15.45 — Док. фильм. 16.35 — Концерт. 16.55 — «Мамина школа». 17.25 — Премьера док. фильма «В Ульяновск, к Ленину». 18.10 — «Жить вместе, жить в мире». Беседа с руководителями коммунистических партий Западной Европы и Америки. 19.00 — Спорт за неделю. 19.30 — Чемпионат мира по хоккею. Сборная ЧССР — сборная Канады. 21.55— Торжественное заседание и концерт, посвященные 116-й годовщине со дня рождения В. И. Ленина. Трансляция из Кремлевского Дворца съездов.

2-я ПРОГРАММА

ПОКАЗЫВАЕТ МОСКВА

9.15 — Док. фильм. 9.35, 10.35 — Природоведение. 9.55 — Научно-популярный фильм. 10.05, 13.40 — Французский язык. 1-й год обучения. 10.05 — «Геометрия для малышей. Угол для непослушных детей». 11.05 — «Учащимся СПТУ». 11.35, 12.40 — Ботаника. 5 класс. 11.55 — Научно-популярный фильм. 12.10 — «Шахматная школа». 13.00 —История. 8 класс. 13.30 — Научно-популярный фильм. 14.10 — В. Полевой. «Повесть о настоящем человеке». 14.40 — «Твоя ленинская библиотека». В. И. Ленин. «Задачи союзов молодежи». 15.20 — «Людвиг ван Бетховен». Передача 1-я. 16.10 — Новости.

ПОКАЗЫВАЕТ ИРКУТСК

16.15 — Новости Приангарья. 16.25 — Кинопрограмма для детей. 17.05 — «Современники». 17.50 — Док. фильм. 18.20 — «Ритм». Программа для молодежи. 19.05 — «По реке Уралу». Телефильм. 19.15 — «Приангарье». 19.40 — «Иркутск театральный».

ПОКАЗЫВАЕТ МОСКВА

21.00 — «Спокойной ночи, малыши!» 21.15 — «Здоровье». 22.00 — Концерт. 22.55 — «Резерв эффективности». Научно-популярный фильм. По окончании — (23.15) — «Время». 23.50 — Чемпионат мира по хоккею. Сборная СССР — сборная США. 2-й и 3-й периоды.

СРЕДА, 23 АПРЕЛЯ

1-я ПРОГРАММА

ПОКАЗЫВАЕТ МОСКВА

9.00 — «Время». 9.45 — «Очевидное невероятное». 10.45 — Концерт. 11.15 — Новости. 15.30 — Новости. 15.45 — «Человек и природа». Научно-популярные фильмы. 16.25 — Концерт. 16.45 — «Доброволец свободы». Документальный фильм. 17.05 — «В концертном зале — школьники». 18.05 — «Наука и жизнь». Лауреаты Ленинской премии 1986 года в области науки и техники. 18.35 — «Разговор по существу». О производстве товаров народного потребления на предприятиях тяжелой индустрии г. Харькова. 19.05 — «Мир и молодежь». 19.40 — Сегодня в мире. 19.55 — Чемпионат мира по хоккею. Сборная СССР — сборная США. 3-й период. 20.35 — Премьера мультфильма «Снегопад из холодильника». 20.55— Впервые на экране ЦТ. Художественный фильм «Затерянные в песках». 22.00 — «Время». 22.30 — Концерт. 23.00 — Товарищеская встреча по футболу. Сборная Румынии — сборная СССР. Трансляция из Румынии. В перерыве — (23.45) — «Если хочешь быть здоров». 00.45 — Сегодня в мире.

2-я ПРОГРАММА

ПОКАЗЫВАЕТ МОСКВА

9.15 — Телевизионный документальный фильм. 9.35, 10.35 — Основы информатики и вычислительной техники. 9 класс. 10.05, 13.55 — Немецкий язык. 1-й год обучения. 11.05— «Учащимся СПТУ». Астрономия. Галактики. 11.35, 12.40 — История. 9 класс. 12.05 — «Простые — сложные истины». 13.10 — К. Симонов. «Третий адъютант». 14.25 — «Электроника и мы». 14.55 — «Этика и психология семейной жизни». 15.25 — Документальный фильм. 15.55 — «Объектив». 16.25 — Новости.

ПОКАЗЫВАЕТ ИРКУТСК

17.35 — Новости Приангарья. 17.45 — Для детей. «Фантазии воздушного змея». Фильм-концерт. 18.05 — «Пионерская орбита». 18.45 — «Автомобиль. Дорога. Пешеход». 19.15— «Приангарье». 19.40 — Ритмическая гимнастика. 20.10 — «Советы и депутаты». 20.40 — Телевизионная реклама.

ПОКАЗЫВАЕТ МОСКВА

21.00 — «Спокойной ночи, малыши!» 21.15 — «Секрет «Лауры». Документальный фильм. 21.25 — Реклама. 21.30 — Песнь о коммунисте. Эрнст Тельман. 22.00 — «Время». 22.30 — «Богач, бедняк...» Телевизионный четырехсерийный художественный фильм. 2-я серия. 23.45 — «Театральная династия». Бороздины — Музиля — Рыжовы.

ЧЕТВЕРГ, 24 АПРЕЛЯ

1-я ПРОГРАММА

ПОКАЗЫВАЕТ МОСКВА

9.00 — «Время». 9.45 — «Клуб путешественников». 10.45 — «Затерянные в песках». Художественный фильм. 11.50 — Концерт. 12.20 — Новости. 15.30 — Новости. 15.45 — Научно-популярный фильм. 17.00 — «До шестнадцати и старше». 17.45 — «За словом — дело». Перестройка: о новом подходе в работе Краснопресненского РК КПСС по выполнению решений XXVII съезда КПСС. 18.15 — Мультфильмы киностудии «Союзмультфильм» (30-е годы). 18.35 — Литературный альманах. 19.45 — Сегодня в мире. 20.00 — Фильм-концерт. 20.40 — Впервые на экране ЦТ. Короткометражные художественные фильмы экспериментального творческого объединения «Дебют» киностудии «Мосфильм», 1980 г. «Что можно Кузенкову?», «Лаборатория». 22.00 — «Время». 22.45 — Чемпионат мира по хоккею. Матчи команд финальной группы. В перерыве — Сегодня в мире.

2-я ПРОГРАММА

ПОКАЗЫВАЕТ МОСКВА

9.15 — «Фестиваль, фестиваль...» Документальный фильм. 9.35, 10.35 — Общая биология. 10.05, 13.05 — Испанский язык. 11.05 — «Учащимся СПТУ». История. Федеративная Республика Германии. 11.35, 12.40 — Зоология. 12.00 — Научно-популярный фильм. 12.10 — «Мамина школа». 13.35 — Научно-популярные фильмы. 13.50 — «Птицы над городом». Художественный фильм с субтитрами. 15.00 — «Людвиг ван Бетховен». Передача 2-я. 16.00 — Новости.

ПОКАЗЫВАЕТ ИРКУТСК

17.15 — Новости Приангарья. 17.25— Встреча студентов биолого-почвенного факультета Иркутского государственного университета имени А. А. Жданова с доктором биологических наук Л. В. Поповым. 18.10 — «Музыкальная афиша». 18.55 — «Кургальджино». Телевизионный фильм. 19.15 — «Приангарье». 19.40 — «Абитуриент-86». 20.05 — «Мое село — мои заботы».

ПОКАЗЫВАЕТ МОСКВА

21.00 — «Спокойной ночи, малыши!» 21.20 — Ритмическая гимнастика. 21.50 — Научно-популярный фильм. 22.00 — «Время». 22.35 — «Богач, бедняк...» Телевизионный четырехсерийный художественный фильм. 3-я серия.

ПЯТНИЦА, 25 АПРЕЛЯ

1-я ПРОГРАММА

ПОКАЗЫВАЕТ МОСКВА

9.00 — «Время». 9.45 — «Мир и молодежь». 10.20 — «Делай с нами, делай, как мы, делай лучше нас». 11.20 — Новости. 15.30 — Новости. 15.50 — Документальные фильмы телевизионных студий страны. 16.30 — «Русская речь». 17.00 — «Эрмитаж». Прикладное искусство средних веков. 17.35 — «Трезвость — норма жизни». 18.05 — Герои Л. Кассиля на экране. Художественный фильм. «Будьте готовы, ваше высочество!» 19.15 — «Содружество». 19.45 — Сегодня в мире. 20.00 — Второй Всесоюзный фестиваль народного творчества. 20.25 Впервые на экране ЦТ. Художественный фильм «Белый ворон». 22.00 — «Время». 22.35 — Лауреаты Ленинской премии 1986 года в области литературы, искусства и архитектуры. 23.05 — «Песня-86».

2-я ПРОГРАММА

ПОКАЗЫВАЕТ МОСКВА

9.15 — Научно-популярный фильм. 9.35, 10.35 — География. 8 класс. 10.05. 14.10 — Английский язык. 11.05 Поэзия М. Дудина. 11.35, 12.40 — Физика. 8 класс. 12.05 — История. В Древнем Риме. 13.10 — Творчество Кукрыниксов. 14.40 — Театр И. С. Тургенева. 16.05 — Новости.

ПОКАЗЫВАЕТ ИРКУТСК

16.10 — Новости Приангарья. 16.20— Чемпионат мира по хоккею. Матчи команд финальной группы. 19.15 — «Приангарье». 19.40 — «После смены».

ПОКАЗЫВАЕТ МОСКВА

21.00 — «Спокойной ночи, малыши!» 21.15 — «Для всех и для каждого». 21.45 — Телевизионный документальный фильм. 22.00 — «Время». 22.35 — «Богач, бедняк...» Телевизионный четырехсерийный художественный фильм. 4-я серия. 23.45 — Кубок СССР по спортивной гимнастике. 00.30 — Премьера телевизионного документального фильма «Немеркнущее сияние красок».

СУББОТА, 26 АПРЕЛЯ

1-я ПРОГРАММА

ПОКАЗЫВАЕТ МОСКВА

9.00 — «Время». 9.45 — Играет композитор Анатолий Затин. 10.05 — «Простые — сложные истины». 10.35 — «Хор». 11.05 — «Здоровье». 11.50 — «Движение без опасности». 12.20 — «Для всех и для каждого». Об улучшении качества спортивной обуви на предприятиях города Томска. 12.50 — Документальный фильм. 14.00 — Художественные фильмы народного артиста СССР кинорежиссера С. Герасимова. «Любить человека». 15.20 — Сегодня в мире. 15.35 — 2-я серия художественного фильма «Любить человека». 16.55 — «О времени и о себе». Поэтическая антология. Всеволод Рождественский. 17.20 — Премьера научно-популярного фильма «Встреча с незнакомкой». О проекте «Вега». 18.20 — «В мире животных». 19.20 — Премьера телевизионного документального фильма «От Чикаго до Филадельфии». 20.20 — «В субботу вечером». Эстрадное представление. 22.00 — «Время». 22.35— Телевизионный документальный фильм. 22.45 — Чемпионат мира по хоккею. Матч команд финальной группы. В перерывах — Новости.

2-я ПРОГРАММА

ПОКАЗЫВАЕТ МОСКВА

9.20 — «Светильники Эрмитажа». Тел. док. фильм. 9.30 — Ритмическая гимнастика. 10.00 — «Утренняя почта». 10.30 — «Стадион для всех». 11.00— «Наш сад». 11.30 — Премьера фильма-спектакля Киевского государственного академического драматического театра им. И. Франко «Поединок». 12.55 — «Юркины рассветы». Телевизионный четырехсерийный художественный фильм. 3-я серия.

ПОКАЗЫВАЕТ ИРКУТСК

14.00 — «Приангарье».

ПОКАЗЫВАЕТ МОСКВА

16.50 — Мультфильм. 16.00 — «Экологический дневник». 16.20 — «Цветы в вашем доме». 16.40 — Телевизионный документальный фильм. 16.55— «Победители». Встреча ветеранов 2-го Украинского фронта. 18.20 — «Рассказы о художниках». Эдгар Дега. 18.50 — Концерт. 19.45 — «Плотина». Художественный фильм (Афганистан). 21.00 — «Спокойной ночи, малыши!» 21.15 — «Изобразительное искусство». 22.00 — «Время». 22.35 — Жизнь замечательных людей. «Семен Дежнев». Художественный фильм. 23.50 — Поэзия. О. Фокина. 00.25 — Играет духовой оркестр Дома культуры им. В. Чкалова (Москва).

ВОСКРЕСЕНЬЕ, 27 АПРЕЛЯ

1-я ПРОГРАММА

ПОКАЗЫВАЕТ МОСКВА

9.00 — «Время». 9.45 — Ритмическая гимнастика. 10.15 — Телевизионный документальный фильм. 10.25 — 17-й тираж «Спортлото». 10.35 — «Будильник». 11.05 — «Служу Советскому Союзу!» 12.05 — «Утренняя почта». 12.35 — «Клуб путешественников». 13.35 — «Музыкальный киоск». 14.05 — «Сельский час». 15.05 — К национальному празднику Афганистана — Дню революции. «Афганистан сегодня». Кинообозрение. 15.30 — «Наш дом». 16.15 — Ю. Бондарев. «Диалог с читателем». Обсуждение романа «Игра». 17.30 — В гостях у сказки. 19.05 — «Международная панорама». 19.50 — Детский юмористический журнал «Ералаш». 20.05 — К Всемирному дню породненных городов. «Экран собирает друзей». 20.50 — Впервые на экране ЦТ. Художественный фильм «Все наоборот». 22.00 — «Время». 22.35 — «Зеркало сцены». 23.55 — Новости. 24.00 — Чемпионат СССР по футболу. «Динамо» (Киев) — «Спартак».

2-я ПРОГРАММА

ПОКАЗЫВАЕТ МОСКВА

9.00 — «На зарядку становись!» 9.20 — Концерт. 9.55 — «По музеям и выставочным залам». 10.40 — Премьера документального фильма «Династия Дуровых». 11.10 — Программа Молдавского телевидения. 11.55 — «Русская речь». 12.25 — «На чьей улице праздник?» 13.20 — «Юркины рассветы». Телевизионный четырехсерийный художественный фильм. 4-я серия. 14.25 — «Мир и молодежь». 15.00 — «Очевидное — невероятное». 15.00 — Концерт. 15.40 — «Рассказывают наши корреспонденты». 19.15— Из сокровищницы мировой музыкальной культуры. И. Гайдн. Симфония № 97. 19.45 — Г. Никитин, О. Пыжова. «Вера». Телевизионный спектакль. 21.00 — «Спокойной ночи, малыши!» 21.15 — «Это вы можете». 22.00 — «Время». 22.35 — Экран приключенческого фильма «Пароль — «Отель «Регина».

Редактор В. А. СТАРИКОВ.

КИНО

«РОДИНА» — Берега в тумане (2 с.). 10, 13, 16, 19-50.

«МИР» — Случай в квадрате 36-80. 10, 12, 14, 16, 18, 20, 21-40.

«ЮНОСТЬ» — Зал «Луч» — Личное дело судьи Ивановой. 10, 12, 14 (удл.), 16-30, 18-20, 20-10, 21-50.

Зал «Восход» — Тайна Золотой горы. 11, 17, 19 (удл.), 21-30. Заложник. 9-30, 13, 15.

«ОКТЯБРЬ» — Не ходите, девки, замуж. 13, 15, 17-20, 19-10, 21.

«ГРЕНАДА» — Чрезвычайный комиссар. 10, 12, 14, 15. Дикий хмель. 18, 20, 21-50.

«ПОБЕДА» — Прыжок. 10, 11-50, 13-40 (удл.), 16, 18, 19-50, 21-30.

ДК НЕФТЕХИМИКОВ — Третье поколение. 15, 17.

«КОМСОМОЛЕЦ» — Жестокий романс (2 с.). 16, 19. Дочь командира. 14.

«ПИОНЕР» — Орленок. 10, 12, 14. Змеелов. 16, 17-40, 19-30, 21-30.

Приближается летний строительный сезон. Приглашаем заранее приобрести стройматериалы, предметы и товары, необходимые садоводу, которые в широком ассортименте предлагает магазин № 79 «Строительные материалы» орса объединения «Ангарскнефтеоргсинтез».

Здесь с 22 по 26 апреля проводится выставка-продажа. Свою продукцию представят 6 предприятий местной промышленности: «Китойлес», Ангарское управление строительства, цементно-горный комбинат, заводы строительных материалов, товаров бытовой химии и керамический.

Пиломатериалы, столярные изделия, садовые домики, химико-моющие товары, санфаянс, плитку керамическую, гипс, гипсоблоки, цемент по 50 кг и в малой расфасовке, кирпич силикатный, огнеупорный и красный, известь и другие товары вам доставит на дом Трансагентство.

Адрес магазина: пос. Восточный, проезд трамваями № 1, 4, 6, автобусом № 2. Время работы магазина с 10 до 14 и с 18 до 19 часов. (0258).

Меняю двухкомнатную квартиру (29 кв. м, 4-й этаж, в 84-м квартале) и однокомнатную (18 кв. м, 2-й этаж, в 189-м квартале) на трех- или четырехкомнатную улучшенной планировки. Узнать: 84-26-54, после 19 часов.

Меняю трехкомнатную квартиру (57 кв. м, 4-й этаж, в квартале «В») на трех- и однокомнатную. Возможны варианты. Звонить: 5-84-52.

Утерянную трудовую книжку на имя Андрейчук Ларисы Николаевны считать недействительной. (789).

Утерянные водительское удостоверение АВО 376245 и талон предупреждений АВФ 392245 на имя Кудрявцева Андрея Геннадьевича считать недействительными. (791).

Утерянный талон предупреждений АБВ 951316 на имя Казанцева Александра Александровича считать недействительным. (792).

Ангарской городской типографии на работу требуются: ученики печатников и наборщиков, подсобный рабочий, приемщик газет (по совместительству, работа во 2-ю смену).

Обращаться: ул. Мира, 18.

Зверевское производственное предприятие АМПО «Тепличный комбинат» срочно до 1 мая 1986 года реализует за наличный расчет рассаду помидоров. Телефоны: 9-52-64, 9-89-54.

Меняю двухкомнатную квартиру (29 кв. м) и комнату (15 кв. м) на трехкомнатную квартиру.

Адрес: 60-35-8, телефон: 2-27-87. (821).

Утерянную трудовую книжку на имя Мазница Александра Анисимовича считать недействительной. (784).

Утерянные водительское удостоверение АВЖ 187241 и талон предупреждений № 384241 на имя Воропаева Павла Николаевича считать недействительными. (785).

Утерянную трудовую книжку на имя Князева Анатолия Григорьевича считать недействительной. (786).

Утерянный студенческий билет № А-90, выданный ИИНХ на имя Арсентьевой Ольги Робертовны считать недействительным. (794).

Утерянный больничный лист серии 44123 № 088557 на имя Меняевой Людмилы Вениаминовны считать недействительным. (795).

Предлагается лечебный массаж на дому. Телефон: 6-79-76.

Утерянную трудовую книжку на имя Лелюк Сергея Ивановича считать недействительной. (778).

Утерянную трудовую книжку на имя Шагун Раисы Никифоровны считать недействительной. (776).

Утерянный технический паспорт АП 444465 на имя Мулявиной Людмилы Федоровны считать недействительным. (777).

Утерянную трудовую книжку на имя Паршина Ивана Дмитриевича считать недействительной. (781).

Утерянную трудовую книжку на имя Никитеевой Елены Иннокентьевны считать недействительной. (782).

Утерянную трудовую книжку на имя Богданова Георгия Петровича считать недействительной. (783).

Коллектив орса объединения «Ангарскнефтеоргсинтез» выражает глубокое соболезнование родным и близким по поводу преждевременной смерти заведующей магазином № 13

НОСОВОЙ

Галины Михайловны

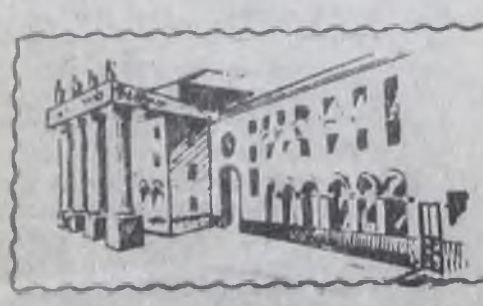

АДРЕС РЕДАКЦИИ: 665830, г. Ангарск, ул. Ленина, 43. Телефоны: редактор — 2-25-46; заместитель редактора — 2-21-37; ответственный секретарь и отдел информации — 2-36-04; отдел партийной и комсомольской жизни — 2-29-55; фотолаборатория — 2-25-58; промышленный отдел — 2-23-17; бухгалтерия и общественная приемная — 2-32-17; отдел культуры, быта и писем — 2-24-55 и 2-26-58; телетайпная и машбюро — 2-31-19; корректоры — 2-20-68.

Ангарская городская типография управления издательств, полиграфии и книжной торговли Иркутского облисполкома. Печать офсетная. Зак. 914б. Тираж 47[illegible].