Пролетарии всех стран, соединяйтесь!

ЗНАМЯ КОММУНИЗМА

Год издания 14-й
№ 90 (2549)
СУББОТА, 8 МАЯ 1965 года
Цена 2 коп.

Орган Ангарского горкома КПСС и городского Совета депутатов трудящихся

ЗАВТРА ДЕНЬ ПОБЕДЫ

ПОБЕДНЫЕ УСПЕХИ

За счет более полного использования механизмов, экономного расходования материалов, улучшения организации производства план 1 квартала трестом Сибтехмонтаж выполнен по всем показателям. План монтажных работ выполнен на 109,5 процента, выработка на одного рабочего составила 111 процентов. Выполнено задание по снижению себестоимости работ. Государство получило около 30 тысяч рублей сверхплановых накоплений.

Апрельский план выполнен по всем показателям.

С участием наших монтажников введен в строй действующих первенец металлургической промышленности в Восточной Сибири Коршуновский горнообогатительный комбинат.

В городе Усолье приступили к монтажу важного объекта большой химии.

В первомайском социалистическом соревновании участков и отделов управления первое место и звание коллектива коммунистического труда присвоено коллективу Коршуновского участка (начальник участка т. Борисов и старший прораб т. Байбородин).

Второе место присуждено дружному коллективу участка № 1 города Ангарска (начальник участка т. Городниченко).

За достигнутые успехи в соцсоревновании управлению присуждена третья Всесоюзная премия.

Среди монтажных и строительных организаций области управлению присуждено первое место и вручено переходящее Красное знамя обкома союза.

И. ИЛЬИН,
слушатель факультета журналистики ВУМЛ.

ВСЕНАРОДНЫЙ ПОДВИГ

КАЖДОМУ советскому человеку, кто в годы минувшей войны дрался с врагом на фронте или работал в тылу, памятны слова: «Все для фронта, все для победы!». Под этим лозунгом, данным Коммунистической партией, которая подняла и организовала советский народ на Великую Отечественную войну, дни и ночи трудились советские люди, не щадя ни сил, ни средств для всесторонней помощи своей родной армии, героически сражавшейся против гитлеровских захватчиков.

И вот сейчас, готовясь к 20-летию Великой Победы, нельзя не вспомнить еще и еще раз добрым словом тех, кто ковал эту беспримерную победу своим поистине героическим трудом, кто доставлял все необходимое действующей армии, вместе с нею приближая день падения гитлеровской гидры.

Историческим опытом доказано, что успех в войнах всегда зависел от состояния тыла. В. И. Ленин в 1918 году писал: «Для ведения войны по-настоящему необходим крепкий организованный тыл. Самая лучшая армия, самые преданные делу революции люди будут немедленно истреблены противником, если они не будут в достаточной степени вооружены, снабжены продовольствием, обучены».

Фашистская Германия, как известно, 22 июня 1941 года внезапно и вероломно напала на Советскую страну. К этому времени враг уже имел развернутое военное хозяйство. Кроме того, на немецко-фашистскую разбойничью армию работала промышленность почти всех оккупированных ею стран Европы. В прорабошенных странах гитлеровцы захватили и поставили себе на службу всю военную промышленность, огромные запасы сырья, топлива, продовольствия.

Советское государство, хотя и располагало перед Великой Отечественной войной прочной материально-технической базой, но перестраивать свое хозяйство на военный лад оно начало только после нападения гитлеровцев. К тому же противнику удалось оккупировать ряд экономически важных районов СССР, что уменьшило производственные возможности промышленности и сельского хозяйства.

За несколько месяцев из прифронтовой полосы в восточные районы СССР было перебазировано более 1300 крупных промышленных предприятий, перевезены миллионы людей, перемещены многие колхозы и совхозы с их сельскохозяйственными машинами, гуртами скота. Достаточно сказать, что для перевозки всего этого потребовалось около 1,5 миллиона вагонов. Основная масса эвакуированных предприятий была восстановлена на новых местах и пущена в короткий срок.

Необычайно быстрыми темпами осуществлялась перестройка всей промышленности. На заводах, где раньше выпускалась мирная продукция, налаживалось массовое производство танков, артиллерийских орудий, минометов, автоматов, противотанковых ружей, боеприпасов. Увеличивался выпуск авиационного бензина и других высококачественных видов горючего. Предприятия легкой и пищевой промышленности стали производить обмундирование и продукты питания для армии и флота. Создавались новые предприятия военной промышленности.

В соответствии с требованиями и нуждами войны перестраивалось и сельское хозяйство. Чтобы восполнить огромные потери, понесенные в связи с временной оккупацией немецко-фашистскими войсками важнейших сельскохозяйственных районов Запада и Юга страны, были значительно расширены посевные площади в восточных районах. Заметных успехов добились здесь колхозы и в области животноводства.

(Окончание на 2 стр.).

ПРИХОДИТЕ к КНИГАМ

С 5 мая начался традиционный Всероссийский месячник книги, посвященный Дню печати.

Ангарский общественный совет по распространению книги провел организационные заседания, где были обсуждены планы по проведению месячника в нашем городе.

Члены совета Н. Чаусов, Н. Иванов, К. Айзенштейн и другие предложили провести несколько встреч ангарских книголюбов с иркутскими и ангарскими литераторами.

В дни месячника намечено организовать несколько книжных базаров, широкий показ литературы во всех магазинах, обновить витрины, организовать выставки книг на различные темы: о героике и трудовых подвигах советского народа в годы войны, о книге, борющейся за мир, демократию и социализм, помогающей строить и жить...

Книголюбы встретятся в книжных магазинах с артистами Народного и областного драматического театров, с музыкантами и музыковедами, с художниками и общественными деятелями.

Будут проведены конкурсы на лучшую тематическую витрину, на лучшего продавца книжного магазина, на лучшего киоскера Союзпечати. В планах на месячник — открытие специализированного магазина «Техническая книга» в Ангарске.

В начале июня ангарские книголюбы проведут большой праздник книги. В этот день будут подведены итоги конкурсов и награждены лучшие участники - активисты.

Приходите к книге, читатели!

Вл. МУТИН,
председатель Ангарского общественного совета по распространению книги.

ПОБЕДЕ ПОСВЯЩЕННЫЙ

На красно-синем билете — фигура советского воина, разрубающего фашистскую свастику мечом и держащего на руках испуганную и доверчиво прижавшуюся к суровой солдатской гимнастерке девочку.

Это пригласительный билет Ангарского горкома и исполкома на городское торжественное заседание, посвященное 20-летию Великой Победы.

Заседание состоялось вчера во Дворце культуры нефтяников. С докладом выступал В. Г. Масалов.

После доклада был дан большой концерт.

НОВОСТИ — НОВОСТИ

ЗА НОРМАНДИЮ - НЕМАН

В канун 20-й годовщины победы над фашизмом в Париж пришла радостная весть о награждении советскими орденами бывших летчиков авиационного полка Нормандия - Неман.

Корреспондент радио Анатолий Потапов встретился с одним из ветеранов этой славной воинской части Леоном Кюффо, который награжден Орденом Александра Невского. Сейчас Леон Кюффо — директор центрального французского авиаклуба, бригадный генерал.

Кюффо еще ничего не знал о награждении, когда ему сообщили эту новость. Он был очень взволнован и растроган. Он тотчас позвонил еще генералу Луи Дельфино, чтобы и ему сообщить о высокой награде. Тому, который был командиром полка Нормандия-Неман. Он награжден также орденом Александра Невского.

—Это очень большая новость для меня, — говорит Леон Кюффо.—Я долгое время сражался на советской земле. Я знал, что орден Александра Невского — это высокая награда, которая дается командирам Советской Армии, проявившим отвагу и героизм в борьбе с врагом. Для меня эта советская награда — огромная честь. Я вспоминаю встречи с крестьянами и рабочими в советских селах и городах, которые мы освобождали от врагов. В моем сердце сохранится эта частичка теплоты братства товарищей по оружию.

ТАМ, ГДЕ ШЛИ БОИ

Сердечно встретил 6 мая пограничный Брест защитников легендарной цитадели. Они съехались сюда из многих городов страны на торжества, посвященные 20-летию великой победы.

Защитники Брестской крепости побывали на местах боев, поделились воспоминаниями возложили венки к подножью будущего памятника - монумента героям Брестской обороны.

У стен легендарной обороны защитники вручили девушкам и юношам комсомольские билеты.

6 мая миллионы телезрителей страны смотрели телепередачу Минской студии телевидения «Из Брестской крепости». Эту передачу вел лауреат Ленинской премии писатель Сергей Смирнов.

ЗА СУТКИ—500 МЕТРОВ

Между уральскими городами Карпинском и Волчанском следует необычный путешественник. Словно гигантский лебедь, взметнул он свою голову над вершинами таежных сосен. Это идет к новому месту работы добывать уголь 15-кубовый гусеничный экскаватор. Чтобы не мешать автомобильному транспорту, он движется в ночное время. Гигантский механический землекоп по высоте равен 10-этажному дому. За сутки он делает около 500 метров пути. Когда же он финиширует на такой скорости? Не лучше бы было разобрать машину и перевезти по частям? Оказывается, нет. Для этого потребовалось бы полтора года, а своим ходом он дойдет за два месяца

НОВОСТИ — НОВОСТИ

ОЧЕРК

СЕСТРА БАТАЛЬОНА

Этот рассказ о военной молодости твоей мамы, Вадим, я пишу для тебя. Конечно, ты знаешь ее лучше, чем я. Потому, что ты рядом с нею — шестнадцать лет, мы же встретились лишь однажды. Я представляю, как любил ты слушать ее воспоминания о военных годах. Даже вижу такую картину. Вечер. Настольная лампа роняет белый круг на стол, а в углах квартиры притаилась темнота. Мама и папа сидят на диване и вспоминают... А ты забыл о раскрытой книге и весь превратился в слух: же мальчишки такие — они любят слушать про войну, читать, смотреть — про войну.

Но с каждым годом ты становишься старше. И реже слышишь рассказы родителей о суровых днях войны. Может быть, потому, что годы отодвинули от них воспоминания. Может быть, потому, что все реже вечерами просиживаешь вместе с ними — у тебя

свои заботы, свои дела. Но дети должны знать о юности своих отцов. И потому этот рассказ — для тебя, Вадим. И для твоих сверстников, чьи родители были молоды в годы войны...

Командир роты вбежал в землянку:

— Валя! Валюша! Ребят засыпало. Быстро выручать!

Последние слова заглушил мощный взрыв. Валя торопливо надела пилотку, поправила сумку, что висела за боку, и поспешила наружу.

Последний самолет с крестами на крыльях, сбросив бомбы на траншеи, протянувшиеся вдоль реки, уходил на запад.

— У, гады, — командир погрозил вслед ему. — Погодите, мы еще до вас доберемся, рассчитаемся сполна.

Он пропустил Валю вперед: давай, сестренка, скорей, — а то смотри еще заходят.

Новая партия немецких бомбардировщиков направлялась в позициям, где стоял саперный батальон. Их гул становился все ближе и мощнее.

А саперы уже выручали тех, кого засыпало. Бомба угодила в кромку траншеи, где разместилась противотанковая рота, приданная на время боев батальону. Огромная масса земли обрушилась вниз и погребла под собою 18 солдат.

Валя металась от одного к другому: сердце, пульс, дыхание. Жив. Сердце, пульс, дыхание — жив.

Ничего, сестренка, и этот воскрес, — пожилой солдат улыбнулся. Валя растерянно покачала головой: они еще могут шутить, эти люди в пропыленных, пропотевших гимнастерках. Когда над головой кружат немецкие самолеты, а от бомб, кажется, раскалывается небо и земля и твоя собственная голова.

Уже вторую неделю немцы беспрестанно бомбили участок нашей обороны у реки Миусс. Им нужен был этот клочок украинской земли, чтобы сделать еще шаг на Восток, к России.

И на время им удалось выбить наши части с берега Миусса. Но уже через несколько дней советские войска отбросили противника на десятки километров.

Это произошло летом 1943 года. За бой на Миусс-реке фельдшеру 935-го отдельного саперного батальона Валентине Панковой была вручена медаль «За боевые заслуги».

...Ты видел ее, Вадим. И знаешь, какой ценой она добыта. Лето сорок третьего. Оно делило военную биографию девчонки пополам. Ее призвали в сорок первом. В одны из июльских дней в кабинете главного врача сельской больницы, куда Валя приехала из родного Касимова, что на Рязанщине, раздался телефонный звонок из военкомата:

— Фельдшер Панкова, завтра будьте готовы к отправке в ряды действующей армии.

Провожали «доктора» всем селом — простые деревенские люди успели полюбить маленькую, хрупкую девушку.

Два первых года войны. Они были самыми тяжкими. Саперный батальон, куда была направлена Валя, стоял под Москвой — рыли траншеи, противотанковые рвы, строили заграждения. За медикаментами фельшер ездила в Москву. Это была ее первая встреча со столицей — город стоял пустой, настороженный, молчаливый.

Из-под Москвы батальон был переброшен в Калугу. А осенью, когда началось сражение, вновь вернулся в столицу. Саперы всегда шли рядом с наступающими частями: противник выбит из местечка, батальон строит укрепления, командные наблюдательные пункты. А войска идут вперед и вперед — и снова укрепления, КП, НП.

Но самым ответственным для саперов было наведение мостов через реки. Немцы, отступая, разрушали все. Мосты нужны были срочно, причем мосты крепкие, надежные, по которым можно было переправлять и войска, и технику. А обстановка те из легких: наши на одном берегу — на противоположном немцы. Саперы на виду — как на ладони. Нередко им приходилось наводить переправы под сплошным минометным и пулеметным огнем. И тут же рядом с ними всегда фельдшер, сестричка, сестра батальона Валя Панкова, С неизменной сумкой на боку. Валя — первая помощь, Валя — скорая помощь, — любовно звали ее солдаты. Если ранило кого, первой придет на помощь сестра. Если плохо кому — придет она.

Лето сорок третьего. Оно поделило пополам военную биографию девчонки. Потом — они уже шли на запад. Днепропетровск, Ворошиловград, Николаев, Одесса.

Прошли годы. Но сердце помнит, но память хранит.

— Это было под Николаевом, — в маленьком кабинете зав. яслями, где мы сидим с Валентиной Федоровной, тихо, — брали железнодорожную насыпь. По одну сторону — наши окопы, по другую — немцы. Атаки следовали одна за другой. Наши солдаты с жел-

ным упорством, с какой-то необычайной человеческой решительностью шли снова и снова в бой. Косили пули — на смену вставали другие. Рвались снаряды — на смену вставали другие. Никто не думал тогда о себе, о своей собственной жизни. Идти вперед, гнать, гнать, гнать эту фашистскую нечисть — вот чем были полны сердца солдат.

Сколько таких эпизодов хранит сердце Валентины Федоровны...

Молдавия, Польша, Германия... Почти пешком прошла их сестра батальона. Так происходило ее знакомство с географией Европы. А на девичьей гимнастерке появлялись ордена: две Красные звезды — за Николаев, Одессу и Одер.

...Если тебе, Вадим, когда-нибудь случится совершить туристическую поездку по этим странам, ты вспомни юность мамы твоей. Вся в ажурных мостах сейчас Висла... Валентина Федоровна бережно хранит медаль «За взятие Варшавы». Катят машины, грохочут составы по мостам через Шпрее и Одер. А тогда немец сжигал за собой все мосты. Саперы Валиного батальона строили.

День Победы она встретила в Берлине. Ее солдаты участвовали в разминировании райхстага, берлинского метро, домов и предприятий. И везде рядом с ними была Валя, Валентина Федоровна Стрельниченко.

Да, девчонка поменяла фамилию: ее мужем стал командир Николай Васильевич Стрельниченко. Они вместе шли на Берлин. Вместе ликовали в день победы. И еще две награды прикоснулись к гимнастерке Валентина Федоровна — медали «За взятие Берлина», «За победу над Германией».

Давно уже вернулись Валентина Федоровна и Николай Васильевич Стрельниченко к мирным профессиям. Он работает начальником котлонадзора на строительстве, она заведует одними из детских яслей горздрава. Что может быть лучше этих профессий — строить города, растить детей...

— Я люблю детей, потому, видно, мне мало моей Леночки и Вадима — и я «прихватила» целые ясли, — Валентина Федоровна улыбается. — Тише, — и она показывает глазами вверх, — слышите, это поднимаются на обед самые младшие.

Как раз над кабинетом заведующей размещается самая младшая группа. И отчаянный рев, которым малыши демонстрировали свой протест против подъема, был великолепно слышен внизу.

— Чего я больше всего хочу, — говорит Валентина Федоровна, — так это, чтобы им никогда не пришлось идти по дорогам войны. Этого хотят все матери, все люди земли.

В. ВОЛОВИЧ.

ВСЕНАРОДНЫЙ ПОДВИГ

(Окончание. Начало на 1 стр.).

При этом нельзя забывать, что перестройка экономики на военный лад осуществлялась в условиях, когда из промышленности и сельского хозяйства на фронт ушла большая часть трудоспособного населения, когда тысячи людей работали на строительстве оборонительных сооружений вокруг городов, которым угрожала опасность. На смену им становились у станков, выходили в поле их отцы, матери, жены, дети.

Героическая борьба Красной Армии против немецко-фашистских захватчиков, стойкое и мужественное сопротивление врагу позволили выиграть драгоценное время, перегруппировать производительные силы страны и создать материальную базу для достижения победы.

Героически трудились советские люди, обеспечивая фронт всем необходимым. Росло и ширилось движение новаторов-многостаночников, выполнявших по две, три, четыре и более норм в день, движение фронтовых бригад, которые народ справедливо называл гвардией тыла. Подлинно всенародный характер приняло социалистическое соревнование. На многих промышленных предприятиях были популярными лозунги: «Не выполнил задание — домой не уходи!», «Пообещал — сделай!».

Славно трудилась в тылу наша молодежь, демонстрируя свою любовь и преданность Отчизне. Горячий патриотизм в дни суровых испытаний проявили советские женщины.

Стремление усилить свою армию, повысить ее боевую мощь породило в советском тылу новое патриотическое движение — создание добровольческих соединений. Вооружение, обмундирование и снаряжение для них трудящиеся изготовляли сверх плана и приобретали на свои личные средства. Так, трудящиеся Урала сформировали добровольческий танковый корпус. В этом корпусе от пуговицы на гимнастерке бойца до могучего танка — все было сделано во внеурочное время сверх плановых фронтовых заданий, приобретено на средства, собранные уральцами. Трудящиеся Сибири, например, сформировали особый Сибирский стрелковый корпус и тоже оснастили его всем необходимым для успешного ведения боевых действий.

Война подвергла серьезнейшим испытаниям советскую транспортную систему. Враг всячески стремился парализовать ее работу. Немецко-фашистская авиация совершала систематические налеты на важнейшие железнодорожные узлы и станции, в том числе и на сравнительно отдаленные от линии фронта. Но движение поездов почти не прерывалось.

Подвоз необходимых материальных средств войскам от конечных железнодорожных станций осуществлялся в основном автомобильным транспортом. Самоотверженно трудились автомобилисты, речники и моряки, летчики.

Оценивая сегодня все то, что сделали люди советского тыла в годы войны для победы над разбойничьими полчищами третьего рейха, можно без преувеличения сказать: это был поистине всенародный подвиг. **(АПН)**

К 20-летию ВЕЛИКОЙ ПОБЕДЫ

Видный советский киножурналист Роман Кармен прошел по фронтам Отечественной войны до Берлина, создав незабываемые кинолетописи великой борьбы. Агентство печати Новости (АПН) предлагает вниманию читателей некоторые из телеграфных корреспонденций Р. Кармена о последних днях Берлина с комментариями автора. Полностью текст телеграмм будет опубликован в 5-м номере журнала «Москва».

Р. КАРМЕН, кинооператор.

КАК ЭТО БЫЛО...

Телеграммы о последних днях Берлина

Недавно, случайно раскрыв одну из заброшенных на дальнюю книжную полку фронтовых папок, я обнаружил связку своих телеграфных корреспонденций, отправленных из фронтовых узлов связи в «Известия» и Совинформбюро. На листы бумаги наклеены ленты телеграфного аппарата «Бодо» со строками, напечатанными заглавными буквами. Листы пожелтели и приобрели жесткость березовой коры. На некоторых сохранились служебные пометки: «Передал Сатурн», «Приняла Береза»...

Погрузившись в чтение, бегло расшифровывая все эти «зпт», «тчк», «абзац» я окунулся в атмосферу последних месяцев, недель, дней, часов войны.

В те годы к некоторым советским журналистам-фронтовикам обратились с просьбой о сотрудничестве иностранные газеты и телеграфные агентства. На эти предложения охотно откликнулись Евгений Петров, Борис Полевой, Илья Эренбург, Константин Симонов, Евгений Кригер и другие. Американское агентство «Юнайтед Пресс» в лице своего представителя в Москве Генри Шапиро адресовало через Совинформбюро подобную просьбу и ко мне. Изредка я направлял в Совинформбюро короткие телеграфные репортажи для «Юнайтед Пресс».

Перед началом наступления наших войск на Берлин я на несколько дней прилетел с фронта в Москву. Руководитель Совинформбюро С. А. Лозовский в беседе со мной подчеркнул чрезвычайную важность освещения в зарубежной печати всех этапов Берлинской операции. Я обещал сделать все от меня зависящее, но лишь в том случае, если это не отвлечет меня от основной моей работы — киносъемки.

Весь боевой путь от Вислы до Одера я прошел с войсками 2-й танковой армии. Я крепко привязался к танкистам. Меня — кинооператора и журналиста — увлекла стремительность танковых прорывов. Следуя в передовых частях, устремлявшихся в глубокие рейды, я жадно фиксировал на пленку неповторимые эпизоды. Боевая дружба связала меня с начальником штаба 2-й танковой армии генералом А. И. Радзиевским — талантливым военачальником, эрудированным и высококультурным человеком. Алексей Иванович охотно помогал мне в работе. А на этот раз, учитывая важность информации о действиях наших войск для зарубежной прессы, он отдал приказ: мои телеграммы в Москву отправлять немедленно. Во фронтовых условиях для журналиста такой приказ был неоценим!

Во время наступления на Берлин бывало, что я передавал в Москву ежедневно по две-три коротких корреспонденции. Писал их на лету, иногда с трудом убеждая себя, что эти строки достигнут Москвы. Однако писал. И только впоследствии мне показали американские и английские газеты, в которых эти фронтовые телеграммы, набросанные на листке бумаги где-то на броне танка, были напечатаны огромными шрифтами на первых полосах...

(Окончание следует).

ЧЕЛОВЕК, ЕГО ДОЛГ И СОВЕСТЬ

НЕПРИМИРИМОСТЬ

ПОСТРОЙКОМ начинался без опоздания, но мастеру Мазалову кажется, что время идет удивительно медленно.

Не торопясь, занимают места за столом члены постройкома, немного поодаль от них—приглашенные. Вот сидят работники отдела кадров, вот женщины с их прорабства: Мария Николаевна и —Саше даже становится жарко — геодезист Лена Железнякова, практикантка из техникума.

Время еле-еле тянется. Кого-то обсуждают за прогулы, кого-то хвалят.

— Переходим к третьему вопросу,— объявляет председатель постройкома Белобородов.

Саша весь напрягается, как перед прыжком.

—Поступила докладная мастера Мазалова о неправильных действиях старшего прораба Г. Ф. Пинкуса...

Саша встает и, трудно подбирая слова, начинает рассказывать о своей работе в отдельном механизированном прорабстве, о грубости и окрике — единственном, приемлемом методе прораба Пинкуса, о пренебрежении к людям, о приписках и простоях механизмов.

Присутствующие молча слушают. Прораб Пинкус, грузный немолодой человек, сидит удобно на диване. Крепко, прочно сидит. Ни дать — ни взять, грибоpовик. Играет на мясистом лице усмешка. Уверен в себе прораб Пинкус, крепко уверен.

Кто ему поверит, Мазалову? Мальчишка, без году неделя мастер. Еще и форму морскую не успел снять. А он, Георгий Филиппович Пинкус, тоже моряк. При случае может сказать — «четверть века на флоте», а то и фуражку с «крабом» надеть — знай наших!

Он не волнуется. Фактов у Мазалова мало. А эмоциям никто не поверит. Не такие комиссии отбивал прораб Пинкус. Нуждаются еще в СМУ и в его хватке, и в его грубости. Что главное для СМУ? План. А план он дает любой ценой: криком, хамством, приписками. Неугодным пригрозит: «Уволю по 47-й». Боятся его люди. А раз боятся, значит, слушают, уважают. Нет, нужны еще и такие грибы-боровики...

А Саша Мазалов волнуется. Все, что происходит сегодня здесь, на постройкоме, не просто конфликт симпатий и антипатий. Для него это вопрос чести и совести. Внешне он спокоен — крепко сбитый коренастый парень в морской форменке, с нашивками старшины на рукаве. По тому, как он четко дает формулировки, как ставит вопрос, видно, что дело здесь совсем не в уязвленном самолюбии. И за его словами чувствуется опыт. Опыт борьбы.

— Чего ты добиваешься, Мазалов,—не очень дружелюбно спрашивает главный инженер СМУ Андеев, — чего ради ты поднял все это?

— Добиваюсь, чтобы Пинкус не работал прорабом. Он не имеет права руководить людьми...

Смело сказано. И четко. Он все больше и больше мне нравится, этот парень. Таким — уравновешенным и страшно спокойным — он пришел в редакцию. Медленно, подбирая слова, сказал: «Надо вам сегодня быть в СМУ-3 на постройкоме. Обязательно надо. Иначе нельзя».

И столько убежденности, невысказанной правоты было в его тоне, что мы, отложив срочные дела в сторону, поняли: надо быть обязательно и этот парень не уйдет, пока не заручится нашим согласием...

...Два месяца назад Мазалов, студент-заочник, пришел мастером к Пинкусу с другого участка. Порядок в прорабстве — окрик, мат, угрозы. Ни советов, ни разговоров. Делай и все. На другой же день старший прораб разжаловал Мазалова. Вызвал бригадира Ершова: «Принимай, будешь мастером. А этого, — презрительный жест в сторону Мазалова, — не слушать. Пусть уходит».

Но Мазалов не ушел, доработал до конца. На другой день пришел в контору СМУ. Там посмеялись: «Первое крещение? Привыкай». Но мер не приняли. Неделя две ходил как неприкаянный начальник отдела кадров отмалчивался, начальник СМУ не вмешивался, Пинкус его не замечал.

А Мазалов замечал все— и хамство, и наплевательское отношение к людям, и дорогостоящие неоправданные перегоны механизмов. Пытался поговорить с Пинкусом по душам, тот послал его подальше: «Не суйся». Потом заставил Мазалова забивать сваи, часть которых была уже забита со значительным смещением. Вскоре Сашу временно перебросили на 16 парк делать обратную засыпку. Остальные сваи Пинкус забивал сам. А когда обнаружился брак — свалил все на мастера. Мазалов написал докладную в постройком. Его вызвали к начальнику СМУ Ю. Я. Васину: «Ты же сам виноват. Иди, придумай себе наказание— найдешь...».

Но Саша не зашел к докладной приписал: «Юрий Яковлевич, я много думал и решил написать нижеследующее». И вот оно, заседание постройкома, на которое Саша возлагает большие надежды.

...Обсуждение идет своим чередом. Конфликт о сваях отходит на задний план, главное — взаимоотношения мастера и прораба. Один молодой, горячий, второй — хитрый, опытный, ловкий. Слушает Лена Железнякова — будущий мастер. У кого учиться — кто лучше, кто сильнее? Скоро дадут ей коллектив — как она будет поступать?

Коллектив прорабства маленький, мнение каждого дорого. Спрашивают каждого.

Встает Мария Николаевна: «Напрасно затеял Мазалов поклеп на хорошего человека».

Мазалов не верит своим ушам: не она ли еще вчера горячо убеждала: «Нельзя больше мириться, Саша. Выступи — поддержим» Не им ли больше всех приходится терпеть от Пинкуса. Они ведь все знают и все видят — она и Лена. И вот одна испугалась.

Встает хрупкая, с копной светлых волос, Лена Железнякова и, пряча глаза, говорит:

— Георгий Филиппович хороший человек, нас не обижает. Даже учит жизни. А Саша... Саша это все со зла.

У Саши словно что-то обрывается внутри и долго-долго катится куда-то в пропасть. Становится пусто и холодно, как на могиле друга. Эх, Лена, Ленка. И ты струсила, предала...

Лена говорит сбивчиво и горячо и ей кажется, что она сама верит в то, что говорит. А у Мазалова краска заливает щеки, шею, и медленно сжимаются и разжимаются кулаки. Предательство всегда страшно,но оно еще страшнее, если предает самый близкий человек...

...Потом, после собрания, мы долго бродим с Сашей по улицам и говорим, говорим. Обо всем — о самом главном и не очень главном. О службе на флоте и друзьях-товарищах. Разговор идет рывками, и чего бы ни касался он, в каждом слове неосознанная до конца боль, невысказанная горечь — зачем? Как она смогла? И не надо было подвига — лишь просто сказать правду.

Мне нечего ему ответить. Бывают в жизни критические моменты, когда человек мгновенно проверяется не словом, а делом. И вот сегодня Лена, самый близкий ему человек, экзамена не выдержала, экзамена на честность, на верность дружбе...

А заседание продолжается. Уклончиво что-то говорит мастер Вишняков, сбивается на мелочи геодезист Улазов. Все это не то. Мазалов их почти не слушает. На него больно смотреть, хотя ни один мускул в лице не дрогнет — завидная выдержка.

А члены постройкома молчат. Вопрос для них яснее ясного. И Пинкуса они обсуждают в который раз! Обсуждали за грубость с работниками СМУ, потом— за грубость с работниками УКСа. За перепроданную путевку в дом отдыха, за неуплату членских взносов в течение одиннадцати месяцев. Все это, ради чего ломает копья Мазалов, для них не новость. Приписки невыполненного объема, бесхозяйственность в использовании машин, убытки. Были они и раньше, в прошлом году, есть они и сейчас. Только за первый квартал прорабство Пинкуса принесло 17,3 тысячи рублей убытков. Совсем недавно, в феврале, партгосконтроль наложил на Пинкуса строгий выговор, заставил частично возместить ущерб. Говорить тут мало, надо решать. А как решать? На днях руководство СМУ представило его к премии. Не зря так уверен в себе Георгий Филиппович, ох, не зря...

Без обсуждения председатель выносит на голосование: прорабу Пинкусу строгий выговор с последним предупреждением за недопустимые действия.

Голосуют единогласно, молча признавая правоту Мазалова. Со стороны кажется, поставлены все точки. Но Саша Мазалов не сдается, снова встает:

—И все-таки нельзя Пинкусу руководить людьми, калечить их. Прошли те времена.

Да, прошли те времена, когда к таким, как Пинкус, надо было подделываться. Пусть теперь меняется он сам. Другие времена, другие люди. Один вот из таких, непримиримых, Саша Мазалов. Непримиримых с полумерами, нетерпимых ко лжи, обману.

Такой не согнется и не испугается, а пойдет до конца. Пусть трудно, пусть не сразу победа. И не прост конфликт с Пинкусом для него, не личное столкновение, а борьба за торжество справедливости. И она восторжествует как бы ни было больно и тяжело в борьбе.

Умудренные жизнью, молчат члены постройкома, думают: «Ох, трудно тебе придется, парень, с таким характером. И все-таки хорошо, что есть такие».

А практикантка Железнякова тянет руку вверх. Хочет добавить, что-то сказать в защиту Георгия Филипповича.

Ой, смотри не продешеви, Лена...

К. ЛУКАШОВА.

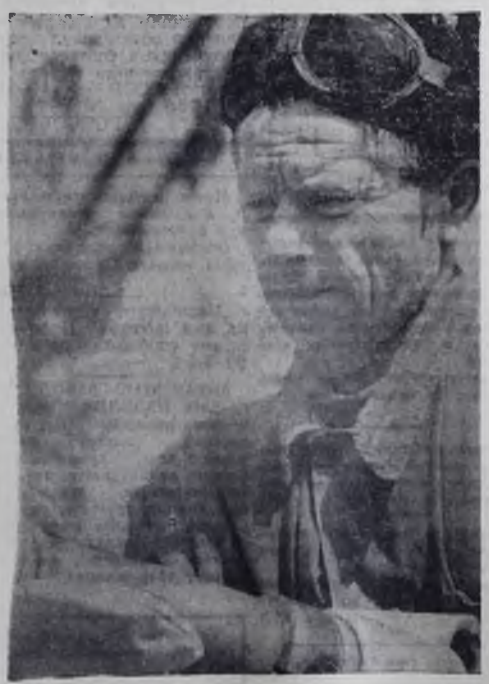

Очень трудоемкая работа у Казимира Ивановича Пильчука, но отбойный молоток в его руках всегда послушен.

Забитые в землю сваи требуют своеобразной обработки, которую производит Казимир Пильчук. Нужны навыки и знания,чтобы точно произвести ростверк дома Казимир Иванович успешно справляется с этой работой.

На снимке: К. И. Пильчук

Фото А. ЕЛФИМОВА.

ЗАТЯНУВШИЙСЯ ФИНИШ

Почему медленно строится новая линия трамвая

Трудно переоценить то значение, которое будет иметь 6-й трамвайный маршрут в перераспределении пассажирских потоков в юго-западном направлении. Ангарчанам явно не хватает трех автобусных маршрутов, да пары десятков такси. А что творилось в дни хоккейных матчей!

С наступлением лета напряжение на общественном транспорте резко возрастает, и пуск новой трамвайной линии становится насущной необходимостью. Настолько острой,что ангарчане начинают мрачно шутить, едва речь заходит об этом маршруте. «Трамвай по шестому маршруту пойдет. Своевременно... или несколько позже».

Вот на этом печальном «несколько позже», нависающем, словно дамоклов меч над строителями, надо остановиться поподробнее.

По решению собрания городского партийно-хозяйственного актива новая трамвайная линия должна быть открыта в конце июня текущего года.

Основные валовые работы — укладка пути, установка опор, проводка контактной сети, сооружение здания тяговой подстанции — проведены в общем полностью. Работа как-никак идет. Строятся посадочные площадки, конечный диспетчерский пункт, отделывается здание тяговой подстанции, производится вертикальная планировка, озеленение и т. д.

Но отсутствие необходимой технической документации, материалов и оборудования может задержать своевременное завершение строительства.

Заказчик до сих пор не выдал проекты подключения первого питания к РП-5, связи на тяговой подстанции, ограждения наружного трансформатора, сигнализации на диспетчерском пункте. Контора материально - технического снабжения строительства еще не поставила 3800 погонных метров оцинкованного каната, 280 светильников СЗП, СМУ-1 (начальник т. Басурманов Н. С.) до сих пор не приступило к строительству водопровода и канализации к диспетчерскому пункту. Не сдано под монтаж здание тяговой подстанции, в результате монтаж электрической части подстанции не начат. Кстати, качество строительных работ оставляет желать много лучшего.

Все вышеупомянутые мероприятия должны были быть выполнены в крайнем случае к 20 апреля.

Генеральный подрядчик СМУ-7 (начальник т. Колодкин К. П) слабо координирует работы участвующих в строительстве организаций. Кроме того, оно должно произвести раздвижку путей.

До настоящего времени не решен вопрос с финансированием прокладки кабеля до «Универмага». Неизвестно также, будут ли мостовую по улице Чайковского укладывать бетонной плиткой.

Что же нужно чтобы открытие нового трамвайного маршрута не споткнулось еще об один срок? Принципиально одно — надо работать. Работать так чтобы не срывать намеченных сроков, не подводить зависящую от этих сроков смежную организацию и, в конечном счете, все строительство. Одной из главных задач текущего момента следует считать монтаж оборудования подстанции. Строители должны немедленно сдать здание тяговой подстанции под монтаж. Помимо этого необходимо усилить работы на конечном диспетчерском пункте.

И вообще сроки исполнения для того и устанавливаются, чтобы их безусловно выполняли. «Объективные причины» не спасут ни положения дел, ни надо думать, самих виновников.

Трудящиеся нашего города с вниманием и надеждой ждут за работами по сооружению нового трамвайного маршрута. Закончить строительство вовремя— дело принципа, дело практической целесообразности наконец, дело чести всех строителей.

Б. ШАВЕЛЕВ,
студент-заочник ЛГУ.

Новый СПЕКТАКЛЬ Народного театра

ТВОРЧЕСКИЙ коллектив Народного театра порадовал ангарчан новым спектаклем, поставленным по пьесе-сказке Евгения Шварца «Тень».

30 апреля и 4 мая состоялись общественные просмотры новой работы театра. Спектакль поставил главный режиссер Народного театра Владимир Александрович Либердовский; художник - постановщик — Исай Александрович Моисенок. В спектакле заняты: ученый — А. Маркин и В. Маньшин, Тень — Олег Мелкоступов, Пьетро — Л. Беспрозванный и Н. Козьмин, Аннунциата — Н. Головенко, Юлия, певица — Л. Павлова, Р. Морозова и М. Швачко, принцесса — Т. Ударцева, С Мараренко, первый министр — О. Житко, министр финансов — А. Перфиненко, Цезарь Борджа — М. Блинов, тайный советник — В. Арчинеков, доктор — В. Ларионов и В. Либердовский, палач —А. Шпехт и Н. Козьмин. В спектакле участвуют Г. Захаров, Г. Коков, А. Конопов, С. Никитин.

Новый спектакль «Тень» тепло принят ангарскими зрителями.

Дома на болоте. Фото А. ЕЛФИМОВА.

РЕЗУЛЬТАТЫ ПЕРВОГО ТУРА

3 мая на полях команд городов нашей зоны состоялся первый тур игр на первенство СССР по футболу. Результаты встреч: «Авангард» (Комсомольск-на-Амуре) — СКА (Хабаровск) — 3:0, «Амур» (Благовещенск) — «Луч» (Владивосток) — 0:0, «Забайкалец» (Чита) — «Торпедо» (Томск) — 2:2, «Армеец» (Улан-Удэ) — «Шахтер» (Кемерово) — 2:1, «Локомотив» (Красноярск) — «Темп» (Барнаул) — 1:2, «Металлург» (Новокузнецк) — «Химик» (Кемерово) — 1:1, «Торпедо» (Рубцовск) — «Старт» (Ангарск) — 2:0 «Восток» (Усть - Каменогорск) — «Машиностроитель» (Павлодар) — 4:0, «Сибсельмаш» (Новосибирск) — «Ангара» (Иркутск) — 2:1.

К СВЕДЕНИЮ ФУТБОЛЬНЫХ КОМАНД ГОРОДА

БЛИЦ-ТУРНИР ПО ФУТБОЛУ, НАЗНАЧЕННЫЙ НА 9 МАЯ В ЧЕСТЬ ПРАЗДНИКА ПОБЕДЫ, СОСТОИТСЯ НА СТАДИОНЕ СК «ЕРМАК»

НАЧАЛО В 10 ЧАСОВ УТРА.

ТЕЛЕВИДЕНИЕ

8 мая, СУББОТА

18.00 — **Путешествие в страну сказок.**

18.30 — Для малышей. Телевизионный фильм Ленинградской студии **«Волшебная палка».**

19.05 — **«Мы любим Чайковского».** Концерт учащихся музыкальной школы, посвященный 125-летию со дня рождения П. И. Чайковского.

19.45 — **Новости.**

19.55 — Международные обозреватели за круглым столом.

20.25 — Показывают телестудии страны. **«Родное гнездо орла».**

20.55 — Литературная передача. **«Стихи остаются в строю».**

21.25 — Объявления.

21.30 — **К 20-летию победы советского народа.** Телевизионный художественный фильм **«Вызываем огонь на себя».** IV серия.

УГОЛОК НАХОДОК

3 мая в 81 квартале найдены часы. Обращаться в редакцию.

***

Найдены часы в 92 квартале. Обращаться: 86 квартал, дом 1, кв. 75, к Поздняковой.

На крыльях мечты

НА УЛИЦЕ сгустились сумерки. В окнах домов зажигается свет. Идут занятия в вечерних школах, техникумах, институте.

Склонили головы над тетрадями ученики 5 класса вечерней школы № 9: они пишут сочинение на тему: «Моя мечта».

О чем же мечтают эти солидные люди, севшие на школьные парты после 15—20-летнего перерыва?

Они мечтают вырастить своих детей честными, не боящимися трудностей, полезными государству, а сами повысить образование, чтобы быть полноценными людьми в нашем обществе. Правда, нелегко совмещать труд на производстве с учебой. Но большое желание получить образование заставляет упорно заниматься. Ведь девиз сегодняшнего дня: «Каждому рабочему — инженерные знания». А приобрести их можно только путем упорной и терпеливой учебы. «В науке, — писал К. Маркс, — нет широкой столбовой дороги... И только тот может достигнуть ее сияющих вершин, кто, не страшась усталости, карабкается по ее каменистым тропам».

Разные пути привели их в школу. Вот задумался самый старший ученик этого класса диспетчер ЗЖБИ-1 А. И. Матвейчук. Ему 44 года. В 1941 и 1942 гг. он был на фронте. 30 лет не учился в школе, поэтому день 1 сентября для него был особенным. Мечта получить образование никогда не покидала его. Сейчас у него двое детей, один учится в 8 классе другой — в медицинском училище. А отец пошел нынче в пятый...

Подле него — С. Ильиных, машинист автокрана. Трудности в семье заставили рано бросить школу и идти работать, помогать семье. А теперь, спустя 23 года с трепетом и волнением вновь сел за парту уже в возрасте 37 лет.

Как хорошо иметь цель, мечту: и жизнь становится интересней, содержательней. И Ильиных настойчиво добивается своей цели. Он кропотливо, с каждым днем пополняет свои знания. Это видно и по оценкам: за I полугодие он имел по всем предметам оценки 4, за III четверть только одну четверку, а остальные — «отлично».

Я перевожу глаза с парты на парту: о чем мечтают они, мои ученики? Я знаю — Вагитулина страстно желает стать медиком, хотя сейчас работает маляром в СМУ-5. И я верю, что мечту свою она осуществит.

А вот за партой сидят двое — это супруги Елшины. Оба никогда не пропускают занятий и учатся только на «хорошо» и «отлично».

В 1948 году приехал строить Ангарск А. Белоусов. Сейчас он работает в СМУ-2 паркетчиком. И вот, 23 года спустя, вновь сел за парту и мечтает поступить в строительный техникум.

Нашла свое призвание на стройке Федотова — она думает поступить в строительный техникум.

Нина Медведева влюблена в свою профессию. Эта молодая женщина вдохновенно пишет в своем сочинении о работе шофера—она работает в автобазе № 5.

Как хорошо, когда у человека есть мечта. Тогда ему стоит жить на земле, встречать и провожать рассветы, любить и добиваться своего, чего бы это ни стоило...

В. СЕМЕНЮК,
учительница ШРМ № 9.

ПИСЬМО В РЕДАКЦИЮ

КАФЕ—ЗАБЕГАЛОВКА

Приближается лето. Все радуются его приходу. А мы, жители 88 квартала, ждем его с тревогой: опять оживит свою «деятельность» кафе, что расположено на углу улиц Карла Маркса и Школьной. Что же тревожит нас? Дело в том, что это кафе превращено в типичную забегаловку, где собираются пьяницы. Они там чувствуют себя вольготно: буфетчица одна с ними ничего не сделает, а добрые люди стараются обходить это «кафе» за три версты.

Жители ближайших домов и педагоги школ (а их на этом участке три) куда только не обращались с просьбой либо закрыть это «культурное» заведение, либо навести в нем строгий порядок. Но в горсовете нам отвечали, что кафе открыто из благих намерений — для увеличения числа торговых точек и улучшения обслуживания трудящихся.

Нам кажется, этому киоску можно было бы найти более подходящее место, где он оправдал бы свое название и назначение.

Кудинова, Солдатенко, Жданов, Колесников и другие жители 88 квартала.

ВНИМАНИЕ!

Работающим инвалидам Отечественной войны III-й группы необходимо с места работы вернуть в бухгалтерию горсобеса корешки к поручениям на выплату пенсии для оформления нового поручения в соответствии с Постановлением Совета Министров СССР от 13 апреля 1965 года № 297

ГОРСОБЕС.

Редактор В. П. КУЗЬМИН.

КИНО

«КОМСОМОЛЕЦ» — **Оглянись в пути.** 10, 11-55, 13.50, 15-45, 17-40, 19-35, 21-30. **Великая битва на Волге** (большая программа), 21-30.

«МИР» — новый художественный фильм **«Жаворонок».** 10, 12, 14, 16, 18, 20, 22. Открыта предварительная продажа билетов на новый цветной широкоэкранный фильм **«Хоккенсты».**

«ОКТЯБРЬ» — **Когда песня не кончается.** 15, 17, 19, 21.

«ЮНОСТЬ» — **Через кладбище.** 10, 11-40, 13-20, 15, 16-45, 18-30. **Живые и мертвые** (2 серии). 20-15, 22.

«ПИОНЕР» — **Сашко.** 10. **Дайте жалобную книгу.** 11-25, 13-10, 14-55, 16-40, 18-25, 20-10, 22. **Малый зал — Подвиг Ленинграда.** 16, 19. **Без вести пропавший.** 17-10, 20-10, 22.

«ПОБЕДА» — **Отец солдата.** 10, 11-45, 13-30, 15-15, 17, 18-45, 20-30, 22-15.

«АНГАРА» — **Женитьба Бальзаминова.** 15, 17, 19, 20-50.

ДК НЕФТЯНИКОВ — **Повесть о Пташкине.** 13, 15, 17, 19, 21.

Требуются на постоянную работу в АММЗ Сибтехмонтажа токари, заведующий складом металлов, мастер ОТК. Одинокие обеспечиваются общежитием.

Адрес: Ангарск, 7-й район (остановка трамвая «4-й район»), телефоны: 88-19 и 88-24. (452)

Ангарскому управлению треста Дальстальконструкция для работы в Усолье-Сибирском и Шелихове требуются инженерно-технические работники на должности мастеров и прорабов по монтажу стальных и железобетонных конструкций.

Обращаться: пос. Майск, улица Тельмана, 20, отдел кадров. (438)

Ресторану «Саяны» срочно требуются опытный заведующий производством, лоточницы, продавцы мороженого и уборщица. (465)

Управлению механизации строительства на постоянную работу требуются автослесари.

Узнать: пос. Майск, управление механизации или по телефону 99—63. (453)

Меняю двухкомнатную квартиру в Шелихове на двухкомнатную в Ангарске.

Обращаться по адресу: Ангарск, квартал 23, дом 13, кв. 11. (457)

Нашедшего удостоверение на имя шофера Прокудина прошу сообщить по адресу: 91-8-54. (457)

АНГАРСКОМУ ЗАВОДУ ГИПСОВЫХ ИЗДЕЛИЙ требуются инженер-электрик, мастер аспирации, мастер гипсоварочного цеха, крановщик грейферного крана (мостового), газоэлектросварщик, дипломированный кочегар, грузчики, автокрановщик, начальник военизированного отряда (оклад 90 рублей), опытная машинистка, слесарь по ремонту оборудования. (494)

ВНИМАНИЮ ПАССАЖИРОВ!

9 мая 1965 года с 9 часов утра до окончания городского митинга проезд по улице Карла Маркса будет закрыт.

Движение маршрутных автобусов: «Автостанция — 4-й поселок», «Автостанция — 6-й поселок», «Автостанция — 8 марта», «85 квартал — сангородок», «85 квартал — Майск», «Автостанция — вокзал» переносится по улице Мира до улицы Глинки и далее по маршрутам.

С 15 мая 1965 года Ангарские электрические сети будут производить капитальный ремонт низковольтной сети поселка Байкальск (бывшие потребители ЖКО ТЭЦ-1).

Всем жителям необходимо иметь провод изолированный марки АПР сечением не менее 10 кв. мм или ПР, ПРГ сечением не менее 6 кв. мм для выполнения вводов в дома. Все вводы от опоры до дома, выполненные голым проводом, будут отключены. (457)

Коллектив Китойского совхоза с глубоким прискорбием извещает о преждевременной смерти ветеринарного врача

ДЕСЯТНИКОВОЙ Марии Степановны

и выражает соболезнование дочери и родным покойной.

Вынос тела 8 мая в 15 часов из клуба Китойского совхоза.

Наш адрес: Ангарск, площадь имени Ленина, здание горсовета, 3-й этаж. Телефоны: редактора и отдела промышленности — 2-42-37, заместителя редактора, идеологического отдела и секретариата — 2-21-37.

НЕ 04532 Ангарская городская типография областного управления по печати Зак. 3373. Тираж 23 650.