ПРОЛЕТАРИИ ВСЕХ СТРАН, СОЕДИНЯЙТЕСЬ!

Знамя коммунизма

Орган городского комитета Коммунистической партии Советского Союза и городского Совета депутатов трудящихся.

№ 49(172) | СРЕДА, 22 апреля | Цена 15 коп.

Шире физкультурно-массовую работу

Одним из ярких проявлений неустанной заботы Коммунистической партии и Советского правительства о благе народа является огромное внимание, которое оказывается в нашей стране охране и укреплению здоровья трудящихся, развитию физической культуры и спорта.

Смелость, сила, выносливость, ловкость! С детства мечтает человек о том, чтобы приобрести эти замечательные качества. И тот, кто мечту подкрепляет делами, непременно добивается успеха. Этой благородной цели посвящена деятельность многочисленных массовых физкультурных и спортивных организаций трудящихся. Физическая культура и спорт—одно из важных средств коммунистического воспитания, подготовки народа к высокопроизводительному труду и защите социалистического Отечества.

XIX съезд Коммунистической партии указал в директивах по пятому пятилетнему плану: „Обеспечить дальнейшее развитие физической культуры и спорта". Это значит, что работа по физическому воспитанию трудящихся должна принять еще более широкий размах.

Минувшая спортивная зима ознаменовалась выдающимися успехами наших конькобежцев, лыжников, хоккеистов, штангистов, легкоатлетов.

Шире и многограннее выглядел спорт в эту зиму у наших физкультурников. В городе зимой было организовано три хоккейных команды, десятки команд лыжников, конькобежцев, стрелков. Успешно продолжали работать и другие физкультурные секции: волейбольная, баскетбольная, боксеров. Десятки спортсменов города улучшили свои достижения по поднятию тяжести, ходьбе на лыжах, стрельбе.

Наступает летний спортивный сезон. Это наиболее благоприятная пора для широкого развертывания массовой физкультурной работы.

Закрепляя достигнутые успехи, физкультурные общества должны добиваться нового подъема работы, особенно в тех видах спорта, где показатели остаются еще очень низкими. В спортивных коллективах города совсем не развит велосипедный спорт, у нас нет еще ни одной команды пловцов, хороших прыгунов, фехтовальщиков, бегунов. Чтобы разрешить эти вопросы необходимо, прежде всего, укрепить коллективы физкультурников, развернуть подлинно массовое физкультурное движение в городе. Это поможет вовлечь в спортивную работу много способной молодежи, выявить в ее среде будущих мастеров, повысить воспитательную роль физической культуры в широких массах трудящихся.

Серьезную помощь физкультурным коллективам, спортивным обществам призваны оказать профсоюзные и комсомольские организации. Они обязаны уделять повседневное внимание физкультурным организациям, помогать им устранять недостатки в работе, добиваться роста спортивного мастерства.

Однако далеко не везде особенно профсоюзные организации повседневно заботятся о развитии физкультуры.

Ремонтно-механический завод, как известно, один из всех заводов в нашем городе, где очень много работает молодых рабочих. Но физкультурный коллектив насчитывает всего десятки человек. Желающих заниматься физкультурой здесь очень много. Но заводской комитет профсоюза остается глухим к запросам молодых специалистов. Здесь нет спортинвентаря, форм, не выделены помещения для тренировок и игр. Аналогичное положение и в ряде других предприятий, как, например, на базе оборудования, в ж. д. конторе, управлении энергосистемы.

Физическая культура и спорт—один из важных участков работы профсоюзов и комсомола, и они не должны выпускать его из поля зрения. Необходимо чаще обсуждать эти вопросы на профсоюзных и комсомольских собраниях, интересоваться состоянием физкультурной работы, принимать меры к улучшению работы спортивных коллективов, оказывать повседневную помощь.

Отлично подготовиться к летнему спортивному сезону, помочь физкультурникам ознаменовать его новыми достижениями, приобщить к регулярным занятиям спортом широкие массы трудящихся города—такова обязанность городского комитета физкультуры и спорта, профсоюзных, комсомольских организаций.

Трудовой день нашего города

Давать по две нормы в смену

Включившись в предмайское социалистическое соревнование, бригада, которой руководит тов. Гриценко (монтажный участок, где начальником тов. Приходько) решила ко дню международного праздника 1 Мая подготовить к испытанию один сложнейший агрегат.

Обязательство несомненно высокое, тем более, что эта бригада наряду с монтажом должна производить и ремонт деталей. Чтобы сдержать слово, нужно упорно работать.

Хорошо зная, какой объем монтажа придется выполнить, слесари стали трудиться только по стахановски.

Давать по две нормы в смену — стало правилом для всего коллектива бригады. До конца месяца остались считанные дни. Слесари-стахановцы полны решимости выполнить принятые обязательства.

Вся страна готовится к празднику. Скоро оденутся в праздничный наряд города и села, новые имена появятся на досках почета. Пусть же и ваше имя будет в числе лучших из лучших. Становитесь на предмайскую стахановскую вахту! Будьте в первых рядах соревнующихся!

ОБЯЗАТЕЛЬСТВО ВЫПОЛНЯЕТСЯ

Еще в начале апреля фрезеровщик механо-сборочного цеха тов. Максимов, принимая предмайское социалистическое обязательство, решил выполнить месячное задание не ниже 150 процентов.

Став на стахановскую вахту в честь международного праздника, тов. Максимов изо дня в день добивается все новых и новых производственных успехов.

За три недели текущего месяца знатный производственник уже перевыполнил апрельское задание. Сейчас, не снижая темпов, он трудится в счет мая.

Новые успехи

Успешная работа монтажников и строителей на пусковых объектах во многом зависит от снабжения их различными материалами. Это хорошо сознают многие рабочие конторы материально - технического снабжения. Они решили в честь международного праздника 1 Мая бесперебойно снабжать нужным материалом монтажников и строителей, работающих на сооружении пусковых цехов.

Особенно высоких показателей в работе добиваются ежемесячно на разгрузке и погрузке материалов бригады тт. Исаенко, Дубок, Салашина, Мартынова, Степанова, Ивлева, Захарова и другие. Каждая бригада выполняет свои задания от 120 до 150 процентов.

Успешно справляются со своими обязанностями заведующие складами тт. Карпова, Седых, Евсюкова, десятники тт. Романов и Лелюк.

Н. ЖИЛКИН,
председатель местного комитета.

Впереди комсомольская бригада

Безустали трудятся в эти предпраздничные дни молодые ремонтники тракторного парка автотранспортной конторы основного предприятия тт. Рощин, Ермаков, Сычев и Кичигин.

Желая достойно встретить международный праздник, молодые производственники дали слово в апреле сверх плана произвести средний ремонт двух тракторов.

Это обязательство комсомольско-молодежная бригада выполняет с честью. Сейчас на счету у молодых ремонтников уже один отремонтированный трактор. Успешно ведется ремонт второго, который будет закончен досрочно.

Слесари Рощин, Ермаков, Сычев и Кичигин добиваются только хорошего качества ремонта тракторов.

Н. ПАВЛОВ.

В честь праздника

Больших успехов в предмайском социалистическом соревновании добились комсомольцы-формовщики сталелитейного цеха ремонтно-механического завода.

Став на стахановскую вахту в честь международного праздника 1 Мая, молодежь этого цеха изо дня в день показывает высокие образцы труда.

Комсомолец тов. Володин выполнил мартовское задание на 285 процентов. Передовой производственник не снижал темпов в работе и в эти дни. Две с половиной — три нормы — такой подарок приближающемуся празднику.

Высоких производственных показателей здесь ежедневно добивается секретарь комсомольской организации цеха тов. Тертычный. Он дает в смену не ниже чем на 250 процентов готовой продукции.

Славными трудовыми делами решили ознаменовать Первомай формовщики тт. Машков, Щербаков, Стариков, Субботин. Выполняя по полторы—две нормы в смену, многие из них уже завершили апрельское задание.

В коллективе сталелитейного цеха попрежнему постахановски трудится стерженщица Клавдия Титаренко. Ее средняя выработка в день составляет до двух норм.

—Наша высокопроизводительная работа будет достойным подарком международному празднику 1 Мая,—так говорят комсомольцы и молодежь сталелитейного цеха ремонтно-механического завода.

В. ПОПОВ.

На великих стройках коммунизма

АВТОМАТИКА НА ВОЛГО-ДОНЕ

КАЛАЧ-НА-ДОНУ (Сталинградская область). На Волго-Донском судоходном канале имени В. И. Ленина со дня на день ожидается открытие навигации.

Эксплуатационники Волго-Дона зимой в значительной мере усовершенствовали технику шлюзования судов путем широкого применения автоматики. Так, для того, чтобы пропустить судно через шлюз, сейчас требуется всего лишь один раз нажать на рычаг. После этого в действие включается непрерывная на весь цикл шлюзования автоматика. Она открывает и закрывает ворота, наполняет камеру шлюза водой, освобождает путь для выхода судна из шлюза и после этого сама выключается. В случае отказа какого-либо механизма начальник вахты шлюза по пульту управления безошибочно определяет место повреждения.

Таким образом, стала реальной возможность управлять всем процессом шлюзования судов одному человеку.

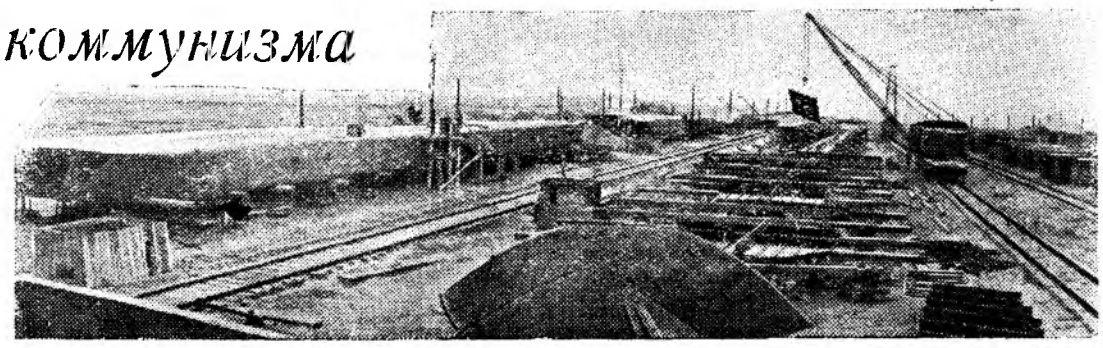

СТАТОРЫ ГИГАНТСКИХ ТУРБИН

КРАМАТОРСК. Коллективу Ново-Краматорского завода имени Сталина поручено изготовить в этом году десять статоров гигантских турбин для Куйбышевской гидроэлектростанции.

С воодушевлением приступили новокраматорцы к выполнению этого заказа. Коллектив модельного цеха досрочно изготовил и сдал в фасонно-литейный цех модели сегментов статора. Бригады формовщиков тт. Шорохова и Будовского заформовали два первых сегмента на несколько дней раньше графика.

ПЕРВЫЙ РЕЙС

18 апреля в Цимлянский порт прибыл с Волги теплоход „Композитор Варламов", совершивший первый рейс по Цимлянскому морю. В беседе по телефону с корреспондентом „Труда" капитан теплохода В. К. Миненко сказал:

—Наш теплоход построен на горьковском заводе „Красное Сормово". Прошлой осенью он прибыл в Красноармейский порт. Во время зимней стоянки экипаж хорошо изучил все механизмы. Это помогло нам успешно преодолеть трудности, встречавшиеся в пути. Вплоть до Цимлянского моря мы шли, преодолевая большие ледяные поля. На всех шлюзах канала нас пропускали быстро.

НА СНИМКЕ: На строительстве Главного Туркменского канала.

Партийная жизнь

Улучшить работу с кандидатами в члены КПСС

Перестраивая свою работу в свете решений XIX съезда партии, городская партийная организация улучшила воспитательную работу с кандидатами в члены КПСС. Первичные партийные организации на своих собраниях стали чаще ставить вопросы о работе с кандидатами, регулярно давать им партийные поручения, следить,как они повышают свой идейно-политический уровень.

Все это дало положительные результаты.

В партийной организации, где секретарем тов. Волосюк, работа с кандидатами поставлена на должную высоту. Здесь все кандидаты имеют постоянные партийные поручения, учатся, являются передовиками производства. Из 9 кандидатов—четыре приняты в члены партии, а кандидатам тт. Пенягину, Герисимову, Мохову, Бурундасову, по уважительным причинам не вступивших в члены партии, продлен кандидатский стаж.

Неплохо работают с кандидатами партийные организации, где секретарями тт. Буханов, Плотников, Лившиц и др.

Однако во многих партийных организациях кандидаты в члены партии предоставлены сами себе. Так, в партийной организации, где секретарем тов. Павлычева, с кандидатами не работают. Им не дают партийных поручений, не вовлекают в партийно-массовую работу. Отсутствует и контроль за их работой на производстве. Некоторые кандидаты не повышают свой политический уровень. Так тов. Ставинюк, хотя имеет поручение библиотекаря, но не выполняет его. Два кандидата с просроченным стажем, до сих пор не обсуждены на партийном собрании.

Аналогичное положение в парторганизации, где секретарем тов. Абрамов. Здесь 5 кандидатов с просроченным стажем, три еще не обсуждены на собрании. Кандидат тов. Зарубин не является примером на производстве, не посещает собрания, не учится, в течение 8 месяцев не платит членские взносы.

Недостаточно проводится воспитательная работа с кандидатами в члены партии и в партийной организации, где секретарем тов. Ковалышко. Партийная организация забыла о кандидате партии, неплохом производственнике тов. Горюнове. Не давали ему поручений, не помогали в овладении марксистско ленинской теорией. В результате этого он перестал посещать партийные собрания, не учился. За 6 месяцев не уплатил взносы.

Обязанность партийных организаций—улучшить работу с кандидатами в члены партии—неуклонно выполнять требования Устава партии.Успешно решать задачу улучшения работы с кандидатами можно лишь на основе подъема всей внутрипартийной и партийно-политической работы, усиления живого, конкретного руководства их деятельностью.

И. НОВАКОВСКИЙ,
инструктор ГК КПСС.

Отчетно-выборное партийное собрание в конторе связи

На днях в городском отделении связи состоялось отчетно-выборное собрание первичной партийной организации.

Обсуждая отчетный доклад секретаря партийной организации тов. Козлова, коммунисты в своих выступлениях подвергли его критике. Они отметили, что партийная организация медленно перестраивает свою работу в свете решений XIX съезда партии. В результате чего организационно-партийная работа находится на низком уровне, плохо работают комсомольская и профсоюзная организации.

Выступающие коммунисты отмечали, что партийная организация слабо занималась вопросами изучения материалов XIX съезда партии, поэтому не случайно многие связисты не знают задач, стоящих перед ними. Городская контора связи годовой план выполнила только на 92 процента. Начальник городского отделения связи тов. Кузнецов не сделал из этого выводов, и в первом квартале план по подписке газет также не выполнен.

Партийное собрание прошло на высоком идейно-политическом уровне. Принято решение, направленное на улучшение работы партийной организации и избрало секретарем парторганизации тов. Шишлова.

В. СТУПИНА,
инструктор ГК КПСС.

Все звенья успешно справляются с работой

В механическом цехе производства, где директором тов. Бжезинский, висит только что выпущенная молния. На небольшом листе бумаги написано: „Привет звеньям тт. Натунаева и Мельникова, сдавшим с хорошим качеством и досрочно свои холодильники".

Весть о достигнутых успехах двух звеньев быстро облетела не только механический цех, но и все предприятие. Станочники и слесари стали работать еще лучше, еще производительней. Каждый рабочий решил поддержать передовиков производства отличным трудом.

В смене, где начальником т. Едзиев, пять звеньев. Все они заняты на ремонте и монтаже оборудования для первоочередных объектов. Особенно ответственную работу проводят звенья, руководимые тт. Натунаевым и Мельниковым. Как только коллектив предприятия включился на устранение мелких недоделок, эти звенья взяли повышенные обязательства. Они решили к 25 апреля подготовить к эксплуатации два холодильника.

Выполняя по две—две с половиной нормы в смену, звено, возглавляемое тов. Натунаевым, досрочно, 15 апреля окончило устранение недоделок на одном аппарате. Хорошо работало звено тов. Мельникова. Слесари-стахановцы отстали лишь от своих соседей на три дня. В оставшиеся дни Мельников и Натунаев решили подготовить к работе еще две центробежные машины.

Еще лучше трудится здесь смена тов. Хмель. Благодаря хорошей организации труда, своевременной подготовки фронта работ и правильному распределению обязанностей между производственниками с учетом их индивидуальных способностей, коллектив этой смены ежедневно добивается высоких производственных показателей.

Токарь тов. Коротков вполне заслуженно считается одним из лучших рабочих механической мастерской. Его средняя выработка в смену составляет 250 процентов.

Высокими производственными делами встречает международный праздник 1 Мая токарь, член КПСС Илья Морин. Он постоянно дает до 200 процентов в день.

На днях подведены итоги работы цеха за 15 дней.Результаты весьма отрадные. За первую половину апреля механическая мастерская выполнила план месяца на 72 процента.

Семинар руководителей агитколлективов

Вчера был проведен семинар руководителей агитколлективов.

Участники семинара прослушали лекцию лектора ГК КПСС тов. Сосновского „О трех предварительных условиях перехода от социализма к коммунизму" и доклад заместителя заведующего отделом пропаганды и агитации обкома КПСС тов. Мещерякова „О практике руководства агитколлективами".

Николай Никитин

„Северная Аврора"

В годы гражданской войны железная воля и стратегический гений Сталина обеспечивала победу революции. Он был непосредственным вдохновителем и организатором важнейших побед Красной Армии.

Ниже печатается отрывок из романа Николая Никитина „Северная Аврора", показывающий, как великий полководец революции И. В. Сталин подготовил победу на Восточном фронте.

* * *

Войска контрреволюции двигались от Перми к Вятке. В конце декабря Пермь была сдана Колчаку. Ценнейшие механизмы и станки Мотовилихинского завода и почти все хозяйство Пермского железнодорожного узла попали в руки противника.

Усталая Третья армия отступала под натиском врага. Вторая же, по предательскому приказу главкома, не втягивалась в бой и не оказывала Третьей никакой помощи.

В этот грозный час из Москвы в Вятку шел поезд Комиссии ЦК.

5 января 1919 года поезд подошел к низкому насыпному перрону Вятского вокзала. Навстречу прибывшим торопливо выходили люди. Одни явились за тем, чтобы немедленно представить свои объяснения или доложить о военной, хозяйственной и политической обстановке. Другие считали своим непременным долгом лично встретить членов Комиссии, направленных сюда Центральным Комитетом Российской Коммунистической партии (большевиков) и Советом Обороны. Третьи пришли хоть издали взглянуть на поезд, прибывший из Москвы, и увидеть человека, который спас Царицын.

Сталин вышел из вагона вместе с Дзержинским. Поздоровавшись с военными, партийными и советскими работниками Вятки, он сразу же пригласил некоторых из них к себе.

На путях были поставлены бойцы комендантской охраны. Телефонный провод тотчас связал поезд с городом. Сталин начал работу с первой минуты своего прибытия в Вятку.

В течение дня около поезда можно было увидеть самых разных людей. Здесь находились вызванные Комиссией ЦК ответственные работники, сотрудники штаба фронта, военспецы, комиссары, пришли сюда и крестьяне-ходоки из деревень, железнодорожники, рабочие с лесопильных и кожевенных заводов. Одни из них проходили к товарищу Сталину, другие подавали заявления секретарям, вынимая бумаги из портфелей, из полевых сумок, из-за пазух тулупов или просто из-за голенищ. И уже по той горячности, с которой они обращались к секретарям, видно было, сколько надежд возлагали эти люди на приезд товарища Сталина.

Небритый человек с ввалившимися щеками, в истертой добела кожанке, с черным маузером за поясом настойчиво говорил секретарю:

—Я из Кунгура... Я комендант станции! Ты, дружок, доложи все, что я тебе говорю. Стогов—мерзавец. Назначили его начальником эвакуации. Головой ручался, что эвакуирует Пермь. Мастер обещать, сукин сын! Вывез свою рухлядь, ломаные венские стулья, а пушки оставил. Измена, черт в их душу! Так и передай товарищу Сталину...

Едва секретарь успел выслушать коменданта Кунгура, как около него появился другой посетитель—крестьянин в лаптях и в рваном тулупе. Он возмущенно тряс бородой:

—Я бедняк... А чрезвычайный налог как раскладают? По душам. На что, выходит, революция? У меня семь душ и ни одной коровы. У кулака три души и пять коров... Рихметика!

Все новые и новые люди осаждали секретарей. Поезд Комиссии ЦК сразу стал центром всей жизни не только города, но и губернии.

...Наконец посетители были отпущены, но Сталин продолжал работу. Склонившись над столом он перечитывал донесения, показания, доклады. Был уже поздний вечер. В вагоне ярко горело электричество. Временами Сталин откидывался на спинку стула и одну—две минуты сидел так, отдыхая. Затем он вновь погружался в работу.

„Сменить командарма третьей армии,—записал Сталин на листке блокнота.— Вызвать из Москвы тройку дельных политических работников... Съездить в Глазов, в штаб третьей армии...

Проводник принес крепкого, только что заваренного чая. Сталин пил медленно, грея о стакан озябшие пальцы.В вагоне было холодно. Снова принимаясь за работу, Сталин накинул на плечи шинель.

Своим четким и ясным почерком он писал Владимиру Ильичу:

„Расследование начато. О ходе расследования будем сообщать попутно. Пока считаем нужным заявить Вам об одной, не терпящей отлагательства, нужде III армии. Дело в том, что от III армии (более 30 тысяч человек) осталось лишь около 11 тысяч усталых, истрепанных солдат, еле сдерживающих напор противника...

Сталин задумался: „Надо, чтобы красноармейцы сразу почувствовали заботу тыла... Тогда настроение у них окрепнет...„

Снова наклонившись над столом и обмакнув перо в чернильницу, он продолжал писть:

„Присланные Главкомом части ненадежны, частью даже враждебны к нам и нуждаются в серьезной фильтровке. Для спасения остатков III армии и предотвращения быстрого продвижения противника до Вятки (по всем данным, полученным от командного состава фронта и III армии, эта опасность совершенно реальная) абсолютно необходимо срочно перекинуть из России в распоряжение командарма по крайней мере три совершенно надежных полка..."

В дверях показался секретарь.

—Товарищ Сталин,—фельдъегерь прибыл,—тихо сказал он.

—Хорошо...

Закончив письмо и подписав, Сталин передал его секретарю:

—Ознакомьте Феликса Эдмундовича... Попросите тоже подписать... А в исполком сообщите, что заседание будет в одиннадцать тридцать.

Секретарь вышел.

Сталин закурил трубку и подошел к висевшей на стене географической карте России. Он долго стоял перед нею. Потом опять вернулся к столу.

За стенами вагона гудел ветер, мела пурга, звенели от мороза телефонные и телеграфные провода, слышались мерные шаги постовых. Фельдъегерь во всем кожаном, на ходу поправляя сумку, бежал по заснеженным станционным путям к настойчиво свистевшему паровозу.

Люди новой пятилетки

Бригадир Сергей Лялин

На столе сверлильного станка два листа толстой стали. Они положены друг на друга и скреплены болтами. Станок работает. Один из рабочих придерживает заготовку, второй вручную подает сверло, которое все больше врезается в металл. Из под сверла вьется блестящая стружка. Минута, две и ее поток обрывается. Отверстие готово. Ловким движением поправляются на столе стальные листы и снова опускается сверло. Таких отверстий надо сделать не одно, а десятки и операция повторяется неоднократно.

В первых числах апреля в мастерские СМУ-5 поступил заказ. Требовалось изготовить сложные устройства — воздушные завесы. Эту работу поручили сделать бригаде слесарей, руководимой Сергеем Гавриловичем Лялиным.

Как и обычно бригадир Лялин решил сократить время изготовления деталей. Хорошо зная производственную мощность станка, он решил производить сверление отверстий одновременно на двух листах. От этого бригада выигрывает многое. Не требуется производить разметку для сверления отверстий на каждой заготовке в отдельности, максимально используется мощность станка.

Примеры творческого подхода к работе бригадира Лялина не единичны.

Совсем недавно в мастерских производили обвязку конденсационных горшков. По чертежам узлы были предусмотрены громоздкие и для изготовления их требовалось большое количество дефицитных труб. Сергей Гавриилович решил уменьшить размеры узлов. Это предложение было принято. За счет уменьшения габарита было сэкономлено сотни метров труб. Кроме того, детали меньшего размера создают больше удобств в период эксплуатации.

Бригадир Лялин охотно передает свой богатый опыт молодым рабочим. Он обучил слесарному делу двенадцать молодых производственников. Многие из них работают уже самостоятельно. Слесари Хабалов и Шумилов трудятся вместе с Лялиным и так же, как он, выполняют свои задания на 150 процентов.

В предпраздничные дни бригада Лялина работает еще напряженней. Темпы и качество работы здесь растут с каждым днем.

Своим стахановским трудом Сергей Гавриилович ускоряет пуск в эксплуатацию первоочередных объектов основного предприятия, одновременно выполняя величественные планы пятой пятилетки.

В. ЛЕВЕНТУЕВ.

Обобщать и распространять опыт стахановцев

Обобщение и распространение опыта работы передовиков производства—дело большой государственной важности.

Однако на отдельных предприятиях нашего города этому важному вопросу должного внимания не уделяется. Неслучайно поэтому, когда рабочие с одинаковой квалификацией, в одних и тех же условиях имеют различные производственные показатели. Один из них дает по две нормы, другой еле справляется с заданием. Подобные факты -результат умения работать одного и упущение каких-либо вопросов в организации труда — второго.

Именно так обстоит дело в строительно-монтажном управлении № 2, где начальником тов. Бударин.

В этом коллективе хорошо известны стахановской работой бригадир монтажников участка № 2 т. Анацкий, бригадир такелажников т. Яблочников, слесарь-сборщик тов. Овсянников и слесарь-трубопроводчик тов. Митрофанов. Каждый из них выполняет свои задания на 200—220 процентов. Однако их опыт работы не стал достоянием для всего коллектива.

На участке № 1 СМУ работает молодой электросварщик тов. Закиров. Это лучший сварщик, который наряду с систематическим перевыполнением своих заданий добивается хорошего качества работы. Этого недостает у других сварщиков. Пример говорит, что в работе передового сварщика есть особые приемы, выработанные методы сварки, позволяющие качественно выполнять работу. Но обмен опытом т. Закирова с рабочими одной профессии не организован. Отсутствует обмен опытом и на занятиях технической учебы. Специальные собрания рабочих, где стахановцы могли бы рассказать и наглядно продемонстрировать свои методы труда, не проводятся.

Не выполняют своих функций и технические советы, призванные обобщать и распространять опыт новаторов. В частности, технический совет монтажного треста существует только на бумаге.

Большую работу по обобщению и распространению передовых методов труда должно проводить городское отделение ВНИТО. Но и оно бездействует. В результате изучение и научное обобщение опыта новаторов производства не ведется.

Надо отметить, что нередки случаи, когда руководители забывают о ценных начинаниях. Было забыто о хорошем почине механизаторов-строителей за комплексную работу экскаваторов и автомобилей. Это случилось потому, что для продолжения полезного дела не было оказано настоящей помощи.

Директивы XIX съезда КПСС требуют искать, находить и использовать скрытые резервы, таящиеся в недрах производства. Широкое и повсеместное внедрение передового опыта — одно из важных средств успешного решения этой задачи.

Н. НИКОЛАЕВ.

Письмо в редакцию

ВОЛОКИТЧИЦА

В начале января текущего года я обратилась в народный суд I участка к судье тов. Юсуповой с заявлением о взыскании алиментов на воспитание дочери с гражданина Степанова. Тов. Юсупова ответила, что мне следует обратиться в нарсуд II участка по месту жительства Степанова. Впоследствии я узнала, что заявление о взыскании алиментов должен рассматривать суд 1 участка.

Вновь написанное заявление тов. Юсуповой целый месяц я не могла сдать, так как попасть к ней на прием составляет большую трудность. 10 февраля я отправила свое заявление в суд по почте ценным письмом. Не дождавшись ответа в течение двух недель, я пошла справиться, доставлено ли письмо по адресу. Получив утвердительный ответ, с облегчением стала ожидать, что теперь-то вопрос скоро решится.

Однако я ошиблась. Больше месяца прошло пока я получила вызов на суд.

После суда прошел месяц, но исполнительный лист до сих пор так и лежит у судьи тов. Юсуповой.

Четвертый месяц хожу я к тов. Юсуповой и все безрезультатно.

И. ВАКУТИНА.

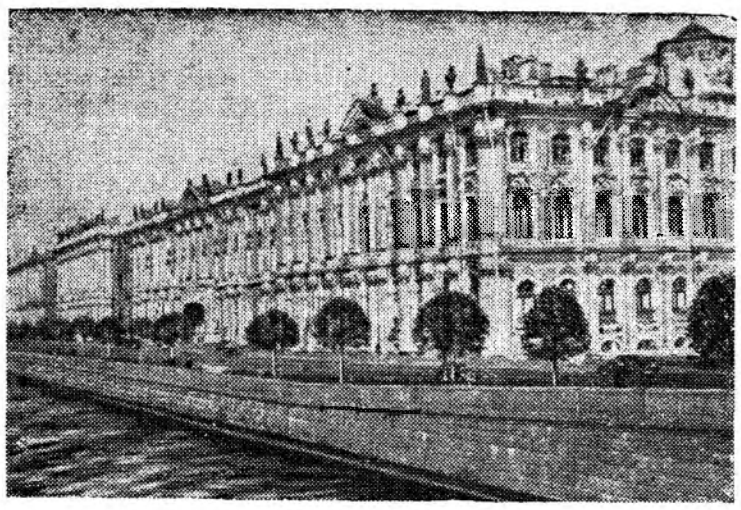

Ленинград. Зимний Дворец.

Благоустроим наш город

На воскреснике

Организованно прошел общегородской воскресник 19 апреля в 38 и 49 кварталах. Более 150 человек жильцов приняли участие в уборке территории кварталов от мусора. В 38 квартале полностью очищена внутриквартальная территория, освобождены от мусора подвальные помещения, очищены подвальные окна от шлака. Много потрудились жители домов № 2 и № 10 (домкомы тт. Хворова, Сергеев). Они зарыли строительные канавы и засыпали их песком и гравием.

В ходе воскресника развернулось социалистическое соревнование между домами за лучшую и быстрейшую уборку территории.

Организованно провели уборку жители дома № 9 (домком тов. Солоха), № 12 (домком тов. Добрикова) и другие. В воскреснике самыми активными участниками оказались тт. Божан, Спорова, Васильева. Хорошо поработали девушки общежития № 11 49-го квартала и школьницы дома 13.

Как недостаток, нужно отметить, что ЖКУ плохо обеспечило в этот день вывозку мусора на автомашинах.

В. ШИШМАРЕВ,
инженер домоуправления № 18.

В квартале наведен порядок

В общегородском воскреснике по благоустройству города приняли активное участие жители домоуправления № 11. Силами общественности здесь провели очистку внутриквартальных территорий, подвальных помещений. Особенно активно трудились жители домов 3, 21, 27, 7.

Включившись в общественный смотр по улучшению жилищно-бытового обслуживания трудящихся, квартиросъемщики 59 квартала решили благоустроить квартал своими силами.

Сейчас весна, дети больше играют на улице. Жители домов 33, 34, 27 и 18 решили сделать для них песочницы, столики и скамеечки. Для детей старшего возраста уже приобретены две волейбольных сетки.

Раньше в квартале не было урн, брошенная бумага разносилась ветром, засоряя газоны. Жилец дома № 7 тов. Попов предложил домоуправлению свои услуги. Он уже изготовил 6 металлических урн.

В доме № 30 житель тов. Траянов взял шефство над выполнением всех работ по электропроводке.

А. ЖДАНКО.

Своими силами

Жители домоуправления № 2, поселка Майск, активно включились в проведение общественного смотра по благоустройству поселка. Всюду идет работа по наведению порядка. Квартиросъемщик дома № 6 тов. Чуркин отремонтировал две печи; житель дома № 3 тов. Кустова очистила дымоходы от сажи. Жильцы домов № 62 и № 2 побелили лестничные клетки и коридоры.

ГОЛОВИН,
управляющий домами.

О благоустройстве не заботятся

В поселке им. Куйбышева управляющий домами тов. Марченко плохо заботится о благоустройстве вверенного ему домоуправления и об улучшении жилищно-бытового обслуживания трудящихся. Территория кварталов находится в антисанитарном состоянии. Надворные постройки не ремонтируются.

Здесь не ведется и борьбы за сохранность домов. Дом № 11, в 36 квартале, сданный в эксплуатацию в 1952 году, начал разрушаться. В таком же состоянии находится магазин, расположенный в этом квартале.

По нашему городу

Интересный концерт

В воскресенье, 19 апреля, в школе № 1 для родителей состоялся концерт художественной самодеятельности учащихся.

В 4 часа дня зал школы был переполнен. Концерт открывает хор. Хорошо звучит „Песня о Сталине", затем песня „Объединяйся, молодежь", „Наш учитель", „Славься". Хор сменяет сольное пение, коллективные пляски, художественное чтение, акробатические номера и другие.

Концерт прошел интересно и организованно. Присутствующие родители остались довольны выступающими.

Вечер выпускников

Кем быть? Этот вопрос уже сейчас перед экзаменами на аттестат зрелости волнует каждого учащегося 10-го класса школы № 3. Было решено провести на эту тему вечер, на который пригласить специалистов разных отраслей. Когда было все подготовлено, вечер наметили на субботу 18 апреля.

В назначенное время собрались учащиеся и гости. Вступительную речь сделала классный руководитель тов. Меркурьева. Затем, один за другим выступили врач, инженеры: строитель, электрик, водоснабженец, автодорожник. Они рассказали, чем хороши их специальности, как они трудятся на своих участках работы. Учащиеся слушали их рассказы с большим интересом.

В заключение вечера состоялся концерт и массовые игры.

Собрание комсомольского актива

На днях в клубе „Победа" состоялось собрание комсомольского актива основного предприятия.

С докладом об итогах зимнего спортивного сезона и подготовке к лету выступил секретарь комитета ВЛКСМ тов. Логунов.

Участники актива в своих выступлениях подвергли резкой критике комитет комсомола основного предприятия и областной Совет физкультуры и спорта за слабое руководство спортивной работой коллективов предприятий. Выступающие также отметили недостаточную помощь коллективам в приобретении и хранении спортивного инвентаря, отсутствие должной борьбы за массовость спорта и развитие таких видов его как штанг, бокс и другие.

Экскурсия в лес

К экскурсии пионеры 2 классаготовились заранее. Вместе с пионервожатой тов. Крамаревой они заранее составили маршрут и план.

В назначенное время все пионеры были в сборе. День выдался теплый, погода ясная. Перед походом пионервожатая еще раз напомнила ребятам о их цели—лучше ознакомиться с растительностью нашей местности.

В лесу школьники рассматривали лиственные и хвойные деревья, кустарники. Многие не знали, как отличить дерево от кустарника. Все это они изучили и увидели своими глазами.

ХРОНИКА

Президиум Верховного Совета СССР назначил тов. Малика Якова Александровича Чрезвычайным и Полномочным Послом СССР в Великобритании.

Совет Министров СССР освободил тов. Малика Я.А. от обязанностей Заместителя Министра Иностранных Дел СССР.

* * *

Президиум Верховного Совета СССР освободил тов. Громыко Андрея Андреевича от обязанностей Чрезвычайного и Полномочного Посла СССР в Великобритании.

Совет Министров СССР назначил тов. Громыко А. А. первым заместителем Министра Иностранных Дел СССР.

События в Корее

СООБЩЕНИЕ ГЛАВНОГО КОМАНДОВАНИЯ НАРОДНОЙ АРМИИ

ПХЕНЬЯН, 19 апреля (ТАСС). Главное командование Народной армии корейской Народно-Демократической Республики сообщило 19 апреля:

За истекший день части корейской Народной армии и китайских народных добровольцев вели в районе Секпоги и Погандона бои местного значения с американо-английскими интервентами и лисынмановскими войсками.

Сегодня стрелки-охотники за вражескими самолетами сбили три самолета противника.

Коммюнике корейско-китайской делегации на переговорах в Паньмыньчжоне

ПЕКИН. (ТАСС). Корреспондент агентства Синьхуа передал из Кэсона следующий текст коммюнике, опубликованного 19 апреля корейско-китайской делегацией на переговорах о перемирии:

Сегодня в 11 часов дня в Паньмыньчжоне состоялось 7-е заседание групп связи обеих сторон.

На этом заседании глава группы связи корейской и китайской стороны генерал Ли Сан Чо по поручению главы корейско-китайской делегации генерала Нам Ира сделал заявление, в котором указал, что новое недавно выдвинутое корейской и китайской стороной предложение—а именно, чтобы обе стороны, участвующие в переговорах, предприняли немедленно после прекращения военных действий репатриацию всех находящихся у них военнопленных, которые настаивают на репатриации, и передали остальных военнопленных нейтральному государству, дабы обеспечить справедливое разрешение вопроса об их репатриации—признано всем миром как в высшей мере конструктивное предложение. Что же касается конкретных мероприятий по осуществлению этого предложения, сказал генерал Ли Сан Чо, то они, очевидно, могут быть выработаны путем совместных консультаций на переговорах между делегациями обеих сторон. Конкретные предложения каждой стороны, по этому поводу должны выдвигаться во время переговоров между делегатами обеих сторон. Успех переговоров зависит от усилий обеих сторон. Делегации обеих сторон должны обоюдно стремиться к установлению перемирия в Корее.

На заседании обе стороны условились, что пленарное заседание делегаций на переговорах о перемирии в Корее возобновится 25 апреля с тем, чтобы путем консультации разрешить весь вопрос о военнопленных и приблизить установление перемирия в Корее, на что возлагают большие надежды народы всего мира.

ОТСТАВКА ПРАВИТЕЛЬСТВА ПАКИСТАНА

ЛОНДОН. (ТАСС). Как сообщает корреспондент агентства Рейтер из Карачи генерал-губернатор Пакистана Гулям Мохаммед уволил Хваджу Назимуддина с поста премьер-министра Пакистана.

Генерал-губернатор назначил премьер-министром Пакистана нынешнего пакистанского посла в США Мохаммеда Али Чоудхури и поручил ему сформировать новое правительство.

КАРАЧИ. (ТАСС). По сообщению пакистанского радио, 17 апреля вечером новое пакистанское правительство приняло присягу.

В состав нового правительства входят: Мохаммед Али Чоудхури, Абдул Кайюм-хан, Зафрулла-хан, Муштак Ахмед Гурмани, Ш. Куреши, А. К. Брохи, А. М. Малик, Хусейн Куреши и Сардар Бахадур-хан.

Всеобщая забастовка итальянских батраков

РИМ. Два миллиона батраков Италии участвовали 16 апреля в забастовке, проходившей под лозунгом борьбы за повышение заработной платы и выплаты пособий по безработице. Бастующих поддержали миллионы испольщиков и мелких землевладельцев. В результате забастовки в некоторых местах помещики обязались выплатить батракам задолженность по пособиям по безработице.

Встает новая Варшава

Столица народно-демократической Польши с каждым днем меняет свой облик. На месте руин рождается новая, социалистическая Варшава—город замечательных архитектурных ансамблей, широких магистралей, парков и садов.

План строительства и реконструкции польской столицы успешно претворяется в жизнь. В течение последних трех лет в городе построено около пятидесяти тысяч жилых комнат, административные здания объемом в 1.700 тысяч кубометров, до 40 школ. Начато сооружение ряда жилых районов, линии метрополитена.

Сегодня Варшава представляет собой огромную строительную площадку. В самом центре города сооружается Дворец культуры и науки имени И. В. Сталина—дар великого Советского Союза. Эта стройка, символизирующая братство и дружбу между советским и польским народами, имеет колоссальное значение для всего будущего облика Варшавы. В нынешнем году должна начаться застройка территории, прилегающей к площади дворца. Будут сооружены многоэтажные жилые и общественные здания объемом около трех миллионов кубометров.

Своей монументальностью и богатым оформлением, соответствующим красоте архитектуры Дворца культуры и науки, эти здания создадут прекрасный ансамбль центра польской столицы. В настоящее время полным ходом идут работы по очистке от руин и щебня всей огромной строительной площадки этого района. Осенью начнется выемка земли из котлованов под первые здания центра Варшавы.

В прошлом году, 22 июля, в день праздника Возрождения Польши, жители столицы получили прекрасный подарок. Был сдан в эксплуатацию новый жилой район, охватывающий часть центральной магистрали Варшавы—Маршалковской улицы — и площадь Конституции.

Белые монументальные здания, украшенные скульптурой и прекрасной народной росписью, превратили эту часть города в один из красивейших уголков современной Варшавы. Сейчас застройка Маршалковской продолжается. Старая Маршалковская—довольно узкая и невзрачная улица — превращается в широкий проспект. Он пересечет центр Варшавы через площадь имени Феликса Дзержинского вплоть до рабочего района Жолибож.

Еще два-три года назад между площадью Дзержинского и Жолибожем лежали горы щебня и руин. Даже специалисты считали, что только для уборки развалин потребуются годы и годы. Но самоотверженный труд варшавян намного сократил сроки. Эта территория уже превратилась в огромную строительную площадку, на которой воздвигаются большие дома, вырисовываются контуры нового района. В 1955 году строительство крупнейшей и самой красивой магистрали города — Маршалковской — будет полностью закончено.

Родная сестра будущей Маршалковской, строящаяся ныне магистраль Север—Юг пробивает себе путь через старые кривые улицы и тупики Варшавы. Она также будет являться одной из важнейших артерий города.

Варшавяне когда-то справедливо гордились своим Большим оперным театром. Он был центром музыкальной жизни страны. На его сцене поставил свою первую народную оперу „Галька" великий польский композитор Монюшко. В период оккупации гитлеровские варвары сожгли театр. В настоящее время широко развернулись работы по его восстановлению. Уже полностью закончено строительство одного из крыльев театра. К концу шестилетки, в 1955 году, варшавяне получат Большой оперный театр еще более прекрасным, чем он был до войны.

В недалеком будущем Варшава станет крупнейшим речным портом республики. Любимица польского народа — Висла к югу от столицы несудоходна. Русло реки покрылось отмелями и перекатами. Правительство приняло решение о реконструкции Вислы, о превращении ее в большую полноводную магистраль страны. Сейчас идет строительство канала Жерань — Зегже, который кратчайшим путем соединит Вислу с Бугом, и большого порта в столичном предместье Жерани. К концу шестилетнего плана первая очередь канала и порта будет сдана в эксплуатацию.

В плане реконструкции Варшавы огромное внимание уделяется озеленению города и созданию мест отдыха для трудящихся.

Из нагорной части столицы на Черняковскую набережную, где во время боев за освобождение Варшавы высадился первый десант Войска Польского, спускается широкая красивая лестница. Она ведет в парк культуры и отдыха, создаваемый по инициативе польской молодежи на берегу Вислы. Этот парк явится частью огромного зеленого пояса, который охватит полукольцом весь город, сольется с лесопарком Беляны.

НА СНИМКЕ: строительство высотного здания Дворца культуры и науки.

Редактор В. П. БОГАТЫРЕВ.

Адрес редакции: Соцгород, ул. Московская, № 8, телефоны: редактора — 2-55, общий — 68, через телефонную станцию „Центральная".

03716 Типография Облполиграфиздата Заказ № 794