Пролетарии всех стран, соединяйтесь!

Знамя коммунизма

Орган городского комитета Коммунистической партии Советского Союза и городского Совета депутатов трудящихся

Год издания второй

№ 46 (169)
СРЕДА
15
АПРЕЛЯ
1953 года

Цена 15 коп.

Трудящиеся города!

Ознаменуем 1 Мая новыми производственными успехами в труде. Ускорим пуск основного предприятия!

За культурную советскую торговлю в городе

Новый мощный подъем народного хозяйства, значительное увеличение выпуска товаров массового потребления, предусмотренные пятым пятилетним планом, способствуют дальнейшему расширению сети советской торговли. В текущем пятилетии розничный товарооборот в государственной и кооперативной торговле будет увеличен, примерно, на 70 процентов.

В своем гениальном произведении „Экономические проблемы социализма в СССР“ товарищ Сталин подчеркивает, что на данном этапе строительства коммунистического общества нам необходима идеально налаженная торговля, являющаяся предпосылкой для последующего перехода от товарооборота к продуктообмену.

Новые задачи, поставленные перед работниками советской торговли партией и товарищем Сталиным, требуют от них дальнейшего улучшения обслуживания покупателей, более полного и широкого удовлетворения нужд и запросов населения. Однако не секрет, что у нас есть еще торговые организации, в деятельности которых имеются серьезные недостатки. В своем докладе на XIX съезде партии товарищ Маленков говорил:

„Торгующие организации еще слабо изучают спрос населения, допускают ошибки в завозе и распределении товаров. Обслуживание покупателей в ряде мест поставлено плохо“.

Недостатки, отмеченные товарищем Маленковым, целиком и полностью можно отнести к торгующим организациям нашего города.

Положение с торговлей в нашем городе все еще не отвечает предъявленным требованиям. Такие организации, как горторг, торг строительства, магазин гастронома слабо справляются с планом товарооборота. В городе плохо обстоит с торговлей хлебом. И не потому, что его нет, а из-за того, что горторг не обеспечивает своевременный завоз его в магазины.

Серьезные затруднения в деятельности торгов создают сверхнормативные остатки товаров на складах и базах неходовых товаров.

Большие убытки наносят растраты и хищения, производимые различными проходимцами и жуликами, принимаемыми в торговую сеть. Дело подбора и расстановки кадров, особенно в горторге, поставлено из рук вон плохо. В городе давно назрел вопрос об организации специальных краткосрочных курсов торговых работников. Однако эти вопросы директором горторга тов. Дроздовым решаются очень медленно.

До сего времени в ряде магазинов и столовых нашего города еще низка культура обслуживания покупателей.

Не изжиты также случаи антисанитарии, обмера, обсчета, обвеса, завышения цен и грубости со стороны обслуживающего персонала.

Все эти недостатки не только результат недостаточной инициативы и деловитости хозяйственников, но и следствие слабого контроля за их деятельностью со стороны первичных партийных организаций. Парторганизации плохо осуществляют право контроля, предоставляемое им Уставом партии, совершенно выпускают из вида вопросы подбора, воспитания и расстановки кадров.

Особое внимание должно быть уделено вопросам воспитания работников прилавка в духе честности и правдивости, строгого соблюдения правил советской торговли и бережного отношения к социалистической собственности.

Советская торговля—наше родное дело. Она имеет громадное значение в повышении благосостояния народа, в укреплении экономической мощи нашей Родины. Быть на уровне современных требований—долг каждого работника торговли.

„Комната депутата“ Ново-Каховского горсовета

НОВАЯ КАХОВКА. При Ново-Каховском городском Совете депутатов трудящихся открылась первая в Херсонской области „комната депутата“. Каждый вечер один из депутатов принимает здесь избирателей. Раз в неделю в „комнате депутата“ проводятся беседы, доклады и лекции по вопросам советского строительства.

Первому Мая—достойную встречу

ВЫСОКАЯ ПРОИЗВОДИТЕЛЬНОСТЬ

В конторе строймеханизации широко ведется подготовка к летнему строительному сезону. Успех подготовки во многом зависит от ремонтников, которые должны в срок и качественно отремонтировать тракторы, экскаваторы, бульдозеры и другие механизмы.

Эти работы совпадают с подготовкой к международному празднику 1 Мая и ремонтники работают особенно напряженно. Большинство их систематически выполняет и перевыполняет свои задания.

Исключительно хорошо работает токарь механического цеха ремонтного завода тов. Яковлев. Он выполняет задания не ниже 200 процентов. Безустали трудятся в этом же цехе фрезеровщики братья Василий и Анатолий Степановы. Первый из них выполняет задания на 200 и более процентов, а Анатолий дает более чем полторы нормы.

В тракторном цехе высокопроизводительно работает слесарь тов. Черноус. Он добивается выполнения заданий на 162 процента.

В отделе главного механика известен стахановской работой слесарь тов. Милославцев. Его ежедневный показатель—две с половиной нормы.

Высокой производительностью труда среди ремонтников всего завода выделяется токарь экскаваторного цеха тов. Толстихин. В марте он выполнил месячное задание на 355 процентов. Не снижая темпов и качества, работает он и над выполнением предмайских обязательств.

Токарю тов. Толстихину, а также тов. Яковлеву и фрезеровщику Василию Степанову за высокопроизводительный труд присвоены звания лучших по профессиям.

П. НИКОЛАЕВ.

Готовить к пуску межцеховые коммуникации

С каждым днем приближаются сроки пуска в эксплуатацию первоочередных объектов основного предприятия. Уже сейчас на счету у дирекций немало принятых цехов, где производятся пусконаладочные работы.

Вместе с тем пуск объектов первой очереди производств и работа их в единой системе не может быть осуществлена без межпроизводственных коммуникаций.

Для надлежащего контроля за ходом монтажа межпроизводственных коммуникаций и проверки качеств выполняемых работ на основном предприятии организован цех, которым руководит тов. Щит.

Казалось бы, руководители этого цеха должны быть в первую очередь заинтересованы в скорейшем окончании монтажа вверенного им объекта.

Однако до сегодняшнего дня ни тов. Щит, ни другие ответственные работники этого цеха не знают действительного положения на монтаже межцеховых коммуникаций.

Отсутствие контроля и требовательности к монтажным организациям со стороны руководителей цеха привели к тому, что до сих пор еще не сдано в эксплуатацию ни одного погонного метра трубопровода, ни одной единицы арматуры и компенсаторов.

Крайне неудовлетворительно ведутся здесь сооружения и монтажные работы обслуживающих помещений межпроизводственных коммуникаций. Коллектив управления, которым руководит тов. Мещеряков, совершенно прекратил монтаж обслуживающих помещений.

Создавшееся положение в цехе, где начальником тов. Щит, вызывает серьезную тревогу и грозит срывом пуска производств в назначенное время.

В. ИЛЬИН.

Слаженная работа электроснабженцев

Коллектив главной конторы электроснабжения строителей, где начальником тов. Щередин, уже пять месяцев завоевывает переходящее Красное знамя постройкома, партийной организации и управления строителей. Высоких показателей в работе добились энергетики и в марте. План по переработке электроэнергии выполнен на 105 процентов, по выработке и переработке воды—на 180 процентов, по ремонту оборудования—на 140 процентов.

Таких успехов в работе коллектив т. Щередина добился прежде всего на основе широко развернутого социалистического соревнования между всеми участками, бригадами и отдельными рабочими. Сознавая всю ответственность за бесперебойное снабжение строящихся объектов основного предприятия водой и электроэнергией, усилия каждого рабочего здесь направлены главным образом на выполнение этой задачи.

Особенно больших успехов в работе добились электроснабженцы, работающие на подстанциях. Четкой и слаженной работой известны в коллективе диспетчера тт. Шестопалов и Жигарь, монтеры тт. Вагнер и Щеглова.

Хорошо работают коллективы сетевых участков. Особенно четко и слаженно работают группы старших монтеров тт. Кабанец, Трускова, Бартули, монтеры тт. Плетнев и Гуляева.

Две нормы и более изо дня в день дает бригада электромонтеров, руководимая т. Казымовым. Ей поручен ремонт электросетей.

Лучшим слесарем-ремонтником КИС и ТМХ является тов. Литвинюк. Он выполняет свои задания на 200 и более процентов.

Все работы, связанные с ремонтом электрооборудования, в коллективе проводятся по разработанному графику. Это особенно необходимо для успешной работы. Многие мероприятия выполняются с опережением графика.

Выполняя один из пунктов предмайского социалистического соревнования, 12 апреля в выходной день электроснабженцы проделали все работы, необходимые при подготовке к грозовому периоду. По графику они предусмотрены в мае. Кроме этого была проведена ревизия и переустройство одной из важных сетей, по которой получает электроэнергию один из подсобных заводов и другие предприятия.

Н. ПАВЛОВ.

Успешно завершить учебный год в сети комсомольского политпросвещения

Реализуя постановления X пленума ЦК ВЛКСМ, о переходе всей сети комсомольского политпросвещения на изучение материалов XIX съезда партии, гениального труда товарища Сталина „Экономические проблемы социализма в СССР“ и его речи на съезде, городская комсомольская организация добилась некоторого улучшения политического просвещения молодежи.

В настоящее время 2186 комсомольцев и молодежи повышают свои политические знания в 113 кружках, в то время когда к началу учебного года занимающихся в кружках было 1428 человек. 556 комсомольцев повышают свои знания в сети партийного просвещения, 86 учатся в заочных высших и средних учебных заведениях, 258 комсомольцев повышают свой общеобразовательный уровень в вечерних школах рабочей молодежи.

Серьезное внимание вопросам политического просвещения молодежи уделяет комсомольская организация основного предприятия и организации, где секретарями тт. Вьюнов, Каменская, Тимофеева, Павлова и другие. Здесь вопросы политического просвещения молодежи стоят в центре внимания всей работы комсомольских организаций.

Успех работы политкружков зависит от качества подготовки и работы пропагандистов.

В настоящее время из 113 пропагандистов, работающих в сети комсомольского политпросвещения 29 членов и кандидатов КПСС, 62 человека имеют высшее и незаконченное высшее образование. Большинство из них имеют значительный опыт пропагандистской работы. Такой подбор пропагандистов позволил вести занятия на более высоком идейно-политическом уровне при активном участии слушателей.

На высоком уровне проходят занятия в кружке пропагандиста тов. Лещенко в комсомольской организации, где секретарем т. Павлова. Здесь из 19 слушателей все регулярно посещают занятия и принимают активное участие в обсуждении материала.

Хорошо проходят занятия в кружках тт. Елина, Мутовина (управление основного предприятия), Музыковского (суд и прокуратура), Неженцева, где секретарем т. Вьюнов.

Вместе с этим нужно отметить, что в политическом просвещении молодежи в городской комсомольской организации имеются существенные недостатки. Приближение окончания учебного года должно создать соответствующую напряженную обстановку в каждой комсомольской организации.

Одним из серьезных недостатков в политическом просвещении молодежи остается отсутствие постоянного контроля за работой политкружков со стороны некоторых комсомольских организаций и их секретарей.

Например, в комсомольской организации, где секретарем тов. Туробов, из 78 комсомольцев учебой охвачено только 37 человек, да и те посещают занятия от случая к случаю.

Аналогичное положение в комсомольских организациях, где секретарями тт. Родичев, Себякин, Айкина.

В комсомольской организации, где секретарем тов. Мурашев, ни один из членов комитета не имеет ясного представления об учебе молодежи. Они редкие гости на занятиях, поэтому не случайно, что в кружке пропагандиста Ошевого постоянно посещают занятия только 3 человека.

Бесконтрольность со стороны комитетов привела к тому, что во многих кружках занятия проходят неинтересно, сухо, при незначительной явке слушателей и слабой их активности. В кружке пропагандиста Кулькиной в комсомольской организации, где секретарем т. Писарев, занятия проходят неинтересно, при очень низкой посещаемости.

Аналогичное положение в кружке пропагандиста т. Карелиной (ж. д. контора), Елисафенко, где секретарем тов. Туробов, и многих других.

До сих пор в практике работы некоторых кружков не изжит школярный метод ведения занятий. Зачастую из-за неподготовленности пропагандистов занятия сводятся к чтению текста материала.

Серьезные недостатки в содержании и плохой работе отдельных кружков в значительной степени зависят от качества руководства и оказания постоянной помощи пропагандистам в их работе со стороны бюро ГК ВЛКСМ и его отдела пропаганды и агитации. Нужно признать, что отдел пропаганды недостаточно оказывает помощь пропагандистам на местах, не организовал систематический обмен опытом работы пропагандистов, редко выносит эти вопросы на обсуждение бюро горкома.

Серьезную тревогу в городской комсомольской организации вызывает учеба комсомольцев в ВУМЛ и самостоятельно работающих над повышением своего политического уровня.

Учебный год находится в самом ответственном периоде, накануне завершения изучения программного материала.

Комсомольские организации должны устранить недостатки в руководстве политическим просвещением молодежи, держать этот вопрос в центре внимания работы каждой комсомольской организации, до конца искоренять догматизм и начетнический, поверхностный подход к изучению марксистско-ленинской теории.

Глубокое изучение и усвоение марксистско-ленинской теории будет способствовать дальнейшему росту активности и сознательности молодежи, придавать ей новые силы, энергию в выполнении исторических решений XIX съезда партии и указаний великого Сталина.

Ю. НАУМОВ,
секретарь горкома ВЛКСМ.

ОБЗОР ПЕЧАТИ

Организатор социалистического соревнования

В результате широко развернутого социалистического соревнования, коллектив 5 района управления энергосистемы добился значительных успехов в работе. В марте коллектив занял первое место по УЭС и получил переходящий Красный вымпел предприятия.

Сейчас между бригадами и отдельными работниками района развернулось горячее соревнование за досрочное выполнение предмайских социалистических обязательств.

Большую роль как коллективного организатора в борьбе за выполнение и перевыполнение взятых обязательств играет стенная газета „Электрик“, орган комсомольской и профсоюзной организации района (редактор комсомолец тов. Демкин).

Вчера вышел очередной номер стенной газеты с призывом: „Электрики! Все силы на выполнение предмайских социалистических обязательств“. В стенгазете отмечается, что бригада т. Калинина в составе комсомолки Нины Ильиной и ученика Михаила Гиганова в двое быстрее выполнили обязательство по изготовлению сеток для наружного освещения.

Бригада по ремонту кабельных сетей мастера тов. Тихонова раньше срока закончила ремонт электропроводки в кинотеатре Майска и сверх обязательства выполняет работу по ревизии мотора для токарного станка.

Бригада тов. Курданова уже выполнила взятое обязательство—к 15 апреля закончить ремонт электросети 27-го и 37-го жилых кварталов. Примером в труде явился комсомолец тов. Ширяев. Успешно ведется выполнение взятых предмайских обязательств в соревновании между дежурными сменами фидерного пункта. Лучше других работает смена техника тов. Петрова.

Систематически и широко освещая ход социалистического соревнования, стенгазета нацеливает коллектив района на решение стоящих перед ним первоочередных задач, воспитывает чувство высокой ответственности за досрочное и доброкачественное выполнение заданий. Стенгазета широко популяризирует опыт передовиков и новаторов производства, борется за экономию времени и материалов. Стенгазета поместила заметку о том, что по предложению мастера т. Тихонова был изготовлен шаблон, по которому свариваются сетки единого стандарта. Это дало экономию 20 — 30 процентов проволоки.

Газета резко критикует тех, кто разбазаривает государственное имущество. Группа рабочих выступила в стенгазете с критической статьей о том, что инструментальщик электроцеха тов. Кедун не проявляет заботы о снабжении рабочих необходимым материалом и инструментами и присваивает материалы.

Вместо израсходованных бригадой 18 штук роликов, 1,5-х метров шнура и 2-х изоляторов он списал 150 штук роликов, 15 метров шнура и 26 изоляторов, пользуясь ротозейством начальника района тов. Ларичева.

Газета добилась больших успехов в борьбе за экономию времени и уплотнение рабочего дня. После того, как в стенгазете была помещена заметка мастера тов. Михайлова о молодом рабочем Николае Левине, который не использовал полностью рабочего времени на работе, сейчас Левин таких нарушений недопускает.

ЭКОНОМИЯ ОТ РАЦИОНАЛИЗАЦИИ

В зимнее время при кладке фундаментов для строительства промышленных зданий производили обогрев мерзлого грунта. Этого требовали технические условия.

При обогреве грунта расходовалось много электроэнергии, рабочей силы, электродов и других вспомогательных материалов, что повышало стоимость сооружений.

Старший инженер производственно - технического отдела тов. Резников в результате долгих наблюдений и ряда исследований предложил избегать обогрев мерзлого грунта. Три зимы по рационализаторскому предложению тов. Резникова кладку фундаментов с успехом производили на мерзлом грунте. За это время строителями сэкономлено значительное количество киловатт часов электроэнергии, рабочей силы и электродов. При переводе на денежное выражение от внедрения уже сэкономлено 1.200 тысяч рублей государственных средств.

Недавно в бюро рационализации и изобретательства коллектива строителей, где начальником тов. Мохов, поступило другое ценное предложение. Старший инженер технической инспекции тов. Сафронов предложил расшивку швов кирпичной кладки производить с применением электроэнергии. Это приспособление дает годовую экономию в несколько десятков тысяч рублей.

Самое основное—внедрением рационализаторского предложения тов. Сафронова—строители получили возможность производить расшивку швов в зимнее время и притом параллельно с кирпичной кладкой.

Б. ИВАНОВ.

Высокопроизводительный труд

Успешно трудятся на изготовлении оборудования для первоочередных объектов основного предприятия многие монтажники наших мастерских. Своим стахановским трудом они желают достойно встретить 1 Мая и своевременно обеспечить пусковые цеха всеми необходимыми деталями и оборудованием.

Особенно хорошо работает бригада котельщиков под руководством тов. Гусева. Ежедневно свои задания стахановская бригада перекрывает в два раза.

Высокопроизводительно трудятся в коллективе электросварщики тт. Деньгова, Тихомиров, Потехин. Выполняя ответственные работы, они дают до 200 процентов и хорошее качество работы.

На 250—300 процентов систематически выполняет производственное задание токарь тов. Гордеев. Вовремя обеспечивает ремонт электросварочной аппаратуры электрослесарь базы тов. Юдин.

Все эти передовики производства включились в предмайское социалистическое соревнование и взяли на себя повышенные обязательства. Свои обязательства стахановцы с честью выполняют и выполнят до конца.

П. ВАРНАВСКИЙ,
начальник базы СМУ-3.

НАШ КАЛЕНДАРЬ

М. В. Ломоносов

(К 188-летию со дня смерти)

188 лет прошло со дня смерти *корифея русской науки Михаила* Васильевича Ломоносова.

Академик Штеллин, безотлучно находившийся при Ломоносове в последние дни его жизни, рассказывает, что за несколько дней до смерти Ломоносов сказал ему: „Друг, я вижу, что должен умереть, и спокойно и равнодушно смотрю на смерть; жалею только о том, что и теперь, при конце жизни моей, должен видеть, что все мои полезные намерения *исчезнут вместе со мною*".

В действительности начинания Ломоносова отнюдь не исчезли вместе с ним. Его гениальные замыслы идеи и открытия легли в основу современного естествознания.

Творчество Ломоносова было весьма разносторонним. Сочетание различных научных и художественных интересов удивляло современников, они не понимали, как один человек может с таким успехом заниматься столь разнообразными предметами. В Западной Европе существовала даже легенда, что в России было два Ломоносова: один Ломоносов—*химик*, и другой Ломоносов-поэт.

Все творчество Ломоносова, его стихотворные памфлеты, общественно-экономические замыслы пронизаны глубоким патриотизмом. Любовь Ломоносова к своему родному народу соединяется в его мировоззрении с проповедью мира между государствами.

А. С. Пушкин, оценивая деятельность Ломоносова писал: „Ломоносов был великий человек. Он создал первый университет, он, лучше сказать, сам был первым нашим университетом". И поистине творчество Ломоносова было весьма разносторонним. Он математик, физик, химик, астроном, геолог, металлург, историк, философ, поэт, художник. Поэзия Ломоносова положила начало русской художественной литературе и усовершенствовала русский язык.

В своих исследованиях Ломоносов пришел к великому открытию-доказательству сохранения вещества при химических реакциях. С собственно химическими исследованиями тесно связано создание русской мозаичной промышленности.

В своей книге „Первые основания металлургии или рудных дел" Ломоносов рассматривает свойство металлов и подразделяет их на „высокие" (благородные) и на „простые", к которым относит медь, олово, железо. Он тщательно рассматривает ковкость, вязкость, твердость, цвет, блеск—такую характеристику мог дать только выдающийся физик и химик. (На процесс обогащения руд Ломоносов смотрел с точки зрения повышения в них содержания металла). Он детально рассматривает металлургические способы получения золота и серебра.

Весьма важным является отношение Ломоносова к вопросам механизации производственных процессов и к задачам техники безопасности.

Немаловажную роль Ломоносов сыграл в современном изучении твердости металла, что важно в современной науке и технике, в частности при контроле качества металла и различных металлических изделий. В настоящее время советские ученые занимаются изучением вопроса о твердости и это учение стоит в СССР на высоком уровне.

Вся жизнь и деяния Ломоносова прошли в борьбе с бездарными немецкими учеными, засевшими тогда в Российской академии наук. Надо сказать, что не только иностранцы повинны в клевете на русский народ. Существовали и внутренние силы, против которых были бессильны Ломоносов и другие передовые русские ученые.

Коммунистическая партия и Советское правительство всемерно поощряют и высоко оценивают почетный и ответственный труд наших ученых. Присуждение 8470 работникам науки, промышленности, транспорта и сельского хозяйства звания лауреатов Сталинской премии за научные труды, изобретения и коренные усовершенствования методов производственной работы—свидетельство крупных успехов советской науки и техники.

В директивах XIX съезда партии по пятому пятилетнему плану развития СССР на 1951—1955 годы записано: „Улучшить работу научно-исследовательских институтов, и научную работу высших учебных заведений, полнее использовать научные силы для решения важнейших вопросов развития народного хозяйства".

В. СУПРАНОВИЧ,
преподаватель техникума.

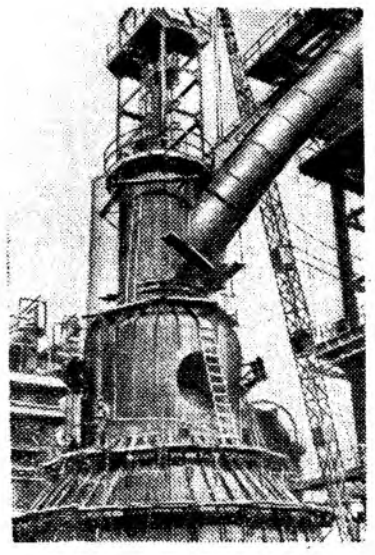

В Чехословацкой республике ведется большое промышленное строительство. Быстро сооружается металлургический комбинат имени Клемента Готвальда в Кунчицах.

На снимке: монтаж узлов второй доменной печи комбината.

Фото Чехословацкого телеграфного агентства.

План перевыполнен

Коллектив первого района, где начальником тов. Евсюков, работает на монтаже многих ответственных объектов. Сознавая это, монтажники трудятся не жалея сил и времени.

Результаты упорного труда не прошли даром. План марта коллективом района выполнен на 103 процента.

В апреле монтажники работают еще с большим напряжением. Несмотря на трудности, они стремятся до конца выполнить свои предмайские социалистические обязательства.

Н. ФРОЛОВ.

Медицинскому обслуживанию—повседневное внимание

(Обзор писем)

Вся политика Коммунистической партии и Советского правительства проникнута отеческой заботой о людях. Благо советского человека—высший закон страны социализма.

Решениями XIX съезда партии перед медицинскими работниками выдвигается важное требование—повысить культуру и качество медицинского обслуживания.

Многие письма, которые поступают в редакцию нашей газеты, говорят о том, что в нашем городе во многих медицинских учреждениях нет должного порядка в обслуживании трудящихся.

Однако много жалоб поступает о работе городской поликлиники, где плохо налажен прием, и больные бесполезно тратят много времени. Нет порядка в работе регистратуры, здесь часто карточки больных теряются и работники регистратуры выписывают новую. Это затрудняет своевременное и нормальное лечение больного и ему приходится вновь проходить все анализы и заключения отдельных врачей.

Плохо работает и скорая помощь. Житель города тов. Тимофеев пишет в редакцию:

— 9 апреля 1953 г. в час ночи по телефону в скорую помощь было сообщено о необходимости оказания медицинской помощи больному. Дежурная санитарка тов. Абрамова сказала, что врач будет через полчаса. Однако время шло, а врача все не было. При повторном звонке из скорой помощи ответили, что врач не приедет, так как нет медикаментов. Так больной и остался без медицинской помощи.

Житель города тов. Паклин жалуется, что в городе нет должной помощи роженицам. Он пишет:

— 31 марта я привез жену в родильный дом горздрава. Оказалось, что здесь нет мест. Больную направили в родильный дом строителей. Но здесь приема не было, так как шел ремонт. Роженица родила дома в присутствии малоопытной акушерки тов. Романовой. После родов за больной никто не вел наблюдения.

В аптеке № 85, — пишет тов. Георгиева,—отсутствуют элементарные гигиенические правила обслуживания клиентов. 10 апреля я получала по рецепту пилюли. Работник аптеки тов. Гуменюк вынесла мне их в горсти без бумажки. Когда я сказала ей, что это не гигиенично, ведь руками вы берете деньги, рецепты, где могут быть разные микробы, то она невозмутимо ответила: „Мы всегда так делаем. У вас дома может быть грязнее".

К сожалению, факты плохой работы отдельных медицинских работников и бездушное отношение к больным не единичны. О многих таких фактах знает тов. Бурнин, но мер к их устранению не только не принимает, но и сам иногда халатно относится к своим обязанностям.

В письме в редакцию житель города тов. Литвинцев пишет, что заведующий горздравотделом тов. Бурнин, занимая должность врача невропатолога в городской поликлинике, неуправляется выполнять обязанности врача. Тов. Бурнин является на прием с большим опозданием и успевает принять всего двух-трех больных. Необходимо городскому Совету депутатов трудящихся обратить самое серьезное внимание на работу медицинских учреждений города, добиться, чтобы они в полной мере удовлетворяли требования трудящихся.

Месячник смотра организации труда

На ремонтном заводе главной конторы стройменханизации с 5 марта по 5 апреля проведен месячник смотра организации труда.

В период месячника поступило от рабочих, мастеров, инженеров и техников 71 предложение, направленное на улучшение организации труда, оздоровление труда и механизацию трудоемких работ.

Из поступивших предложений комиссией принято 68, из которых 7 расценены как рационализаторские предложения и направлены на рассмотрение центрального БРИЗ'а.

По мере поступления предложения внедрялись в производство. Сейчас принимаются меры к их полной реализации.

Это поможет ремонтникам успешно выполнить высокие предмайские обязательства.

Социалистическое соревнование—могучий источник творческой инициативы масс

Коммунистическая партия и Советское правительство, исходя из требований основного экономического закона социализма, открытого товарищем Сталиным, направляют развитие народного хозяйства нашей страны по пути нового мощного подъема, обеспечивающего дальнейший значительный рост материального благосостояния и культурного уровня народа. Это нашло свое яркое воплощение в директивах XIX съезда партии по пятому пятилетнему плану развития СССР на 1951—1955 годы.

Советский народ, руководимый Коммунистической партией, с огромным энтузиазмом борется за новые победы в строительстве коммунизма. По всей стране все шире развертывается социалистическое соревнование за быстрейшее осуществление нового пятилетнего плана. Сознательное отношение миллионных масс к труду, неиссякаемая инициатива в выполнении своего долга перед обществом, перед государством—источник непрерывных успехов нашей Родины.

Социалистическое соревнование, являющееся испытанным методом строительства коммунизма, имеет первостепенное значение для выполнения грандиозных задач, поставленных XIX съездом партии. Известно, что около трех четвертей всего прироста промышленной продукции в пятой пятилетке будет получено за счет роста производительности труда. Она должна возрасти в промышленности примерно на 50 процентов, строительстве—на 55 процентов и в сельском хозяйстве—на 40 процентов. Систематическое повышение производительности труда служит главным источником дальнейшего подъема социалистического производства, снижения себестоимости и увеличения накоплений в народном хозяйстве.

Рост производительности труда в нашей стране происходит на базе внедрения высшей техники, значительно облегчающей труд рабочих, на основе повышения культурно-технического уровня трудящихся и сопровождается неуклонным улучшением материального благосостояния народа. Советские люди, имеющие в своих руках лучшую в мире технику, стремятся использовать ее до дна, ибо они сознают, что работают на себя, на свое советское общество.

Во всех отраслях народного хозяйства умножаются примеры высокой производственной активности трудящихся, направленной на обеспечение непрерывного роста и совершенствование социалистического производства. В металлургической промышленности все более широкое применение находят скоростные плавки металла, в угольной промышленности внедряется цикличная работа в лавах и забоях; в нефтяной промышленности—скоростное бурение скважин, в машиностроении—скоростное резание металла, на железнодорожном транспорте—скоростное вождение тяжеловесных поездов. На предприятиях легкой промышленности растет движение за полное устранение брака, за повышение сортности продукции. Укрепляется и развивается творческое содружество работников производства и деятелей науки.

„Социалистическое соревнование,—учит товарищ Сталин,—есть выражение деловой революционной **самокритики** масс, опирающейся на творческую **инициативу** миллионов трудящихся" (Соч., т. 12, стр. 109—110). Участники соревнования не довольствуются достигнутым, а ищут и находят новые возможности, вскрывают дополнительные резервы, позволяющие добиться еще лучших количественных и качественных показателей в работе. Это особенно ярко проявляется в труде новаторов производства.

Сталевары-новаторы завода „Запорожсталь" тт. Якименко, Мартынов и Небылицин в прошлом году выплавили в своей мартеновской печи на 26 тысяч тонн стали больше, чем в 1951 году. Продолжительность плавки они снизили против плановой среднецеховой на 1 час 35 минут. Достижения большие. Однако новаторы на основе критического анализа пришли к выводу, что производственные возможности использованы далеко не полностью. В нынешнем году они решили выплавить стали на 15 тысяч тонн больше, чем дала их печь в прошлом году. Совершенствуя скоростные методы, тт. Якименко, Мартынов и Небылицин взялись сократить продолжительность каждой плавки еще на 35 минут.

Так поступают тысячи и тысячи передовиков соревнования. На шахте № 2-бис треста „Ворошиловуголь" в Донбассе водители комбайна „Горняк" тт. Воробьев, Кривин и Ефимов довели месячную выработку до 5.330 тонн угля при задании 3.660 тонн. Не останавливаясь на достигнутом, они борются за увеличение добычи топлива своим угольным комбайном до 7 тысяч тонн.

Замечательные примеры новаторства показывают ткачиха Ивановской фабрики имени Кирова Мария Комолова, обслуживающая 21 автоматический станок вместо 16 по норме, сборщик покрышек Ярославского шинного завода Николай Столяров, утроивший производительность своего станка, и многие другие передовики.

Положительный пример в работе—большая сила. Главное в социалистическом соревновании заключается в том, чтобы подтягивать отстающих, чтобы равняться в работе на передовых. Это путь к общему подъему производства.

Советский народ под руководством партии Ленина—Сталина успешно возводит светлое здание коммунистического общества. В новом подъеме всенародного социалистического соревнования за успешное выполнение пятой пятилетки воплощена решимость и готовность миллионов трудящихся отдать все свои силы борьбе за осуществление гениальной сталинской программы коммунистического строительства.

В. ВАВИЛОВ.

На спортивные темы

Ошибка Василия Прокоповича и его товарищей

Происшедшее имеет почти месячную давность. И поэтому, возможно, кто-нибудь и скажет: —Что ж об этом вспоминать? Однако, вспомнить следует. Тем более, что за свою серьезную ошибку, как спортсмену, главному виновнику пришлось на днях держать ответ на заседании городского комитета по делам физкультуры и спорта.

—Что могу сказать я? —начал свою речь Василий Прокопович, обиженный предъявленной к нему претензией.—Да, я должен был принять участие в соревнованиях на первенство городов и области. Комитет мне поручил и я тренировал команду. Но...

Дальше Прокопович попытался оправдаться. На столе лежала справка за подписью и печатью.

Что же, все-таки, произошло на самом деле?

Теперь уже минувшая спортивная зима, как и следовало ожидать, выдвинула в наших коллективах целый ряд талантливых спотсменов. Среди молодежи, полюбившей лыжню и добившейся приличных спортивных результатов, оказался, в частности, Василий Прокопович и его товарищи по техникуму Анатолий Рассадюк и Анна Животникова. В десятикилометровых гонках на лыжах юноши добились результатов, установленных по нормативам для 2-го всесоюзного разряда. На этой же дистанции перворазрядной лыжницей показала себя Анна Животникова.

Само собой понятно, что включение Прокоповича, Рассадюка и Животниковой в состав сборной команды лыжников, готовившихся к встрече с сильнейшими спортсменами нашей области, было очень важно. Сами они приняли такое предложение и, в числе других, на время тренировки имели преимущественные по отношению к другим условия.

До последнего дня все, казалось, шло нормально. Наших спортсменов регулярно видели на лыжне и в столовой, их внесли в заявки, о них всюду говорили на всех их надеялись. И вдруг!...

Буквально накануне выезда команды на соревнования „потерялся" и никто иной, а именно тренер—Василий Прокопович. Это было более, чем странно. В комитете всполошились, тот час обратились к товарищам Василия. И что же? Рассадюк и Животникова тоже оказались „растерявшимися", к всеобщему недоумению спортсменов они начали „гадать на гуще".

—Мы возможно и поедем. Но... поедет ли Прокопович?

Короче говоря, неправильно поняв особое внимание к себе, и, поддавшись легкому головокружению от этого, от участия в ответственных соревнованиях все трое отказались. И—в последний час!

Разумеется, что это не могло не отразиться и на результатах нашей, прямо скажем, ослабленной команды в заключительных соревнованиях сильнейших лыжников.

На областных соревнованиях команда наших лыжников едва заняла шестое место. На других соревнованиях (городов) отдельные представители нашего города показали безусловный рост своего мастерства. Василий Спешилов и Станислав Фроловский в десятикилометровых гонках выполнили норму первого разряда. Татьяна Сушкова—на этой же дистанции—показала результат второго всесоюзного разряда. Но ансамбля, коллектива попрежнему не было. Это чувствовалось и в мужской команде, а отсутствие Животниковой в женской команде дало к тому же 12 штрафных очков. Первое место было потеряно и пришлось довольствоваться только вторым.

Так из-за каприза трех были снижены спортивные итоги за целый зимний сезон большого коллектива физкультурников. Как же можно было пройти мимо такого печального факта!

Учитывая молодость наших физкультурников, проступок Василия Прокоповича и его товарищей назван очень мягко—только ошибкой. Хорошо, что Прокопович добросовестно признал свою вину. Однако решение городского комитета по делам физкультуры и спорта по данному случаю следует истолковать значительно намного шире.

Тренируя молодежь физически, руководители спортивных коллективов не должны и не имеют права забывать о воспитании у наших юношей и девушек необходимых моральных качеств. И прежде всего высокой их дисциплинированности, благородного чувства коллективизма.

И. ИВАНОВ.

Об автобусных остановках

Большим удобством для жителей нашего города является автобусное движение. Однако при более внимательном отношении к нуждам трудящихся его работу можно еще более улучшить.

По линии движения автобусов много остановок, но, к сожалению, ни на одной из них нет скамеек, где можно было бы в ожидании отдохнуть.

Оборудовать автобусные остановки скамейками дело не трудное.

Хорошо было бы на автобусных остановках установить также газетные витрины.

Городскому Совету депутатов трудящихся нужно потребовать от соответствующих организаций выполнения этих мероприятий.

К. БОРИСОВ,
житель города.

Установить телефоны-автоматы

Телефоны-автоматы получили широкое распространение в городах нашей страны. Назрел вопрос об установлении их и в нашем городе. Отсутствие телефонов-автоматов создает большие неудобства для трудящихся. Зачастую из-за мелкого вопроса, который можно было бы разрешить по телефону, приходится ехать порой далеко.

Городскому совету депутатов трудящихся, совместно с телефонной станцией, необходимо наметить места установки телефонов-автоматов и в ближайшее время установить их.

Б. ВОРОНОВ,
житель города.

Французский народ восторженно встречает Мориса Тореза

ПАРИЖ. (ТАСС). Возвратившегося на родину генерального секретаря Французской коммунистической партии Мориса Тореза восторженно встречают трудящиеся Франции. По сообщению газеты „Юманите", в адрес ЦК Французской коммунистической партии беспрерывным потоком поступают телеграммы и приветствия со всех концов страны.

VII сессия Генеральной Ассамблеи ООН

НЬЮ - ЙОРК. (ТАСС). Состоялось пленарное заседание Генеральной Ассамблеи, посвященное официальному вступлению Дага Хаммаршельда в должность генерального секретаря ООН. Новый генеральный секретарь произнес краткую речь, в которой обещал неуклонно выполнять все положения Устава ООН. После этого представители ряда стран выступили с приветствиями и пожеланиями успеха Дагу Хаммаршельду на его ответственном посту. Глава делегации Советского Союза А. Я. Вышинский в своем выступлении заявил:

В тот день, когда Генеральная Ассамблея приняла рекомендацию Совета Безопасности об избрании г-на Хаммаршельда на пост генерального секретаря, Советская делегация это избрание приветствовала.

Мы напомнили тогда о высоких и ответственных задачах, стоящих перед Организацией Объединенных наций, именно как перед международной организацией, роль и значение которой в деле борьбы за мир и международную безопасность, за сотрудничество между народами нельзя ни преуменьшать, ни недооценивать.

Я пользуюсь сегодняшним случаем, чтобы приветствовать г-на Хаммаршельда от имени Советской делегации в качестве генерального секретаря Организации Объединенных наций, выражая вместе с тем надежду на то, что г-н Хаммаршельд достойно будет выполнять свои обязанности генерального секретаря.

Мы просим его принять наши пожелания успеха на его посту генерального секретаря Организации Объединенных наций.

Нового генерального секретаря приветствовали и выразили пожелание успеха в его работе министр иностранных дел Польши Скшешевский, глава делегации Украинской ССР Барановский и глава делегации Белорусской ССР Киселев.

ПОДПИСАНИЕ В ПАНЬМЫНЬЧЖОНЕ СОГЛАШЕНИЯ ОБ ОБМЕНЕ БОЛЬНЫМИ И РАНЕНЫМИ ВОЕННОПЛЕННЫМИ

ПЕКИН. 11 апреля (ТАСС). Специальный корреспондент агентства Синьхуа передает из Кэсона:

Сегодня в полдень группы связи обеих сторон подписали соглашение о репатриации больных и раненых военнопленных. С подписанием этого соглашения в порядок дня встает вопрос о немедленном возобновлении переговоров в целях полного урегулирования вопроса о военнопленных и достижения перемирия в Корее.

Генерал Ли Сан Чо предложил немедленно возобновить пленарные заседания делегаций обеих сторон „с тем, чтобы обсудить и урегулировать весь вопрос о военнопленных в целях достижения перемирия в Корее". Он указал, что в своем ответе американский командующий Кларк выразил согласие с той точкой зрения, что разумное урегулирование вопроса об обмене больными и ранеными военнопленными обеих сторон в период военных действий должно повести к беспрепятственному урегулированию всего вопроса о военнопленных.

Дата возобновления переговоров о перемирии не была установлена сегодня, так как контр-адмирал Даниэль предложил сделать перерыв в заседаниях групп связи до уведомления через его офицеров связи. Генерал Ли Сан Чо согласился на перерыв, но предложил, чтобы заседания групп связи были возобновлены в течение 1 — 2 дней для обсуждения вопроса о дате возобновления переговоров о перемирии. Даниэль согласился с этим.

Соглашение о репатриации больных и раненых военнопленных было подписано в Паньмыньчжоне главой корейско-китайской группы связи генералом Ли Сан Чо и главой американской группы связи контр адмиралом Даниэлем. Вокруг палатки, где происходила церемония подписания, собралось примерно 100 корреспондентов, фотокорреспондентов и кинооператоров обеих сторон в ожидании подписания соглашения.

Перед подписанием соглашения генерал Ли Сан Чо зачитал заявление, в котором указывается, что корейско-китайская сторона „оставляет за собой право потребовать, чтобы больные и раненые военнопленные нашей стороны, которые не будут репатриированы в данный момент, были переданы нейтральному государству с тем, чтобы обеспечить справедливое урегулирование вопроса об их репатриации, после заключения перемирия".

Усилия корейско - китайской стороны, направленные на защиту мира, расчистили путь для немедленного возобновления заседаний делегаций с целью урегулирования всего вопроса о военнопленных, являющегося единственным препятствием к достижению перемирия в Корее. Недавно премьер Государственного административного совета Китайской Народной Республики Чжоу Энь-лай и председатель Кабинета Министров Корейской Народно-Демократической Республики Ким Ир Сен сделали новое предложение для урегулирования этого нерешенного вопроса. После этого генерал Нам Ир направил главе американской делегации Гарисону письмо с подробными разъяснениями относительно этого предложения. Письмо было передано вчера во время заседания групп связи, Генерал Ли Сан Чо предложил теперь обсудить вопрос о дате возобновления заседаний делегаций. Конкретные мероприятия для осуществления нового предложения корейско-китайской стороны могут быть обсуждены на заседаниях делегаций в целях полного урегулирования вопроса о военнопленных. Внимание всех миролюбивых людей в мире приковано к Паньмыньчжоню. Они хотят знать, имеет ли американское правительство добрые намерения в отношении заключения перемирия в Корее. Решающим испытанием искренности американского правительства явится немедленное возобновление переговоров о перемирии в целях урегулирования всего вопроса о военнопленных.

* * *

ПЕКИН, 12 апреля (ТАСС). Корреспондент агентства Синьхуа передает из Кэсона:

Корейско-китайская делегация на переговорах о перемирии в Корее опубликовала сегодня следующее коммюнике:

Штабные офицеры обеих сторон встретились утром 12 апреля, чтобы обсудить административные детали, касающиеся репатриации больных и раненых военнопленных. На заседании обе стороны достигли полного взаимопонимания по этому вопросу.

Корейско-китайская сторона уведомила другую сторону, что она начнет репатриацию находящихся у нее больных и раненых военнопленных 20 апреля в Паньмыньчжоне. Первая группа находящихся у корейско-китайской стороны больных и раненых военнопленных будет отправлена из лагеря военнопленных Чхэдо 14 апреля. Корейско-китайская сторона предложила, чтобы другая сторона также начала репатриацию находящихся у нее больных и раненых военнопленных 20 апреля в Паньмыньчжоне. Другая сторона с этим согласилась.

Редактор В. П. БОГАТЫРЕВ.

Горветлечебница приступает к обработке сельскохозяйственных животных. Сгон скота для Соцгорода, Майска, Гребнева, 9 района назначен около гаража 1-й АТК на 17-18-19 апреля 1953 года.

Для 2-6-7-8-11-13 районов назначен около конного парка 3 района на 20-21 апреля 1953 года.

Обработка свиней проводится с 5 мая при горветлечебнице. Коз, овец с 6 мая.

УТЕРЯННУЮ ПЕЧАТЬ плановой комиссии считать недействительной.

ГОРПЛАН.

Класснер Леонтий Иванович, проживающий в Соцгороде, пос. Куйбышева, 33 квартал „А", дом 5, кв. 5, возбуждает дело о расторжении брака с гр. Класснер Дарьей Никитичной, проживающей в Соцгороде, пос. Щербакова, юрта 47, кв. 1.

Дело подлежит рассмотрению в народном суде 2-го участка.

Маурер Альберт Францевич, проживающий в Соцгороде, пос. Щербакова, юрта 1, кв. 1, возбуждает дело о расторжении брака с гр. Смирновой Татьяной Яковлевной, проживающей в Соцгороде, пос. Майск, ул. Связи, дом 4, кв. 4.

Дело подлежит рассмотрению в народном суде 2-го участка

Адрес редакции: Соцгород, ул. Московская, № 8, телефоны: редактора — 2-55, общий — 68, через телефонную станцию „Центральная".

03711 Типография Облполиграфиздата Заказ № 746