ПРОЛЕТАРИИ ВСЕХ СТРАН, СОЕДИНЯЙТЕСЬ

Знамя КОММУНИЗМА

ОРГАН ГОРОДСКОГО КОМИТЕТА КОММУНИСТИЧЕСКОЙ ПАРТИИ СОВЕТСКОГО СОЮЗА И ГОРОДСКОГО СОВЕТА ДЕПУТАТОВ ТРУДЯЩИХСЯ

№ 114 (121) | Среда, 24 декабря 1952 г. | Цена 15 коп.

Дальнейшее улучшение руководства социалистическим соревнованием, подъем творческой инициативы трудящихся—важнейшее условие успешной борьбы за выполнение пятой пятилетки, за осуществление великой сталинской программы коммунистического строительства.

Внедрять опыт новаторов в производство!

Народы нашей Родины с большим воодушевлением претворяют в жизнь великую программу коммунистического строительства, намеченную в гениальном произведении товарища И. В. Сталина „Экономические проблемы социализма в СССР“ и решениях XIX съезда партии. Для миллионов советских людей родным, кровным делом является борьба за успешное выполнение принятых XIX съездом партии директив по пятому пятилетнему плану развития СССР на 1951—1955 годы.

Подъем социалистического соревнования — яркое свидетельство неуклонного стремления трудящихся укрепить могущество нашей Родины, добиваться новых успехов в коммунистическом строительстве. Социалистическое соревнование выражает непрерывный подъем культурно-технического уровня советских рабочих, творческим трудом двигающих вперед социалистическую экономику, способствующих расцвету науки и техники.

В своем классическом произведении „Экономические проблемы социализма в СССР“ товарищ И В. Сталин пишет: „ПОЧЕМУ СОЦСОРЕВНОВАНИЕ ПРИНЯЛО МАССОВЫЙ ХАРАКТЕР? ПОТОМУ, ЧТО СРЕДИ РАБОЧИХ НАШЛИСЬ ЦЕЛЫЕ ГРУППЫ ТОВАРИЩЕЙ, КОТОРЫЕ НЕ ТОЛЬКО ОСВОИЛИ ТЕХНИЧЕСКИЙ МИНИМУМ, НО ПОШЛИ ДАЛЬШЕ, СТАЛИ В УРОВЕНЬ С ТЕХНИЧЕСКИМ ПЕРСОНАЛОМ, СТАЛИ ПОПРАВЛЯТЬ ТЕХНИКОВ И ИНЖЕНЕРОВ, ЛОМАТЬ СУЩЕСТВУЮЩИЕ НОРМЫ, КАК УСТАРЕВШИЕ, ВВОДИТЬ НОВЫЕ, БОЛЕЕ СОВРЕМЕННЫЕ НОРМЫ И Т. П. ЧТО БЫЛО БЫ, ЕСЛИ БЫ НЕ ОТДЕЛЬНЫЕ ГРУППЫ РАБОЧИХ, А БОЛЬШИНСТВО РАБОЧИХ ПОДНЯЛО СВОЙ КУЛЬТУРНО-ТЕХНИЧЕСКИЙ УРОВЕНЬ ДО УРОВНЯ ИНЖЕНЕРНО-ТЕХНИЧЕСКОГО ПЕРСОНАЛА? НАША ПРОМЫШЛЕННОСТЬ БЫЛА БЫ ПОДНЯТА НА ВЫСОТУ, НЕДОСЯГАЕМУЮ ДЛЯ ПРОМЫШЛЕННОСТИ ДРУГИХ СТРАН“.

Наш народ издавна славится своей творческой инициативой, сметкой, изобретательностью. Во всех отраслях производства изо-дня в день рождаются все новые и новые патриотические начинания, ускоряющие рост производительности труда, повышающие темпы хозяйственного и культурного строительства.

По инициативе молодых токарей Московского станкостроительного завода „Красный пролетарий“ Анастасии Малютиной и Нины Юшиной развертывается социалистическое соревнование за сокращение производственного цикла на каждом участке. С важным начинанием выступила Нина Амельченкова — ткачиха Обуховской тонкосуконной фабрики имени Ленина, предложившая начать соревнование за повышение сортности продукции. Эти и многие другие новые формы социалистического соревнования должны получить широкое распространение и в нашем городе.

Вместе со всеми советскими людьми высокую творческую активность проявляют и трудящиеся нашего города. Начальник отделочного участка стройрайона, где начальником т. Черняев, Николай Семенович Басурманов широко внедрил поточно-расчлененный метод ведения штукатурных работ. Это дало возможность намного повысить производительность труда отделочников и улучшить качество их работы. Коллектив участка т. Басурманова давно уже завершил годовой план и сейчас трудится в счет 1953 года. Замечательных результатов добились в прошлую зиму начальник стройучастка другого района т. Шалфеев и прораб т. Пухов, применившие поточный метод жилищного строительства в зимних условиях.

Первостепенную, ведущую роль в изучении и распространении прогрессивных методов труда новаторов призваны играть кадры инженеров и техников. Однако следует признать, что отдельные инженерно-технические работники проявляют косность, боязнь передовых методов труда. Главный инженер стройрайона т. Швыдковский пренебрежительно отнесся к патриотическому начинанию новаторов-строителей тт. Шалфеева и Пухова, не оказал им никакой помощи по внедрению поточного метода строительства жилья. В результате этого поточное строительство не только не было перенесено на другие участки, но оказалось вообще свернутым.

Партийные организации призваны на основе развертывания критики и самокритики вести непримиримую борьбу против любых проявлений застоя, рутины и косности, против всего, что препятствует нашему движению вперед, решительно расчищать пути для победы всего нового, передового, прогрессивного.

Дальнейшее улучшение руководства социалистическим соревнованием, подъем творческой инициативы трудящихся — важнейшее условие успешной борьбы за выполнение пятой пятилетки, за осуществление великой сталинской программы коммунистического строительства.

ГОДОВОЙ ПЛАН ВЫПОЛНЕН

Коллектив монтажного участка, где начальником т. Панасюк, в честь Дня рождения товарища Сталина брал обязательство завершить годовой план. Это обязательство с честью выполнено. 20 декабря годовой план участком выполнен на 100,1 процента.

До конца месяца монтажники дали слово дать 25 процентов плана января 1953 года.

Хорошо потрудились монтажники бригад Некрасова и Агеева, выполняющие задание на 180 процентов, электросварщики Березнев, Болилый и другие.

Г. ПЕРФИЛЬЕВ.

В КОМИТЕТЕ ПО МЕЖДУНАРОДНЫМ СТАЛИНСКИМ ПРЕМИЯМ „ЗА УКРЕПЛЕНИЕ МИРА МЕЖДУ НАРОДАМИ“

17 и 20 декабря под председательством академика Д. В. Скобельцына состоялись заседания Комитета по международным Сталинским премиям „За укрепление мира между народами“.

Комитет рассмотрел поступившие предложения о присуждении международных Сталинских премий за текущий год и принял решение по этому вопросу.

Ниже публикуется постановление Комитета о присуждении международных Сталинских премий «За укрепление мира между народами» за 1952 год.

О присуждении международных Сталинских премий „За укрепление мира между народами“ за 1952 год

Постановление Комитета по международным Сталинским премиям „За укрепление мира между народами“ от 20 декабря 1952 года

За выдающиеся заслуги в деле борьбы за сохранение и укрепление мира присудить международные Сталинские премии „За укрепление мира между народами“ следующим представителям демократических сил различных стран мира:

1. Ив **Фаржу**—(Франция);
2. Сайфуддину **Китчлу**—председателю Всеиндийского Совета Мира;
3. Элизе **Бранко**— деятельнице Федерации бразильских женщин;
4. Полю **Робсону** — (США);
5. Иоганнесу **Бехеру** — писателю (Германская Демократическая Республика);
6. Джеймсу **Эндикотту**—священнику (Канада);
7. Илье **Эренбургу** — писателю (СССР).

Председатель Комитета академик **Д. В. Скобельцын**
Заместители Председателя Комитета **Го Мо-жо** (Китай)
Луи Арагон (Франция)

Члены Комитета:

М. Андерсен-Нексе (Дания)
Джон Бернал (Англия)
Пабло Неруда (Чили)
Ян Дембовский (Польша)
Михаил Садовяну (Румыния)
А. А. Фадеев (СССР).

20 декабря 1952 года
г. Москва

ТРУДОВОЙ ДЕНЬ НАШЕГО ГОРОДА

* * *

ПЕРЕДОВОЙ ШОФЕР

Отлично трудится над выполнением своих заданий водитель автомашины транспортной конторы основного предприятия т. Приходько. Тов. Приходько работает на перевозке оборудования. Свое задание он ежедневно выполняет на 100—130 процентов.

Но это еще не все. Тов. Приходько добился хорошей эксплоатации автомобиля, содержит его в хорошем техническом состоянии, экономит горюче-смазочные материалы. За период работы в автотранспортной конторе т. Приходько не допустил ни одной аварии, ни одной поломки автомашины. Передовой шофер обязался довести ее пробег до 100 тысяч километров без капитального ремонта. Свое обязательство он успешно выполняет.

Недавно передовой шофер конторы был занесен на Доску почета основного предприятия.

Н. ПАВЛОВ.

Завоевали Красное знамя обкома ВЛКСМ

Самоотверженно трудится на монтаже первоочередных объектов комсомольская бригада СМУ-5, возглавляемая т. Акульшиным. Ежемесячно бригада выполняет норму на 150—200 процентов с хорошим качеством работы.

Бригада монтажников состоит из 12 человек. Все они комсомольцы.

Недавно комсомольской бригаде за выполнение ноябрьского плана на 172 процента и отличное качество выполненной работы присуждено переходящее Красное знамя обкома ВЛКСМ, как лучшей комсомольско-молодежной бригаде монтажных коллективов.

М. СИМОНОВ.

В счет 1956 года

Новыми трудовыми успехами встретил День рождения великого Сталина коллектив механо-сборочного цеха ремонтно-механического завода.

Особенно хорошо потрудились в декабре ремонтники участка нестандартного оборудования. За двадцать дней они выполнили месячную программу по выпуску товарной продукции и номенклатуре.

Слесарь этого участка тов. Шипнягов к знаменательной дате дал три годовых нормы. Слесари тт. Щелканов, Волонин и многие другие к 21 декабря завершили по два с половиной годового задания. Замечательно поработали и ремонтники других участков. Токарь тов. Новик (участок линз), слесарь тов. Казаков (участок шпилек), токарь тов. Русяев уже имеют на своем счету по три годовых нормы.

Десятки стахановцев механо-сборочного цеха ознаменовали День рождения любимого вождя выполнением двух—двух с половиной норм. В эти дни лучшие производственники участков уже трудятся в счет 1956 года.

М. БУЖГЕЕВ,
группарторг цеха.

ИЗ ОПЫТА ПРОПАГАНДИСТСКОЙ РАБОТЫ

В свете гениального труда товарища И. В. Сталина

Заметки об одном семинарском занятии

I.

Выход в свет нового труда товарища Сталина „Экономические проблемы социализма в СССР", являющегося великим вкладом в сокровищницу учения о строительстве коммунизма, выдвигает перед каждым советским человеком настойчивое требование глубоко изучать политическую экономию—одну из важнейших отраслей марксистско-ленинской науки.

„В своей практической деятельности партия Ленина—Сталина руководствуется не какими-либо случайными мотивами, а законами развития общества и практическими выводами из этих законов. Поэтому, чем глубже наши кадры познают экономические законы социализма и чем полнее учитывают их в своей работе, тем успешнее наше движение вперед к коммунизму",—так писал журнал „Коммунист" вскоре после опубликования нового гениального труда товарища Сталина.

Поэтому вполне понятен и возросший за последнее время интерес к политической экономии со стороны слушателей Вечернего университета марксизма-ленинизма при городском комитете КПСС.

Весьма показательно в этом отношении состоявшееся 19 декабря семинарское занятие по политэкономии в группе № 5 второго курса по теме „Монополистическая стадия капитализма—империализм".

Из 24 слушателей, состоящих в группе, на занятия явился 21 человек, причем все присутствовавшие приняли активное участие в обсуждении и получили зачет. Ряд слушателей: например, тт. Сучков, Гизатулин, Мусиев, Штейнберг, Солоненко,—выступали по несколько раз.

—Исходя из экономического учения Маркса,—говорит тов. Мальцева, отвечая на первый вопрос темы,—Ленин в своей книге „Империализм, как высшая стадия капитализма" всесторонне исследовал закономерности развития империализма, показав, что империализм есть монополистический, паразитический, умирающий капитализм, канун социалистической революции.

Затем тов. Мальцева подробно рассказывает о том, как осуществлялся переход к монополистической стадии капитализма, и об историческом значении работы В. И. Ленина „Империализм, как высшая стадия капитализма".

Несмотря на то, что вопрос был освещен довольно глубоко, желающих дополнить оказалось немало.

Второй вопрос темы —„Концентрация производства и монополии"—обстоятельно изложил слушатель тов. Милявский. При этом он совершенно правильно значительную часть своего выступления уделил тому, чтобы показать, что с развитием капиталистических монополий конкурентная борьба не ослабевает, а, наоборот, — усиливается. Далее тов. Милявский показал, как, пользуясь повышенными монопольными ценами, миллионеры и миллиардеры ограбляют трудящихся своей страны и народы колониальных и зависимых стран.

Со знанием дела отвечала и тов. Григорьева, взявшаяся осветить 3-й вопрос темы.

Содержательными также были ответы тт. Сарапкина, Пелих, Горбунова, Колесникова и ряда других слушателей. Как отрадное явление, необходимо также отметить, что подавляющее большинство слушателей показали знакомство с первоисточниками, рекомендованными к занятию, а многие умело пользовались ими и на семинаре.

Однако следует сказать, что такое серьезное отношение к учебе показывают еще не все слушатели. Тт. Лебедев и Янушковский, например, готовятся к занятиям слабо, и, как правило, с трудом ориентируются в учебном материале.

II.

Новый труд товарища Сталина, как это явствует из оглавления, посвящен экономическим проблемам социализма в нашей стране. Однако нет ни одного раздела политической экономии, который не был бы освещен ярким светом Сталинских идей, изложенных в книге „Экономические проблемы социализма в СССР". И поэтому совершенно естественно, что на семинарском занятии по теме „Монополистическая стадия капитализма—империализм", слушатели при ответе почти на каждый вопрос ссылались на гениальный труд товарища Сталина.

Так, например, говоря о вывозе капитала при империализме, тов. Кузнецов подробно остановился на особенностях вывоза капитала после второй мировой войны.

—Товарищ Сталин в своем новом труде показал,—говорит он,—что экономическим результатом существования двух противоположных лагерей явился распад единого всеохватывающего мирового рынка, в результате чего теперь имеется два параллельных мировых рынка, противостоящих друг другу, рынок стран мирного демократического лагеря, и рынок стран империалистического, агрессивного лагеря.

— При этом, — говорит он далее, — товарищ Сталин показал, что в результате потери таких рынков как СССР, Китай и страны народной демократии Европы, сфера приложения сил главных капиталистических стран (США, Англия, Франция) к мировым ресурсам будет не расширяться, а сокращаться, недогрузка предприятий в этих странах будет увеличиваться. Распад мирового рынка еще больше углубляет общий кризис мировой капиталистической системы.

Освещая вопрос „Территориальный раздел мира", слушатели подробно остановились на учении товарища Сталина о том, что неизбежность войн между капиталистическими странами остается в силе, что империалистический лагерь раздирается внутренними противоречиями, которые все более и более углубляются.

Отдельным пунктом в плане семинара стоит вопрос „Основной экономический закон современного капитализма" — закон, открытый товарищем Сталиным в его новом труде.

— Товарищ Сталин установил, говорит тов. Гизатулин, — что главными чертами и требованиями основного экономического закона современного капитализма является „обеспечение максимальной капиталистической прибыли путем эксплуатации, разорения и обнищания большинства населения данной страны, путем закабаления и систематического ограбления народов других стран, особенно отсталых стран, наконец, путем войн и милитаризации народного хозяйства, используемых для обеспечения наивысших прибылей".

Тут же слушатели указали на разбойничий, хищный характер американского империализма, лелеющего бредовые планы закабаления народов всего мира путем войны.

III.

Опубликование гениального научного труда товарища Сталина, посвященного экономическим проблемам социализма и коммунизма, предъявляет новые, повышенные требования к качеству преподавания такой важной дисциплины, как политическая экономия.

Уровень выступлений слушателей на семинарских занятиях, насыщенность этих выступлений фактическим материалом, а также просмотр лекционных записей некоторых из слушателей, свидетельствуют о том, что преподаватель политэкономии тов. Королева успешно справляется со своим делом. Тем не менее напрашиваются некоторые замечания.

Прежде всего хотелось бы, чтобы преподаватель больше сосредотачивал внимание слушателей на основных, главных положениях, иначе нередко в одинаковой мере ими воспринимается и главное, и второстепенное.

Так, например, на последнем семинаре, после того, как был детально рассмотрен первый вопрос, никто из слушателей не смог конкретно ответить, в чем же заключается основная суть империализма, в то время, как в работе Ленина „Империализм, как высшая стадия капитализма" сказано, что „смена свободной конкуренции монополией есть коренная экономическая черта, суть империализма".

Довольно обширно осветив вопрос об особенностях вывоза капитала после второй мировой войны и уделив немало внимания „плану Маршалла", никто, однако, не сослался на глубочайшую политическую оценку по этому вопросу, которую дал товарищ Сталин в своем труде „Экономические проблемы социализма в СССР", где сказано, что „Америка под шумок „помощи" по „плану Маршалла" внедряется в экономику Англии, Франции и других ранее свободных держав, стараясь превратить ее в придаток экономики США".

Задача всемерного повышения теоретической подготовки кадров требует заботливого, внимательного отношения к этому важному делу. Выход в свет гениального труда товарища Сталина „Экономические проблемы социализма в СССР" повышает требования и к пропагандистской, и к преподавательской работе.

Р. ВАЙНЕР,
руководитель семинарских занятий по политэкономии при вечернем университете марксизма-ленинизма.

Подготовка к выборам в местные Советы

ВЫДВИЖЕНИЕ КАНДИДАТОВ В СОСТАВ ГОРОДСКОЙ ИЗБИРАТЕЛЬНОЙ КОМИССИИ

Кандидат инструментальщиков

Собрание коллектива инструментального цеха ремонтно-механического завода, посвященное выдвижению кандидата в городскую избирательную комиссию по выборам в городской Совет депутатов трудящихся, открыл группарторг тов. Ваньков.

Слово попросил стахановец фрезеровщик тов. Смирнов. Он выдвинул кандидатом в члены избирательной комиссии беспартийного слесаря Григория Андреевича Тетеркина. Тов. Смирнов отметил, что Григорий Андреевич Тетеркин систематически выполняет производственное задание на 200—250 проц. Являясь председателем цехкома, он с честью справляется с общественным поручением. Можно не сомневаться, что, будучи членом городской избирательной комиссии, тов. Тетеркин с честью оправдает доверие коллектива цеха.

Предложение тов. Смирнова поддержали стахановцы: токарь тов. Королев и слесарь-лекальщик тов. Лысанов.

Собравшиеся единодушно решили выдвинуть Григория Андреевича Тетеркина кандидатом в члены городской избирательной комиссии по выборам в городской Совет депутатов трудящихся.

Единодушное решение

С большим воодушевлением прошло собрание коллектива пожарной команды, посвященное выдвижению кандидата в состав городской избирательной комиссии по выборам в городской Совет депутатов трудящихся.

Выступивший первым тов. Денискин предложил выдвинуть кандидатом в члены городской избирательной комиссии тов. Ширинкина В. И.

Его предложение горячо поддержали тт. Дынин и Бурмистров.

Собрание единодушно выдвинуло тов. Ширинкина Василия Ивановича кандидатом в члены городской избирательной комиссии по выборам в городской Совет депутатов трудящихся.

Достойный кандидат

Состоялось собрание медицинских работников поликлиники основного предприятия, посвященное выдвижению кандидата в члены городской избирательной комиссии.

Выступившая первой т. Сидорова предложила избрать кандидатом в члены городской избирательной комиссии начальника поликлиники т. А. А. Антонченко. Это предложение было встречено единодушным одобрением.

Собравшиеся единогласно избрали кандидатом в члены городской избирательной комиссии тов. Антонченко.

Самое важное в партийной пропаганде

Партия Ленина—Сталина, направляя развитие советского общества по пути к коммунизму, уделяет огромное внимание идеологической работе, марксистско-ленинскому образованию кадров, всех коммунистов. Наша партия сильна тем, что она руководствуется в своей деятельности марксистско-ленинской теорией. Ее политика опирается на научное знание законов общественного развития.

Великий корифей науки товарищ Сталин неустанно двигает марксистско-ленинскую науку вперед, обогащает ее новыми выводами и положениями, соответствующими новым историческим условиям и задачам. Гениальный труд И. В. Сталина «Экономические проблемы социализма в СССР»—новый крупный вклад в сокровищницу марксизма-ленинизма. В этом труде всесторонне исследованы законы общественного производства и распределения материальных благ в социалистическом обществе, определены научные основы развития социалистической экономики, указаны пути постепенного перехода от социализма к коммунизму.

Новое классическое произведение товарища Сталина, его речь на XIX съезде партии, решения съезда вооружили Коммунистическую партию, весь советский народ боевой, научно обоснованной программой строительства коммунизма. Эти исторические документы вдохновляют советских людей на новые трудовые подвиги, служат руководством к действию на всех участках хозяйственного и культурного строительства. Они поднимают на новую, более высокую ступень идеологическую работу нашей партии, неизмеримо повышают требования ко всей партийной пропаганде.

Самое важное в пропагандистской работе партийных организаций состоит в том, чтобы обеспечить глубокое изучение произведений товарища Сталина, решений XIX съезда партии нашими кадрами, всеми коммунистами. На решение этой задачи необходимо направить все силы и средства печатной и устной пропаганды—газеты, журналы, радио, нашу многочисленную армию лекторов и пропагандистов. Пропаганда теоретических положений должна быть неразрывно связана с практическими задачами коммунистического строительства. На занятиях в политшколах и кружках, вечерних партийных школах и университетах марксизма-ленинизма, на семинарах, в лекциях для партийного актива и широких масс коммунистов, для всех трудящихся следует широко разъяснять организующие и преобразующие идеи нового сталинского труда, решения и материалы партийного съезда. Главное внимание при этом необходимо обратить на то, чтобы решения съезда были глубоко усвоены каждым занимающимся в системе партийного просвещения.

XIX съезд, определивший главные задачи партии на современном этапе, особое внимание сосредоточил на необходимости решительно покончить с недооценкой идеологической работы партийных организаций, поднять пропаганду марксизма-лени-

Наш календарь

В. М. БЕХТЕРЕВ

(К 25-летию со дня смерти)

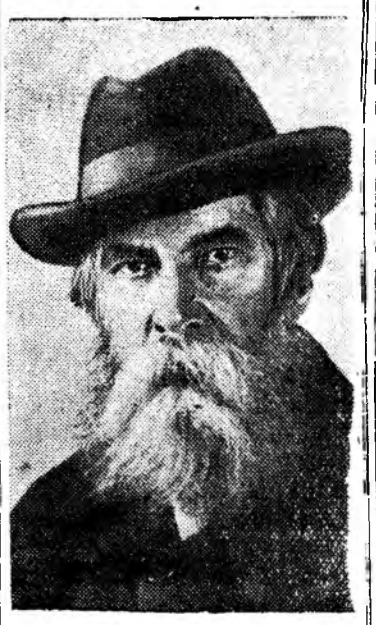

Научная деятельность Владимира Михайловича Бехтерева —выдающегося русского ученого—невропатолога и психиатра—отличается большой плодотворностью и исключительной разносторонностью. Им опубликовано около 600 научных работ. Среди них более десяти капитальных монографий. Работы Бехтерева охватывают коренные вопросы морфологии и физиологии нервной системы, психологии, клинической невропатологии и психиатрии.

Физиологические работы Бехтерева, имеющие большое значение, посвящены выяснению роли различных отделов нервной системы. Исследуя влияние коры больших полушарий на деятельность различных органов и систем, Бехтерев показал, что органы кровообращения, пищеварения, дыхания и др. представлены в больших полушариях отдельными центрами.

Научные исследования Бехтерева, в первую очередь его идеи в области неврологии, успешно разрабатываются советскими учеными.

ВОЗЗВАНИЕ КОНГРЕССА НАРОДОВ В ЗАЩИТУ МИРА

Созвав Конгресс народов в защиту мира, Всемирный Совет Мира показал свое стремление объединить благородные усилия различных организаций, движений и течений, которые расходятся по многим вопросам, но стремятся к согласию между народами и хотят вести совместную борьбу, чтобы не допустить войны и обеспечить мир.

Свободная дискуссия показала единодушную волю Конгресса покончить с политикой силы, которая принесла большие бедствия народам и грозит ввергнуть человечество в катастрофу.

Мы считаем, что нет таких разногласий между государствами, которые не могли бы быть разрешены путем переговоров.

Довольно разрушать города и страны, довольно накапливать смертоносное оружие, довольно проповедовать ненависть и призывать к войнам! Пора вступить на путь переговоров, пора договориться!

Мы обращаемся к правительствам пяти великих держав — США, СССР, Великобритании, Китайской Народной Республики и Франции, от которых в столь большой степени зависит мир во всем мире; мы призываем их немедленно начать переговоры о заключении Пакта Мира.

Великая ответственность лежит на правительствах пяти великих держав. Народы будут ждать их ответа. Народы сделают все, чтобы восторжествовал дух переговоров.

Мы требуем немедленного прекращения всех военных действий в Корее.

Нет никаких шансов договориться, пока рушатся города, пока льется кровь. Когда военные действия прекратятся, воюющие стороны легче придут к согласию по спорным вопросам.

Мы убеждены, что наше беспристрастное, справедливое и гуманное требование встретит поддержку всех людей доброй воли.

Мы настаиваем также на немедленном прекращении военных действий во Вьетнаме, Лаосе, Камбодже и Малайе и на уважении безусловного права народов этих стран на независимость.

Мы требуем прекращения насилия, имеющего целью подавить законные стремления к национальной независимости, в таких странах, как Тунис и Марокко.

Конгресс народов в защиту мира провозглашает право всех народов распоряжаться своей судьбой и выбирать свой образ жизни без какого бы то ни было вмешательства в их внутренние дела, какими бы мотивами это вмешательство ни оправдывалось. Национальная независимость всех государств представляет собой вернейший залог мира.

Мы протестуем против всякой расовой дискриминации, которая, оскорбляя человеческое сознание, усугубляет опасность войны.

Мы убеждены, что военные пакты, в которые более сильное государство втягивает более слабое, наличие на территории какой-либо страны иностранных баз и войск представляют серьезную угрозу для безопасности этой страны, которая может оказаться ввергнутой в войну против своей воли. Мы считаем, что государство, не участвующее ни в какой коалиции и не содержащее иностранных войск на своей территории, должно быть гарантировано против угрозы открытой или скрытой агрессии.

Два очага последней войны угрожают новым пожаром в Европе и Азии. Однако можно и должно добиться путем переговоров мирного разрешения германской и японской проблем. Мы полагаем, что нужно в кратчайший срок заключить с объединенной демократической Германией мирный договор, исключающий ее участие в любом военном союзе, направленном против какой бы то ни было страны, с Германией, где не будет места нацизму и милитаризму, доставившим в прошлом столько несчастья Европе. Мы предлагаем заключение мирного договора с Японией, который положит конец ее оккупации и позволит японскому народу вернуться в семью миролюбивых наций. Мы считаем, что нужно возобновить переговоры, связанные с государственным договором об Австрии, который освободит эту страну от иностранной оккупации.

Мы ознакомились с докладами о применении бактериологического оружия, представленными выдающимися специалистами различных стран, посетившими Корею и Китай. Потрясенные этими докладами, мы категорически требуем немедленного запрещения бактериологической войны и присоединения всех государств к Женевскому протоколу 1925 года. Великие достижения науки не должны быть средством уничтожения миллионов беззащитных людей. Мы требуем также безусловного запрещения атомного оружия, химического оружия и других средств истребления гражданского населения.

Мы осуждаем недальновидных людей, утверждающих, что гонка вооружений может укрепить безопасность государств. Мы убеждены, что гонка вооружений усиливает, наоборот, угрозу для всех государств, великих и малых.

Выражая волю народов, мы настаиваем на том, чтобы немедленно были начаты переговоры о разоружении, которое должно быть справедливым, а не односторонним. Мы убеждены, что эффективный международный контроль позволит осуществить всеобщее, одновременное, постепенное и пропорциональное разоружение.

Мы поддерживаем пожелания представителей всех народов, которые настаивают на скорейшем возобновлении обмена материальными и культурными ценностями между государствами. Препятствия в области внешней торговли, в области обмена достижениями науки, литературы и искусства мешают благосостоянию и прогрессу человечества.

Мы считаем, что Устав ООН представляет гарантии безопасности всем государствам мира, но дух и буква этого Устава нарушены. Мы настаиваем, чтобы Китайская Народная Республика заняла принадлежащее ей место в ООН. Мы настаиваем также на приеме в ООН 14 государств, которые до сих пор лишены возможности поднять там свой голос.

Мы настаиваем, наконец, чтобы ООН снова смогла стать тем местом, где правительства приходят к согласию, и не обманывала бы больше надежд, возложенных на нее всеми народами мира. Народы хотят жить в мире, независимо от того, каков общественный строй в их странах и каков их высший идеал. Война ненавистна всем народам, война бросает свою тень на все колыбели. Народы могут изменить ход событий, вернуть людям их уверенность в том, что завтрашний день будет мирным.

Мы призываем народы мира бороться за дух переговоров и согласия, за право людей на мир!

Обращение Конгресса народов в защиту мира к правительствам пяти великих держав

Необходимость отказа от применения силы, как средства урегулирования международных конфликтов, становится с каждым днем все настоятельнее.

Уже 600 млн. мужчин и женщин во всех странах с чувством полной ответственности за свои подписи поставили их под требованием о переговорах между пятью великими державами с целью заключения Пакта Мира.

Представители ряда значительных течений в общественном мнении также высказались за отказ от политики силы—в пользу политики переговоров. Выражая волю человечества, Конгресс народов в защиту мира, собравшийся 12 декабря 1952 года в Вене, торжественно приглашает правительства Соединенных Штатов Америки, Союза Советских Социалистических Республик, Китайской Народной Республики, Великобритании и Франции приступить к этим переговорам, от которых зависит сохранение мира.

Соглашение между пятью великими державами, заключение Пакта Мира положат конец международному напряжению и спасут мир от величайших бедствий.

Народы требуют этого.

низма на должную высоту, добиться значительного улучшения работы по идейно-политическому воспитанию и закалке наших кадров, всех коммунистов.

Пропаганда марксистско-ленинской теории, решений съезда партии — мощное оружие в борьбе за идейно-политическое воспитание кадров и всех трудящихся, в борьбе против всех и всяческих проявлений буржуазной идеологии.

Руководство идеологической работой, делом партийного просвещения должно осуществляться партийными органами повседневно и конкретно. К сожалению, далеко не все партийные организации сделали необходимые выводы из указаний съезда партии по вопросам идеологической работы. Об этом свидетельствует тот факт, что, скажем, Курский и Вологодский обкомы партии до последнего времени не обсуждали вопросов идеологической работы. На собраниях партийного актива Ташкента и Ферганы отмечалось, что некоторые горкомы и райкомы партии, а также первичные партийные организации все еще слабо руководят идеологической работой, не занимаются по-настоящему идейным воспитанием кадров.

Изучение труда товарища Сталина «Экономические проблемы социализма в СССР», решений XIX съезда партии должно находиться в центре всей идейно-политической работы партийных организаций. Необходимо вести решительную борьбу против догматического, начетнического, поверхностного подхода к изучению этих исторических документов, добиваться глубокого их усвоения коммунистами. Это повысит идейно-политическую подготовку членов и кандидатов партии, усилит их передовую роль во всех областях жизни, будет содействовать дальнейшей активизации партийных масс, повышению боеспособности партийных организаций в решении задач коммунистического строительства.

Надо добиться того, чтобы все наши кадры, все без исключения, упорно и настойчиво работали над изучением марксистско-ленинской теории, что является обязательным условием идейной закалки наших кадров и повышения их теоретической подготовки до уровня высоких требований, вытекающих из современных условий развития советского общества.

Значительная часть коммунистов изучает теорию самостоятельно. Следует признать, что в этом деле до сих пор наблюдается больше всего неорганизованности и самотека. В результате бесконтрольности некоторые коммунисты фактически не работают над повышением своего идейно-теоретического уровня. Необходимо систематически проводить для самостоятельно изучающих марксизм-ленинизм лекции и консультации, организовать семинары и кружки. Руководствуясь Уставом партии, наши партийные организации должны требовать от всех коммунистов, чтобы они работали над повышением своей сознательности, над усвоением основ марксизма-ленинизма. Прямой обязанностью партийных организаций является руководство политическим просвещением членов и кандидатов партии и контроль за усвоением ими минимума знаний в области марксизма-ленинизма.

Главным оружием в пропаганде марксизма - ленинизма является печать: она дает возможность ту или иную истину сделать достоянием миллионов. Между тем в наших газетах и журналах еще плохо освещаются вопросы марксистско-ленинской теории, в особенности экономические проблемы социализма. Идейно-теоретический уровень многих статей, публикуемых в органах печати, еще невысок и не отвечает требованиям партии.

Первостепенная задача наших газет и журналов—систематически публиковать теоретические статьи, квалифицированные лекции и консультации, всесторонне и глубоко раскрывать значение труда товарища Сталина и решений XIX съезда партии, освещающих пути строительства коммунизма в СССР.

Чтобы обеспечить организованность и высокий уровень работы всех звеньев партийного просвещения, необходимо систематически работать с пропагандистами, памятуя, что идейно-теоретический уровень занятий определяется прежде всего составом пропагандистов. В соответствии с планом изучения решений и материалов съезда партии, райкомам и горкомам партии необходимо провести семинары пропагандистов политшкол и кружков. При обкомах партии и крупных горкомах следует организовать работу с руководителями семинаров по изучению политэкономии, инструктивные совещания руководителей пропагандистских семинаров, преподавателей вечерних партийных школ и университетов марксизма-ленинизма.

Партийные организации обязаны обеспечить систематическое проведение лекций и консультаций по основным вопросам труда И. В. Сталина, наладить чтение лекций и докладов о решениях съезда на предприятиях, в учреждениях, колхозах, МТС и совхозах, привлекая к этому делу наиболее подготовленные кадры лекторов и докладчиков.

(Передовая „Правды“ за 18 декабря 1952 года).

Письма в редакцию

С помощью шефов

Хороший концерт подготовили учащиеся старших классов школы № 1. На днях они успешно выступали в клубе 9-го района. Деньги, вырученные за представление, пойдут на организацию новогодней елки и оказание материальной помощи детям погибших воинов.

Большую помощь в организации концерта оказали учащимся шефы—работники коллектива, где руководителем тов. Сазонов. Председатель месткома т. Паклян, члены комитета ВЛКСМ тт. Вьюнов, Симонов, Гнелицкая помогли распространить билеты, позаботились о транспорте.

Активное участие в подготовке концерта приняли родители тт. Свинтицкая, Воднева, Резникова.

Р. ХЕЙНСОН, Н. ГУСЕЙНОВА.

Когда установят титаны?

Ввиду большой потребности в квартирах дом № 27 в 59 квартале был принят в эксплоатацию с целым рядом недоделок: не были покрашены полы, не установлены титаны в ваннах. Полы пришлось красить своими силами, а вот с титанами дело обстоит хуже—их сам не сделаешь.

Большинство жильцов нашего дома трактористы. После работы каждый с удовольствием бы помылся в ванне или под душем, но, к сожалению, такой возможности не имеется.

В ответ на наши неоднократные просьбы поторопить с установкой титанов управдом отвечает: «Как получим, сразу же установим». Эти обещания длятся полгода, а титанов все нет. Между тем, их уже получили, но наш дом почему-то обошли.

Трактоирсты: Зарубин, Баженов, Рубцов, Якимов, Рябов, Адуминов, Середкин, Выгузов.

Сидим в потемках

Вечером в домах по театральной улице Майска ярко горят огни и только в квартирах дома 82 темно. Электрический свет здесь появляется редко. Иногда он загорается, тут же начинает мигать и через 15—20 минут гаснет. Так продолжается в течение 5 месяцев.

Почти все жильцы дома побывали в домоуправлении с просьбой наладить электроосвещение, там рекомендуют звонить по телефону 7—80 и 2 звонка 6—44, но ни звонки ни просьбы не помогают: дальше обещаний дело не двигается.

В энергетической конторе заявляют: «Пока стройтельное управление не отремонтирует и не сдаст нам наружные осветительные линии, вопрос об освещении вашего дома решить не можем». Внутренняя электропроводка дома никуда не годится. Кто же всетаки должен наладить электроосвещение в нашем доме?

ШАГАЛОВ.

ВЫСОТНИКИ

Самолет пронесся над площадкой
Крыльями строителям качнул.
Удивился летчик быстрой кладке,
Круг прошел и снова вниз взглянул.
На каркасе флаг победный реет.
Набирает стройка высоту.
И уже строители лелеют
Новую, высотную мечту.
И когда последний вложен камень
Прежним курсом наш пилот летит.
Не внизу, а словно на экране
Дом готовый видит на пути.

Улыбнулся летчик: „да, бывает!"
И над домом во второй залет
Крыльями приветственно качает
Братьям—покорителям высот!

Сергей ТКАЧЕВ.

По нашему городу

ТЕМАТИЧЕСКИЙ ВЕЧЕР

Более 300 человек собралось в кинотеатре «Победа» на вечер, посвященный жизни и деятельности Иосифа Виссарионовича Сталина.

С большим интересом собравшиеся прослушали доклад на тему: «Образ Иосифа Виссарионовича Сталина в художественной литературе».

В заключение вечера участники художественной самодеятельности выступили с песнями о Сталине, стихотворениями, рассказами.

МОЛОДЫЕ СПОРТСМЕНЫ

С большим интересом занимаются в физкультурных секциях комсомольцы и молодежь управления энергосистемы.

Здесь совсем недавно организованы лыжная и волейбольная секции, более 35 человек принимают участие в ее работе.

По вечерам, четыре раза в неделю, собираются молодые спортсмены в физкультурном зале 10-й школы. Здесь они проводят подготовительные теоретические занятия и готовятся к тренировкам на лыжах.

В ГОРОДСКОЙ БИБЛИОТЕКЕ

По просьбе трудящихся городская библиотека переведена в центр города.

Библиотека имеет книгохранилище, абонементную комнату с детским отделением и читальный зал.

Сейчас на обонементе записано уже более 800 читателей.

В читальном зале, в свободное от работы время трудящиеся читают свежие газеты, журналы, новинки технической и художественной литературы.

Фельетон

Своя рука владыка

Одна восточная сказка начинается так: Жил был царь. У царя была коза. Коза частенько заходила на городской базар. Ела у горожан урюк, изюм, курагу, и никто не смел ее припугнуть, потому, что коза была царская.

Эта сказка вспомнилась не спроста. Есть в нашем городе основное предприятие. И есть на нем цех связи, которым заправляет Владимир Владимирович Кузовкин. Зашел Кузовкин в контору цеха, увидел стол. Ничего, стол хороший. «Пусть будет мой»,—решил он. Зашел второй раз, увидел еще стол. И этот понравился. «Пригодится и этот»,—сказал начальник. Оба стола из конторы были перевезены на квартиру Кузовкина. Конторские часы, шторы с дверей и окон, две настольных лампы, велосипед тоже перекочевали к нему на квартиру.

Владимир Владимирович знает толк в вещах. Привезли в цех 50 рижских стульев. Окинул их Кузовкин своим опытным оком и улыбнулся. «Дюжина хороших стульев—это то, что мне нужно». 12 лучших стульев были отправлены на квартиру. Теперь вся его квартира заставлена стульями. Раньше из конторы он увез 7 штук, да этих дюжина.

Хорошо живется Владимиру Владимировичу Кузовкину. Оклад приличный, квартира хорошая, обстановка казенная, тепло, уютно. За цехом закреплена машина. В ней Кузовкин по выходным дням (а иногда в рабочее время) ездит на охоту, в областной центр по своим надобностям.

Всем доволен Владимир Владимирович, но не довольны его делами работники цеха связи. Все видят и знают, что начальник цеха злоупотребляет служебным положением, а сказать ничего нельзя, потому, что он грозится в порошок стереть каждого, кто посмеет ему указывать.

Бухгалтер т. Евдокимова не смолчала. Она напомнила Кузовкину, что в конторе людям сидеть не на чем, а у него дома казенные стулья. Осмелилась она указать начальнику, что материальные ценности с базы должен получать один человек, подотчетное лицо, а не семь, как это делается в цехе.

Не понравилось это Кузовкину: «Подожди, я тебя проучу, будешь знать, как совать нос не в свое дело»,—решает он. За мыслями последовали действия. Приказом № 597 от 22 ноября 1952 г. Евдокимову понизили в должности и уменьшили ей оклад.

Телефонистка Д. не произносила дерзких речей и ничего не указывала Кузовкину. Она обратилась к начальнику цеха с просьбой помочь ей получить квартиру.

—Телефонистки у нас не особо дефецитный товар, пусть увольняется, квартир нет,—ответил Кузовкин.

Радея о собственном благополучии, Кузовкин вовсе не радеет о производственных интересах. Как работает вверенное ему производство,—знает каждый трудящийся города, кому приходится пользоваться услугами коммутаторов «Техникум и «РМЗ». Из 18 пар шнуров коммутатора «Техникум» работают только 6, остальные вышли из строя. Соединительные с городской телефонной станцией не исправны. Коммутатор к эксплуатации не пригоден и требует капитального ремонта.

Все эти производственные неурядицы мало беспокоят начальника цеха Кузовкина. У него есть дела поважнее. Он присматривается и выискивает, что бы еще увезти к себе домой, как благоустроить свой быт, не расходуя лишней копейки из собственного кармана. Благо, ему, как царской козе, все прощается.

Н. ИВАНОВА.

Прочти эту книгу

„Быстроногий олень"

В №№ 9 и 10 журнала „Октябрь" за 1952 год опубликован роман молодого писателя Николая Шундика „Быстроногий олень". Это произведение как бы продолжает книгу Тихона Семушкина „Алитет уходит в горы", в которой повествуется об установлении советской власти на Чукотке, первых шагах тружеников Севера на пути к новой счастливой жизни. Роман Н. Шундика рассказывает о социалистическом преобразовании этого далекого края, о самоотверженном труде чукотского народа в годы Великой Отечественной войны.

В начале романа изображаются события, происходящие осенью 1942 года, то-есть, в период, когда советские воины мужественно сражались с немецко-фашистскими захватчиками у стен Сталинграда. Колхозники отдаленного янрайского колхоза „Быстроногий олень" все силы и энергию вкладывают в дело помощи фронту. Одновременно они укрепляют и развивают общественное хозяйство колхоза.

Каждый день, неделя, месяц полны напряженного творческого труда колхозников. И когда в далекую тундру пришла радостная весть о победе советского народа в Великой Отечественной войне, янрайцы отмечали и свою победу. Из отсталого стал передовым их колхоз. Он обзавелся племенным стадом оленей, косторезной и пошивочной мастерскими, питомником для собак. Дымные прокопченые яранги, в которых раньше жили колхозники, уступили место просторным светлым домам.

Еще более разительные перемены произошли в жизни и судьбах людей. „Оленьим доктором" стала девушка Нояно, летчиком—юноша Гивэй. Курсы медсестер окончила Тэюнэ, на оленеводческие курсы поехал пастух Тымнэро. Пришел в колхоз Кувлюк, долгие годы батрачивший у кулака Чымнэ. Нашел свое место в жизни "неудачник" Иляй. Освобождаются от пут суеверия старые оленевод Ятто и охотник Анкоче.

Глубокую симпатию вызывают у читателей образы этих положительных героев. Они олицетворяют характер чукотского народа, его лучшие качества: смелость и ум, пытливость и выносливость.

Наибольшей удачей автора следует считать образы коммунистов, которые по праву занимают, центральное место в романе. Секретарь райкома партии Сергей Яковлевич Ковалев — человек огромной нравственной силы и кристально-чистой души—умело находит „тропу к сердцу каждого человека". За долгие годы жизни на Чукотке он сроднился с народом, полюбил суровый северный край. Люди следуют за Ковалевым, стремятся походить на него.

„Вот его, Ковалева, настоящего коммуниста,—писал в своем дневнике один из героев Романа Владамир Журба,—за что его так любят здесь? Не легко ему, видно, досталась любовь эта. Надо было испытать массу лишений. Надо было пройти через ненависть таких, как шаман Тэкыль, как Эчилин и Чымнэ; надо было исходить сотни километров пешком по снегам Чукотки и не раз промерзнуть до костей; надо было показать чукчам в больших и малых делах свою прямую и честную душу. Надо было найти тропу к сердцу десятков таких, как Кувлюк...".

Именно он, Ковалев, умело мобилизовал колхозников на самоотверженный труд во имя победы над врагом, он явился инициатором жилищного строительства в янрайской тундре. Ковалев помог найти свое место в жизни „неудочнику" Иляю и батраку Кувлюку, освободиться от пут суеверия старику Ятто.

Одним из главных героев книги Н. Шундика является парторг янрайского колхоза „Быстроногий олень" Гэмаль. Парторг всегда и везде впереди, личным примером мобилизует и увлекает колхозников на выполнение стоящих перед ними задач. Гэмаль воспитывает выдержку и терпение у председателя колхоза Айгинто, помогает ему стать зрелым руководителем.

Действия коммунистов влияют на жизнь и поступки других людей. Образы коммунистов углубляют и обогащают произведение.

Остро обрисованы автором фигуры врагов чукотского народа кулака Чымнэ, шамана Тэкыля, бывшего кулака и богатея Эчилина, тщетно пытающихся помешать строительству новой жизни.

Роман „Быстроногий олень" привлекает поэтической свежестью. Н, Шундик умело изображает своеобразный быт и нравы чукотского нар[illegible], ярко пока[illegible]ет особенности [illegible] [illegible] [illegible] суровость и кра[illegible]

„Быстроногий олень"—интересное и талантливое произведение, имеющее большое познавательное и воспитательное значение.

М. СТЕПАНОВ.

ИЗВЕЩЕНИЕ

Горком КПСС просит зайти в сектор учета единого партбилета и статистики ГК КПСС:

Кружкова Дмитрия Михайловича, Яновского Марка Маисеевича, Сиротинину Екатерину Герасимовну, Мироевскую Нину Николаевну, Огородникова Леон. Федоров., Ярополова Олега Бояновича, Иглина Александра Ивановича, Бровко Ивана Агаповича, Безроднову Ольгу Ивановну, Дроздова Михаила Михайловича, Мишура Евгения Ивановича, Шильникова Павла Григорьевича, Михайлова Дмитрия Алексеевича, Димитрова Игнатия Савельевича, Шадрина Сергея Емельяновича, Ошнурова Василия Васильевича, Щеглова Александра Михайловича, Малых Евгению Ивановну, Родину Маргариту Андреевну, Пресовских Марию Ивановну, Недосекину. Елизавету Ивановну, Калмыкову Александру Григорьевну, Кравцову Екатерину Степановну, Анисимова Алексея Алексеевича, Васильева Михаила Евгеньевича, Хороненко Арсения Григорьевича, [illegible]ембоц[illegible] [illegible] Алексеевну, [illegible]оваленко [illegible]на, Горбачева Деника Фомича.

Лиц, знающих место жительства или место работы этих товарищей, просим сообщить в горком КПСС сектор учета телефон 4—91.

И. О. ред. М. И. СОВЕНКО.

Адрес редакции и ти[illegible]: Соцгород, улица Московская, дом № 8, телефоны редакции: № 68 (один звонок), типографии№ 68 (два звонка) через коммутатор техникума

Типография Облполиграфиздата За[illegible] № 2001