ПРОЛЕТАРИИ ВСЕХ СТРАН, СОЕДИНЯЙТЕСЬ!

Знамя КОММУНИЗМА

ОРГАН ГОРОДСКОГО КОМИТЕТА КОММУНИСТИЧЕСКОЙ ПАРТИИ СОВЕТСКОГО СОЮЗА И ГОРОДСКОГО СОВЕТА ДЕПУТАТОВ ТРУДЯЩИХСЯ

№ 110 (117) | Воскресенье, 14 декабря 1952 г. | Цена 15 коп.

Обеспечить во всех отраслях промышленности дальнейшее серьезное повышение качества продукции. Решительно внедрять государственные стандарты, отвечающие современным требованиям.

(Из директив XIX съезда партии).

За высокое качество выпускаемой продукции!

XIX съезд Коммунистической партии Советского Союза в директивах по пятому пятилетнему плану развития СССР поставил задачу:

„Обеспечить во всех отраслях промышленности дальнейшее серьезное повышение качества продукции. Расширить и улучшить ассортимент, а также увеличить производство дефицитных видов и сортов продукции в соответствии с потребностями народного хозяйства. Решительно внедрять государственные стандарты, отвечающие современным требованиям".

Успешное осуществление этой задачи имеет огромное народнохозяйственное значение. Оно будет способствовать непрерывному подъему и совершенствованию социалистического производства на базе высшей техники, максимальному удовлетворению постоянно растущих материальных и культурных потребностей советского общества, дальнейшему росту благосостояния трудящихся.

Всемерное улучшение качества продукции—важное условие более экономного использования материальных ресурсов народного хозяйства, сокращения потерь, повышения производительности и эффективности труда, непрестанного движения по пути технического прогресса.

В ходе социалистического соревнования за досрочное выполнение новой сталинской пятилетки коллективы многих предприятий нашего города добиваются значительных успехов в борьбе за увеличение выпуска, улучшение качества и снижение себестоимости продукции. Коллектив ремонтно-механического завода, выполнивший годовой план за 11 месяцев, с честью реализовал также свои обязательства по повышению качества и снижению себестоимости продукции. Высоким качеством отличаются работы, выполненные монтажниками конторы, где начальником т. Хамов.

Однако на ряде предприятий и организаций города не ведется должной борьбы за улучшение качества продукции, допускается брак, что наносит государству огромный ущерб. Коллективы стройрайонов, где начальниками тт. Черняев и Смирнов, ведущие жилищное строительство, при сооружении домов допускают большие отступления от проектов в отделке фасадов зданий. Это, например, имело место на домах №№ 3, 19 59-го квартала, № 18 55-го квартала и других.

Факты свидетельствуют о том, что руководители некоторых монтажных организаций не борются за улучшение качества монтажных работ, проявляют примиренческое отношение к виновникам брака и недоделок. Именно так обстоит дел в строительно-монтажном управлении № 1, где начальником т. Неженцев. Монтажники участка, руководимого т. Кольчик, этого управления при монтаже оборудования в первоочередном цехе, где начальником т. Зырянов, допустили около 500 недоделок, которые были затем устранены эксплуатационниками. С низким качеством производит ремонт оборудования завод, где директором т. Кудрявцев. Важнейшая причина этого заключается в том, что на предприятии процветает штурмовщина, работа идет рывками.

С такими фактами надо покончить. Руководители и партийные организации предприятий города обязаны усилить борьбу с браком и выпуском некомплектной, недоброкачественной продукции, укрепить органы технического контроля и обеспечить выпуск продукции высокого качества.

Всемерное улучшение качества продукции—важнейшая народнохозяйственная задача. Трудящиеся города полны решимости выполнить эту задачу и тем самым содействовать новому мощному подъему социалистического производства, дальнейшему укреплению могущества любимой Родины.

Задания выполняются досрочно

Коллектив участка труб механо-сборочного цеха РМЗ соревнуется за досрочное завершение декабрьского плана.

Работники участка взяли обязательство выполнить декабрьское задание к 21 декабря—дню рождения Иосифа Виссарионовича Сталина, выпускать продукцию хорошего и отличного качества.

Коллектив участка борется за претворение в жизнь взятых обязательств, сменные задания перевыполняются изо дня в день.

Отлично трудится маляр Антонина Васильевна Швецова. Ежедневно она выполняет норму на 250—300 процентов.

ДОСРОЧНО ВЫПОЛНИМ ГОДОВОЙ ПЛАН

На 287 процентов

В котельно-сварочный цех ремонтно-механического завода я пришел год назад по окончании школы ФЗО. В первое время было трудно, часто не выполнял даже норму. Но благодаря постоянной помощи опытных котельщиков и мастеров я приобрел нужные производственные навыки.

Труден путь к полному освоению избранной специальности. Но зато потом приятно сознавать, что ты пришел к намеченной цели и теперь уже можешь выпускать готовую продукцию, помогать нашему народу выполнять пятилетний план.

В директивах XIX съезда за пятилетие предусмотрен рост промышленного производства, примерно, на 70 процентов. Эта задача, которую необходимо претворить в жизнь общими усилиями рабочих, инженеров и техников, заставляет задумываться каждого из нас над дальнейшим увеличением производительности труда и улучшением качества.

В ноябре я выполнил месячную норму на 287 процентов. Но мне, кажется, этого мало. Чтобы завершить пятилетнее задание в кратчайший срок нужно работать еще лучше. К этому и направлено мое стремление.

В. ЕГОРОВ,
рабочий котельно-сварочного цеха РМЗ.

Высокая выработка

Меня давно интересовало термическое дело. Этот труд почетен и ответственен. Разве не интересно изменять структуру металла, придавать рабочей поверхности детали нужную твердость, тем самым увеличивать срок эксплуатации машин и станков.

Три месяца назад я начал работать в термическом цехе. С каждым днем передо мной открывались все новые и новые тайны производства. Во многом помог в освоении избранной специальности опытный термист тов. Кузнецов. Он терпеливо рассказывал мне, как лучше загрузить детали в печь, как быстро определить температуру, как производить закалку и отпуск. Много внимание уделяет мне и мастер цеха тов. Угоров.

Остались позади первые трудности. Ноябрьское задание я выполнил на 246 процентов. Однако на этом не успокаиваюсь. Попрежнему продолжаю совершенствовать свои знания, еще лучше овладевать специальностью термиста. Этого от нас требуют директивы XIX съезда Коммунистической партии по пятому пятилетнему плану.

М. КАВАРИН,
рабочий термического цеха РМЗ.

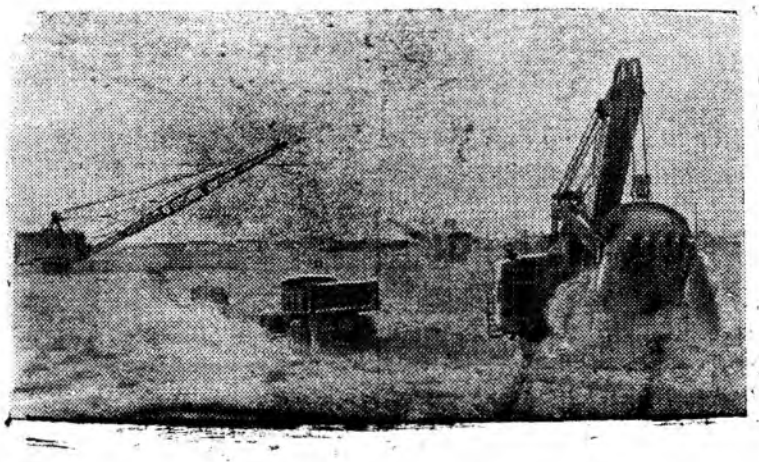

Тахиа-Таш. На строительстве обводного канала день и ночь не умолкает шум моторов. Все больше и больше землеройных машин вступает в действие.

На снимке: электрические экскаваторы на трассе обводного канала.

В странах народной демократии

Успех польских строителей

ВАРШАВА. На металлургическом заводе „Костюшко" в Селезии закончено сооружение еще одной доменной печи. 29 ноября строители и монтажники сдали ее для технических испытаний. Доменная печь „Ц", как и введенная ранее печь „Б", является одной из самых крупных в Польше.

Применяя передовые методы труда советских рабочих, коллектив строителей новой домны значительно сократил время выполнения отдельных работ. Так, монтажные работы были закончены на три месяца раньше срока. Кладка кирпичных стен была завершена на сорок дней быстрее, чем при сооружении печи „Б".

На строительстве новой домны особенно отличились бригады рабочих под руководством Глогаси, Стаховяка, бригады монтажников Шевчика, Спиры, а также многие другие.

Крепнут культурные связи великих народов

ШАНХАЙ. В Шанхае состоялось второе выступление Краснознаменного ансамбля песни и пляски Советской Армии.

Газеты дают высокую оценку мастерству ансамбля. „Исполненная ансамблем „Песня о Сталине" Александрова, — пишет газета „Дагунбао", — звучала величественно, отражая горячую любовь трудящихся всего мира к своему вождю родному товарищу Сталину. Песни этого музыкального коллектива повествуют о великой любви советского народа к своей Родине, о героическом пути Советской Армии, об оптимизме народа". „Зрители, — пишет далее газета, — восторженно встретили исполнение ансамблем марша Народно-освободительной армии и других китайских песен". Работники литературы и искусства, а также бойцы Народно-освободительной армии, присутствовавшие на концерте, говорили, что каждая песня, каждая пляска в исполнении этого ансамбля воодушевляет их.

Трудящиеся Чехословакии изучают русский язык

Тысячи трудящихся Чехословацкой республики посещают народные курсы по изучению русского языка. Большинство учащихся—молодежь. Только в одной Остравской области на курсы за время первой половины месячника чехословацко-советской дружбы записались свыше семи тысяч трудящихся.

Сначала на сталелитейном заводе „Сталинград" в Лисковце, затем на сталелитейном заводе имени В. М. Молотова в Тршинце, а потом и на многих других крупных заводах и шахтах Остравской области стало проводиться массовое наглядное обучение русской азбуке. Каждый день над воротами завода появляется новая буква, а затем, по окончании всего алфавита,—целые слова.

В Министерстве Иностранных Дел СССР

10 декабря с. г. Временный Поверенный в Делах США в СССР г. О'Шонесси прислал Заместителю Министра Иностранных Дел СССР Я. А. Малику ноту, в которой содержалось требование правительства США о возвращении американского военного транспортного самолета «С-47» с находившимися в нем предметами.

Упомянутый в ноте самолет, как известно, 19 ноября 1951 года нарушил венгерскую границу, проник в зону расположения находящейся в Венгрии, в соответствии со статьей 22 Мирного договора, советской авиации и был посажен советскими дежурными истребителями на территории Венгрии.

Я. А. Малик возвратил указанную ноту г-ну О'Шонесси со следующим сопроводительным письмом.

«При сем возвращается Ваша нота за № 473 от 10 декабря сего года, как присланная не по назначению, поскольку она касается вопроса об американском военном транспортном самолете «С-47», нарушившем в ноябре 1951 года границу Венгерской Народной Республики и конфискованном венгерскими властями вместе с находившимися в нем предметами по приговору Будапештского Военного Трибунала».

ЛЮДИ НОВОЙ ПЯТИЛЕТКИ

Бригадир Алексей Себякин

У входа в контору монтажного участка, где начальником т. Ермаков, висит Доска почета. На ней значатся фамилии лучших монтажников коллектива. Первой стоит фамилия бригадира комсомольско-молодежной бригады Алексея Себякина.

В наш город бригада монтажников, возглавляемая Алексеем Себякиным прибыла в мае 1951 года. Молодые монтажники приехали из Донбасса, где они участвовали в работе по восстановлению доменных печей.

Огромный размах монтажных работ поразил бригадира и его товарищей. И каждый понял, что они прибыли для выполнения почетной и ответственной задачи.

Бригада приступила к работе. С первых дней она стала выполнять и даже перевыполнять задания, которые ей поручало руководство.

С тех пор прошло более полутора лет. Бригада, возглавляемая т. Себякиным, из месяца в месяц выполняла по полторы—две нормы. Ее члены совершенствовали свой опыт, приобретали новые знания.

Настоящей школой мастерства явилась работа на новом месте и для самого бригадира. Алексей Себякин стал опытным руководителем своего коллектива. Он умело направляет его усилия на выполнение и перевыполнение производственных заданий.

Для Алексея стало обязательным правилом заранее давать рабочим задания, готовить место для предстоящих работ, во-время комплектовать оборудование, беспокоиться за своевременную доставку оборудования, электродов и т. д. Он постоянно изыскивает пути ускорения монтажа отдельных конструкций трубопровода, применяя метод их укрупнения.

Бригадир Себякин постоянно помогает своим товарищам по работе, охотно передает свой опыт. Алексей всегда объяснит рабочему, как быстрее произвести работу, лучше организовать труд.

Напряженную работу члены бригады умело совмещают с учебой. За последние полтора года сам он и все его товарищи повысили разряды, двое рядовых рабочих стали бригадирами. В этом также заслуга Алексея Себякина, который повседневно заботится о технической учебе каждого монтажника.

Алексей Себякин активно участвует в общественной работе. Как одного из лучших работников, чуткого и отзывчивого товарища комсомольцы избрали его секретарем комсомольской организации монтажного управления.

Недавно бригадир вернулся из областного центра. Там состоялся очередной пленум областного комитета комсомола. Он член пленума. Алексей Себякин уже поделился с комсомольцами своими впечатлениями о пленуме, рассказал им, какие задачи сейчас стоят перед комсомольской организацией.

Бригадир Себякин успешно борется за досрочное выполнение новой сталинской пятилетки, личным примером мобилизует на стахановский труд свою бригаду, всех молодых монтажников управления.

Н. ЛЕВЕНТУЕВ.

УТРО

Гаснут огоньки высотных зданий.
Солнце начинает свой обход.
Думая про новые заданья,
На работу движется народ.
И встает к станку плечист и строен
Тот, кому сегодня власть дана.
На подмостки и каркасы строек
Встала вся Советская страна.
Над Кремлем зарею флаг алеет.
Бой курантов над землёй звенит.
Самолёт, как голубь мира реет,
Наше утро мирное хранит.

С. ТКАЧЕВ.

Читатели—о своей газете

* *

12 декабря в клубе „Победа" состоялось собрание читателей газеты „Знамя коммунизма". С отчетным докладом выступил редактор газеты Богатырев В. П. После доклада развернулись оживленные прения. Ниже печатаем материалы из выступлений читателей.

* *

СДЕЛАТЬ ГАЗЕТУ ИНТЕРЕСНЕЙ, СОДЕРЖАТЕЛЬНЕЙ

П. РОМАНОВ—зав. библиотекой ГК КПСС

Наряду с некоторыми успехами в работе редакции газеты «Знамя коммунизма» имеется целый ряд существенных недостатков. Основной из них заключается в том, что редакция мало уделяет внимания борьбе трудящихся города за быстрейший ввод в действие основного предприятия. Газета не вскрывает главных причин, тормозящих пуск предприятия. Нет последовательности в освещении производственных вопросов.

В «Знамя коммунизма» печатается порядочно статей на партийные темы, но многие из них поверхностно освещают жизнь парторганизаций города, пишутся шаблонным языком. Например, «Особенно хорошо работают агитаторы...» дальше следуют фамилии, «Плохо работают...», «Хорошо работают...». В чем конкретно заключается хорошее и плохое газета умалчивает.

У редакции есть все возможности делать газету интересней и содержательней. Для этого нужно расширить рабкоровский актив, теснее держать связь с массами.

НЕ ЗАБЫВАТЬ О КУЛЬТУРНО-БЫТОВОМ ОБСЛУЖИВАНИИ ТРУДЯЩИХСЯ

В. ЛЕВИН—инженер строительного отдела

Растет наш социалистический город. С каждым днем увеличивается его население, со всех концов страны сюда едут люди. Создать трудящимся хорошие бытовые условия—одна из первостепенных задач руководителей строительных коллективов и предприятий.

К сожалению, в культурно-бытовом обслуживании трудящихся города еще немало недостатков. В городе слишком медленно строятся новые магазины, столовые, клубы, детские учреждения. Однако редакция газеты «Знамя коммунизма» очень мало выступает по этим вопросам, а ведь это очень важный участок ее работы.

Редакция газеты должна повседневно бороться за улучшение культурно-бытовых нужд трудящихся города.

БОЛЬШЕ ВНИМАНИЯ МОЛОДЫМ РАБОЧИМ

МАЛЬЦЕВ—секретарь комсомольской организации

На предприятиях города работает много молодежи. У нас на заводе молодых рабочих больше половины. Редакция городской газеты в большом долгу перед молодежью. Она мало пишет о том, как работают и живут молодые рабочие. Корреспонденции, помещаемые в газете, иногда не соответствуют действительности. Так, в одном из номеров газета сообщила, что сдается в эксплуатацию новое благоустроенное общежитие с горячим водоснабжением. В самом деле горячей воды в общежитии нет и эксплуатационники не хотят подключать ее.

Газета очень мало пишет о быте молодежи, а писать есть о чем.

В газете не видно статей о воспитании молодых рабочих. Воспитанием молодых рабочих должны заниматься не только комсомольские организации, но и мастера цехов. К сожалению, газета ничего не пишет о роли мастера в обучении и воспитании молодежи.

Редакции необходимо иметь своих рабочих корреспондентов в каждом цехе. Тогда она всегда будет знать, что делается на производстве.

КРЕПИТЬ СВЯЗЬ С МАССАМИ

И. НАТРУСНЫЙ—зам. редактора газеты

Массовость—основа всей деятельности большевистской печати. Без широких связей с массами, с читателями, с партийными и комсомольскими организациями, без знания живой жизни нельзя по-настоящему вести газету.

Этому важному вопросу мало уделяет внимания редакция городской газеты. Рабкоров у газеты очень мало.

Отсутствует и должная связь газеты «Знамя коммунизма» с другими газетами, выходящими в коллективе строителей и на основном предприятии.

Читатели не видят на страницах газеты фотографий лучших людей нашего города, стахановцев производства. Редакции необходимо ставить вопрос о создании своей цинкографии.

Еще действенней станет газета если в ней появится окно сатиры.

ПОЛНЕЕ ОСВЕЩАТЬ ЖИЗНЬ ГОРОДА

П. ШЕВЦОВ—председатель рабочкома

Городская газета «Знамя коммунизма» помогала и помогает нашему коллективу выполнять государственные задания. Она систематически освещает достижения стахановцев производства, вскрывает недостатки в работе коллектива.

Но хотелось бы читать в газете не только о производственной жизни предприятий города, но и статьи на профсоюзные и спортивные темы. В газете очень слабо освещается работа профсоюзных органов; не видно статей председателей завкомов, месткомов, цехкомов. О спорте появляются лишь коротенькие информации, деятельность добровольных спортивных обществ на страницах газеты освещается слабо.

В Московском высшем техническом училище имени Баумана обучаются студенты 35 национальностей Советского Союза.

На снимке: группа студентов механико-технологического факультета у здания училища. Слева направо—киргиз О. Медеров, казах А. Омаров, армянин Б. Филорикян, латыш Г. Виксне, русский А. Соколов, белорусс А. Матюк, русская И. Гараева, лакец Т. Абидов, азербайджанец Н. Ашумов, грузин Р. Церетели, украинец В. Лапа, татарин Н. Насибулин и лезгин Ш. Алиев.

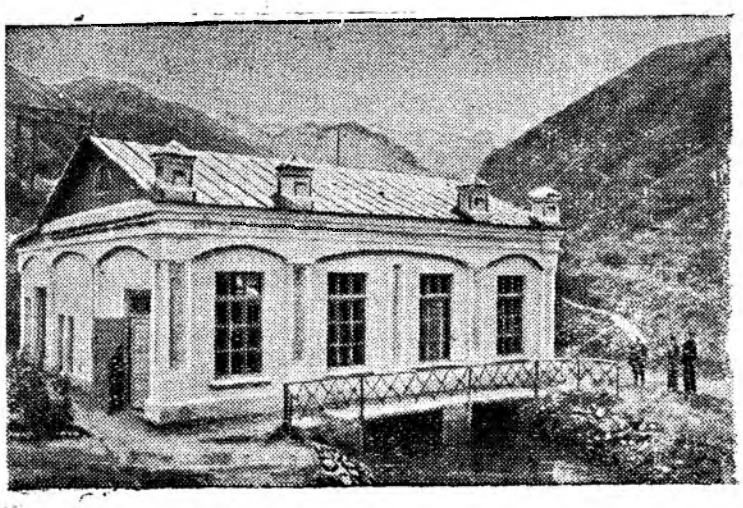

Казахская ССР. Иссыкская межколхозная ГЭС, построенная в Энбекши-Казахском районе Алма-Атинской области, обслуживает 18 колхозов, совхоз и две МТС. На снимке: Иссыкская ГЭС.

Выше качество отделочных работ!

Известно, что отделочные работы являются завершающими. И как бы качественно не строили здание строители, но плохо выполнив свою работу штукатуры, маляры и рабочие других специальностей, сразу же портят вид здания, создается плохое мнение о всех других рабочих, усилиями которых строился дом.

Всего немногим больше месяца строителями коллектива, где начальником т. Смирнов, были сданы в эксплуатацию жилые дома 49 квартала. Судя по этому, отделочные работы частично производились в осенние месяцы. Но, несмотря на такой короткий срок службы зданий, на некоторых домах отвалилась штукатурка. Например, дома № 12, 17 и 19 уже выглядят старо.

Следы некачественной работы видны и в квартирах. В некоторых из них начала отставать от пола краска, отошли двери, рассыхается пол, текут радиаторы отопления.

Такие примеры не единичны. По проспекту имени Сталина неприглядно выглядит ряд трехэтажных домов, стены которых стали пятнистыми из-за того, что от них отлетела штукатурка. Не качественно произведены отделочные работы здания в 59 квартале, где расположен в настоящее время городской родильный дом. Здесь наряду с другими недоделками почему-то остались не оштукатуренными опоры балконов (швеллера).

Всего несколько дней тому назад в этом же квартале был заселен жильцами трехэтажный дом, который еще не имеет номера. Окраска этого здания сочетает все цвета зелени. В одном месте она имеет светлый оттенок, в другом—темный, в третьем что-то среднее между тем и другим.

Приведенные выше примеры говорят о том, что в строительном коллективе за последнее время снизилось качество отделочных работ.

Задача строителей и в первую очередь отделочников—повысить качество отделочных работ, особенно в условиях зимы.

Н. ПАВЛОВ.

ПИСЬМА ТРУДЯЩИХСЯ

Письмоносец Галина Попова

Еще не рассеялся утренний туман, а почтальон Галина Попова, с туго набитой сумкой, уже спешит на свой участок. В сумке—драгоценная ноша: письма, пенсии, денежные переводы, газеты и журналы.

С мыслью, как можно быстрее принести в каждый дом радостную весть, Галина Попова ускоряет шаг. Ей нужно до конца рабочего дня успеть разнести адресатам всю корреспонденцию.

Так за работой проходит день. С каждой минутой пустеет сумка, меньше остается обойти квартир, учреждений...

Вечером, усталая но довольная возвращается Галина домой.

А завтра, на рассвете, она снова пойдет по знакомым кварталам, как вестник радости и счастья для трудящихся.

Заслуженным авторитетом среди трудящихся своего участка и коллектива городского отделения связи пользуется молодой письмоносец Галина Попова. Несколько месяцев подряд она держит первое место среди почтальонов отделения связи. Много благодарностей вынесли ей трудящиеся за безупречное обслуживание. Несколько раз администрация премировала ее за хорошую работу.

С. КОЗЫРЕВ.

Рудман „шефствует“

В горздравотдел поступает много заявлений от женщин-матерей с просьбой устроить их малышей в детские ясли. Идя навстречу желаниям матерей, горздрав делает все от него зависящее к расширению в городе детских учреждений. В ближайшее время намечено открыть детясли на 120 мест в 55 квартале. Но при всех наших возможностях мы не в силах во время открыть детское учреждение. Этому мешают некоторые работники снабжения треста основного предприятия.

Начальника отдела тов. Рудмана обязали обеспечить ясли жестким инвентарем, но он под всеми предлогами не выполняет распоряжение своих руководителей и задерживает выдачу оборудования, хотя оно давно уже лежит на базе и своевременно перечислены за него деньги.

Зав. детяслями тов. Орлова с 19 ноября ходит в трест с требованием на мебель и никак не может ее получить.

—Мало ходите,—нагло заявляет Рудман,—из детского сада ко мне ходят уже больше месяца.

В другой раз он сказал с иронией:

—Я взял шефство над яслями.

Дорого обходится матерям «шефство» Рудмана: они не имеют возможности пойти на работу.

Видимо в порядке «шефства» Рудман установил баснословную цену на мебель. Например, детское кресло стоит 232 руб. 66 коп., стульчик—77 рублей, столик на 4-х человек—222 руб. Откуда взяты такие расценки?

М. БУРНИН.

Кто ответит за простой вагонов?

По государственному плану база, где начальником тов. Бурда, должна была отгрузить шесть вагонов оборудования назначением: г. Подольск, завод им. Орджоникидзе. 1 декабря работники базы приступили к погрузке оборудования, после чего нужно было укрепить груз, т.е. установить шесть деревянных стоек.

12 часов потратили работники базы на поиски стоек, а когда они, наконец, были найдены, не оказалось топора обрубить их. На это ушло еще 12 часов.

Так, по вине работников базы вагоны №№ 12410,94; 1310358, 1008575 простояли ровно сутки. Спрашивается, кто ответит за простой вагонов?

БУТАКОВ,
дежурный по станции.

Дым в квартирах

Трудящиеся основного предприятия с большой радостью встретили сообщение о том, что дом № 95 в Майске готов. Радовались жильцы, занимая светлые благоустроенные квартиры. При заселении дома присутствовал домоуправ т. Головин. Он поздравлял людей с новосельем, напутствовал беречь жилой фонд.

Но в первые же дни радость жильцов омрачилась. Оказалось, что печи топить нельзя. При топке печей внизу, дым сквозь плинтуса и щели проникает в квартиры верхнего этажа. Жильцы обратились за помощью к домоуправу, но он оказался бессильным что-либо сделать; печника в домоуправлении не оказалось.

В течение нескольких дней новые квартиры неузнаваемо изменились. Стены закоптили, из окон торчат трубы — самодельные дымоходы. На эту картину равнодушно взирают работники ЖКУ и не принимают никаких мер к исправлению печных дымоходов.

П. ИОФАНОВ.

Зря похвалили

В № 102 газеты «Знамя коммунизма» была опубликована корреспонденция „Радиофикация города“. В ней рассказывалось о хорошей работе радистов-монтажников коллектива, где руководителем т. Кругляковский. Газета сообщала, что в ряде кварталов установлены радиоточки. Указывается и наш 53 квартал. Жители домов 1, 2, 3, 4, 5, 16 считают, что монтажников похвалили зря. В этих домах радиопроводки нет и по сей день. Мы не имеем возможности слушать последние известия, интересные передачи. Радисты и не заглядывали в наши квартиры.

И. ХРАМОВ,
жилец дома 1-53.

Советский народ—знаменосец мира

Движение в защиту мира охватило сотни миллионов людей во всех странах. Сторонники мира выдвигают такие требования и предложения, которые должны способствовать предотвращению новой войны. В великой и благородной борьбе за достижение этой цели их вдохновляет замечательный пример советского народа.

С первых дней своего существования Советское государство высоко держит знамя мира. Первым декретом советской власти в октябре 1917 года был декрет о мире. С тех пор Советский Союз неизменно и упорно борется за мир и дружбу между народами. Когда гитлеровская Германия вероломно напала на нашу Родину, советский народ разбил наголову захватчиков и спас тем самым народы Европы от угрозы фашистского рабства.

После окончания войны советский народ, руководимый Коммунистической партией, развернул широкое мирное строительство. Сооружение гигантских каналов и гидроэлектростанций на Волге, Дону, Днепре и Аму-Дарье и другие грандиозные стройки семимильными шагами приближают нас к заветной цели—коммунизму. Советский народ кровно заинтересован в том, чтобы продолжать без помех свой созидательный труд, крепить дружбу и сотрудничество со всеми народами мира. Интересы Советского Союза, говорит вождь советского народа великий Сталин, вообще неотделимы от дела мира во всем мире.

Советские люди—активные борцы за мир. Свыше ста семнадцати миллионов советских граждан, то есть все взрослое население страны, поставили свои подписи под Обращением Всемирного Совета Мира о заключении Пакта Мира между пятью великими державами. Это еще раз подтверждает, что советский народ горячо одобряет политику, проводимую Коммунистической партией и правительством,—политику мира и мирного сотрудничества между народами.

Советский Союз на деле доказывает свое миролюбие. В отличие от политики США и других буржуазных государств, ставших на путь подготовки к войне, Советский Союз неукоснительно соблюдает подписанные им международные договоры. В частности, в соответствии с Потсдамским соглашением, Советский Союз неуклонно проводит политику, направленную на скорейшее заключение мирного договора с Германией.

Империалистические же державы, и прежде всего Соединенные Штаты Америки, пытаются поработить народ Германии, как и народ Японии, и снова заставить их воевать за интересы заокеанских толстосумов. Американские империалисты стремятся превратить Организацию Объединенных Наций в орудие своей преступной политики. Они сколачивают агрессивные блоки, напали на Корею с целью поработить ее и готовятся ввергнуть народы в новую мировую войну.

Советский народ клеймит поджигателей войны как злейших врагов человечества. Показывая пример другим государствам, Верховный Совет СССР принял 12 марта 1951 года Закон о защите мира и объявил пропаганду войны тягчайшим преступлением против человечества.

Проводя свою мирную политику, Советский Союз пользуется единодушной поддержкой демократических миролюбивых государств — Китайской Народной Республики и других стран народной демократии, а также Германской Демократической Республики. Мирная политика Советского Союза встречает полное одобрение у миллионов сторонников мира в капиталистических странах.

Советский народ горд той ответственностью, которую возлагает на него звание знаменосца мира. Направляя своих посланцев на Конгресс народов в защиту мира, советские люди напутствовали их словами товарища Сталина:

— Да здравствует мир между народами!

— Долой поджигателей войны!

В. БОРОВСКИЙ.

Физкультура и спорт

В честь открытия зимнего спортивного сезона

Во многих низовых физкультурных коллективах основного предприятия работают лыжные секции. В них занимаются более 200 юношей и девушек.

15 лучших лыжников участвуют в работе центральной лыжной секции, которой руководит инструктор - общественник, лучший спортсмен тов. Спешилов. Члены этой секции второразрядники тт. Нечаев, Корячкин, Мурашев, Краснов отстаивают сегодня честь своих команд на лыжных состязаниях.

В лыжных соревнованиях, посвященных открытию зимнего спортивного сезона, примут участие команды коллективов РМЗ, производств, где директорами тт. Низяев, Победоносцев, Красин и управления предприятия.

Команды, занявшие первые места в соревнованиях, отдельно по группам коллективов будут награждены переходящими призами и дипломами.

Тренировки баскетболисток

Два месяца прошло с тех пор, как при добровольном спортивном обществе основного предприятия работает женская команда баскетболисток.

С большим желанием пошли заниматься баскетболом молодые спортсменки. Количество членов секции с каждым днем увеличивается. Руководитель секции Н. Рудых сумела хорошо организовать тренировочные игры, что привлекает молодых девушек к участию в секции.

Сейчас женская команда состоит из 18 человек. В спортивном зале техникума они еженедельно проводят тренировки.

В предстоящей встрече со сборной командой областного центра, женская команда баскетболисток будет защищать честь нашего города.

Накануне отчетно-выборных собраний

В низовых коллективах добровольного спортивного общества основного предприятия начались отчетно-выборные собрания.

Деятельную подготовку к отчетно-выборному собранию развернул Совет низового физкультурного коллектива ремонтно-механического завода.

Члены совета наметили план проведения собрания и провели большую работу по подготовке к лыжным соревнованиям.

Совет наметил мероприятия по вовлечению молодых рабочих в ряды добровольного спортивного общества.

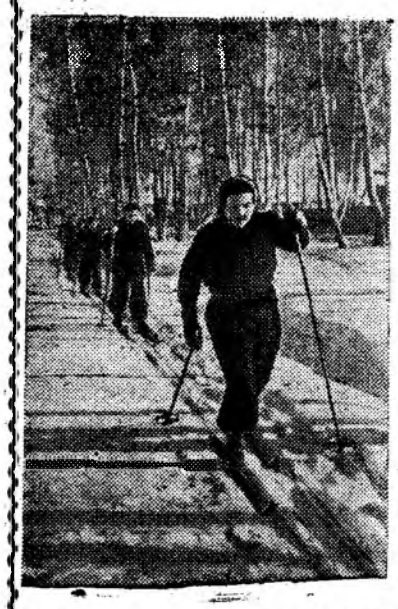

Алтайский край. Лыжники спортивных обществ усиленно готовятся к зимним соревнованиям.

На снимке: стахановки Барнаульского меланжевого комбината члены спортивного общества „Красное знамя“ на лыжной тренировке в парке культуры и отдыха. Фото В. Николаева.

Пресс-клише ТАСС.

По следам наших выступлений

„НАВЕСТИ ПОРЯДОК В ХРАНЕНИИ ОБОРУДОВАНИЯ НА БАЗЕ“

Под таким заголовком в газете «Знамя коммунизма» от 28 ноября 1952 года была опубликована статья т. Суденко.

Как сообщил редакции секретарь партийного бюро базы оборудования тов. Булаев, факты, изложенные в статье, полностью подтвердились. Приняты меры. Партбюро обязало начальника базы тов. Бурда в 10-дневный срок разработать организационно-технические мероприятия по ликвидации отмеченных недостатков.

События в Корее

Сообщение Главного командования Народной армии

ПХЕНЬЯН. Главное командование Народной армии Корейской Народно-Демократической Республики сообщило 11 декабря:

В течение истекшего дня соединения корейской Народной армии и китайских народных добровольцев вели севернее Чхолвоня небольшие бои с американо-английскими войсками.

Вчера севернее Косэна части береговой охраны потопили 2 американских катера.

Сегодня зенитная артиллерия Народной армии и стрелки-охотники за вражескими самолетами сбили 2 и повредили 5 самолетов противника.

К событиям в Марокко

ПАРИЖ. (ТАСС). По сообщению агентства Франс Пресс, сегодня днем несколько сот демонстрантов—жителей двух марокканских поселков на южной окраине Рабата направились к центру города, где находится резиденция паши Рабата. Демонстрация была разогнана полицией. Арестовано около 100 человек.

Агентство Франс Пресс сообщает также, что сегодня в Касабланке распространялись призывы к населению провести в течение трех дней забастовку. На южной окраине Касабланки собралось несколько тысяч марокканцев. Полиция и войска установили заслоны у арабских кварталов города.

ПАРИЖ. Как видно из сообщения агентства Франс Пресс, сегодня в Рабате (Марокко) опубликовано коммюнике генерального резидента Франции генерала Гийома о запрещении Марокканской коммунистической партии и буржуазно-националистической партии «Истикляль» (партия национальной независимости). В коммюнике говорится, что обе эти партии, якобы «созданные и функционирующие в нарушение марокканского законодательства, незаконны». Коммюнике пытается возложить на указанные партии ответственность за события, имевшие место 7 и 8 декабря в Касабланке, где полиция и войска стреляли в марокканских патриотов—участников демонстраций. В коммюнике говорится, что руководители обеих партий подвергнутся уголовному преследованию.

Этому новому репрессивному мероприятию французских колониальных властей в Марокко предшествовала широкая волна арестов, произведенных в ночь на 11 декабря. Как передает агентство Франс Пресс, в течение этой ночи в Рабате, Касабланке, Фесе и Мекнесе было арестовано 12 человек из числа руководителей Марокканской коммунистической партии и 30 руководящих деятелей партии «Истикляль». Все арестованные коммунисты отправлены во Францию. Агентство указывает, что в Рабате было арестовано все руководство партии «Истикляль», в том числе заместитель секретаря партии Мохаммед Лиазиди. Арестованные отправлены на юг Марокко.

ПАРИЖ. Газеты продолжают публиковать сообщения о кровавых событиях в Марокко. Согласно сообщению газеты «Юманите», 8 декабря в Касабланке французские колониальные войска убили не менее 230 марокканцев.

9 декабря в городе Бени-Мелаль полиция убила 3 и ранила 10 марокканцев.

Несмотря на репрессии и массовые увольнения рабочих, производимые владельцами предприятий, в городах Марокко продолжаются забастовки протеста против усиления колониального гнета.

Газета «Либерасьон» сообщает, что вчера французские власти арестовали лидеров партии «Истикляль», а также много рядовых членов этой партии.

Окончание конференции премьер-министров Британской империи

ЛОНДОН. (ТАСС). По сообщению Лондонского радио, сегодня окончилась происходившая в Лондоне конференция стран Британской империи. Как видно из совместного коммюнике, опубликованного участниками конференции, им не удалось достичь каких-либо существенных результатов. Причиной этого, как можно понять из коммюнике, являются как разногласия между странами Британской империи, так и англо-американские противоречия. Коммюнике декларирует план, предусматривающий «постепенное устранение импортных ограничений», но тут же содержится оговорка, что не все страны Британской империи «смогут одновременно отменить импортные ограничения». Коммюнике, отражая разногласия, имевшие место на конференции, и, видимо, учитывая настойчивые требования США об обратимости фунта стерлингов, гласит о половинчатом решении этого вопроса.

Чрезвычайно важно, говорится в коммюнике, сохранить роль фунта стерлингов как средства международной торговли и обмена. Обратимость фунта стерлингов является неотъемлемой частью этой торговли и обмена. Однако она может быть достигнута лишь постепенно.

Редактор В. П. БОГАТЫРЕВ.

Решение

Исполнительного комитета городского Совета депутатов трудящихся

„О порядке оплаты пользования центральным отоплением“

На основании Постановления СНК РСФСР от 4 мая 1927 года. (С. У. V. 1927 г. № 44 ст. 290).

Исполнительный комитет городского Совета депутатов трудящихся РЕШИЛ:

1. Исходя из фактической стоимости центрального отопления установить с 1 октября 1952 года плату за отопление одного квадратного метра жилой площади в размере 1 руб. 27 коп. в месяц. за отопление одного квадратного метра площади занимаемой учреждениями и предприятиями в размере 2 руб. 06 коп. в месяц.

2. Взносы за отопление должны производиться ежемесячно в течение всего года равными частями одновременно с внесением квартирной платы.

3. Нарушение предусмотренного настоящим решением размера оплаты за отопление в смысле повышения или неравномерности взносов влечет ответственность по ст. 97 УК РСФСР.

4. Контроль за выполнением решения возложить на горкомхоз т. Федюкович.

Председатель исполкома городского Совета депутатов трудящихся — П. ВОДНЕВ.

Секретарь исполкома городского Совета депутатов трудящихся — В. ШЕВЧЕНКО.

Горфинотдел доводит до сведения всех организаций, предприятий и учреждений о том, что 17 декабря 1952 г. в 2 часа дня в помещении Дома партийного просвещения созывается инструктивное совещание главных (старших) бухгалтеров.

Горфинотдел.

Подписка на периодические издания продлена до 20 декабря. Можно выписать газеты: „Знамя коммунизма“, „Правду“, „Известия“, „Комсомольскую правду“ и областные газеты.

Журналы: „Октябрь“, „Коммунист“, „Звезда“. Литературное приложение к журналу „Огонек“.

Спешите оформить подписку!

Редакции газеты „Знамя коммунизма“ **требуется СЕКРЕТАРЬ-МАШИНИСТКА.**

Тарасенко Кондратий Ермолаевич, проживающий в Соцгороде, квартал 1, дом 6-а, кв. 4, возбуждает дело о расторжении брака с Тарасенко Галиной Ивановной, проживающей в пос. Заветы Ильича, Хабаровского края.

Дело будет слушаться в нарсуде Хабаровского края, Совгавань.

Адрес редакции типографии: Соцгород, улица Московская, дом № 8; телефоны редакции: № 68 (один звонок), типографии—№ 68 (2 звонка) через коммутатор техникума

11653 Типография Облполиграфиздата Заказ № 1963