ПРОЛЕТАРИИ ВСЕХ СТРАН, СОЕДИНЯЙТЕСЬ!

Знамя КОММУНИЗМА

ОРГАН ГОРОДСКОГО КОМИТЕТА КОММУНИСТИЧЕСКОЙ ПАРТИИ СОВЕТСКОГО СОЮЗА И ГОРОДСКОГО СОВЕТА ДЕПУТАТОВ ТРУДЯЩИХСЯ

№ 106 (113) | Среда, 3 декабря 1952 г. | Цена 15 коп.

Сила и жизненность марксизма-ленинизма состоит в том, что он опирается на передовую теорию, правильно отражающую потребности развития материальной жизни общества, поднимает теорию на подабающую ей высоту и считает своей обязанностью использовать до дна ее мобилизующую, организующую и преобразующую силу.

И. СТАЛИН.

Не ослаблять внимания к политической учебе

Грандиозные перспективы строительства коммунизма в нашей стране, намеченные в решениях XIX съезда Коммунистической партии Советского Союза и в гениальном труде товарища Сталина «Экономические проблемы социализма в СССР», ставят огромные задачи в области коммунистического воспитания трудящихся, поднимают идеологическую работу на небывалую высоту.

Планы партии на будущее, определяющие перспективы и пути нашего движения вперед, опираются на знание экономических законов, на разработанную товарищем Сталиным науку о развитии коммунистического общества. Чтобы успешно выполнять эти планы, претворять их в жизнь, наши кадры, все коммунисты должны настойчиво овладевать марксистско-ленинской наукой, делать из нее практические выводы в повседневной борьбе за победу коммунизма. Поэтому пропаганда марксизма-ленинизма является важнейшей задачей партийных организаций. К сожалению, в городе далеко не полностью используются созданные партией широкие возможности для улучшения постановки партийной пропаганды.

В партийных организациях, где секретарями тт. Бурыкин, Рассказов, Кузюков, Раков, Драгункин и ряд др. до сих пор плохо работает сеть партийного просвещения. В этих парторганизациях кружки работают плохо, наблюдаются частые срывы занятий, посещаемость их слушателями очень низкая. Качество проводимых занятий не отвечает еще всем требованиям: имеют место факты формализма и начетничества. Это происходит потому, что партийные организации поверхностно руководят партийным просвещением, не осуществляют должного контроля за работой кружков, политшкол мало интересуются самостоятельной работой членов партии над повышением своего идейно-политического уровня и учебой коммунистов в вечернем университете марксизма-ленинизма.

Вопросы политической учебы коммунистов в партийных организациях, которыми руководят тт. Бурыкин, Раков Прохорения и др. не ставятся на обсуждение партийных собраний или заседаний партбюро.

Марксистско-ленинское воспитание коммунистов, всех кадров должно быть повседневно в центре внимания каждой партийной организации. Надо устранить серьезные недостатки в организации партийного просвещения.

Устав партии, принятый XIX съездом, требует от партийных органов усиления руководства изучением марксизма-ленинизма членами и кандидатами партии, усиления работы по коммунистическому воспитанию трудящихся. Обязанность каждой партийной организации всемерно повышать идейный уровень пропагандистской работы, улучшать руководство делом партийного просвещения, заботливо выращивать кадры пропагандистов, систематически контролировать их работу, постоянно им помогать.

Партийные организации должны повседневно и конкретно направлять пропагандистскую работу, искоренять проявления формализма, начетничества, догматизма.

Исторические решения XIX съезда партии, гениальное произведение товарища Сталина о всепобеждающих идеях учения о строительстве коммунизма обязывают партийные организации города добиться коренного улучшения в марксистско-ленинском образовании кадров.

В президиуме Академии наук СССР

28 ноября под председательством академика А. Н. Несмеянова состоялось заседание президиума Академии наук СССР. Обсуждались задачи Института экономики в связи с выходом в свет труда товарища И. В. Сталина „Экономические проблемы социализма в СССР".

Академики А. Н. Несмеянов, А. В. Топчиев, В. С. Немчинов, Е. С. Варга, Б. Д. Греков, А. Ф. Иоффе и Е. А. Чудаков, член-корреспондент Академии наук СССР Т. С. Хачатуров и другие подчеркнули в своих выступлениях, что Институт экономики призван усилить научно-исследовательскую работу.

Директор Института экономики —член-корреспондент академии наук СССР К. В. Островитянов наметил новые задачи коллектива института в связи с опубликованием труда товарища И. В. Сталина „Экономические проблемы социализма в СССР".

Президиум постановил создать в Институте экономики отделы: социалистической экономики, размещения социалистического производства и комплексных проблем экономических районов СССР, экономики современного капитализма.

Трудящиеся города множат производственные успехи в честь Дня Сталинской Конституции

Они завоевали первенство

Красный уголок монтажного участка, где начальником т. Павлович. Монтажники, сварщики, машинисты кранов, люди самых различных специальностей пришли на собрание, посвященное вручению участку переходящего Красного знамени.

Замечательно потрудились монтажники в предоктябрьском соревновании. Участок выполнил план октября на 107,6 процента, коллектив довел выработку на одного рабочего до 101,6 процента, сэкономил более 100 тысяч рублей государственных средств.

Стахановскими делами на монтаже первоочередных объектов решили ответить монтажники на вручение Красного знамени. Прораб т. Тарасенко, т. Стерликов, сварщики Курочкин и Горлов от имени коллектива заверили, что в условиях зимы они не сдадут темпов в работе, каких добились в летние и осенние месяцы.

Сейчас монтажники успешно выполняют свои обязательства, взятые в честь достойной встречи Дня Сталинской Конституции и дня рождения товарища Сталина.

П. ШЕВЦОВ.

Впереди — бригада Никитина

В коллективе, где начальником тов. Хамов, постахановски трудится ремонтная бригада, возглавляемая тов. Никитиным. Она из месяца в месяц добивается новых производственных успехов.

Слесари передовой бригады выполняют особо точные работы, причем всегда с хорошим и отличным качеством.

Большое внимание уделяется здесь и производительности труда. Так, в октябре ремонтники постоянно давали по полторы нормы в смену. Еще лучшими показателями в труде встречает стахановская бригада День Сталинской Конституции. Она выполняет дневную норму до 200 процентов.

Лучшие слесари участка

В коллективе монтажного участка, где начальником тов. Тарасенко, особенно хорошо трудятся слесари тт. Козец и Попов.

Монтируя сантехнические коммуникации и системы отопления в первоочередных цехах основного производства, тт. Козец и Попов выполняли в смену по 170 — 180 процентов задания.

Включившись в социалистическое соревнование в честь Дня Сталинской Конституции, слесари-стахановцы этого участка дают ежедневно до двух норм.

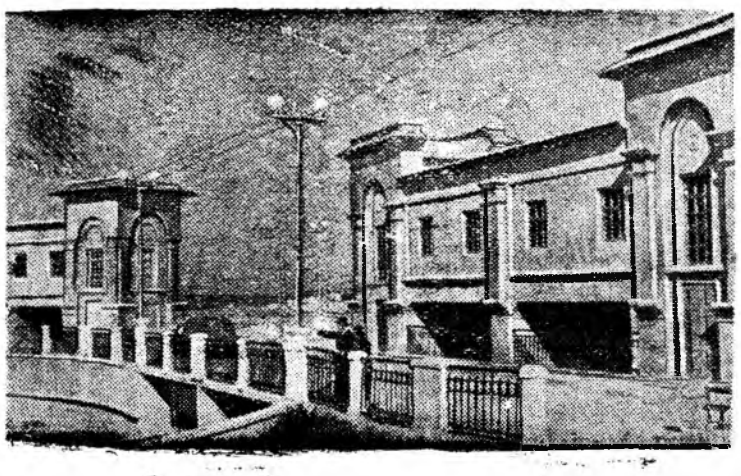

Ставропольский край. На строительстве Кубань-Егорлыкской оросительной системы.
На снимке: головной шлюз Право-Егорлыкского канала.

Фото Г. Аракельяна.

Пресс-клише ТАСС.

Славные дела станочника Петрова

По-стахановски работает станочник деревообрабатывающего цеха лесозавода, где директором Кострикин, комсомолец т. Петров. Полторы — две нормы в смену и отличное качество выпускаемой продукции — таков результат его напряженного труда.

Станочник Петров на завод пришол работать недавно. Но и за это короткое время, полюбив свое дело, прославился как хороший специалист, как достойный соперник в соревновании с многими пожилыми и опытными рабочими.

Еще напряженнее трудится молодой стахановец сейчас, когда приближается всенародный праздник — День Сталинской Конституции.

В эти дни молодой станочник Петров сверх задания выдает десятки изделий для сборных двухэтажных домов и другие заказы.

Н. ПАВЛОВ.

ТВОРЧЕСКИЙ ТРУД ЭКСПЛОАТАЦИОННИКОВ

Коллектив эксплоатационников, где директором тов. Бочаров, проделал значительную работу по освоению выпуска готовой продукции. Инженеры, техники, операторы производства самоотверженно трудились, стремясь выполнить социалистическое обязательство. Благодаря творческой активности коллектива план был выполнен досрочно. Здесь за короткий срок освоен выпуск двух видов продукции.

Особенно хорошо трудятся на производстве операторы тт. Толстихина, Нестеренко, слесари тт. Мартьянов, Алаев и многие другие.

Воодушевленные первыми трудовыми победами эксплуатационники встречают День Сталинской Конституции новыми производственными успехами.

В сети партийного просвещения

Растет активность слушателей

В кружке по изучению Краткого курса истории партии, где пропагандистом т. Боксер, учится 14 коммунистов и беспартийных.

В минувший понедельник состоялось очередное занятие. Это уже девятое занятие по счету, проведенное с начала учебного года в сети партийного просвещения.

Положительно в работе кружка то, что все слушатели имеют конспекты и приходят на занятия подготовленными. Поэтому каждый раз, когда т. Боксер задает слушателям вопрос, желающих отвечать находится много. Одни отвечают, другие дополняют, и так на основе живой беседы все слушатели хорошо усваивают изучаемый материал.

В работе кружка есть существенные недостатки. Некоторые слушатели, посетив в начале несколько занятий, перестали учиться. К таким следует отнести в первую очередь главного бухгалтера т. Дорогина. Поприсутствовав на первых занятиях, т. Дорогин, по словам пропагандиста т. Боксера, решил больше не утруждать себя посещением занятий и перестал учиться.

Надо отметить еще один недостаток. Пропагандист т. Боксер, объясняя новый материал, не использует наглядных пособий, а наличие их позволило бы еще интереснее строить работу кружка.

Н. ЛЕВЕНТУЕВ.

На низком идейном уровне

1-го декабря занятие в кружке по изучению Краткого курса истории КПСС II-го года обучения, пропагандист тов. Бубнов, начал с собеседования по теме: «Советский Союз к концу восстановительного периода. Курс на социалистическую индустриализацию страны».

На первый вопрос пропагандиста «Каких результатов добился Советский Союз в восстановительный период?»—ответил слушатель тов. Николаев. Он подробно и ясно рассказал об успехах советского народа, достигнутых в восстановлении народного хозяйства страны после гражданской войны, но совершенно умолчал о перспективах развития социализма в нашей стране, не раскрыл международного положения Советского Союза в восстановительный период, пропагандист не обратил на это внимания.

Тов. Трапезников рассказал о меньшевистской теории «перманентной революции» и бухаринской «теории мирного врастания буржуазии в социализм».

Но пропагандист не дал ему возможности закончить изложение своей мысли и сам начал объяснять вопрос, не привлекая к развернутой беседе других слушателей.

По остальным вопросам пятого параграфа IX главы истории партии тов. Бубнов ограничился лишь краткими выступлениями коммунистов, после чего сам по книге зачитывал выводы.

Согласно программы, во второй час учебы тов. Бубнов должен быть читать вводную лекцию по теме: «Партия большевиков в борьбе за социалистическую индустриализацию страны». Но так как он к занятиям по новой теме не готовился, слушатели не могли активно участвовать в беседе. Поэтому она прошла вяло и неинтересно.

В конце занятий пропагандист дал задание слушателям изучить дома второй параграф X главы, по которой он также лекции не читал.

Тов. Бубнов имеет все возможности работать значительно лучше, но безответственное отношение к выполнению партийного поручения привело к тому, что занятия проводятся на низком идейно-политическом уровне, не все слушатели имеют конспекты.

В. БАБИЦЫНА,
консультант библиотеки ГК КПСС.

Семинар секретарей парторганизаций

В доме партийного просвещения состоялся семинар секретарей первичных партийных организаций города.

Присутствовавшие прослушали доклад секретаря горкома КПСС „О партийном контроле над хозяйственной деятельностью предприятий".

По просьбе секретарей партийных организаций следующий семинар будет проводиться на тему «О руководстве агитколлективом и практика инструктирования агитаторов».

Собрание комсомольского актива города

На днях в актовом зале техникума состоялось собрание комсомольского актива города. С докладом «О задачах комсомольских организаций в связи с решениями XIX съезда Коммунистической партии Советского Союза» выступил делегат съезда тов. Бурдаков.

Докладчик подробно рассказал о работе исторического съезда и его решениях, о больших задачах комсомольского актива города и всех комсомольцев в связи с решениями XIX съезда. Тов. Бурдаков отмечает, что комсомольцы и молодежь самоотверженно трудились в предсъездовские дни, воодушевленные решениями съезда, многие из них замечательно работают и в настоящее время. В комсомольских организациях, где секретарями тт. Вьюнов, Одесский, Офицерова и другие нет ни одного комсомольца, невыполняющего месячных норм.

Тем не менее,—продолжает т. Бурдаков,—в работе комсомольских организаций имеется много недостатков. Комсомольские организаци, где секретарями тт. Кузнецов, Глушко, Андерсон, Белова, Мурашов, Елкина слабо вникают в вопросы производственной деятельности предприятий, не оказывают помощи руководителям предприятий и секретарям партийных организаций в мобилизации коллективов на выполнение производственных планов.

Комсомольские организации не занимаются распространением опыта работы передовиков производства. В ряде организаций еще низкая трудовая дисциплина, в запущенном состоянии работа с молодежью в общежитиях.

После доклада развернулись прения. Секретарь комитета ВЛКСМ т. Вьюнов рассказал о производственных успехах комсомольцев на монтаже первоочередных объектов предприятия.

Выступивший председатель городского комитета ДОСААФ т. Степанов говорил о слабом участии большинства комсомольских организаций в развертывании оборонной работы.

Секретарь горкома ВЛКСМ т. Наумов в своем выступлении остановился на слабой работе школьных комсомольских организаций и пионерских дружин. В некоторых школах города в силу слабой работы комсомольских организаций и пионерских дружин низкая успеваемость учащихся и дисциплина. В первой четверти из всех пионеров города неуспевающими являются более 500.

Секретарь комсомолькой организации средней школы № 10 т. Цырин отметил, что горком ВЛКСМ недостаточно уделял внимания учебе секретарей комсомольских организаций. В горкоме комсомола,—говорит т. Цырин,—нас больше учили тому, как оформлять протоколы, вести учет членов ВЛКСМ, собирать взносы и отчитываться перед горкомом. Как лучше организовать работу комсомольской организации, и что нужно сделать, чтобы улучшить успеваемость в школе, в горкоме речь шла очень редко.

В прениях выступили член комитета ВЛКСМ техникума т. Малышева, секретарь комсомольской организации хлебозавода т. Офицерова, заведующий отделом партийных, профсоюзных и комсомольских организаций горкома КПСС т. Цапленков.

Великий сталинский труд об экономических проблемах социализма

Гениальное произведение И. В. Сталина «Экономические проблемы социализма в СССР» является великим вкладом в теорию марксизма-ленинизма. Этот новый труд товарища Сталина имеет всемирно-историческое значение.

В произведении товарища Сталина «Экономические проблемы социализма в СССР» всесторонне исследованы законы общественного производства и распределения материальных благ в социалистическом обществе, определены научные основы развития социалистической экономики, указаны пути постепенного перехода от социализма к коммунизму. Творчески развивая марксистско-ленинскую экономическую науку, товарищ Сталин нанес сокрушительный удар по различным антимарксистским взглядам.

Товарищ Сталин раскрыл характер и действие экономических законов, которые являются объективными законами, существующими независимо от воли людей. Люди могут открыть эти законы, познать их, изучить их, учитывать их в своих действиях, использовать их в интересах общества, но они не могут изменить или отменить их. Тем более они не могут создавать по своей воле новые экономические законы или «преобразовать» их.

Однако это не означает, что действия объективных законов природы и общества вообще неотвратимы. Например, в древнейшую эпоху разлив больших рек, наводнения считались неотвратимым бедствием. С течением времени люди научились не только обуздывать разрушительные силы природы, но и обращать их на пользу общеста. Постепенно познавая законы природы, люди стали строить плотины и гидростанции, используя силу воды для орошения полей, для получения энергии.

То же самое надо сказать и о законах экономического развития. Познав их и опираясь на них, общество может использовать их в своих интересах. Так, опираясь на экономический закон обязательного соответствия производственных отношений характеру производительных сил, указывает товарищ Сталин, Советская власть обобществила средства производства, сделала их собственностью всего народа и тем самым уничтожила систему эксплуатации, создала социалистические формы хозяйства.

Однако экономические законы отличаются от законов природы. Одна из особенностей экономических законов состоит в том, что большинство из них недолговечно и действует в пределах только определенного исторического периода, после чего они теряют силу, уступают место новым законам, возникающим на базе новых экономических условий.

Другая особенность экономических законов состоит в том, что в отличие от законов естествознания, где открытие и применение нового закона проходит более или менее гладко, в экономической области открытие и применение нового закона, задевающего интересы отживающих сил общества, встречают сильнейшее сопротивление со стороны этих сил.

В социалистическом обществе нет отживающих классов, могущих организовать сопротивление открытию и использованию новых законов. Поэтому здесь эти законы получают простор для своего действия.

* * *

Величайшее значение имеет открытие товарищем Сталиным основного экономического закона современного капитализма и основного экономического закона социализма.

Главными чертами и требованиями основного экономического закона современного капитализма, учит товарищ Сталин, является «обеспечение максимальной капиталистической прибыли путем эксплуатации, разорения и обнищания большинства населения данной страны, путем закабаления и систематического ограбления народов других стран, особенно отсталых стран, наконец, путем войн и милитаризации народного хозяйства, используемых для обеспечения наивысших прибылей». Этот закон раскрывает вопиющие противоречия капитализма, объясняет корни политики агрессии и грабежа, которую ведут сейчас империалистические государства. Действие этого закона ведет к углублению общего кризиса капитализма, к неизбежному нарастанию и взрыву всех его противоречий.

Резко противоположный характер имеет основной экономический закон социализма. Существенными чертами и требованиями этого закона, учит товарищ Сталин, является «обеспечение максимального удовлетворения постоянно растущих материальных и культурных потребностей всего общества путем непрерывного роста и совершенствования социалистического производства на базе высшей техники». Исходя из основного экономического закона социализма, Коммунистическая партия и Советское правительство организуют непрерывный рост народного хозяйства и на этой основе обеспечивают подъем материального благо-

Узбекская ССР. Группа работников сельского хозяйства Молдавской ССР посетила колхозы Узбекистана. Гости ознакомились с опытом выращивания высоких урожаев хлопка в колхозах Андижанской области, осмотрели плантации колхоза имени Сталина Пахтаабадского района.

На глазах у руководителей

Из окна кабинета начальника котельного цеха т. Щедрова хорошо видна монтажная площадка. В свободные минуты он не раз смотрел на разбросанные в беспорядке трубы, кучи металлолома, перемешанные с землей; шары углеразмольной мельницы, на хаотическое нагромождение металлоконструкций. Не раз, наверное, приходилось преодолевать эти препятствия и начальнику коллектива тов. Пищику. Однако ни тот, ни другой до сих пор не проявили заметного беспокойства о налаживании надлежащего хранения оборудования.

Правда, тов. Щедров сделал однажды попытку привести в порядок цех, очистить монтажную площадку от мусора и металлолома. Были поданы две платформы, загруженные хламом. Но... они и по сей день не вывозятся.

Не лучше хранится оборудование в турбинном цехе, где начальником тов. Иевлев. Валы многоступенчатых насосов, арматура покрылись толстым слоем ржавчины, никто из руководителей этого цеха не позаботился о консервации указанного оборудования. Даже турбина и генератор, которые сейчас находятся в стадии ремонта и сборки, продолжают р ж а в е т ь. Вся беда в том, что фонарь крыши застеклен плохо, окна покрыты льдом. Как только в цехе стало теплее, лед начал таять и образовавшаяся вода стекает прямо на монтируемую турбину.

П о с л е выходного дня ремонтной бригадой тов. Гольнева затрачено на шлифовку заржавевшей поверхности турбины около 60 часов. Подобное „наводнение“ и в эксплуатируемой части цеха.

Результаты плохой подготовки к зиме строителями коллектива, где начальником тов. Батраков, сказались. Этого и нужно было ожидать.

Руководители монтажного коллектива должны принять самые строгие меры к виновникам неправильного хранения оборудования, расточителям государственных средств.

В. АЛЕКСЕЕВ.

ФЕЛЬЕТОН

Самодур в роли начальника

У кабинета начальника железнодорожной конторы собралось несколько человек. Всем необходимо было попасть на прием к Николаю Михайловичу Забаеву — руководителю этого учреждения. Было 10 часов утра. Люди нервно посматривали на дверь, но Забаев не появлялся. Наконец, в половине 11 в дверях показалось его злое лицо. Ни с кем не поздоровавшись, он последовал к себе, крепко хлопнув дверью.

Спустя несколько минут порог кабинета робко переступила секретарь:

— Николай Михайлович, к Вам люди.

— Знаю, видел, принимать никого не буду. Впрочем, там кажется пом. машиниста Пыжов — пусть останется.

Посетители оставили приемную, пожалев о напрасно потерянном времени. Когда все ушли, секретарь пригласила Пыжова в кабинет начальника.

— У меня просьба, Николай Михайлович, — сказал Пыжов, — нужна справка, что я здесь работаю.

— Зачем?

— Для дела требуется, строится хочу.

— Хорошо, — многозначительно произнес Забаев, — услуга за услугу. Я дам справку, а ты, в свою очередь, тоже напиши справку, что в ночь с 6 на 7 ноября у вас на паровозе я был в трезвом виде.

— Нет, не могу, — подумав, ответил Пыжов.

— Почему?

— Как же писать неправду? Выпивши Вы были и порядком, обругали нас зря, инструмент разбросали.

— Подумай хорошенько, Пыжов, хуже для себя делаешь.

— Нет, не буду.

— Не будешь? Вон отсюда, никакой справки не получишь, — отрезал начальник.

Оскорбленный Пыжов вышел.

Не будем вдаваться в подробности, для чего Забаеву потребовалась справка. Через несколько дней он сам вызвал Пыжова, положил перед ним лист бумаги и приказал:

— Пиши!

— Нет, не буду.

— Ах, так! — вскипел начальник — Больше ты в конторе не нужен, я отстраняю тебя от работы.

Иди и доложи об этом начальнику депо Симакову.

Симаков пожал плечами. За что увольняют? Пыжов хороший работник. Накануне праздника тот же Забаев объявил ему благодарность.

Впрочем, удивляться не приходилось. Такие случаи не редкость в железнодорожной конторе.

Инструментальщица Александрова тоже не угодила Забаеву. На общем собрании работников конторы она осмелилась критиковать его за неправильные действия, и дорого за это поплатилась. Ее освободили от занимаемой должности. Только после долгих хождений и вмешательства отдела кадров основного предприятия она добилась восстановления.

Не только Пыжов и Александрова явились жертвами гнева начальника железнодорожной конторы. Коммунист Ушаков выступил на партийном собрании с критикой по адресу Забаева, и он начал собирать на Ушакова компрометирующий материал. Получил строгий выговор и отстранился от работы за непослушание мастер депо коммунист т. Цуканов. «Провинился» и несовершеннолетний ученик депо Банщиков. По распоряжению Забаева его не допускали к работе в течение двух недель.

—Я работаю по принципу единоначалия, — любит говорить Забаев. Единоначалие по-забаевски означает: «Я хозяин, что хочу, то и делаю и никто не имеет права мне указывать».

Пользуясь принципом «единоначалия» он отнял все права у руководителей отделов. Они не могут самостоятельно решить даже самые незначительные вопросы, например, дать справку с места работы, отпустить сотрудника в поликлинику, обменить паспорт и т. п. Всем этим ведает Забаев. Вот до чего дошло в железнодорожной конторе.

Забаев не терпит критики и совершенно не считается с общественным мнением коллектива.

—Плюю я на общественное мнение, — заявил он как-то председателю месткома тов. Костюченко.

И наплевал. Профсоюзное собрание вынесло решение уволить р а б о т н и к а Л. как прогульщика и дезорганизатора производства. Чтоб досадить месткому, Забаев отменил решение собрания и самолично уволил работника десятью днями позже.

«Житья от него нету»,— жаловались мужики мировому судье на унтер-офицера Пришибеева. Как известно из рассказа А. П. Чехова, мировой судья внял этим жалобам, унтер-офицер Пришибеев был приговорен к 30 дням ареста.

Работникам железнодорожной конторы житья не стало от Забаева с пришибеевскими замашками. Жалобы на него летят во все концы,—в завком, партбюро и выше. Ответа на них пока не последовало.

Н. ИВАНОВА.

состояния и культуры трудящихся нашей страны.

В произведении товарища Сталина дано решение таких великих социальных проблем и программных задач строительства коммунизма, как уничтожение противоположности между городом и деревней, между умственным и физическим трудом.

* * *

Новым выдающимся вкладом в теорию научного коммунизма является обоснование товарищем Сталиным программных положений об основных предварительных условиях подготовки перехода к коммунизму. Для того, чтобы подготовить действительный переход к коммунизму, учит товарищ Сталин, нужно осуществить по крайней мере три основных предварительных условия.

Необходимо, во-первых, прочно обеспечить непрерывный рост всего общественного производства с преимущественным ростом производства средств производства, без чего невозможно осуществить расширенное воспроизводство.

Необходимо, во-вторых, путем постепенных переходов, осуществляемых с выгодой для колхозов и, следовательно, для всего общества, поднять колхозную собственность до уровня общенародной собственности, а товарное обращение тоже путем постепенных переходов заменить системой продуктообмена.

Необходимо, в-третьих, добиться такого культурного роста общества, который бы обеспечил всем членам общества всестороннее развитие их физических и умственных способностей. Необходимо, чтобы члены общества имели возможность получить образование, достаточное для того, чтобы стать активными деятелями общественного развития, чтобы они имели возможность свободно выбирать профессию, а не быть прикованными на всю жизнь, в силу существующего разделения труда, к одной какой-либо профессии.

Только после выполнения всех этих предварительных условий, вместе взятых, указывает товарищ Сталин, будет осуществлен коренной переход от одной экономики, от экономики социализма—к другой, высшей экономике, к экономике коммунизма.

Товарищ Сталин настоятельно предупреждает против легкомысленного забегания вперед и перехода к высшим экономическим формам без предварительного создания необходимых предпосылок для такого перехода.

* * *

В своем произведении «Экономические проблемы социализма в СССР» товарищ Сталин дал глубокий марксистский анализ важнейших проблем современного капитализма.

Наиболее важным экономическим результатом второй мировой войны, указывает товарищ Сталин, является распад единого всеохватывающего мирового рынка и, следовательно, дальнейшее углубление общего кризиса мировой капиталистической системы.

В результате второй мировой войны от капиталистической системы отпали Китай и европейские народно-демократические страны, образовав вместе с Советским Союзом единый и мощный социалистический лагерь, противостоящий лагерю капитализма. Страны демократического лагеря сомкнулись, наладили экономическое сотрудничество и взаимопомощь, создали свой мировой рынок, противостоящий мировому капиталистическому рынку.

Анализируя состояние современного капитализма, товарищ Сталин показывает, что углубление противоречий в капиталистическом лагере еще больше обостряет борьбу между империалистическими хищниками. А из этого следует, что неизбежность войн между капиталистическими странами остается в силе.

В связи с рассмотрением вопроса о неизбежности войн при капитализме товарищ Сталин дает глубокую характеристику современного движения за мир. Современное движение за мир, учит товарищ Сталин, имеет своей целью поднять народные массы на борьбу за сохранение мира, за предотвращение новой мировой войны. Однако современное движение за мир не может уничтожить неизбежность войн вообще между капиталистическими странами, поскольку империализм все же сохраняется. Чтобы устранить неизбежность войн, нужно уничтожить империализм.

Вдохновенные идеи гениального произведения И. В. Сталина «Экономические проблемы социализма в СССР» легли в основу нового пятилетнего плана развития СССР, выполнение которого явится крупным шагом вперед по пути развития от социализма к коммунизму. XIX съезд Коммунистической партии Советского Союза постановил при переработке программы партии руководствоваться основными положениями этого классического сталинского труда, являющегося могучим идейным оружием партии и советского народа в борьбе за полную победу коммунизма.

Труд товарища И. В. Сталина «Экономические проблемы социализма в СССР» представляет собой высший этап в развитии марксистско-ленинской теории.

Г. КОЗЛОВ,
кандидат экономических наук.

По нашему городу

Семинар пропагандистов

Недавно в Доме партийного просвещения строители провели семинар пропагандистов кружков по изучению истории КПСС II-го года обучения основного и повышенного типа.

На семинаре была прочитана лекция на тему: «Работы И. В. Сталина «Об основах ленинизма» и «К вопросам ленинизма».

По группам пропагандисты прослушали методические лекции о том, как провести занятия по темам: «Партия большевиков в борьбе за социалистическую индустриализацию страны» и по работам И. В. Сталина «О хозяйственном положении Советского Союза и политике партии», «Национальный вопрос и ленинизм».

Выставка литературы

В библиотеке горкома КПСС ко Дню Сталинской Конституции организована книжная выставка.

Здесь имеются книги и брошюры: И. В. Сталин «Доклад о проекте Конституции Союза ССР», Конституция СССР, Н. Булганин—«Речь на XIX съезде ВКП(б)», Г. Маленков—«Отчетный доклад XIX съезду партии о работе ЦК ВКП(б)», И. Сталин «Экономические проблемы социализма в СССР» и другие.

Лекторы и агитаторы получают в библиотеке необходимую литературу и консультацию по проведению лекций и бесед о Дне Сталинской Конституции.

НОВЫЕ ОБЩЕЖИТИЯ

Недавно строители сдали в эксплуатацию два трехэтажных здания, расположенных в 78 квартале. Это—общежития для молодых специалистов, расчитанные на 250 мест каждое.

В общежитиях есть душевые комнаты, обеспеченные горячей водой. Сейчас сюда завозится необходимая мебель: столы, стулья, тумбочки, кровати.

На днях молодые специалисты заселят эти хорошо благоустроенные дома.

Детские утренники

Интересно проводят выходной день учащиеся школ поселка имени Куйбышева. Каждое воскресенье к их услугам широко открыты двери клуба «Строитель». Здесь можно посмотреть кино, концерты и т. д.

Коллектив клуба «Строитель» проводит большую работу по организации отдыха детей. При помощи кружков детской художественной самодеятельности в клубе устраиваются концерты, ставятся пьесы.

За девять месяцев в клубе проведено более десяти утренников и большое количество детских киносеансов.

Н. ПАВЛОВ.

Подготовка к Новому году

Большая радость для детей—новогодняя елка. Веселые игры и пляски, подарки деда Мороза надолго остаются в памяти малышей.

Работники детского сада № 4 жилищно-коммунального управления все делают для того, чтобы их воспитанники весело провели праздник. Во всех группах началась подготовка к Новому году.

В новогодний утренник дети споют песенки «Новогодняя», «Елочка», «Как весело, как весело». Ребята старшей группы исполнят танцы конькобежцев, снежинок и елочных бусинок.

Готовятся костюмчики снежинок, зайчиков, петрушек, хлопушек. Дети с нетерпением ждут этого радостного дня.

Тренировки хоккеистов

С воскресенья 30 ноября на стадионе «Труд» хоккеисты ДСО «Труд» и коллектива тов. Кириченко приступили к систематическим тренировкам.

Первые тренировки показали, что участники команд настойчиво изучают приемы ведения мяча, удара и владения клюшкой.

Команды серьезно готовятся к будущим встречам хоккеистов на льду.

ИЗВЕЩЕНИЕ

3 декабря в лекционном зале Дома партийного просвещения в 8 часов вечера состоится лекция для самостоятельно изучающих марксистско-ленинскую теорию на тему: „О работе В. И. Ленина „Что делать?“

Читает лектор ГК КПСС тов. Каплун.

Вход свободный.

Об украшении зданий ко дню празднования Сталинской Конституции

Исполком городского Совета депутатов трудящихся решил:

1. Обязать руководителей всех государственных, общественных и промышленных предприятий, учреждений, учебных заведений и зрелищных предприятий, торговых и складских помещений, а также управляющих домами и хозяйственные организации не позднее 4 декабря 1952 года вывесить государственные флаги установленного образца и произвести оформление фасадов зданий.

2. Контроль за выполнением данного решения возложить на органы милиции и горкомхоз.

Председатель исполкома горсовета депутатов трудящихся П. ВОДНЕВ.
Секретарь исполкома горсовета депутатов трудящихся В. ШЕВЧЕНКО.

В странах Народной демократии

Развитие машиностроения в Болгарии

Молодая машиностроительная промышленность Болгарии добивается больших успехов в освоении производства новых машин. С начала этого года предприятия государственного промышленного объединения „Машиностроение“ выпустили 98 новых марок машин для болгарской промышленности, строительства и сельского хозяйства.

Выпущенное впервые в Болгарии оборудование для кожевенной промышленности, консервных заводов, хлебозаводов и других предприятий не уступает по качеству лучшим заграничным образцам этих машин.

В текущем году рабочие котлостроительного завода „Георгий Кирков“ в Софии освоили производство паровых котлов высокого давления, коллектив машиностроительного завода имени Василя Коларова в городе Сталин начал выпускать дизельмоторы типа „Славия“.

Завод сельскохозяйственного машиностроения имени Георгия Димитрова в Русе выпустил специальные плуги для глубокой вспашки под виноградники.

(ТАСС.)

Фестиваль советских детских и юношеских фильмов

В Болгарии начался фестиваль советских детских и юношеских фильмов, организованный комитетом кинематографии, министерством народного просвещения совместно с ЦК Демократического союза народной молодежи, Союзом болгаро-советских обществ и другими организациями.

На экранах страны будет демонстрироваться свыше 160 детских, юношеских и мультипликационных фильмов, в том числе „Красный галстук“, „В степи“, „Молодая гвардия“, „Семеро смелых“ и другие фильмы.

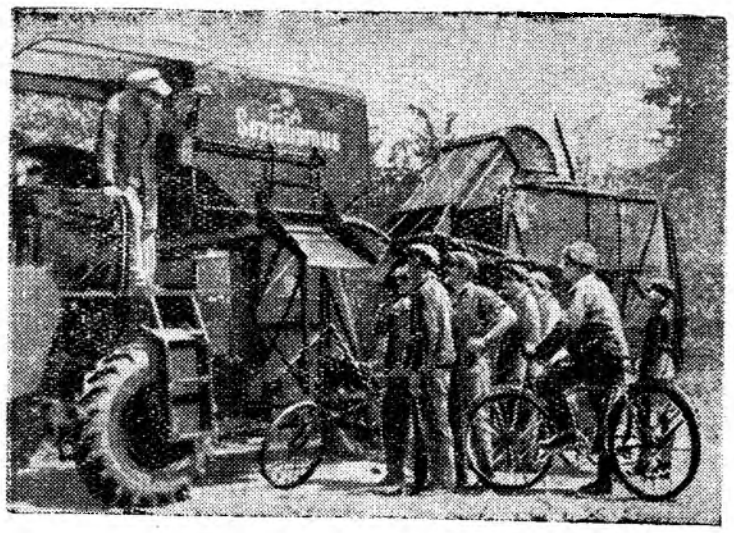

В Германскую Демократическую Республику из Советского Союза прибыла партия сельскохозяйственных машин, которые были переданы государственным машинопрокатным станциям. Советские комбайны «Сталинец-4» уже ведут уборку урожая на полях сельскохозяйственных производственных кооперативов.

На снимке: крестьяне одного из производственных кооперативов осматривают советский самоходный комбайн «Сталинец-4».

Индустриализация Румынии

Быстрыми темпами осуществляется индустриализация Румынии. В текущем году в стране выпущено стали в два с половиной раза больше, чем в 1938 году. В течение 1950—1952 гг. пущены в ход электростанции мощностью в сто шестнадцать тысяч киловатт, что в десять раз превышает мощность электростанций, построенных в стране за 1928 — 1938 годы.

С братской помощью Советского Союза созданы и быстро развиваются важнейшие отрасли промышленности — машиностроительная, тракторостроительная, электротехническая, сельскохозяйственного машиностроения, оборудования для нефтяной и горнорудной промышленности.

Почти тридцать пять тысяч рабочих металлургических предприятий, применяя передовые советские методы труда, значительно перевыполняют сменные нормы. За последние десять месяцев металлурги внесли более пяти тысяч восьмисот рационализаторских предложений, внедрение которых даст государству миллионы лей экономии.

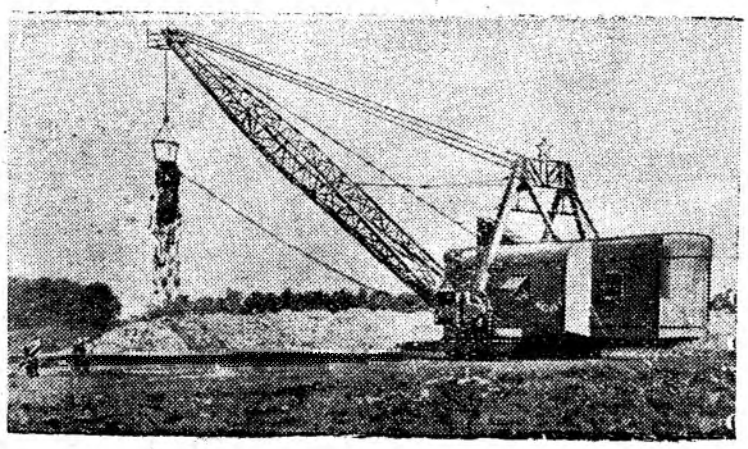

На промышленных предприятиях и стройках Венгерской Народной Республики работает много советских машин и механизмов. Недавно из Советского Союза получен шагающий экскаватор, который используется на сооружении канала в Будсентмихайе.

На снимке: советский шагающий экскаватор производит выемку грунта.

Редактор В. П. БОГАТЫРЕВ.

С 25 ноября 1952 г. в помещении почтового отделения № 2 (поселок Куйбышева) открывается сберегательная касса второго разряда № 7690/03. Сберегательная касса работает с 9 часов утра до 6 часов вечера, обеденный перерыв с 1 до двух часов дня.

Сберегательная касса производит:

1. Прием и выдачу вкладов.

2. Продажу и покупку Государственного 3% внутреннего выигрышного займа.

3. Прием налогов.

4. Продажу карточек Безоблигационного Управления.

5. Оплату по выигрышам Государственных займов.

Центрсберкасса 7690.

Адрес редакции и типографии: Соцгород, улица Московская, дом № 8; телефоны редакции: № 68 (один звонок), типографии—№ 68 (2 звонка) через коммутатор техникума

10646 Типография Облполиграфиздата Заказ № 1868