ПРОЛЕТАРИИ ВСЕХ СТРАН, СОЕДИНЯЙТЕСЬ!

Знамя КОММУНИЗМА

ОРГАН ГОРОДСКОГО КОМИТЕТА КОММУНИСТИЧЕСКОЙ ПАРТИИ СОВЕТСКОГО СОЮЗА И ГОРОДСКОГО СОВЕТА ДЕПУТАТОВ ТРУДЯЩИХСЯ

№ 97 (104) | Среда, 12 ноября 1952 г. | Цена 15 коп.

Октябрьские торжества явились ярким выражением могучего единства строителей коммунизма, нерушимой сплоченности народов Советского Союза вокруг родной Коммунистической партии, вокруг великого вождя и учителя товарища Сталина.

ПАРАД И ДЕМОНСТРАЦИЯ НА КРАСНОЙ ПЛОЩАДИ

В расцвете своих сил встретила тридцать пятую годовщину Великой Октябрьской социалистической революции могучая Советская Родина—твердыня дружбы и славы народов нашей страны, несокрушимый оплот мира во всем мире.

Москвичи, как и все советские люди, вышли на традиционную демонстрацию под глубоким впечатлением исторических решений XIX съезда партии, гениальных произведений И. В. Сталина, которые весь народ воспринял как великую программу борьбы и побед, как вдохновляющее руководство к действию.

Вместе со всем советским народом трудящиеся Москвы продемонстрировали свою монолитную сплоченность вокруг партии Ленина—Сталина, свою непреклонную решимость претворить в жизнь исторические решения съезда партии, сталинскую программу борьбы за построение коммунизма.

...Как всегда, величественна в праздничном убранстве Красная площадь Москвы—место всенародных торжеств. На здании против мавзолея В. И. Ленина—огромные портреты великих вождей Коммунистической партии и Советского государства Владимира Ильича Ленина и Иосифа Виссарионовича Сталина, Призывы Центрального Комитета Коммунистической партии Советского Союза.

На трибунах вдоль Кремлевской стены—члены и кандидаты в члены Центрального Комитета КПСС, депутаты Верховного Совета СССР и Верховных Советов союзных республик, министры, Герои Советского Союза, Герои Социалистического труда, лауреаты Сталинских премий, стахановцы заводов и фабрик, видные деятели науки и техники, культуры и искусства, генералы и адмиралы, офицеры советской Армии и Военно-Морского Флота, партийный, Советский, профсоюзный и комсомольский актив.

35-ю годовщину Великого Октября вместе с нами празднуют передовые люди всех стран, празднует могучий лагерь демократии и социализма. На торжества в Москву прибыли наши дорогие гости—зарубежные друзья.

Присутствуют члены дипломатического корпуса.

На Красной площади и прилегающих улицах выстроились участвующие в параде слушатели военных академий, курсанты военных училищ, войсковые части Московского гарнизона.

...Последние минуты волнующего ожидания. Воцаряется торжественная тишина. Приближается начало парада.

Вспыхивает мощная восторженная овация. На трибуну ленинского мавзолея поднимается товарищ Сталин, окруженный ближайшими соратниками. Товарищ Сталин тепло приветствует присутствующих. По площади прокатываются горячие аплодисменты. Трудящиеся выражают безграничную любовь и преданность великому вождю народов товарищу Сталину.

Бьют кремлевские куранты. Одиннадцать часов утра. Из ворот Спасской башни выезжает принимающий парад Маршал Советского Союза С.К. Тимошенко. Его встречает командующий парадом генерал-полковник П. А. Артемьев. Приняв рапорт, Маршал Тимошенко объезжает войска, здоровается с ними и поздравляет их с всенародным праздником.

Маршал Тимошенко поднимается на трибуну мавзолея и произносит речь.

На здравицу, провозглашенную маршалом, войска отвечают многоголосым «ура». Торжественно звучит Государственный гимн Советского Союза. Мощно гремят над столицей нашей Родины залпы артиллерийского салюта.

Подаются команды к началу торжественного марша.

...Четким строевым шагом мимо трибун мавзолея проходят слушатели Краснознаменной ордена Ленина и ордена Суворова первой степени Военной академии имени М. В. Фрунзе, Военно-политической ордена Ленина Краснознаменной академии имени В. И. Ленина, Артиллерийской ордена Ленина и ордена Суворова академии имени Ф.Э. Дзержинского, Военной ордена Ленина академии бронетанковых и механизированных войск имени И. В. Сталина, Краснознаменной Военно-Воздушной академии, Краснознаменной ордена Ленина Военно-Воздушной инженерной академии имени Н. Е. Жуковского, Краснознаменной Военно-инженерной академии имени В. В. Куйбышева.

Вот идут военные моряки—питомцы доблестного Военно-Морского Флота Советского Союза, неусыпно несущего почетную вахту на охране морских рубежей социалистической Родины.

На площади—курсанты Московского Краснознаменного пехотного училища имени Верховного Совета РСФСР. Это училище было создано в первые дни советской власти по указанию В. И. Ленина и И. В. Сталина.

Мимо трибун проходят советские пограничники—зоркие часовые священных рубежей нашей Родины.

По Красной площади маршируют воспитанники Тульского суворовского и Ленинградского нахимовского училищ. Зрители любуются старательностью, с какой самые юные участники парада по-взрослому чеканят шаг и держат равнение в своих рядах.

На марше — гвардейская стрелковая Таманская Краснознаменная ордена Суворова дивизия имени М. И. Калинина. Идет пехота—«царица полей». Но это уже качественно иная пехота, чем несколько лет назад. Идет пехота, но сплошной гул моторов заполнил площадь из конца в конец. Советская Армия обильно оснащена современной военной техникой.

Пулеметчики следуют на мотоциклах. Движутся многочисленные бронетранспортеры с пехотинцами. Их сопровождают зенитная артиллерия, минометы, полевая артиллерия на механической тяге.

На автомашинах—десантники. В кожаных шлемах, в теплых комбинезонах, с парашютными ранцами за плечами бойцы воздушной пехоты рапортуют о своей постоянной боевой готовности.

Нарастает могучий марш богатой и грозной боевой техники. По брусчатке мостовой грохочет ударная сила нашей армии—советская артиллерия.

Незабываемое зрелище представляет собой торжественный марш Гвардейской Краснознаменной ордена Ленина Кантемировской танковой дивизии.

Парад 7 ноября с новой силой, наглядно, зримо показал, что советские воины настойчиво повышают свои военные и политические знания, совершенствуют свое боевое мастерство, неустанно крепят оборонную мощь социалистического государства.

*

Минуты торжественной тишины, и Красная площадь открывает свой простор для народной демонстрации.

Знамя Московского Совета несет знатный металлург завода «Серп и молот» Иван Туртанов. Ветер колышет муаровую ленту на древке—знак того, что Москва награждена орденом Ленина. Заслуги столицы нашей Родины общеизвестны. Москва является знаменосцем новой советской эпохи, глашатаем борьбы за прочный мир и дружбу между народами.

На площадь вступают физкультурники. Во главе десятитысячной колонны физкультурников—чемпионы мира и чемпионы страны, победители пятнадцатых олимпийских игр.

...1.200 пурпурных флагов колышутся над площадью. Под торжественную мелодию оркестров их вносят сюда знаменосцы районов столицы. Пунцовый отсвет от стягов ложится на мостовую, на радостные лица людей.

На площадь одновременно входят колонны Кировского, Ленинского, Краснопресненского, Советского, Свердловского, Дзержинского, Щербаковского, Бауманского, Первомайского, Куйбышевского, Красногвардейского, Молотовского районов. Счастливые, полные жизненных сил, идут машиностроители и энергетики, металлурги и химики, текстильщики и железнодорожники, речники и связисты, строители метрополитена и высотных зданий, люди науки и культуры, литературы и искусства...

Вот он наш замечательный советский народ—народ творец, народ победитель! Над колоннами величественной демонстрации подняты портреты Маркса, Энгельса, Ленина, Сталина, руководителей партии и Советского правительства.

В борьбе за свободу и независимость нашей Родины, за построение коммунистического общества советский народ еще более сроднился с партией Ленина—Сталина. Он единодушно поддерживает политику партии и оказывает ей полное доверие. Трудящиеся Москвы, как и все советские люди, еще раз продемонстрировали свою беззаветную преданность делу партии Ленина—Сталина, свою решимость успешно выполнить исторические задачи, поставленные XIX съездом партии, добиться новых побед в строительстве коммунизма. На тысячах полотнищ, стягов и транспарантов праздничного шествия были начертаны слова, выражающие великую любовь советского народа к своей родной, закаленной в боях партии.

— Да здравствует Коммунистическая партия Советского Союза—великая партия Ленина—Сталина, вдохновитель и организатор всех наших побед!

Взоры участников демонстрации были обращены к великому вождю нашей партии товарищу Сталину, чей светлый ум, могучая воля и любовь к человеку являются залогом новых побед, залогом успешного решения задач коммунистического строительства, поставленных XIX съездом партии. Люди вышли на демонстрацию с чувством глубокой благодарности товарищу Сталину за его отеческую заботу о благе народов нашей страны, о счастье всего человечества.

Какой сердечной теплотой, какой сыновней признательностью были преисполнены восторженные возгласы, сливавшиеся в могучий многотысячный хор:

— Да здравствует великий Сталин!

— Родному Сталину—ура!

Трудящиеся Советского района проносят огромный макет книги, на которой золотом горят слова: «И. Сталин. Экономические проблемы социализма в СССР». Гениальный труд товарища Сталина, его теоретические открытия имеют величайшее значение для марксистско-ленинской теории, для всей нашей практической деятельности.

Выдающееся произведение товарища Сталина, его историческая речь на XIX съезде партии являются источником неиссякаемого творческого вдохновения советских людей, мобилизуют их на борьбу за новые победы в труде.

Коллективы заводов и фабрик рапортуют о своих успехах во всенародном социалистическом соревновании за выполнение и перевыполнение пятого пятилетнего плана, проносят в своих праздничных колоннах макеты, панно, диаграммы, повествующие об увеличении выпуска продукции, улучшении ее качества, об использовании резервов производства, о проведении режима экономии.

На тысячах плакатов и транспарантов повторены подхваченные миллионами советских патриотов слова из октябрьских Призывов ЦК КПСС:

—Трудящиеся Советского Союза! Развертывайте всенародное социалистическое соревнование за выполнение и перевыполнение пятого пятилетнего плана! Боритесь за новый мощный подъем народного хозяйства, рост материального благосостояния и культуры народа, за дальнейшее укрепление могущества Советского государства!

Колонну Пролетарского района открывают рабочие и служащие Автомобильного завода имени И. В. Сталина—инициаторы социалистического соревнования трудящихся Москвы в честь XIX съезда партии. Они рапортуют о досрочном выполнении десятимесячной программы, о выпуске продукции сверх плана на миллионы рублей.

Трудящиеся пришли на демонстрацию, воодушевленные величественными перспективами, открытыми перед нашей страной решениями XIX съезда партии. В праздничном украшении колонн отражены задания нового пятилетнего плана.

(Окончание на 2-й стр).

Парад и демонстрация на Красной площади

(Окончание).

В колонне Пролетарского района проходит коллектив завода «Динамо» имени С. М. Кирова, изготовивший немало замечательных электромашин и оборудования для строителей грандиозных гидроэлектростанций и каналов. Большие картины, с которыми рабочие и служащие завода входят на площадь, напоминают о славных делах советского народа. На одной из картин изображен новый шлюз с теплоходом, совершающим рейс из Москвы в Ростов-на-Дону. Надпись гласит: «Волга-Дон построен!»

С открытием Волго-Донского судоходного канала имени В. И. Ленина Москва стала портом пяти морей. Речники Южного порта столицы проносят карту европейской части нашей страны, показывающую, что Москва соединена теперь водными магистралями с Белым, Балтийским, Каспийским, Азовским и Черным морями.

Вот вступает на площадь многотысячный коллектив завода «Серп и молот». Колонки цифр, помещенных на щитах, говорят об увеличении выпуска стали и проката этим известным предприятием столицы.

В колонне Ленинского района идут станкостроители завода «Красный пролетарий» имени А. И. Ефремова. Они сообщают о том, что их предприятие сверх плана десяти месяцев выпустило десятки металлорежущих станков.

На площади возникают фонтаны, искусно составленные из разноцветных тканей... Идут рабочие и служащие «Трехгорной мануфактуры» имени Ф. Э. Дзержинского. Панно, поднятые над колонной, повествуют о новых производственных достижениях этого старейшего текстильного предприятия, созданного более 150 лет назад.

Среди участников октябрьской демонстрации — много строителей, работников городского хозяйства Москвы. В праздничном убранстве колонн нашли отражение новые успехи социалистического градостроительства, мастерство наших зодчих, высокий уровень советской строительной индустрии. На десятках панно и картин запечатлены величественные высотные здания, воздвигнутые на Смоленской площади, на Котельнической набережной, у Красных ворот, на Ленинских горах и в других местах Москвы. Работники «Метростроя» несут панно с изображением нового подземного дворца—станции «Киевская-кольцевая», которая уже скоро должна вступить в строй.

В 103 высших учебных заведениях Москвы обучается 270 тысяч студентов—больше, чем в Англии и Франции, вместе взятых. Звонкими песнями оглашают площадь учащиеся вузов. Будущие инженеры и агрономы, гидростроители и зоотехники, врачи и учителя, они энергично овладевают наукой, техникой, культурой, заботливо готовят себя к благородной деятельности на поприще служения великой Родине. Студенты Московского государственного университета несут портреты Ломоносова, Лобачевского, Менделеева, Тимирязева, Мичурина, Сеченова, Павлова и других ученых, составляющих законную гордость великой русской нации, всех народов нашей страны.

Вместе с коллективами работников научных учреждений и высшей школы на Красную площадь пришли советские ученые, патриотический долг которых состоит в том, чтобы развивать дальше передовую советскую науку с задачей занять первое место в мировой науке. Ученые, работающие в институтах Академии наук СССР, высоко подняли знамя с барельефами великих корифеев науки Ленина и Сталина. Ленинско-сталинские идеи озаряют ярким светом революционной теории задачи и перспективы борьбы народных масс всех стран против империализма, за мир, демократию и социализм.

Интересы Советского Союза неотделимы от дела мира во всем мире. Праздничная демонстрация с новой силой показала непреклонную решимость советского народа продолжать борьбу против подготовки и развязывания новой войны, сплачивать для укрепления мира могучий антивоенный демократический фронт, укрепить узы дружбы и солидарности со сторонниками мира во всем мире, настойчиво разоблачать все приготовления к новой войне, все происки и интриги поджигателей войны.

Из колонны в колонну повторялись ставшие боевым девизом советских людей пламенные сталинские слова: «Да здравствует мир между народами! Долой поджигателей войны!».

Демонстранты выражают сердечную признательность прогрессивным деятелям всех стран, снискавшим глубокое уважение трудящихся беззаветной борьбой за дело мира, свободы и прогресса.

Демонстранты несут портреты председателя Центрального народного правительства Китайской Народной Республики Мао Цзе-дуна, премьера Государственного административного совета Центрального народного правительства Китайской Народной Республики Чжоу Энь-лая, секретаря Центрального комитета Коммунистической партии Китая Лю Шао-ци, заместителя председателя Центрального народного правительства Китайской Народной Республики Чжу Дэ.

Над колоннами демонстрантов—портреты президента Польской Народной Республики Болеслава Берута и председателя Совета Министров Польской Народной Республики Юзефа Циранкевича, президента Чехословацкой Республики Клемента Готвальда и председателя правительства Чехословацкой Республики Антонина Запотоцкого, председателя Совета Министров Народной Республики Болгарии Вылко Червенкова и председателя Президиума Народного собрания Народной Республики Болгарии Георгия Дамянова, председателя Совета Министров Венгерской Народной Республики Матиаса Ракоши, председателя Президиума Венгерской Народной Республики Иштвана Доби, председателя Совета Министров Румынской Народной Республики Г. Георгиу-Деж и председателя Президиума Великого национального собрания Румынской Народной Республики Петру Гроза, председателя Совета Министров Народной Республики Албании Энвера Ходжа и председателя Президиума Народного собрания Народной Республики Албании Омера Нишани, премьер - министра Монгольской Народной Республики Ю. Цеденбала.

Демонстранты несут портреты президента Германской Демократической Республики Вильгельма Пика, премьер-министра Германской Демократической Республики Отто Гротеволя, генерального секретаря Центрального комитета Социалистической единой партии Германии Вальтера Ульбрихта, президента Демократической Республики Вьетнам Хо Ши Мина.

Над праздничными колоннами—портреты премьер-министра кабинета министров Корейской Народно-Демократической Республики Ким Ир Сена, председателя Президиума Верховного народного собрания Корейской Народно-Демократической Республики Ким Ду Бона.

Участники демонстрации несут портреты вождя французского народа Мориса Тореза, вождя итальянского народа Пальмиро Тольятти, вождя американского революционного рабочего класса Уильяма Фостера, генерального секретаря Коммунистической партии Испании Долорес Ибаррури, генерального секретаря Коммунистической партии Великобритании Гарри Поллита.

Праздничное шествие трудящихся явилось незабываемой манифестацией великого единства советского народа, его горячей любви к родной Коммунистической партии, Центральному Комитету, великому вождю и учителю товарищу Сталину.

Советские люди заявили о своей непреклонной воле к борьбе за дело мира во всем мире, за торжество бессмертных идей Маркса—Энгельса—Ленина—Сталина.

В демонстрации на Красной площади Москвы участвовало около миллиона человек.

Праздник мира и счастья

Сквозь снежные тучи все выше и выше поднимается солнце над юным городом. Торжественная, бодрая мелодия марша несется над улицами, не умолкая. Город в праздничном убранстве. На фасадах зданий портреты В. И. Ленина и И. В. Сталина, руководителей партии и правительства. Пламенеют алые стяги. Повсюду транспаранты с Призывами ЦК КПСС.

Кто-то выпустил голубей. Они кружатся над площадью, над праздничной трибуной. Белые голуби—олицетворение мирной жизни, мирных стремлений людей труда—как бы приветствуют жителей города, поздравляют их с большим, всенародным праздником.

В 10 часов 30 минут начинается демонстрация трудящихся города. Праздничную колонну демонстрантов открывают школьники. Высоко над головами портреты вождей социалистической революции Ленина и Сталина. Ученики проносят огромный лозунг—„Спасибо товарищу Сталину за наше счастливое детство!". На лицах счастливые улыбки, в руках у детей флажки, макеты голубей, лозунги, призывающие еще лучше учиться. Звучат радостные песни.

Идут будущие техники и рабочие—студенты техникума и учащиеся ремесленного училища. Пройдет немного времени, и они займут свои места в рядах строителей коммунизма, своим трудом будут крепить страну мира и счастья, страну великой любви к людям. Об этом говорит праздничное оформление колонны.

Колонна за колонной проходят мимо трибуны. В ответ на поздравления с праздником демонстранты отвечают многоголосым „ура".

—Да здравствует 35-я годовщина Великой Октябрьской революции! Великому Сталину слава!—слышится с трибуны, и мощное „ура" проносится по рядам демонстрантов.

Вслед за учащимися идут строители. Впереди лучшие работники, стахановцы. На многочисленных транспарантах выведены гордые цифры: „План выполнен на 120 процентов", „Дано трудящимся города 1500 квадратных метров жилой площади сверх плана", „Годовой план выполнен к XIX съезду партии"...

Перед трибуной проходят с трудовыми рапортами коллективы монтажных организаций.

Таблицы и диаграммы в руках у рабочих отображают их производственные достижения. В честь Великого Октября коллектив рабочих, инженеров и техников монтажной конторы, где начальником тов. Хамов, досрочно выполнил годовой план.

Трудящиеся автотранспортной конторы и ремонтного завода также демонстрируют свои трудовые успехи. Октябрьский план они выполнили на 6 дней раньше срока. За счет сверхплановой перевозки грузов получили десятки тысяч рублей чистой прибыли. Все оформление колонны рассказывает о великой всепобеждающей силе коммунистического труда.

С замечательными успехами пришел к празднику коллектив ремонтно-механического завода. Десятки стахановцев предприятия работают уже в счет будущего года.

К трибуне приближается колонна рабочих и служащих управления, где начальником т. Костромин. Коллектив управления выполнил годовой производственный план к открытию XIX съезда Коммунистической партии и сейчас работает в счет 1953 года. Рабочие несут лозунги и транспаранты, на которых написаны имена лучших тружеников.

Нескончаем поток демонстрантов. Около двух часов длилась демонстрация. Трудящиеся социалистического города еще раз продемонстрировали свою безграничную любовь и преданность Коммунистической партии, Советскому правительству, свое непоколебимое желание и дальше стахановским трудом крепить дело мира во всем мире.

Вечером город озарился огнями праздничной иллюминации. Сотни жителей вышли на улицы и проспекты.

Вся страна отмечала великий праздник

Советский народ торжественно праздновал 35-ю годовщину Великой Октябрьской социалистической революции. Состоялись многолюдные демонстрации в **Минске, Ташкенте, Алма-Ате, Тбилиси, Баку, Вильнюсе, Кишеневе, Риге, Фрунзе, Сталинабаде, Ереване, Ашхабаде, Таллине, Петрозаводске, Сталинграде, Владивостоке, Челябинске, Куйбышеве, Харькове** и других городах страны.

Народные торжества вылились в демонстрацию сплоченности трудящихся Советского Союза вокруг партии Ленина—Сталина, нерушимой дружбы народов, безграничной любви и преданности великому Сталину.

В ознаменование всенародного праздника в столице нашей Родины—Москве, в столицах союзных республик, а также в Калининграде, Львове, Хабаровске, Владивостоке и в городах-героях: Ленинграде, Сталинграде, Севастополе и Одессе был произведен салют двадцатью артиллерийскими залпами.

ТРУДЯЩИЕСЯ ГОРОДА ОТМЕТИЛИ 35-ю ГОДОВЩИНУ ВЕЛИКОГО ОКТЯБРЯ НОВЫМИ ТРУДОВЫМИ УСПЕХАМИ

Передовики соревнования

Коллектив участка, руководимый тов. Павловичем, ознаменовал 35-ю годовщину Великого Октября, досрочным выполнением повышенных социалистических обязательств. Включаясь в предоктябрьское соревнование, монтажники брали обязательство к 7 ноября завершить план 11 месяцев. Слово свое они сдержали с честью. План выполнен на 107 процентов. Коллектив участка заслуженно завоевал первое место в соревновании среди монтажных коллективов управления.

Отличных производственных показателей добились монтажные бригады, руководимые тт. Голениным, Зениным, Солодковым. Первенство в индивидуальном соревновании удерживают электросварщики тт. Курочкин и Рыжов.

П. ШЕВЦОВ.

Выполнен план 11 месяцев

Социалистическое соревнование в честь 35-й годовщины Великой Октябрьской социалистической революции принесло коллективу монтажников, где начальником тов. Корчунов, большую производственную победу. Накануне знаменательной даты монтажники рапортовали о завершении одиннадцатимесячной программы. Перевыполнение государственного задания достигнуто в результате упорного труда всего коллектива.

Особенно производительно трудились бригады, которыми руководят тт. Жук и Зайцев. Средняя выработка здесь составила до 200 процентов в смену. На 150 процентов выполнили производственные задания бригады, руководимые тт. Вобленко, Задорожным, Старшовым, Кузнецовым.

Среди электросварщиков отличились в предоктябрьском соревновании тт. Федоровский, Ефремов, Егоров. Славно потрудились крановщики тт. Разумихин, Виноградов. Высокой производительности труда при монтаже фильтров добились смены тт. Лобова и Веремьева.

И. ПЕТРОВ.

Новая отделочная машина

Мерно гудит электромотор. Две автоматические полутерки ритмично опускаются на штукатурный слой, оставляя за собой ровную гладкую поверхность...

5 ноября на участке отделочных работ, где начальником тов. Марьясин, происходило испытание нового механизма — затирочной машины, сконструированной и изготовленной работниками механических мастерских в творческом содружестве с отделочниками.

Освоение нового агрегата позволит широко механизировать затирочные работы — трудоемкую операцию, которая до этого производилась исключительно вручную.

Впереди еще большая работа по освоению этого довольно сложного механизма. Но уже первый шаг на этом пути — замечательный подарок строителей октябрьскому празднику.

Р. СМИРНОВ.

Ленинград. Памятник В. И. Ленину у Финляндского вокзала.

СЛОВО СДЕРЖАЛИ

Трудовыми успехами отметили всенародный праздник изолировщики бригады тов. Пелихова (коллектив, где начальником тов. Галушко).

Став на стахановскую вахту в честь 35-й годовщины Великой Октябрьской социалистической революции, бригада обязалась в октябре выполнить месячное задание на 300 процентов, закончить изоляцию теплофикационных трубопроводов к соцгороду.

Свое слово она сдержала с честью. Сейчас, не снижая темпов, рабочие борются за новые производственные успехи.

Н. ТЕРЕХОВА.

На пути к новым успехам

Начало сентября. Анна Ломова впервые на производстве. Хотя ей знаком шум электромоторов, скрежет резцов, сверл и фрез о твердый металл, она, оставшись одна около токарного станка, растерялась. Анна хорошо знала принцип работы доверенного ей механизма, еще будучи на практике научилась управлять им. Однако начинать обработку первой детали было как-то страшновато. „А вдруг не справлюсь?“— эта мысль неотступно преследовала молодую работницу.

Но этого не случилось. Анна включила станок. Шум мотора и шпинделя на мгновенье отвлек ее от прежней мысли. Она осторожно подвела резец к обрабатываемой детали. Закружилась, завертелась синеватая стружка, тонкой ленточкой пошел сизый дымок от соприкосновения резца к заготовке...

„Совсем как на практике“,—подумала Анна. Всякая неуверенность сразу исчезла...

Шли дни. Анна Ломова стала выполнять и перевыполнять сменное задание. А в октябре она завершила месячную норму на 136 процентов. Особенно хорошо трудилась молодая работница в предпраздничные дни. Стремясь ознаменовать 35-ю годовщину Великого Октября производственными успехами, тов. Ломова выполняла дневные нормы на 150 процентов.

Не снижает Анна темпов в труде и в эти дни. Две нормы в смену — вот к чему стремится молодая стахановка, чтобы достойно встретить День Сталинской Конституции.

В. ИЛЬИН.

Стахановский труд монтажников

Коллективы многих управлений и участков монтажной организации, где руководителем т. Сазонов, ознаменовали 35-ю годовщину Великого Октября значительными производственными успехами.

Строительно - монтажное управление, где начальником тов. Мещеряков, перевыполнило план десяти месяцев и дало 548 тысяч рублей сверхплановой экономии. Коллектив управления, где начальником т. Неженцев, выполнил план октября на 109,7 процента.

Монтажники завершили работы по теплотрассе, обеспечивающей теплом город, и паропроводу для подачи тепла в цехи. Этим созданы необходимые условия для успешного выполнения монтажных и пусконаладочных работ в зимний период.

Образцы стахановского труда показывали работники монтажного участка, где начальником т. Штейнбок, который выполнил в октябре месячное задание на 179 процентов. Коллектив участка, возглавляемого тов. Матвиенко, дал 163,7 процента плана.

Значительным перевыполнением октябрьского плана отметили всенародный праздник также участки, руководимые тт. Кольчик, Митичук, Дмитриевым и Поддуражным.

М. СТЕПАНОВ.

Перевыполняют задания

Достойными производственными подарками встретил коллектив пошивочной мастерской артели „Ремесленник“ 35-ю годовщину Великого Октября. Месячный план в октябре выполнен на 257 процентов.

Большим авторитетом среди заказчиков пользуется опытный закройщик тов. Глухов. Под его руководством работают все мастера. Много благодарностей записано ему в книге предложений за хорошо выполненные заказы.

Замечательно трудятся швеи портновского цеха Н. Кириллова, А. Ларичева. Ежедневный их показатель — 2—3 нормы. По-стахановски работают мастера пошива К. Коротникова, Л. Станицкая, Г. Шабалина, В. Сорокина. Они ежедневно дают не менее 180—200 процентов задания. Не отстает от них и тов. Турова, которая выполняет установленную норму на 200 процентов.

К. КОВАЛЕНКО.

X пленум ЦК ВЛКСМ

На днях состоялся очередной X пленум Центрального комитета ВЛКСМ.

Пленум обсудил доклад секретаря ЦК ВЛКСМ т. Шелепина А. Н. „О задачах комсомольских организаций в связи с решениями XIX съезда Коммунистической партии Советского Союза“ и принял соответствующее постановление.

Пленум рассмотрел также организационный вопрос. В связи с избранием т. Михайлова Н. А. в Секретариат ЦК КПСС, пленум освободил его от обязанностей первого секретаря ЦК ВЛКСМ.

Первым секретарем ЦК ВЛКСМ избран т. Шелепин А. Н.

С огромным воодушевлением участники пленума приняли приветственное письмо товарищу И. В. Сталину.

* * *

Пленум отметил, что советская молодежь, как и весь советский народ, с огромным воодушевлением встретила решения XIX съезда Коммунистической партии Советского Союза, историческую речь товарища Сталина на съезде. Комсомол, советская молодежь воспринимают решения съезда, указания товарища Сталина, как великую программу борьбы и побед, как руководство к действию.

Пленум ЦК ВЛКСМ предложил всем организациям комсомола в основу своей работы положить исторические решения XIX съезда Коммунистической партии Советского Союза.

Комсомольские организации должны еще тесней сплачивать советскую молодежь вокруг Коммунистической партии, товарища Сталина, поднимать силы молодежи на борьбу за построение коммунизма в нашей стране.

Делом чести каждой комсомольской организации, говорится в решении пленума, является активная работа по мобилизации сил молодежи на осуществление задач пятого пятилетнего плана развития СССР на 1951 — 1955 годы. Комсомольские организации призваны еще шире вовлекать молодежь в социалистическое соревнование, неустанно проявлять творческую инициативу в борьбе за выполнение и перевыполнение планов каждым предприятием промышленности и транспорта, стройкой, колхозом, МТС, совхозом.

Пленум рекомендовал комсомольским организациям обсудить стоящие перед ними задачи, в связи с решениями XIX съезда партии, на комсомольских собраниях в первичных организациях и собраниях комсомольского актива в городах и районах; организовать в комсомольских кружках и политшколах глубокое изучение решений съезда, речи товарища Сталина на съезде; обеспечить широкую пропаганду решений съезда партии, произведения товарища Сталина „Экономические проблемы социализма в СССР“ и речи товарища Сталина на съезде в лекциях и докладах, на страницах комсомольских газет и журналов.

Пленум ЦК ВЛКСМ заверил Центральный Комитет Коммунистической партии Советского Союза, вождя и учителя советского народа, родного и любимого товарища Сталина, что комсомольцы, советская молодежь отдадут все свои силы, знания, энергию делу борьбы за претворение в жизнь исторических решений XIX съезда партии, за победу коммунизма в нашей стране, за торжество великого дела Ленина — Сталина.

Празднование 35-й годовщины Великого Октября за рубежом

Трудящиеся всего мира широко отметили 35-ю годовщину Великой Октябрьской социалистической революции.

Особенно торжественно и радостно славную годовщину праздновали в европейских странах народной демократии, в Китайской Народной Республике и Германской Демократической Республике.

С огромным подъемом праздновал великую годовщину китайский народ. В Пекине состоялось торжественное заседание, на котором присутствовали Мао Цзэ-дун, Сун Цзин-лин, Чжу Дэ, Чжоу Энь-лай и другие члены правительства, руководители компартии Китая, представители Народно-Освободительной армии, общественных и культурных организаций столицы. С докладом о 35-й годовщине Великой Октябрьской социалистической революции выступила Сун Цзин-лин.

На Пекинском стадионе состоялся 40-тысячный митинг населения столицы в честь 35-летия Октября, организованный Пекинским отделением Общества китайско-советской дружбы. Митинг открыл заместитель мэра Пекина У Хань. От имени населения столицы он горячо приветствовал вождя трудящихся всего мира товарища Сталина и весь советский народ. В заключение состоялось выступление Краснознаменного ансамбля песни и пляски Советской Армии.

Праздничные собрания и митинги происходили и в других городах Китайской Народной Республики.

Всенародные торжества по случаю годовщины Великого Октября происходили в Монгольской Народной Республике.

Широко отметили 35-ю годовщину Великого Октября трудящиеся Польши. В Варшаве на торжественном заседании присутствовали председатель ЦК Польской объединенной рабочей партии Б. Берут, члены Политбюро ЦК, члены правительства во главе с Ю. Циранкевичем, маршал Польши К. Рокоссовский, офицеры и генералы, передовики труда столичных предприятий и новостроек, деятели науки и культуры, представители общественных организаций. Доклад о 35-й годовщине Великой Октябрьской социалистической революции сделал секретарь ЦК Польской объединенной рабочей партии А. Завадский. Заключительные слова докладчика, провозгласившего здравицу в честь СССР, Коммунистической партии Советского Союза и великого Сталина, собравшиеся встретили бурными овациями и возгласами «Слава любимому Сталину!»

Многочисленные торжественные собрания состоялись на заводах, шахтах, новостройках, в городах и селах Польши. Участники собраний продемонстрировали величайшую преданность Советскому Союзу и искреннюю благодарность советскому народу и великому Сталину за постоянную бескорыстную помощь в строительстве социализма.

В Праге на многолюдном праздничном митинге было принято послание чехословацкого народа советскому народу. Оно было торжественно вручено группе участников эстафеты «Послание дружбы и мира», которая пройдет через все области Чехословакии, будет донесена до чехословацко-советской границы и передана представителям Советского Союза.

В румынской столице Бухаресте в честь Великого Октября состоялась 500-тысячная демонстрация. Свыше 200 тысяч трудящихся участвовало в праздничной демонстрации в Софии. Массовые демонстрации и митинги происходили в Венгрии, Албании.

Трудящиеся Германской Демократической Республики праздновали 35-ю годовщину Великой Октябрьской социалистической революции под знаком борьбы немецкого народа за мир и единство Германии. В Берлине на торжественном заседании с докладом о славной годовщине выступил президент Германской Демократической Республики Вильгельм Пик.

С воодушевлением отпраздновал 35-ю годовщину Великого Октября борющийся корейский народ. В Пхеньяне, Синыйчжу, Аньчжу, Вонсане, Хамхыне, Канге, Чхончжине, Ким Чаке и других городах Корейской Народно-Демократической Республики были проведены торжественные заседания. В Пхеньяне с докладом, посвященном славной годовщине, выступил министр иностранных дел КНДР Пак Хен Ен. В обстановке всеобщего энтузиазма участники заседания приняли приветственное письмо товарищу И. В. Сталину.

35-ю годовщину Великой Октябрьской социалистической революции широко отметила прогрессивная общественность капиталистических стран.

В городах Италии, Франции, Бельгии, Уругвая, Швейцарии, Норвегии, Финляндии, Австрии и других стран прошли торжественные собрания, устроенные демократическими партиями и организациями. Выступавшие на собраниях ораторы подчеркивали международное значение Великого Октября, говорили о гигантских достижениях Советского Союза, о его ведущей роли в борьбе за сохранение и упрочение мира и дружбы между народами.

Вечером 7 ноября в помещении Зимнего велодрома Парижа состоялся 30-тысячный митинг парижских трудящихся. На трибуне находились горячо встреченные собравшимися Жак Дюкло, Огюст Лекер, Франсуа Бийу, Этьен Фажон, Раймон Гюйо, Леон Мовэ и другие руководящие деятели Французской компартии, а также руководители Всеобщей конфедерации труда, Союза французских женщин и других демократических организаций.

Доклад о 35-й годовщине Великой Октябрьской социалистической революции сделал Жак Дюкло. Участники собрания приняли текст поздравительной телеграммы советскому народу и великому Сталину.

«Рабочий класс и народ Франции,—говорится в телеграмме, — поднимают знамя национальной независимости и демократических свобод—они разобьют заговор правительства, находящегося на службе у империалистических поджигателей войны. Они будут настойчиво бороться за сохранение мира во всем мире».

Празднуя 35-ю годовщину Великого Октября, трудящиеся капиталистических стран еще больше активизировали подготовку к предстоящему Конгрессу народов в защиту мира.

В ряде стран, как например в Англии, Бельгии, Италии, общества по укреплению дружбы с СССР проводят в эти дни месячники, в ходе которых широкие массы трудящихся знакомятся с жизнью народов Советского Союза. Демократическая печать этих стран отмечает огромный интерес трудящихся к великим достижениям СССР.

По сообщениям печати, в Бейруте (Ливан) состоялась демонстрация трудящихся, посвященная 35-й годовщине Великой Октябрьской социалистической революции. Участники демонстрации несли лозунги с призывами решительно выступить против создания так называемого «Средневосточного командования». Трудящиеся провозглашали: «Советский Союз — друг арабских народов!», «Арабские народы не будут воевать против Советского Союза!». Полиция напала на демонстрантов, пустив в ход дубинки и открыв огонь. В результате многие демонстранты были ранены. Среди участников демонстрации произведены аресты.

Газеты «Телеграф» и «Аш-Шарк» передают, что их редакции посетили делегации трудящихся Бейрута, Триполи, Джунии и других городов Ливана и заявили протест против полицейской расправы с демонстрантами.

Трудящиеся стран, освобожденных Советской Армией от гитлеровской тирании, 7 ноября торжественно возложили венки на могилы советских воинов-освободителей.

В Польше, Чехословакии, Венгрии и других странах делегации трудящихся, представители демократических организаций посетили посольства СССР и принесли поздравления по случаю 35-й годовщины Великой Октябрьской социалистической революции.

В посольствах и миссиях Советского Союза за границей состоялись приемы, на которых присутствовали видные государственные деятели, руководители коммунистических и рабочих партий, представители общественности, деятели культуры и искусства.

(ТАСС).

В техникуме

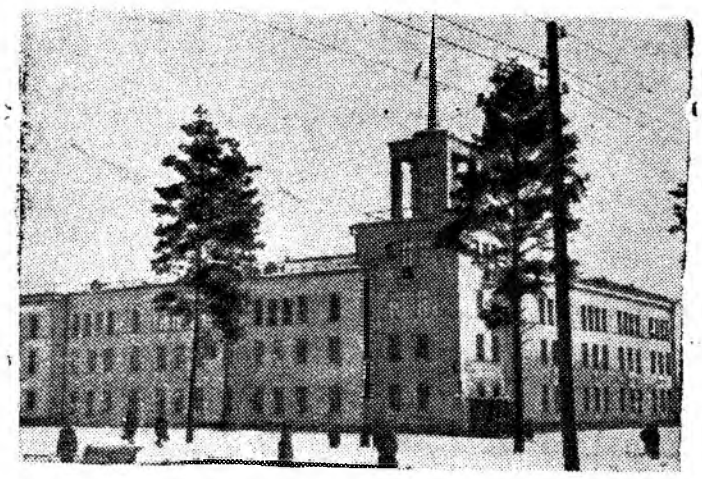

Разъяснение материалов XIX съезда

В целях разъяснения населению города исторических материалов XIX съезда Коммунистической партии в техникуме создан агитколлектив. За последнее время им проведена большая работа. Лучшими из агитаторов являются тт. Аксенова, Воробьева, Могилева, Гагарина, Макарова и др.

Спортивные секции

Физкультура и спорт пользуются большой популярностью среди учащихся техникума. Здесь работают волейбольная, баскетбольная секции, а также секции борьбы, гимнастики, бокса, лыжная, конькобежная и другие.

На днях закончились соревнования по волейболу. В них приняли участие все группы техникума. Первенство по техникуму среди юношей завоевала команда технологического отделения, а среди девушек—химико-технологического. Сейчас ведется подготовка для проведения аналогичных соревнований по баскетболу и к предстоящим соревнованиям по зимним видам спорта.

Производственная практика

Большое место в подготовке квалифицированных специалистов занимает производственная практика. К услугам учащихся техникума имеется прекрасная слесарно-механическая мастерская. Здесь они под руководством инструкторов проходят свою первую учебно-производственную практику—знакомятся с устройством основных типов станков, а также овладевают навыками в работе. Практика позволяет закрепить теоретические знания.

Стенные газеты

Стенные газеты в жизни студентов имеют большое значение. Они помогают им в учебе, жизни, работе.

В настоящее время стенные газеты выпускаются в каждой группе. Лучшей из них заслуженно считается сатирическая газета «Вилы в бок», редактор т. Сибирский.

Большой популярностью у учащихся пользуется общетехникумовский «Крокодил», редактором которого является т. Козьмин.

По следам неопубликованных писем

В редакцию городской газеты «Знамя коммунизма» поступило письмо от тов. Аржанухина. Он сообщил, что в гастрономическом магазине № 10 весы-автоматы дают отклонение на 10 граммов.

Письмо тов. Аржанухина было направлено в торговый отдел исполкома горсовета. Как сообщил заведующий торготделом тов. Ступин, факты, указанные в письме, подтвердились. В день проверки весы-автоматы отрегулированы. Директору магазина тов. Бурдыко сделано замечание и предложено провести совещание с работниками прилавка, направленное на устранение отмеченных недостатков.

Зам. редактора М. И. СОВЕНКО.

Юридическая консультация города оказывает юридическую помощь населению:

1. Ведет в судах уголовные, гражданские и трудовые дела.

2. Составляет договоры, жалобы, заявления и другие бумаги.

3. Бесплатно консультирует по всем правовым вопросам.

4. Заключает договоры по оказанию юридической помощи с предприятиями и учреждениями.

Обращаться с 9 до 11 часов ежедневно, кроме общевыходных дней, по адресу:

Соцгород, ул. Октябрьская, № 23. (Здание суда и прокуратуры).

ЮРКОНСУЛЬТАЦИЯ.

Производится набор на курсы по подготовке трактористов-бульдозерщиков, механиков по тяжелым механизмам, экскаваторщиков, десятников-строителей.

Принятые обеспечиваются стипендией, иногородние—общежитием.

Обращаться в учебный комбинат строителей.

Адрес редакции и типографии: Соцгород, улица Московская, дом № 8; телефоны редакции: № 68 (один звонок), типографии—№ 68 (2 звонка) через коммутатор техникума.

10627 Типография Облполиграфиздата Заказ № 1731