ПРОЛЕТАРИИ ВСЕХ СТРАН, СОЕДИНЯЙТЕСЬ!

Знамя коммунизма

ОРГАН ГОРОДСКОГО КОМИТЕТА КОММУНИСТИЧЕСКОЙ ПАРТИИ СОВЕТСКОГО СОЮЗА И ГОРОДСКОГО СОВЕТА ДЕПУТАТОВ ТРУДЯЩИХСЯ

№ 95 (102) | Пятница, 7 ноября 1952 г. | Цена 15 коп.

Под знаменем Ленина, под водительством Сталина—вперед, к победе коммунизма!

ДА ЗДРАВСТВУЕТ XXXV ГОДОВЩИНА ВЕЛИКОЙ ОКТЯБРЬСКОЙ СОЦИАЛИСТИЧЕСКОЙ РЕВОЛЮЦИИ!

Родина

Ты как маяк грядущего поставлена,
Тебе, Отчизна, нынче тридцать пять.
На всей планете жизнь твоя прославлена,
Позволь тебя, как мать свою, обнять.

Позволь обнять сынов твоих—строителей,
Построивших недавно Волго-Дон,
С таким народом в марше победителей
Быстрее планов в коммунизм придем.

И рады мы за все твои старания,
За всех друзей, что трудятся с душой.
Вручил нам в руки новое задание
Съезд партии, любимой и родной.

Живи, страна, века неисчислимые,
Трудись и строй, учи сынов дерзать.
Ты счастья мать, и мира мать любимая,
И коммунизма ты родная мать!

С. ТКАЧЕВ.

ВЕЛИКИЙ ПРАЗДНИК

35 лет назад трудящиеся нашей страны под руководством партии Ленина—Сталина свергли власть помещиков и капиталистов и установили Советскую власть, отвечающую кровным интересам всех трудящихся.

За годы, истекшие с октября 1917 года, наша Родина прошла славный путь борьбы и побед, путь великих исторических свершений. По этому пути ее вела и ведет партия Ленина—Сталина—ум, честь и совесть нашей эпохи, вдохновитель и организатор всех наших побед.

Под руководством коммунистической партии, под мудрым водительством товарища Сталина советский народ в годы Великой Отечественной войны отстоял завоевания социализма от немецких и японских империалистов, спас народы всего мира от угрозы фашистского порабощения.

В послевоенный период советский народ, занятый мирным созидательным трудом, успешно претворяет в жизнь сталинскую программу строительства коммунизма, одерживая новые и новые победы на всех участках экономики и культуры.

35-я годовщина Великого Октября празднуется в нашей стране в обстановке огромного политического и трудового подъема, вызванного величайшим историческим событием в жизни нашей партии и советского народа—XIX съездом партии.

„Ныне главные задачи Коммунистической партии Советского Союза состоят в том,—говорится в Уставе партии,—чтобы построить коммунистическое общество путем постепенного перехода от социализма к коммунизму, непрерывно повышать материальный и культурный уровень общества, воспитывать членов общества в духе интернационализма и установления братских связей с трудящимися всех стран, всемерно укреплять активную оборону Советской Родины от агрессивных действий ее врагов".

Исторические решения XIX съезда Коммунистической партии вооружили партию, весь советский народ великой программой борьбы и побед, программой строительства коммунизма.

Перед лицом новых грандиозных задач коммунистическая партия еще сильнее сплачивает свои ряды, еще выше поднимает авангардную роль членов партии в борьбе за коммунизм. „Наша могучая Родина находится в расцвете своих сил и идет к новым успехам. У нас имеется все необходимое для построения полного коммунистического общества... Советский народ показал свое уменье строить общество и уверенно смотрит в будущее". Эти слова из отчетного доклада Г. М. Маленкова о работе ЦК ВКП(б) XIX съезду партии наполняют чувством патриотической гордости каждого советского человека. Воодушевленные историческими решениями XIX съезда Коммунистической партии, советские люди отдадут все свои силы, знания и энергию борьбе за торжество коммунизма.

Да здравствует 35-я годовщина Великой Октябрьской социалистической революции!

Слава нашему вождю и учителю великому Сталину!

Под знаменем Ленина, под водительством Сталина—вперед, к победе коммунизма!

В честь Октября

Вот уже две недели коллектив строителей и монтажников, где начальником тов. Костромин, работает в счет 1953 года.

Стремясь ознаменовать 35-ю годовщину Великого Октября новыми трудовыми победами, рабочие этого предприятия выполнили задание истекшего месяца на 177 процентов.

Особенно высоких производственных показателей добились участки, руководимые тт. Гезь и Журавковым. Кроме того, здесь в октябре обеспечено плановое снижение себестоимости выпускаемой продукции.

* * *

Коллектив ремонтно-механического завода в октябре добился новых производственных успехов. План по выпуску товарной продукции выполнен на 113 процентов, по валу—на 124 процента и по производительности труда—на 110 процентов.

Первое место в социалистическом соревновании в честь 35-й годовщины Великого Октября занял котельно-сварочный цех, выполнив план по выпуску валовой продукции на 150 процентов и по товарной—на 120 процентов.

В. ИЛЬИН.

* * *

Коллектив городской конторы связи, выполняя социалистические обязательства в честь 35-й годовщины Великой Октябрьской социалистической революции, пришел к празднику с хорошими успехами.

По-стахановски трудятся связисты 1-го отделения, которыми руководит т. Бизимов. План октября они выполнили на 104,3 процента.

Большим авторитетом среди трудящихся пользуется почтальон тов. Попова. Соревнуясь в честь Октября, тов. Попова заняла первое место среди почтальонов.

Замечательно трудятся кассир по обработке посылок тов. Быкова, сортировщица корреспонденции тов. Новосельцева и на обработке корреспонденции тов. Дубенкова.

Телеграфистки тт. Герасимова и Московских в предпраздничные дни утроили свои усилия. Быстрый поток предпраздничных телеграмм принимают быстро и четко, не допуская ошибок.

Н. ТЕРЕХОВА.

Торжественное заседание, посвященное 35-й годовщине Великого Октября

Вчера в клубе „Победа" состоялось торжественное заседание партийных, советских и общественных организаций города, посвященное 35-й годовщине Великого Октября.

Бурными продолжительными аплодисментами встретили собравшиеся предложение избрать в Почетный президиум заседания — Президиум ЦК КПСС во главе с товарищем И. В. Сталиным.

С докладом о 35-й годовщине Великой Октябрьской социалистической революции выступил первый секретарь городского комитета партии.

Участники торжественного заседания с огромным воодушевлением приняли приветствие великому вождю советского народа и всего прогрессивного человечества товарищу И. В. Сталину.

Мастера высокой выработки

Новыми трудовыми успехами ознаменовали 35-ю годовщину Великого Октября многие рабочие монтажного управления, где начальником тов. Бударин. Такелажник Ягодников выполнил в октябре месячное задание на 210 процентов, а газосварщик тов. Котляр и слесарь тов. Овсянников—на 190 процентов каждый.

Высокопроизводительно трудились также слесари тт. Мень, Луценко и Доротько, а также электросварщики тт. Литвинов, Кузьминых, Астрадамов и Жолудь. Их показатели—150-180 процентов месячной нормы.

М. СТЕПАНОВ.

Передовики соревнования

Четыре месяца назад в деревообделочный цех ремонтно-механического завода пришли новые рабочие тт. Цынян и Кокошко. Начальник цеха поручил им работу на пилораме.

Товарищи по-хозяйски осмотрели механизм, сами сделали необходимый ремонт и принялись за дело. С тех пор машина ни разу не выходила из строя. Отлично ухаживая за механизмом, пилорамщики с первых дней работы дают высокую выработку.

Включаясь в социалистическое соревнование в честь 35-й годовщины Великого Октября, тт. Цынян и Кокошко брали обязательство ежедневно давать не менее 200 процентов нормы. Слово свое они сдержали с честью. Их средняя производительность труда превышает 200 процентов.

Путём, который начал Ленин,

„Характерная особенность нашей революции состоит в том, что она дала народу не только свободу, но и материальные блага, но и возможность зажиточной и культурной жизни“.

И. В. СТАЛИН.

ТЕМПЫ И КАЧЕСТВО!

Темпы и качество! — вот чем руководствуется повседневно слесарь-стахановец тов. Шипнягов. Воодушевленный историческими решениями XIX съезда партии и готовя достойную встречу XXXV годовщине Великого Октября, он взял социалистическое обязательство выполнить месячное задание на 300 процентов.

Слова советского человека всегда подкрепляются делами. Постоянно изыскивая пути повышения производительности труда и улучшения качества выпускаемой продукции, знатный слесарь ремонтно-механического завода тов. Шипнягов с честью сдержал свое слово. Он завершил задание октября на 300 процентов.

За десять месяцев работы в текущем году Яков Алексеевич выполнил норму двух с половиной лет. Значительные успехи! Он заслуженно награжден значком „Отличник социалистического соревнования“.

Тов. Шипнягов не снизил темпов в труде и в праздничные дни. Одним из первых став на стахановскую вахту, он намного перекрыл достигнутые успехи.

День всенародного праздника стахановец механосборочного цеха ознаменовал высокими показателями в труде, выполняя в смену по три с лишним нормы.

На снимке: лучший слесарь механо-сборочного цеха РМЗ Я. ШИПНЯГОВ.

Фото В. АЛЕКСЕЕВА.

ПРИЗЫВ

Ряды
плотнее,
тверже
шаг!

Поднимем
выше
мира
стяг.

Мы—
мира
люди,
И
мы
себе,

Мы
мир
добудем,

За
мир
в борьбе.

Ряды
теснее—
плечо
к плечу,

Любовь
несем
мы
ИЛЬИЧУ.

Теперь
сильнее
мы
с каждым
днем:

В труде
мы
счастье
свое куем.

Пускай
окалина
летит
с огнем,

По
зову
партии—
вперед
идем!

Еще
теснее
ряды
сомкнем,

Пусть
жизнь
светлеет
с Октябрем!

Путь
к коммунизму
горит
звездой.

Ведет
нас
Сталин
за
собой.

Вл. КОЛЕСНИКОВ,
чертежник проектной конторы.

ВО ИМЯ РОДИНЫ

Вначале я хотел стать литейщиком, но вскоре привлекло другое. Я не мог равнодушно смотреть на огни электросварки. «Какая великая сила таится в электричестве, — думал я, глядя на работу электросварщика.--Синий огонь сшивает куски железа, сливает воедино части металлических конструкций».

—Буду электросварщиком,—твердо решил я. Вскоре был открыт набор на курсы сварщиков, и я, не задумываясь, пошел туда учиться. Так я стал сварщиком.

Это было в 1934 году. Мне в ту пору шел семнадцатый год. Все свои молодые силы я отдавал любимому делу. Хотелось в совершенстве овладеть специальностью. Четыре года я проработал на заводе.

В 1938 году меня призвали в Советскую Армию. Прощаясь с друзьями, я обещал через два года вернуться на завод, но мечте моей не суждено было сбыться.

В 1941 году гитлеровские полчища напали на нашу Родину. Немцы пришли и в мой родной город Бежицу. Пришлось с оружием в руках отстаивать право на труд.

Только в 1946 году после демобилизации я снова взял в руки электросварочный аппарат. Долгое время я работал на восстановлении доменных печей в Донбассе. Это была интересная и большая работа.

В апреле 1950 года меня вызвал управляющий трестом и спросил:

—Поедешь работать на стройку? Работы сварщику там хоть отбавляй.

Я охотно согласился. Раньше работать на новостройках не приходилось. Недолго собираясь, выехал к новому месту работы. Больше двух лет работаю я на монтаже конструкций.

Где бы я ни трудился, все силы отдаю любимому делу, стараясь дать как можно больше пользы Родине. Включившись в социалистическое соревнование в честь 35-й годовщины Великой Октябрьской социалистической революции, я брал обязательство работать за двоих. Весь октябрь напряженно трудился. До тонкости продумывал каждую производственную операцию, уплотнял рабочий день. Слово свое сдержал. Моя средняя выработка в октябре составила 200 процентов в смену.

Сейчас я работаю на сварке емкостей. Это--ответственная и большая работа. Постараюсь с честью выполнить и это задание.

А. ПАНИЧЕВ,
сварщик участка тов. Панасюка.

Вдохновенный труд

На наше строительство Николай Семенович Басурманов приехал, имея за плечами богатый и долголетний опыт работы на лесах Мурманска, Днепрогэса, Москвы.

Новостройка тогда была еще только на плане. Кругом простиралась веками нетронутая тайга. На чуть наметившихся лесных тропинках появились первые геодезисты, наносившие на квадраты планшетов контуры будущих улиц.

—Ширь-то какая! Есть где развернуться!

Чувство беспредельности созидания, которое никто так не ощущает, как советский строитель, наполняло сердце радостью за свою великую Родину.

В том году была срублена первая сосна, и поставлена первая вешка.

—Вот отсюда и начнем,—сказал тогда начальник участка Басурманов.

Началась борьба на лесах.

С каждым днем множились трудовые успехи и вместе с ними росла слава строителя Басурманова. И когда на строительстве была учреждена книга почета, туда одной из первых была внесена фамилия Николая Семеновича Басурманова.

С тех пор прошло всего 4 года. Быстро, будто в сказке, на месте тайги вырос новый красивый социалистический город. Поистине героическими, творческими усилиями коллектива строителей были воздвигнуты в короткий срок многочисленные жилые дома, детские сады, школы, магазины, кинотеатры. Широко раскинулись благоустроенные улицы и площади города.

Велика в этом творчестве и доля начальника строительного участка Николая Семеновича Басурманова. Его труд—это будничный и возвышенный труд коммуниста-строителя.

Оглядываясь на пройденный путь, Николай Семенович с особенной гордостью вспоминает два события, с которыми связано его пребывание на стройке. В 1950 году руководимый им участок преподнес трудящимся первый кинотеатр на 350 мест, красивое, с любовью отделанное здание. Это был большой подарок. А через год и 3 месяца молодые горожане переступили порог техникума—дворца науки, по праву считающегося красивейшим зданием города.

Огромных трудовых успехов добился участок, которым руководит тов. Басурманов в этом году. Самоотверженно трудясь на лесах в дни исторического XIX съезда партии, строители досрочно за девять месяцев завершили годовой план.

Этих показателей коллектив участка добился ценой огромных творческих усилий. Николай Семенович одним из первых на строительстве широко внедрил поточно-расчлененный метод ведения штукатурных работ. Сейчас его участок за день штукатурит примерно столько же, сколько два года тому назад за целый месяц. Отличные результаты!

Шагая в передовой шеренге демонстрантов по улицам вновь выстроенного города, Николай Семенович по-хозяйски задерживает свой взгляд на каждом доме и слегка кивает, словно старому знакомому.

Его повседневный трудовой героизм на лесах—это выражение могучего чувства любви к славной партии Ленина—Сталина.

Н. ЮРЬЕВ.

Минск. Советская улица.

Фото В.Шаровского. Пресс-клише ТАСС.

ВЕЛИКИЙ СТАЛИН НАС ВЕДЁТ!

ВО СЛАВУ СТАЛИНА

На основе широко развернутого социалистического соревнования в честь 35-й годовщины Великой Октябрьской социалистической революции коллектив строителей, где начальником тов. Смирнов и секретарем партбюро тов. Елхов, одержал еще одну производственную победу. Октябрьский план строительно-монтажных работ выполнен на 100,5 процента, план ввода жилья в эксплуатацию — на 102,1 процента, сэкономлено 200 тысяч рублей.

Закрепляя достигнутые успехи, коллектив взял новые социалистические обязательства: выполнить годовой план строительно-монтажных работ на 105 процентов, по вводу жилья в эксплуатацию—на 102, довести годовую экономию до 600 тысяч рублей и повысить качество строительно-монтажных работ.

* * *

Воодушевленный историческими решениями XIX съезда Коммунистической партии коллектив механического завода, где начальником тов. Уханов и секретарем партбюро тов. Шипнягов, выполнил свое социалистическое обязательство в честь 35-летия Октября.

Производственный план октября коллектив завода выполнил на 111,7 процента, а план 10-ти месяцев на 110. За счет систематического снижения себестоимости продукции завод сэкономил 460 тысяч рублей.

* * *

Став на стахановскую вахту в честь 35-й годовщины Великого Октября, механизаторы строительства (коллектив тов. Крупного) взяли на себя социалистическое обязательство выполнить производственный план на 103 процента.

Улучшив организацию труда, механизаторы выполнили план октября на 104 процента, перевыполнили свое обязательство по планировке строительной площадки экскаваторами и бульдозерами.

* * *

Неся стахановскую вахту в честь 35-й годовщины Великого Октября, связисты строительства выполнили октябрьский план строительно - монтажных работ на 120 процентов при хорошем и отличном качестве.

«Наш народ полон решимости и впредь самоотверженно трудиться на благо социалистического отечества, с честью выполнить историческую задачу строительства коммунистического общества».

Г. М. МАЛЕНКОВ.

Упорство побеждает

Комсомолец Марк Пухов пришел в наш коллектив из учебного заведения. У него не было никакого опыта работы на производстве, но было горячее стремление применить на практике знания, полученные за годы учебы, быстрее стать активным строителем нового города.

—Хочу трудиться там, где непосредственно решается судьба плана,—заявил он.

Руководители участка пошли навстречу желанию молодого специалиста, его назначили прорабом на строительство жилых домов.

Прораб—центральная фигура на производстве, он отвечает за то, чтобы здание возводилось строго по проекту, каждая деталь выполнялась качественно и в установленные графиком сроки. Он — организатор соревнования строителей, их первый наставник и помощник.

С комсомольским задором взялся за дело Марк Пухов. Целые дни он проводил на строительных площадках, внимательно следил за процессом работы, советовался с опытными специалистами, учился у них, прислушивался к голосу рабочих. Настойчивость и упорство победили. Марк Пухов стал хорошим производственником.

В ноябре 1951 года комсомолец Пухов получил задание —строить жилые дома в 49-м квартале. Начиналась зима с крепкими морозами, большими снегопадами. Работать в зимних условиях несравненно труднее, чем в теплые дни строительного сезона. Задача нелегкая, но т. Пухов не побоялся трудностей.

«А что если применить поточный метод жилищного строительства в зимних условиях», —думал прораб.

Задумано —сделано—такова комсомольская натура. Строительство жилых домов в 49-м квартале было начато поточным методом. Причем поток начался не с возведения стен, как это было летом, а с земляных работ и закладки фундаментов.

Всю зиму строители напряженно трудились. Выдержать летний график и обеспечить высокое качество строительства —было основной задачей социалистического соревнования коллектива участка. Организатором соревнования среди строителей был комсомолец Пухов.

Упорный труд увенчался успехом. Все строительные работы велись строго по графику. Коллектив участка, руководимый тов. Пуховым, делом подтвердил возможность применения поточного метода в зимних условиях.

Летом строители вместе с отделочным участком тов. Марьясина сдавали дома в эксплуатацию. Все дома, предъявленные к сдаче, получили высокую оценку государственной комиссии.

XIX съезд Коммунистической партии коллектив строителей, руководимый тов. Пуховым, встретил исключительно хорошими показателями в труде. Годовой план им был перевыполнен в течение 9 месяцев. За это время он сэкономил государству 556 тысяч рублей.

35-ю годовщину Великой Октябрьской социалистической революции строители участка ознаменовали досрочным завершением октябрьского задания. Сверх плана закончили благоустройство домов в трех кварталах.

Сейчас коллектив участка тов. Пухова получил новое задание —строить жилые дома в 24-м квартале. Нет сомнения, что он и это задание выполнит с честью.

А. ШАЛФЕЕВ.

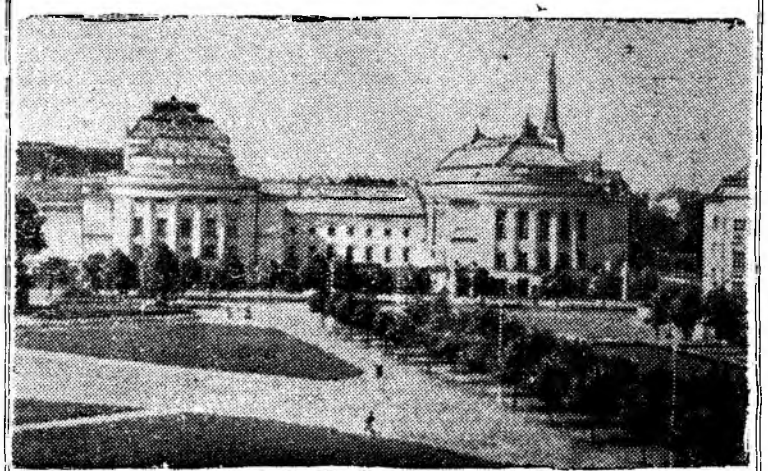

Эстонская ССР. Государственный театр оперы и балета „Эстония“ в Таллине.
Фото Н. Науменкова. Пресс-клише ТАСС.

На 426 процентов

В начале октября в котельно-сварочный цех ремонтно-механического завода поступил срочный и ответственный заказ — изготовить и испытать компенсаторы.

Лучший котельщик цеха тов. В. Агафонов решил выполнить это задание в минимально короткий срок. Он взял обязательство — давать ежедневно не менее, чем две нормы. Чтобы сдержать слово, Василий Евдокимович быстро перестроил свою работу. Полезно используя каждую минуту драгоценного времени, заранее готовя рабочее место, инструмент и материалы, передовик производства стал давать до трехсот процентов задания в смену.

Глубоко взволновала стахановца Агафонова речь любимого вождя товарища И. В. Сталина на XIX съезде партии. Высококвалифицированный котельщик еще с большим энтузиазмом стал умножать успехи в труде, улучшать качество выпускаемой продукции.

Конец октября. Итоги подведены. На доске показателей против фамилии котельщика тов. Агафонова—426 процентов. Это—достойный подарок всенародному празднику—35-й годовщине Великого Октября.

На снимке: стахановец котельно-сварочного цеха РМЗ В. Агафонов.

Фото и текст В. Алексеева.

Ценить и беречь завоеванное

Родился я в старое дореволюционное время, в богатой сибирской стороне, в бедной крестьянской семье. Рос без детства, не знал школы.

12-ти лет меня отдали в люди.

Переходил в поисках работы от торговца к кулаку. От Кауфмана в деревне Климино—к Чугунову в Залидеево, затем к торговцам Савельевым в д. Панова, от них в Усольцево к кулакам братьям Усольцевым.

Летом пахал, косил, зимой ездил в извоз. Бесправного, беззащитного, маленького батрака эксплуатировали, кто как хотел.

Когда мне исполнилось 17 лет, я пошел наниматься на рудник, и с тех пор стал работать в забое, пополнив ряды бесправных пролетариев.

Только Октябрьская революция принесла свободу трудящимся.

Сознание, что работаешь на себя, на своих детей, для счастья народа, удесятеряет силы.

Какие грандиозные планы намечает партия и правительство, а народ всегда с радостью и гордостью перевыполняет их.

Благодаря заботе партии и товарища Сталина, я пожизненно обеспечен материально—получаю пенсию, но я буду работать, сколько хватит сил на благо любимой Родины и в благодарность родному Сталину.

Я видел своими глазами и испытал жизнь до революции, я радуюсь сейчас, глядя на демонстрацию ликующего свободного народа, празднующего свои трудовые победы, славящего Сталина.

Радуюсь, глядя, что все вокруг мое, радуюсь счастью советских детей, которые учатся в светлых, просторных классах, в университетах и институтах, отдыхают в лагерях и санаториях. Мой сын Анатолий — горный инженер. Мог ли об этом рабочий мечтать раньше?

Я слушал, как читали речь товарища Сталина на XIX съезде партии, и светлые перспективы нашей Родины и счастье миллионов людей слышались мне в словах вождя.

Часто, когда встречаюсь с детьми, я говорю им: «Умейте ценить завоеванное, берегите прекрасное настоящее для еще более прекрасного будущего».

М. МОСКВИН,
рабочий ЖКУ.

Первая победа

Р. ВАЙНЕР

Глава из романа

События, изображаемые в романе Р. Вайнера „На переднем крае“, развертываются на одной из строек послевоенного времени. Автор рассказывает о трудовом героизме советских людей, строящих коммунизм, о руководящей и направляющей силе партийной организации, о новаторах, которые трудятся на лесах огромного фронта коммунистического строительства в нашей стране.

Первая часть романа— „Главное направление“ —уже написана. Сейчас автор работает над второй частью книги — „Творчество“.

НА торжественный вечер, посвящённый годовщине Октября, Лена собиралась неспеша, с особой тщательностью. Она примеряла то одно платье, то другое, и всё не могла ни на чём остановить свой выбор. Даже парадное крепдешиновое платье, коричневое, с крупными белыми цветами, специально сшитое к празднику, её сейчас не устраивало.

Каким-то своим, особым женским чутьём она угадывала, что именно сегодня в её жизни должно произойти нечто очень значительное, и ей хотелось быть в этот момент не только внутренне, но и внешне собранной, строгой, сосредоточенной. Именно поэтому выбор пал на чёрный шерстяной костюм и белую блузку с галстуком, которые она впервые надела, когда шла защищать дипломный проект.

Она еще раз вспомнила несколько необычное поведение Виктора, когда они, вчера вечером условились встретиться во Дворце культуры, на торжественном заседании, вспомнила, как он почти весь вечер молчал или против обыкновения говорил о пустяках, как он, проводив её до дому, крепко пожал ей руку и потом размашисто и не оглядываясь зашагал прочь, и ещё раз повторила про себя:

— Сегодня, именно сегодня...

Она была уже почти готова: осталось надеть только туфли, когда в комнату, весёлая и нарядная, распространяя вокруг себя приятный запах духов, стремительно влетела Люба. Не закрыв ещё дверь, почти с порога, начала она разглядывать Лену, потом, сделав изумлённое лицо, всплеснула руками:

— Ты что же это монашенкой нарядилась? Уж не думаешь ли ты этим трауром покорять сердца?

Потом звонко рассмеялась:

— А-а, поняла. Никак, с Виктором поссорились. И охота тебе дуться в такое время. Вот увидишь, с твоим характером никогда тебе счастья не будет.

— Да перестань ты трещать, сорока, — пытаясь принять серьёзный вид, перебила её Лена. — Ничего ты не поняла.

Ей почему-то и самой вдруг сделалось очень весело. Она порывисто бросилась к Любе и, словно ища выход обуявшим её чувствам, с неожиданной для её тщедушной фигурки силой сгребла подругу в охапку и закружила по комнате.

— Сумасшедшая! — завизжала Люба так, что, видимо, слышно было во всём доме. — Ты что же, хочешь, чтобы я в мятом платье явилась на вечер?

* * *

КОГДА девушки вошли во Дворец культуры, людей там было ещё сравнительно немного, и Лена первым долгом украдкой посмотрела на портрет Виктора, помещённый в центре доски почёта строительства, установленной в фойе.

Виктор был снят прямо в спецовке, и даже заметно было, что на вороте оторвана верхняя пуговица. Но глаза зато живые, устремлённые куда-то далеко вперёд, словно он оказался перед объективом фотоаппарата случайно, на самом деле занятый другим, очень важным делом.

Эта оторванная пуговица не раз была предметом дружеских насмешек Лены, и Виктору каждый раз с жаром приходилось объяснять, что его неожиданно вызвали в партбюро и заставили тут же сфотографироваться: „в отместку“ за то, что он упорно не хотел идти по специальному направлению в фотоателье.

Понемногу стал прибывать народ. Люба быстро куда-то исчезла, и вскоре из дальнего угла фойе раздался её заразительный, звонкий смех.

Лена начала с беспокойством оглядываться по сторонам. Виктора почему-то не было.

— Рано ещё,—успокаивала она себя, но сердце наполнялось тревожным предчувствием.

„Неужели не придёт?“ — эта мысль не укладывалась у неё в голове. И тогда, взамен первой, появилась вторая:—„Что могло случиться?“

Она прекрасно знала, что смену Виктор заканчивал в шесть часов. Но было уже около восьми, близилось время открытия торжественного заседания, а Виктора всё не было.

Вконец расстроенная, Лена машинально отвечала на приветствия знакомых, сама не заметила, как вошла в зал, и очнулась лишь тогда, когда президиум уже занял свои места.

Затем избирался почётный президиум, и Лена, целиком отдавшись торжественности момента и на какое-то время отвлёкшись от своих беспокойных мыслей, вместе со всеми вдохновенно аплодировала тем, под чьим руководством неузнаваемо преобразилась родная земля, под чьим руководством двести миллионов человек уверенно вступают в своё светлое, желанное завтра, имя которому — Коммунизм. И ещё она аплодировала одному человеку, подвиг которого во имя счастья людей не имеет равных себе в истории нашей древней планеты и величие дел которого неизмеримо никакими земными мерами.

И может быть потому, что строители — это солдаты переднего края огромного фронта строительства коммунизма, на глазах которых совершаются великие преобразования, руками которых создаётся то огромное, что на скупом языке политэкономии называется материально-технической базой коммунизма,— и всё это зримо, реально, ощутимо, — может быть именно поэтому здесь особенно долго гремели аплодисменты, перекатываясь словно волны, из конца в конец по всему залу, и долго звучали здравицы в честь великого вождя.

Доклад делал начальник строительства. Хорошо знакомый строителям голос его, басовитый и немного гортанный, сегодня звучал несколько глухо. Все заметили, что он немного волновался, хотя видимых причин для этого не было: строители встречали на этот раз праздник с показателями, которым мог бы позавидовать каждый.

Внимательно слушая доклад, содержательный и оттого неутомительный, Лена то и дело возвращалась мыслью к Виктору.

„Почему же его всё-таки нет? — не переставала она думать. — Неужели загулял с ребятами накануне праздника?“

И, сразу же отвергнув это предположение, не находила, однако, другого ответа.

Неожиданно она встретилась глазами с Михаилом Степановичем. Парторг ЦК сидел в президиуме и сосредоточенно смотрел в зал. Вид его показался Лене тоже озабоченным. Временами он перекидывался короткими фразами с сидевшим позади начальником третьего района, руководившим строительством и монтажём теплоэлектроцентрали, или, как её здесь называли коротко—ТЭЦ. Потом он продолжал попрежнему сосредоточенно смотреть в зал, словно вновь изучая хорошо знакомую ему аудиторию.

„Интересно, чем он так озабочен?“—подумала Лена, всматриваясь в так хорошо знакомое ей лицо парторга.

После доклада должен был состояться концерт художественной самодеятельности строителей.

Это была не совсем обычная самодеятельность, в простейшем понятии этого слова. Среди инженеров, техников, рабочих было много по-настоящему талантливых людей, перед которыми широко распахнули бы двери любая консерватория или театральная школа. И всё же большинство из них ни за что не согласилось бы бросить любимое дело, уйти с лесов стройки на театральные подмостки.

Так и сколотился здесь многочисленный и способный коллектив самодеятельности, который мог бы, пожалуй, в смысле художественного вкуса и искренности исполнения потягаться с артистами некоторых филармоний.

Вот почему строители с большой охотой посещали концерты своей самодеятельности.

В антракте перед концертом Лена расстроилась окончательно. Не было не только Виктора, но и ребят, его товарищей по работе, так что даже и узнать не у кого было, что случилось.

* * *

КОНЦЕРТ был подготовлен на редкость удачно. Мощно прозвучал хор, с большой торжественностью исполнивший кантату о Сталине, затем „Гимн демократической молодёжи“ и несколько народных песен.

Потом выступали чтецы, балетная группа, певцы-солисты.

Когда прораб третьего участка первого района Вася Харитонов начал читать басню Михалкова „Лиса и бобёр“, в зале стало особенно оживлённо. Он с большим искусством имитировал солидную осанку Бобра и манерность Лисы, причём всё это без наигрыша, умно. Когда дело дошло до злоключений Бобра, умело разыгранных Васей, из общего хохота выделился особенно звонкий, заливистый девичий смех, в котором Лена безошибочно узнала голос Любы.

Следом выступил с чтением своих стихов местный поэт—молодой паренёк из строителей. Он, видимо, впервые читал свои стихи перед такой солидной аудиторией, и оттого волновался. Лицо юноши стало красным от смущения, а голос его вначале дрожал:

Борьба за мощь страны Советов
В разгаре. Стройка—это бой
За торжество мечты столетий,
И этой мы вершим борьбой!

На слове „мы“ автор стихов сделал такое сильное ударение, что голос его сорвался, и он от этого еще больше смутился. Но все же вскоре парень взял себя в руки и продолжал читать с большим чувством.

Особенно Лене понравилась концовка стихотворения, и она попыталась её даже запомнить (ей, молодому прорабу, было приятно слышать стихи о каменщиках):

И если ты на кладку вышел
И камень лёг на высоте, —
Страну поднял на камень выше,
Её усилил камнем тем!

Когда поэт, неловко раскланявшись, ушел за кулисы, провожаемый дружными аплодисментами, случилось нечто совершенно неожиданное.

Сначала на несколько секунд погас свет. Свет гас часто и раньше, и это бы никого не удивило: люди уже привыкли к тому, что энергопоезд, снабжавший строительство электроэнергией, как выражаются механики — „барахлил“. Но сейчас, когда зажегся свет, на сцену вышел не конферансье, как все ожидали, так как до конца первого отделения концерта было еще далеко, а Михаил Степанович Воронов — парторг ЦК на строительстве.

Глаза его смотрели прямо и открыто, а в лице было что-то торжественное.

В зале стало тихо, и вентиляторы своим однообразным гудением только подчеркивали эту тишину.

— Товарищи! — на весь шестисотместный переполненный зал раскатисто прозвучал голос парторга.

Все насторожились.

— Товарищи! — повторил он, словно прислушиваясь к эху своего голоса.—Сегодня в 22 часа 00 минут первая турбина ТЭЦ приняла нагрузку! Наш социалистический город и, в частности, Дворец культуры освещен сейчас энергией ТЭЦ.

На какое-то мгновенье воцарилась мёртвая тишина.

И Воронов, как бы спохватившись, что не всё сказал, выкрикнул в зал:

— С победой вас, товарищи, с нашей первой победой!

Последние слова парторга потонули в сплошном гуле. Сидевшие в зале сначала громко зааплодировали, потом все встали, и по залу прокатилось мощное „ура!“ —такое, что, казалось, задрожали стены здания.

Дирижер духового оркестра, находившегося здесь же, в зале, поспешно ударил палочкой о пюпитр, и оркестр заиграл туш.

Потом дирижер с досадой махнул рукой, словно только сейчас поняв, какое значительное событие только что произошло, и на полутакте оборвал туш. А через мгновенье по залу поплыли величественные звуки Гимна Советского Союза.

* * *

СТРОИТЕЛИ и монтажники, занятые на сооружении электростанции, желая преподнести многотысячному коллективу своих собратьев по труду праздничный подарок, решили пустить первый агрегат, состоящий из турбины и котла, досрочно.

Все было подготовлено к пуску турбины до начала торжественного заседания. Предполагалось, что именно с этого и начнет свое вступительное слово Воронов.

И все же случилось непредвиденное. Накануне пуска турбины лопнула на одном из участков некачественно сваренная кем-то труба циркуляционного водовода. Горячая вода хлестала широкой струёй. Всё помещение электростанции заволокло паром.

Авария не такая уж серьезная и времени её устранение должно было занять немного. Но всё-же всех волновал вопрос — успеют ли сделать во-время. Вот почему таким озабоченным выглядел во время торжественного заседания парторг и волновался начальник строительства. И вот почему во Дворце культуры не было Виктора.

Ничего этого не знала Лена, когда, возбужденная и растроганная, она вместе со всеми аплодировала первой крупной победе строителей.

Она мельком посмотрела в зал, увидела везде радостные, улыбающиеся лица, и в голове молнией пронеслась мысль:

„А ведь это мы себе аплодируем, себя поздравляем“.

Потом она мысленно окинула взором огромную строительную площадку, гигантские корпуса цехов, перенеслась мыслями на улицы выросшего буквально за три года на месте глухого таёжного полустанка благоустроенного социалистического города со школами-дворцами, магазинами, кинотеатрами, водяным отоплением и ванными с душем в каждой квартире, еще раз, словно впервые, оглядела великолепный зал Дворца культуры, выросшего на месте, где четыре года тому назад стояли землянки первых строителей, и потом внимательно стала оглядывать людей.

И удивительное дело: она не увидела того, что рассчитывала увидеть. Её окружали ничем как-будто непримечательные люди: пожилые мужчины и женщины, на лица которых время наложило уже свой отпечаток и выглядевшие совсем буднично; безусые юноши и нарядно одетые девушки.

„Неужели всё это сделали мы, мы, своими руками, своими знаниями, своим трудом?—не переставала она изумляться. —Неужели то большое, с чем не стыдно уже вступать в коммунизм, делается вот этими руками?“

Она даже посмотрела на свои собственные руки, как-будто в них был скрыт ответ на заданный ею вопрос. Но и руки оказались самые обыкновенные, маленькие и мягкие, даже без мозолей.

И всё-таки огромная стройка была поднята именно теми, казалось обыкновенными людьми, которые сидели сейчас здесь, рядом, вот в этом зале.

—Значит, вот на что мы уже способны!—с гордостью подумала она.

И словно великое откровение, она произнесла почти вслух короткое, ясное:

—Да.

Затем мысли ее вернулись к Виктору. Теперь ей было ясно, что он находится там, где решалась сейчас самая ответственная задача дня: он был на передовой линии сегодняшнего сражения за пуск первой турбины.

И тогда она успокоилась.

Редактор В. П. БОГАТЫРЕВ.

К сведению читателей

Следующий номер нашей газеты выйдет в понедельник 10 ноября.

Адрес редакции и типографии: Соцгород, улица Московская, дом № 8; телефоны редакции: № 68 (один звонок), типографии—№ 68 (2 звонка) через коммутатор техникума.

10625 Типография Облполиграфиздата Заказ № 1720