ПРОЛЕТАРИИ ВСЕХ СТРАН, СОЕДИНЯЙТЕСЬ!

Знамя КОММУНИЗМА

ОРГАН ГОРОДСКОГО КОМИТЕТА КОММУНИСТИЧЕСКОЙ ПАРТИИ СОВЕТСКОГО СОЮЗА И ГОРОДСКОГО СОВЕТА ДЕПУТАТОВ ТРУДЯЩИХСЯ

№ 94 (101) | Среда, 5 ноября 1952 г. | Цена 15 коп.

Рабочие и работницы, инженеры и техники-строители! Шире внедряйте индустриальные методы строительства, лучше используйте механизмы! Снижайте стоимость и улучшайте качество строительства! Быстрее стройте предприятия, жилища, школы и лечебные учреждения!

(Из призывов ЦК КПСС)

ПОЧЕТНЫЕ ЗАДАЧИ СТРОИТЕЛЕЙ

Растет и благоустраивается наш социалистический город. Неузнаваемо преобразилось его лицо за последний год. Выросли кварталы жилых домов, открылись двери новых школ, детских садов, магазинов, заасфальтированы десятки тысяч квадратных метров дорог и тротуаров. В течение года тысячи трудящихся получили новые благоустроенные квартиры.

Большинство домов, сданных в эксплуатацию в текущем году, сделаны красиво и прочно. Это говорит о том, что строительные коллективы стали больше уделять внимания вопросам качества работ. Высокой прочностью отличаются дома, выстроенные под руководством прораба тов. Пухова (участок тов. Шалфеева). Исключительно большое внимание отделочным работам уделяет прораб тов. Финк (участок тов. Марьясина).

В строительном районе, где начальником тов. Черняев, хорошо известно имя руководителя участка тов. Басурманова. Все, что сделано руками строителей этого участка, будет служить долго.

Но далеко не все еще, что строится в нашем городе, сделано добротно и крепко. В погоне за высокими цифрами выполнения плана жилищного строительства, руководители некоторых коллективов подчас предъявляют к сдаче в эксплуатацию здания с большими недоделками. Так, осенью прошлого года и зимой принимались жилые дома в поселке имени Куйбышева, а весной при таянии снега выяснилось, что кровли многих из них сделаны некачественно. Вода, проникнув на чердачные перекрытия и потолки, разрушила штукатурку. Плохо то, что в течение лета строители не ликвидировали своих недоделок, крыши домов так и остались неотремонтированными.

Всего месяц, как сдан в эксплуатацию 58 квартал, а в 21-м доме провалился пол в ванной комнате. Случилось это потому, что недобросовестно сделаны основания под цементный пол. В общежитии № 90 поселка Майск ровно через три дня после сдачи в эксплуатацию провалился пол в санузле.

Сегодня газета „Знамя коммунизма" печатает материал о том, как руководители строительного района, где начальником тов. Черняев, пытались сдать в эксплуатацию общежитие, где государственная комиссия обнаружила ряд недоделок и некачественно выполненных работ.

Сдача домов в эксплуатацию с низким качеством строительных работ говорит о недобросовестном отношении к делу со стороны некоторых руководящих работников. Техинспекции районов зачастую подписывают акты на скрытые работы без тщательной проверки качества сделанного. Еще не все руководители строительных и монтажных коллективов прониклись чувством ответственности за порученное дело, в частности, руководители монтажной конторы, возглавляемой тов. Свицыным. Очень часты случаи, когда в новых домах буквально через несколько дней эксплуатации выходят из строя канализация, водопровод и отопление.

По вине руководителей монтажного коллектива, где начальником тов. Алексеев, во многих новых домах неисправна электропроводка. Работники коллектива тов. Кругляковского в течение года не могут подключить в радиосеть целые кварталы.

Строить дома для советских людей, улучшать их быт, создавать красивые и удобные жилища — почетная задача строителей. До конца года строители должны сдать в эксплуатацию еще около 30 тысяч квадратных метров жилой площади. Во что бы то ни стало выполнить план жилищного строительства при хорошем качестве работ — вот на что должны быть направлены усилия строителей в настоящее время.

Большая роль в борьбе за улучшение качества строительных работ принадлежит партийным организациям. Всемерно развертывая массово-политическую работу среди строителей, партийные организации призваны направить усилия строителей на решение одной из главных задач социалистического соревнования—повышение качества строительства.

В честь 35-й годовщины Великого Октября

С большим патриотическим подъемом встретил коллектив производственных предприятий, где начальником тов. Чепига и секретарем партийного бюро тов. Мельников, призывы Центрального Комитета Коммунистической партии Советского Союза к 35-й годовщине Великой Октябрьской социалистической революции. На всех предприятиях широко развернулось социалистическое соревнование за выполнение годового плана.

Воодушевленный историческими решениями XIX съезда партии, коллектив самоотверженно несет стахановскую вахту в честь 35-й годовщины Великого Октября и добился новых производственных успехов.

Производственный план 10 месяцев коллектив выполнил на 111 процентов, сэкономил сотни тысяч рублей государственных средств и довел выполнение годового плана до 99,5 процента. Семь участков коллектива открыли счет работ 1953 года.

Н. ЮРЬЕВ.

35 ЛЕТ НАЗАД

* * *

В июльские дни 1917 года близ станции Разлив, под Ленинградом, в простом охотничьем шалаше скрывался от ищеек Временного правительства Владимир Ильич Ленин. Ныне на этом историческом месте высится гранитный шалаш-памятник.

На рисунке художника Е. Кибрика изображен В. И. Ленин в дни его пребывания в Разливе.

* * *

Об итогах выполнения Государственного плана развития народного хозяйства РСФСР на 1952 год за III квартал

Сообщение Статистического Управления РСФСР

Развитие республиканской и местной промышленности РСФСР, сельского хозяйства и развертывание товарооборота в III квартале 1952 года характеризуются следующими данными.

I.

Квартальный план производства **валовой продукции** республиканской и местной промышленности РСФСР выполнен на 103 процента. Отдельными министерствами и ведомствами РСФСР план производства валовой продукции промышленности выполнен следующим образом:

	Процент выполнения квартального плана за III квартал 1952 года.
Министерство местной промышленности РСФСР	107
Министерство промышленности строительных материалов РСФСР	100,2
Министерство лесной промышленности РСФСР	99,9
Министерство местной топливной промышленности РСФСР	105
Министерство легкой промышленности РСФСР	99,7
Министерство пищевой промышленности РСФСР	107
Министерство мясной и молочной промышленности РСФСР	99,2
Министерство рыбной промышленности РСФСР	92
Промышленные предприятия Министерства автомобильного транспорта РСФСР	103
Промышленные предприятия управления по делам полиграфической промышленности, издательств и книжной торговли при Совете Министров РСФСР	102
Промышленные предприятия Министерства здравоохранения РСФСР	107
Совет промысловой кооперации РСФСР	103
Совет лесопромысловой кооперации РСФСР	103
Всекоопинсоюз	108

Валовая продукция республиканской и местной промышленности РСФСР в III квартале 1952 года выросла по сравнению с III кварталом 1951 года на 9 процентов.

Производительность труда рабочих государственной промышленности республиканского и местного подчинения возросла в III квартале 1952 года против III квартала 1951 года на 5 процентов.

Установленное на III квартал 1952 года задание по снижению себестоимости промышленной продукции выполнено.

II.

Колхозы, машинно-тракторные станции и совхозы успешно завершают уборку урожая.

В текущем году продолжалось дальнейшее укрепление материально-технической базы сельского хозяйства, в связи с чем уровень механизации производства в колхозах и совхозах еще более повысился. Машинно-тракторные станции за истекшие 9 месяцев 1952 года выполнили сельскохозяйственных работ в колхозах на 8 процентов больше, чем за соответствующий период 1951 года. Зерновых культур в колхозах убрано комбайнами на 14 процентов больше, чем в 1951 году.

III.

Советская торговля в III квартале 1952 года получила дальнейшее развитие. По линии **государственной и кооперативной торговли** было продано населению товаров на 10 процентов больше, чем в III квартале 1951 года. При этом наиболее значительно увеличилась продажа мяса, рыбных продуктов, масла и других жиров, сыра, яиц, сахара, кондитерских изделий, хлопчатобумажных тканей, шелковых тканей, швейных изделий, трикотажных изделий, чулок и носков, кожаной обуви, мыла хозяйственного, мыла туалетного, велосипедов, фотоаппаратов, швейных машин, часов.

На колхозных рынках в III квартале 1952 года увеличилась по сравнению с III кварталом 1951 года продажа населению сельскохозяйственных продуктов, в частности, животного масла, яиц, птицы, овощей, пшеничной муки, крупы. Цены на хлебные продукты на колхозных рынках снизились.

Статистическое Управление РСФСР.

35 ЛЕТ НАЗАД

* * *

На снимке: расстрел демонстрации 3(16) июля 1917 года в Петрограде буржуазным Временным правительством.

Пресс-клише ТАСС.

* * *

Партийная жизнь

Собрание партийного актива строителей

31 октября состоялось собрание партийного актива строителей. С докладом «Итоги XIX съезда Коммунистической партии Советского Союза и очередные задачи коммунистов-строителей» выступил делегат съезда тов. Бурдаков.

Докладчик подробно рассказал о работе и исторических решениях XIX съезда партии, указал на важнейшие задачи строителей по обеспечению своевременного пуска объектов первой очереди основного предприятия.

После доклада развернулись оживленные прения. Выступавшие единодушно одобряли исторические решения съезда, говорили об огромном внимании, с каким коммунисты и все строители изучают документы съезда, указывали на недостатки в работе и намечали пути их устранения.

В своем выступлении тов. Саламатов рассказал о самоотверженном труде молодых строителей, о том, как они изучают материалы съезда. Вместе с тем он подверг резкой критике ряд партийных организаций, которые плохо руководят комсомольскими организациями, не помогают им организовать политическое просвещение молодежи.

Тов. Мохов останавливается на недостатках в руководстве первичными партийными организациями.

—До сих пор остается невыполненным,—говорит он,—решение IV общестроительной партийной конференции об укреплении первичных партийных организаций.

Тт. Иночкин и Тарасов бывают у нас очень редко, не оказывают партийной организации действенной помощи.

Тов. Протопопов отметил огромное значение нового Устава партии для дальнейшего повышения боеспособности партийных организаций. Затем он приводит конкретные примеры проявления нечестности, неправдивости со стороны отдельных руководителей-коммунистов, факты нарушения государственной и трудовой дисциплины, говорит о недостатках в деле подбора, расстановки и воспитания кадров.

Выступившие затем тт. Бусыгин, Чепига, Героев, Бавыкин и другие рассказали об огромном патриотическом подъеме строителей, вызванном решениями XIX съезда партии, а также остановились на существенных недостатках в работе партийных организаций и хозяйственных руководителей.

С огромным воодушевлением собравшиеся приняли приветствие великому вождю Коммунистической партии, советского народа и всего прогрессивного человечества товарищу И. В. Сталину.

Занятие не состоялось

Время приближалось к восьми. Руководитель кружка по изучению истории партии тов. Пеганов стоит на лестничной площадке второго этажа, с волнением дожидаясь слушателей.

—Придут или не придут? —гадает он, поглядывая на замок в двери. Нужно бы открыть помещение, да вот т. Краснов, руководитель коллектива монтажников, забрал ключ себе.

—Соберутся все пятнадцать человек, тогда я и открою помещение,—властно заявил неумолимый начальник.

К „счастью" для т. Краснова пришел лишь... один слушатель. Занятие опять не состоялось.

Прошел месяц с начала учебы в сети партпросвещения. В кружке по изучению истории партии при партийной организации, где секретарем тов. Драгункин, до сих пор еще не проведено ни одного занятия. То нет руководителя кружка, то нет помещения, то не явились слушатели.

Когда же все-таки начнет работать кружок?

В. ИЛЬИН.

В комсомольском политкружке

6 часов вечера. В комнату, где размещается производственно-технический отдел коллектива, возглавляемого т. Сазоновым, собираются слушатели начального комсомольского политкружка по изучению государственного и общественного устройства СССР.

Пропагандист т. Гнилицкая начинает беседу о царской России, как о государстве помещиков и капиталистов.

Молодежь с большим интересом слушает содержательный рассказ, насыщенный яркими примерами из жизни рабочих и крестьян до революционной России, об их непосильном и тяжелом труде, о том, как эксплуатировали трудящихся помещики и капиталисты, наживая на этом огромные богатства.

Пропагандист одновременно говорит о тяжелом положении в настоящее время трудящихся в странах капитала — США, Англии и других. Далее она переходит к рассказу о борьбе рабочих и крестьян за свое освобождение, о великих вождях пролетариата Ленине и Сталине, которые возглавляли революционную борьбу за свержение власти капиталистов и помещиков.

Первая половина занятия окончена, и начинается беседа по пройденному материалу. Слушатели Ольга Розенталь, Ошурков и Залюбовский кратко, но точно излагают материал, изученный на прошлом занятии.

Пропагандист т. Гнилицкая интересно строит занятия политкружка. Она доходчиво и четко излагает материал.

Но есть в работе кружка и существенные недостатки. Главным из них является слабая посещаемость слушателей. Комитету ВЛКСМ (секретарь т. Вьюнов) необходимо устранить этот недостаток.

Н. ПАВЛОВ.

Высокие показатели

Коллектив ремонтного цеха (производство тов. Победоносцева), воодушевленный исторической речью любимого вождя советского народа товарища И. В. Сталина, великими решениями XIX съезда партии, завершил октябрьский план с новыми успехами в труде.

Широко развернув социалистическое соревнование за достойную встречу 35-й годовщины Великого Октября, коллектив цеха выполнил месячное задание по ремонту и изготовлению оборудования на 106 процентов с высоким качеством выпускаемой продукции.

Особенно высоких производственных показателей достиг здесь строгальщик т. Ложкин. Одновременно обслуживая 2—3 металлорежущих станка, он добился выполнения сменных норм до 300 процентов. Изделия стахановца-многостаночника отличаются высоким качеством. Отлично трудится в коллективе ремонтного цеха бригада слесарей, возглавляемая тов. Поляковым. Она в основном состоит из молодых рабочих, выпускников школ ремесленных училищ и фабрично-заводского обучения. Тов. Поляков уделяет большое внимание обучению молодых рабочих. Он рассказывает им, как лучше и рациональнее использовать драгоценное время, качественно ремонтировать оборудование, с каждым днем воспитывает у членов бригады чувство ответственности за порученное дело.

Благодаря постоянной работе т. Полякова с вверенным коллективом, за короткий период слесари стали выполнять задания на 150—160 процентов.

Высокими производственными показателями встречают всенародный праздник и бригады, руководимые тт. Мостовым, Сычевым, Мазихиным и другими. Их средняя выработка равна 150—175 процентам в смену.

А. ЛЕВИН,
старший инженер ремонтного цеха.

II пленум горкома ВЛКСМ

На днях состоялся II пленум городского комитета ВЛКСМ. Пленум заслушал и обсудил доклад секретаря горкома комсомола тов. А. Хромова «О состоянии и мерах улучшения роста рядов ВЛКСМ в городской комсомольской организации».

Докладчик и выступившие в прениях отметили, что комсомольские организации техникума, производственно-энергетической конторы, ремесленного училища, школ № 3 и 5 повседневно проводят воспитательную работу с молодежью, не состоящей в комсомоле, что способствует росту рядов ВЛКСМ.

Однако в целом городская комсомольская организация растет все еще неудовлетворительно. Плохо занимаются вовлечением в комсомол передовой рабочей молодежи производственные комсомольские организации, где секретарями тт. Жила, Тигунцев, Себякин, Авдеев и другие. Не уделял должного внимания этому важному вопросу и горком ВЛКСМ.

В прениях выступили тт. **Степанов, Хазан, Каменева, Панченко, Наумов, Неживых, Жила, Себякин, Тигунцев и Цапленков.**

По обсужденному вопросу пленум принял развернутое постановление.

Пленум решил также организационный вопрос. В связи с выездом на учебу, переходом на другую работу, выбытием из пределов города выведены из членов горкома ВЛКСМ тт. Анисимов, Мурашов, Пери, Скороходов и Сенин. В состав горкома комсомола введены тт. Андрющенко, Лиснянская, Логинова, Себякин и Шаньшаров.

Пленум вывел из состава бюро горкома ВЛКСМ тт. Мурашова и Колосова и ввел в состав бюро тт. Антошечкина и Хазан.

Прочные знания

Организованно начался учебный год в кружке основного типа по изучению истории партии при магазине № 10 „Гастроном". Занятия проходят точно в назначенные дни и часы, при полной явке слушателей.

Пропагандист тов. Немаров тщательно готовится к каждому занятию и интересно проводит его. В первый час он обычно проводит со слушателями беседу по пройденной теме, во второй —приступает к изложению нового материала. Тов. Немаров подробно останавливается на основных вопросах, и все слушатели успевают вести конспект. На каждом занятии пропагандист умело пользуется наглядными пособиями—диаграммами, альбомом по истории партии.

Все 12 слушателей ведут конспекты. Большинство из них прочно усваивает пройденный материал. Активно участвуют в собеседованиях слушатели тт. Ельникова, Черемных, Матвеева, Маркова и Тихонова.

В настоящее время в соответствии с учебным планом слушатели кружка изучают II главу краткого курса истории партии.

М. СОВЕНКО.

На приемке домов

На днях государственная комиссия получила от руководителей коллектива строителей тов. Черняева краткую телефонограмму: срочно приступайте к приемке жилплощади. Вскоре комиссия прибыла на место. Ознакомившись с технической документацией, она решила: первым принять общежитие № 13, 78 квартала.

— Чудесное здание, — думал каждый, приближаясь к трехэтажному дому. И перед их взором невольно всплывали улыбающиеся лица жильцов — знак благодарности строителям. Но, перешагнув порог прекрасного общежития, радостные чувства приемщиков сменились глубоким разочарованием. Очень уж резко бросились в глаза недоделки и брак в работе. Во многих комнатах текут радиаторы, полы выстланы не по уровню и имеют наклон в различных направлениях; подоконники многих окон не укреплены — шатаются.

— Рассохлись, — оправдываются строители. Возможно, но кто им разрешил допускать брак?

Некачественный настил полов, изготовление дверей, подоконников и других деталей в квартирах происходит лишь из-за того, что строители принимают пиломатериал с повышенной влажностью. В результате половые рейки нельзя было прострогать и на эту неровную с буграми поверхность при отделке стен попадала дополнительная влага, а затем наносился слой краски. Естественно, что полы во многих комнатах и коридорах начинают коробиться.

Недостаточно обращается внимания со стороны руководителей и на побелку внутренних стен, зачастую эта работа выполняется небрежно. На кухне не установлены титаны.

При сооружении здания допущены грубые отступления от проекта. Например, лестничные площадки находятся ниже уровня пола на 2—3 сантиметра. Цоколь здания сделан не по проекту и с низким качеством; отдельные места тяги карнизов отваливаются. Допущен брак и при сооружении балконов. Они имеют обратный наклон. Дождевая вода будет стекать в комнаты. Таких недоделок, отступлений от проектов набралось до тридцати. И это по одному общежитию.

Аналогичное положение наблюдалось и в общежитии № 15 и в домах 27, 28, 29—м 58 квартала.

Из приведенных фактов видно, что руководители коллектива тов. Черняева в погоне за количеством забыли основное требование—качество.

— Это же мелочи, — могут возразить строители. Но для переделки таких „мелочей" надо истратить огромные государственные деньги.

В то же время эти дома давно уже сданы технической инспекции. Деньги за работу получены. Правда, ведомственная комиссия во главе с тов. Кудиновым, принимая жилплощадь, сделала некоторые замечания, но все-таки... смилостивилась и подписала акты. Крупные недоделки устранены, а „мелкие" так и остались. Авось, сойдет,—думали строители, предъявляя дома к сдаче государственной комиссии.

Возникают вполне законные вопросы. Где же контроль над государственным рублем? Почему виновники разбазаривания государственного добра остаются безнаказанными?

В. АЛЕКСЕЕВ.

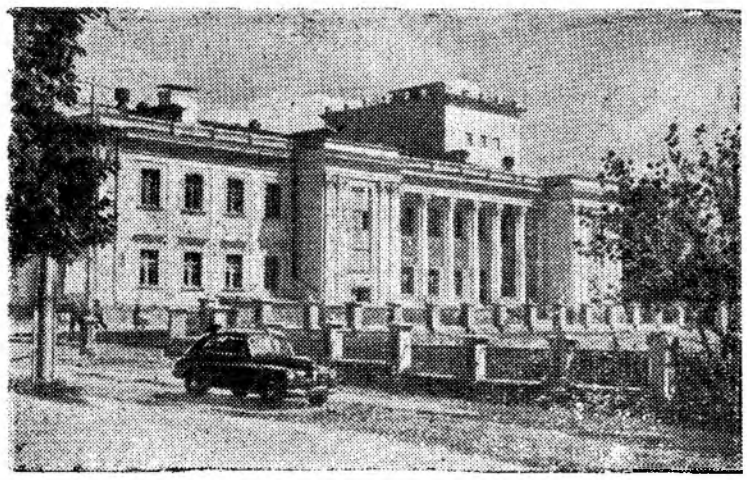

Днепропетровская область. На руднике имени Розы Люксембург открылся новый Дворец культуры горняков. Он имеет зрительный зал на 500 мест, кинолекторий, библиотеку, читальный зал, комнаты для кружковой работы и отдыха.

На снимке: здание нового Дворца культуры.

Когда обеспечат цех материалом?

Коллектив деревообделочного цеха ремонтно-механического завода, включившись в предоктябрьское соревнование, принял конкретные социалистические обязательства. Деревообделочники всеми силами стараются выполнить свой долг перед Родиной, однако претворить в жизнь взятые обязательства им мешает плохое снабжение материалами.

Цех давно уже не получает необходимого ассортимента пиломатериалов, а работает на обрезках, поступающих с предприятия, где начальником тов. Вдовин. Больше того, даже и этот «пиломатериал» подвозится нерегулярно и в малых количествах. Ясно, что это мешает им выполнить номенклатурный план.

Несвоевременная доставка материалов отрицательно сказывается и на качестве выпускаемой продукции. Пиломатериал без предварительной просушки идет в обработку, отчего изделия выпускаются с повышенной влажностью.

Сейчас при цехе устанавливается новая пилорама. Круглого леса, который имеется в запасе, хватит лишь на 5—6 дней. Таким образом, новый механизм с самого начала ввода в действие будет обречен на простои, и это не трогает руководителей завода.

Когда же деревообделочному цеху создадут нормальные условия для работы?

Б. КИРИЛЛОВ.

X сессия городского Совета депутатов трудящихся

Недавно состоялась X-я сессия городского Совета депутатов трудящихся. С докладом о работе культурно-просветительных учреждений города выступил заместитель председателя исполкома тов. Карабанов.

Докладчик и выступившие в прениях отметили, что культурно-массовая работа в нашем городе еще далеко не отвечает возросшим требованиям. Лекционная пропаганда в городе проводится слабо. Библиотеки не проводят никакой работы по пропаганде советской книги, плохо работают клубы и кинотеатры.

Депутат т. Шпагин в своем выступлении говорил о плохой работе городского транспорта, о налаживании агитационной и массовой работы на участках. Тов. Шпагин отмечает, что исполком городского Совета недостаточно руководил культурно-массовой работой, об этом свидетельствует отсутствие постоянной культурно-массовой комиссии.

Заведующий отделом кинофикации т. Овчинников в своем выступлении отметил, что существующие кинотеатры не могут удовлетворить запросов трудящихся города и исполкому необходимо принять меры к расширению сети кинотеатров.

Тов. Овчинников подверг критике работников горисполкома за слабую помощь в ремонте кинотеатра пос. Майск.

Директор средней школы № 2 т. Казанцева заострила внимание присутствующих на проведение культурно-массовой и агитационной работы среди неорганизованного населения и на устранение недостатков в постановке детских сеансов. Порой,—говорит т. Казанцева,—кинотеатр «Победа» организует показ для детей фильмов, подобных таким, как «Маленькая мама» или «Учитель танцев».

Тов. Казанцева вносит предложение об увеличении средств на организацию школьных библиотек.

Выступивший в прениях художественный руководитель клуба «Победа» т. Тимофеев рассказал о слабой помощи дирекции клуба со стороны профсоюзной организации основного предприятия. В клубе нехватает рабочих комнат, в то время, как одна из них занята фотоателье.

На сессии выступили также тт. Антонченко, Хромов и др.

По обсуждаемому вопросу сессия приняла решение, направленное на улучшение культурно-массовой работы в городе.

На великих стройках коммунизма

У строителей Сталинградской ГЭС

На обоих берегах Волги, севернее Сталинграда, трудятся тысячи людей, претворяющих в жизнь план великой сталинской стройки коммунизма — грандиозной Сталинградской гидроэлектростанции, призванной преобразить огромные пространства засушливого края.

В апреле нынешнего года сталинградские гидростроевцы обратились к товарищу Сталину с письмом, в котором приняли на себя большие социалистические обязательства. Между строителями Сталинградской ГЭС, Куйбышевской ГЭС и Главного Туркменского канала развернуто творческое соревнование, помогающее полнее использовать внутренние производственные ресурсы.

Недавно на стройке было закончено сооружение высоковольтной линии электропередачи через Волгу. Тридцать пять тонн проводов повисли над рекой, укрепленные на двух девяностометровых опорах. На строительстве этой линии люди трудились с огромным энтузиазмом, преодолевая серьезные трудности. Электромонтажники Аркадий Казакевич, Михаил Протопопов, Григорий Чмут, Сергей Дербенев и многое другие выполняли нормы более чем на 200 процентов. Высоковольтная линия дала стройке электроэнергию, необходимую для развертывания работ.

В конце июля на острове Песчаном мощный земснаряд № 1005 начал рытье котлована под здание гидроэлектростанции и под бетонную водосливную плотину. Одновременно с выемкой грунта из котлована идет намывка земляной перемычки, которая преградит волжской воде доступ в котлован. Таких перемычек будет три — верховая, низовая и продольная. От центра реки по направлению к левому берегу растет верховая перемычка, а навстречу ей, со стороны Осадной балки, воздвигается перемычка, насыпаемая экскаваторами. В двух местах перемычка захватит р. Ахтубу.

До конца года земснарядам предстоит вынуть из котлована семь миллионов кубометров земли и подготовить его к водоотливу. Начальник экипажа земснаряда «Сталинградский-1005» Василий Долбилов — строитель Цимлянского гидроузла, его помощники — техники Анищенко, Скрыпник и Гомонов, механики Попов, Федоров и Мурыгин, багермейстеры Н. Есаулов и А. Блохин намного перевыполняют нормы.

Полным ходом ведется строительство канала Волга — Ахтуба. Он должен быть готов к 20 октября. Три земснаряда пробивают русло канала с двух сторон — с Волги и с Ахтубы.

Недавно на один из участков стройки прибыл из Цимлянской отряд мощных земснарядов типа «500-60» и сразу же встал в забой.

Всюду — на основных объектах, на строительстве подсобных предприятий, жилищ— среди экскаваторщиков, бульдозеристов, водителей автомашин выдвигаются все новые и новые герои труда, чьи имена запечатлены на досках почета. Заслуженной известностью пользуются ветераны стройки — экскаваторщики Иван Елисеев, Иван Поляков и Иван Булгаков, знаменитые водители автомашин Юрий Пронин и Иван Черкашин, бульдозерист Лиховидов и многие другие механизаторы.

Большим участком стройки является трасса канала Волга — Урал. Выемка грунта здесь началась в мае. Первые кубометры земли вынули экипажи знатных экскаваторщиков Ивана Елисеева, Ивана Полякова, Ивана Булгакова, а также экипажи старших экскаваторщиков Нетаева и Герасименко. Все дальше в глубь степей уходят по трассе канала экскаваторы. В июле пять экскаваторов «Уралец» вынули свыше 270 тысяч кубометров земли. Сюда направляется новая техника. В ближайшее время на строительство канала начнут прибывать новые землеройные механизмы, в их числе шагающие экскаваторы с ковшами большой емкости.

Общий объем земляных работ по каналу Волга — Урал составит 415 миллионов кубометров. Как известно, на строительстве Волго-Дона было выполнено земляных работ 56,5 миллиона кубометров. Следовательно, канал, который предстоит соорудить в ближайшие четыре года, почти в восемь раз превзойдет по этому виду работ уже построенный Волго-Донской канал!

Великая стройка живет большой жизнью. За два года здесь развернулись и продолжают расширяться работы огромных масштабов. Растет строительство, растут и люди, овладевая мощной техникой, которой их вооружает Родина. Неоценимую помощь в этом оказывает им опыт Волго-Дона.

У стен героического Сталинграда в полном разгаре новая грандиозная трудовая эпопея, эпопея борьбы за коммунизм.

В. ЕФИМОВ.

На равных правах

Как правило, негры в США не имеют права входить в общественные здания вместе с белыми.

— У нас здесь полное равноправие: и белые, и черные пользуются одним входом...

Пресслише ТАСС.

Подготовка к конгрессу народов в защиту мира

БРЮССЕЛЬ. (ТАСС). Бельгийские шахтеры активно готовятся к конгрессу народов в защиту мира. На шахтах, в горняцких поселках состоялись массовые собрания и митинги, на которых бельгийские шахтеры горячо одобрили инициативу сторонников мира.

Исполком объединенного профсоюза шахтеров обратился с призывом ко всем шахтерам активно участвовать в подготовке к конгрессу и направить в Вену большую делегацию шахтеров, включив в нее людей самых различных убеждений. Исполком подчеркнул, что участие в этом конгрессе приобретает исключительное значение для всего рабочего класса и, в частности, для шахтеров.

ТИРАНА. (ТАСС). В Албании закончились перевыборы местных комитетов защиты мира и выборы делегатов на Национальный съезд защиты мира, который откроется в Тиране 5 ноября.

Собрания албанских сторонников мира проходили при высокой политической активности, под знаком усиления борьбы за мир и выполнения социалистических обязательств в честь предстоящего конгресса народов в защиту мира.

На Национальный съезд защиты мира делегатами избраны 370 представителей народа. Участники собраний с огромным единодушием одобрили послание албанского народа конгрессу народов в защиту мира.

В политическом комитете Генеральной Ассамблеи ООН

НЬЮ-ЙОРК. (ТАСС). Как сообщалось, 29 октября на заседании политического комитета Генеральной Ассамблеи с речью по корейскому вопросу выступил А. Я. Вышинский. В заключение речи тов. Вышинский внес следующий проект резолюции:

„Генеральная Ассамблея,

рассмотрев доклад комиссии по объединению и восстановлению Кореи, считает необходимым:

Учредить комиссию по мирному урегулированию корейского вопроса с участием непосредственно заинтересованных сторон и других государств, в том числе и государств, не принимавших участия в войне в Корее.

Поручить упомянутой комиссии незамедлительно принять меры к урегулированию корейского вопроса в духе объединения Кореи, проводимого самими корейцами, под наблюдением указанной выше комиссии".

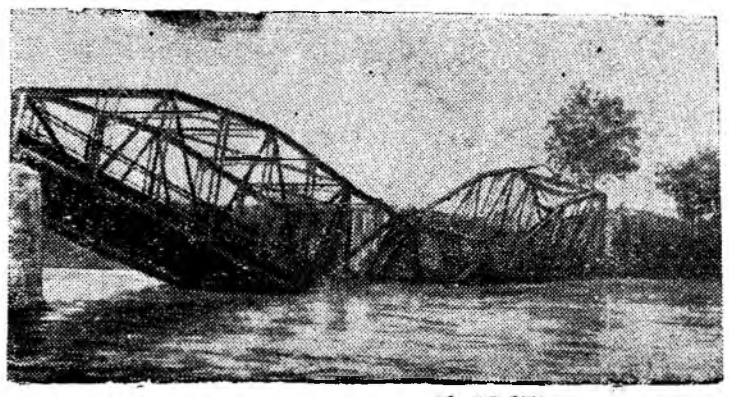

Югославские фашисты совершают вооруженные нападения и провокации на границе с Венгрией. Недавно военнослужащие югославских вооруженных сил взорвали мост на дороге, связывающей венгерский и югославский берега. Правительство Венгерской Народной Республики в своей ноте Югославии заявило, что эта „возмутительная провокация является ясным доказательством все усиливающегося преступного поведения югославского правительства".

На снимке: взорванный мост.

События в Корее

Сообщение Главного командования Народной армии

ПХЕНЬЯН. (ТАСС). Главное командование Народной армии Корейской Народно-Демократической Республики сообщило, что за истекший день части Народной армии в тесном взаимодействии с китайскими народными добровольцами вели ожесточенные оборонительные бои с американо-английскими интервентами в районе Кымхва. В этом районе противник силой до 2-х батальонов более 10 раз предпринимал атаки. Атаки были отбиты.

Сегодня зенитные части Народной армии и стрелки-охотники за вражескими самолетами сбили 2 и повредили 1 самолет противника.

Волнение заключенных в американской тюрьме

ЛОНДОН. (ТАСС). Как сообщает Лондонское радио, в США в тюрьме города Колумбус (штат Огайо) среди заключенных вспыхнули волнения. В волнениях участвовало более тысячи человек. Заключенные жаловались на плохую пищу. Они подожгли тюремные здания и столпились около тюремной стены, угрожая побегом. Была вызвана полиция. Три заключенных были ранены. В тюрьму было также вызвано 500 человек солдат и национальной охраны штата. Пожарные не смогли приступить к тушению пожара до тех пор, пока не прибыли войска для их охраны.

Положение в Тунисе

ПАРИЖ. (ТАСС). Сообщения парижских газет свидетельствуют о том, что тунисский народ упорно продолжает вести героическую борьбу против французского колониального ига. Тунисские граждане нападают на французских полицейских и солдат, взрывают помещения и военные объекты, принадлежащие французской колониальной администрации.

Газета „Либерасьон" пишет, что в последние дни в районе Сфакса тунисские патриоты взорвали дом, принадлежащий полицейскому, бросили гранаты в здание городской тюрьмы и вывели из строя трансформатор. В городе Кайруан патриоты напали на французских солдат и ранили несколько человек.

Газета „Либерасьон" сообщает также о новых фактах усиления колониальных репрессий против тунисского народа. Военный трибунал города Тунис продолжает выносить суровые приговоры „за хранение оружия", „пение национального гимна" и т. д.

Газета „Юманите" пишет, что 29-го октября французская полиция в городе Тунис произвела налет на арабские кварталы Баб-Сука и Халфа-Цина, во время которого она арестовала 300 тунисских детей и заключила их в концентрационный лагерь Мохаммедия.

Новые злодеяния американских воздушных пиратов в Корее

ПХЕНЬЯН. (ТАСС). Американские агрессоры продолжают подвергать зверским бомбардировкам мирные населенные пункты Северной Кореи. Центральное телеграфное агентство Кореи сообщает, что 31 октября в 4 часа утра семь американских тяжелых бомбардировщиков „Летающая крепость" совершили варварский налет на населенные пункты уезда Тэдон провинции Южный Пхенан, где сбросили большое количество бомб разного калибра. В результате налета убито и ранено более 80 человек, главным образом женщин, стариков и детей; разрушено много крестьянских построек.

Порядок проведения демонстрации трудящихся города

1.

Демонстрация трудящихся проводится 7 ноября на площади клуба „Победа".

2.

Сбор трудящихся по предприятиям и учреждениям—к 9 часам утра.

3.

Построение сводных колонн строителей, монтажников, эксплуатационников и коллективов городских учреждений—к 10 часам утра.

4.

Места построения сводных колонн определены:

а) колонна пионеров и школьников—по ул. Октябрьской от проспекта им. Кирова до городской поликлиники.

б) колонна учащихся техникума—по ул. Маяковского от ул. Октябрьской до проспекта им. Сталина.

в) колонна учащихся ремесленного училища—по ул. Маяковского, за колонной техникума.

г) колонна строителей—по ул. Октябрьской от проспекта им. Кирова до ул. Сибирской.

д) колонна эксплуатационников по ул. Московской от проспекта им. Кирова до проспекта им. Молотова.

е) колонна монтажников—по ул. Чапаева с последующим выходом на проспект им. Молотова и ул. Октябрьскую, за колонной коллектива строителей.

ж) колонна городских учреждений—по ул. Московской от проспекта им. Кирова до ул. Маяковского.

5.

Движение колонн демонстрантов к площади будет проходить по проспекту им. Кирова в последовательности, изложенной в пункте 4.

6.

Начало демонстрации в 10 час. 30 мин. утра.

7.

Движение всех видов транспорта прекращается по городу 7 ноября с 8 часов утра до окончания демонстрации. Конечная остановка автобусов, идущих из районов, на это время установлена на углу проспекта им. Молотова и ул. им. Берия.

8.

Доступ на площадь после 8 часов утра разрешен только по пропускам.

9.

Охрана общественного порядка во время проведения демонстрации возложена на органы милиции.

Комиссия по проведению празднования.

На кубок города по стрельбе

2 ноября проходил розыгрыш кубка города по стрельбе. Соревнования были посвящены 35-й годовщине Великой Октябрьской социалистической революции.

Лучшие результаты по 1-й группе «стандарт 3х10» и «лежа 20» показала команда техникума в составе Сусуева, Конева, Эдельмана, Карамышева, Макаровича, набравшая 1924 очка по двум упражнениям. Команде-победительнице присужден кубок города и диплом первой степени.

Первое место по II-й группе «лежа 10» заняла команда средней школы №1 в составе Рабиновича, Шнягина, Донских, Храмова, Козлова, набрав 372 очка. Команда награждена дипломом II-й степени.

Второе место по первой группе заняли стрелки основного предприятия, набрав 1803 очка. По второй группе—команда техникума, набравшая 357 очков.

Лучших личных результатов по 1-й группе добился представитель техникума Вадим Эдельман, набравший по сумме 2-х упражнений 410 очков из 500 возможных. Второе место занял Конев В. А. —403 очка, третье место Елисеев—403 очка.

Лучших результатов по II-й группе добился т. Никонов В.В. Он набрал 90 очков из 100. Успешно провели стрельбы Кольм и Рабинович.

Стрелки, занявшие первые места, награждены ценными призами и грамотами ДОСААФ.

В результате соревнований стрелки Эдельман, Конев и Никонов выполнили нормы II-го разряда.

А. ОКЛАДНИКОВ,

гл. судья соревнований, судья II-й категории.

Редактор В. П. БОГАТЫРЕВ.

Проводится набор на курсы по подготовке трактористов-бульдозерщиков, механиков по тяжелым механизмам, экскаваторщиков, десятников-строителей.

Принятые обеспечиваются стипендией, иногородние—общежитием.

Обращаться в учебный комбинат строителей.

Горохова Алевтина Ивановна, проживающая в соцгороде, квартал 60, дом 18, квартира 19, возбуждает дело о расторжении брака с гражданином Сморженковым Евгением Александровичем, проживающим в г. Долинске, Сахалинской области.

Дело будет слушаться в народном суде г. Долинска.

Адрес редакции и типографии: Соцгород, улица Московская, дом № 8; телефоны редакции: № 68 (один звонок), типографии—№ 68 (2 звонка) через коммутатор техникума.

10624 Типография Облполиграфиздата Заказ № 1714