ПРОЛЕТАРИИ ВСЕХ СТРАН, СОЕДИНЯЙТЕСЬ!

Знамя КОММУНИЗМА

ОРГАН ГОРОДСКОГО КОМИТЕТА КОММУНИСТИЧЕСКОЙ ПАРТИИ СОВЕТСКОГО СОЮЗА И ГОРОДСКОГО СОВЕТА ДЕПУТАТОВ ТРУДЯЩИХСЯ

№ 91 (98) | Среда, 29 октября 1952 г. | Цена 15 коп.

Задачи, поставленные пятилетним планом, предъявляют большие требования к партийным, советским, хозяйственным, профсоюзным, комсомольским организациям и обязывают их мобилизовать широкие массы трудящихся на выполнение и перевыполнение нового пятилетнего плана, развертывая широкую критику недостатков в работе наших организаций с целью быстрейшей ликвидации этих недостатков.

(Директивы XIX съезда партии по пятому пятилетнему плану развития СССР на 1951—1955 годы).

Распространению печати — внимание партийных организаций

В арсенале средств коммунистического воспитания трудящихся одним из важнейших является печать—книги, журналы, газеты. Они призваны нести в массы всепобеждающие идеи марксизма-ленинизма, широко пропагандировать политику коммунистической партии и Советского правительства, направлять усилия трудящихся на успешное осуществление планов коммунистического строительства.

Большевистская партия уделяет огромное внимание развитию советской печати, повышению ее роли, как коллективного пропагандиста, агитатора и организатора масс. Ныне в Советском Союзе издается более 7800 газет, свыше 1400 журналов и других периодических изданий.

Десятки газет издаются в нашей области. Благодаря заботам партии о советской печати, с 1 октября вместе с другими городскими и районными газетами увеличена с двух раз в неделю до трех периодичность газеты „Знамя коммунизма". Из года в год растет тираж газет и журналов.

В настоящее время в нашем городе повсеместно проходит подписка на газеты и журналы на 1953 год. Трудящиеся через общественных распространителей и лично в почтовых отделениях выписывают „Правду", „Известия", областные газеты, „Блокнот агитатора" и другие издания.

Задача состоит в том, чтобы провести подписную компанию организованно и в срок. К 15 ноября завершить подписку на периодические издания, обеспечить каждую семью города газетой, журналом,—этой цели должны подчинить свою деятельность работники горсоюзпечати. Работникам связи необходимо глубоко уяснить, что подписка на газеты и журналы является делом большой политической важности, поэтому они обязаны принять все меры к тому, чтобы подписку на новый год провести успешно.

Большую помощь органам связи в деле распространения печати должны оказать партийные организации. Их долг—не только обеспечить повседневный контроль за ходом подписки, но и привлечь к активному участию в проведении этой работы агитаторов, партийно-хозяйственный актив.

Как известно, основным принципом подписки является индивидуальная подписка. Партийные и профсоюзные организации должны помочь работникам связи, больше организовать пунктов индивидуальной подписки, приблизить их непосредственно к трудящимся—в цеха, на строительные площадки, в рабочие поселки. Чтобы охватить подпиской всех трудящихся, органам горсоюзпечати необходимо шире привлекать общественных распространителей.

В нашем городе немало общественных распространителей—энтузиастов своего дела. Лучшие из них—тт. Старова, Крылова, и др. добились того, что каждый рабочий и служащий их участка подписался на несколько изданий.

Успешное распространение газет и журналов немыслимо без дальнейшего улучшения доставки печати. Однако в этом деле у нас не все в порядке, отдельным подписчикам газеты доставляются несвоевременно. Доставка периодических изданий подписчикам—почетное и ответственное дело. Об этом следует хорошо помнить всем работникам почты.

Добиться, чтобы каждый рабочий, каждый служащий, каждый студент подписался на газету—важнейший долг партийных организаций и работников почтовых отделений.

КАНАЛ ВОЛГА—АХТУБА

ВОЛЖСКИЙ. (Сталинградская область). Завершены работы по прорытию шестикилометрового судоходного канала между Волгой и Ахтубой, входящего в систему Сталинградского гидроузла.

Этот канал явится новым руслом Ахтубы. Он заменит отрезанное перемычками ее естественное русло, где теперь разрабатывается огромный котлован под сооружения гидроузла.

Коммунизм возникает, как результат сознательного творчества миллионных масс трудящихся

Воодушевленные решениями XIX съезда партии, гениальными произведениями И. В. Сталина, трудящиеся города добиваются новых успехов в труде на благо любимой Родины, во имя торжества коммунизма.

Слова не расходятся с делом

Недавно в коллективе монтажников, где начальником тов. Свицын, награждено почетными грамотами 48 рабочих-стахановцев. Среди них слесарь тов. Кульман, ежемесячно выполняющий задание на 200—250 процентов, прессовщик тов. Самарин, давший в сентябре 278 процентов месячного задания, слесари тт. Островерх, Гавриченко и другие.

Награждение почетными грамотами вызвало среди монтажников трудовой подъем.

Стремясь встретить 35 годовщину Великого Октября новыми производственными успехами, коллективы участков стали на стахановскую вахту и взяли повышенные социалистические обязательства.

Слесарь тов. Кульман решил ознаменовать всенародный праздник выполнением заданий на 250 процентов, слесарь тов. Островерх—на 220 процентов, Гавриченко—на 150 процентов, Самарин—не ниже 200 процентов.

Слова монтажников не разошлись с делом. Работая над изготовлением штампов, слесарь тов. Кульман стал выполнять ежедневно до трех норм с высоким качеством выпускаемой продукции. Намного увеличили производительность труда тт. Самарин, Гавриченко, Островерх и другие.

Монтажники полны решимости с честью выполнить взятые обязательства.

И. ПЕТРОВ.

Трудовые успехи ремонтников

Одной из передовых бригад, занятых на ремонте оборудования для первоочередных объектов в механическом цехе (производство тов. Победоносцева) заслуженно считается бригада, руководимая тов. Мостовым.

Особенно хорошо работают ремонтники в предоктябрьские дни. Воодушевленные речью товарища И. В. Сталина и историческими решениями XIX съезда, они ежедневно выполняют задания на 150—200 процентов.

Примером высокопроизводительного ремонта и качества здесь являются слесари тт. Иванов, Галощапов, молодой слесарь—выпускник школы фабрично-заводского обучения Василий Горб и другие.

Стахановская бригада тов. Мостового, не жалея сил и времени, ежедневно увеличивает показатели, чтобы ознаменовать 35 годовщину Великого Октября новыми трудовыми успехами.

С. КОНСТАНТИНОВ.

Стахановский труд

Годовой план завершен. Воодушевленные исторической речью любимого вождя товарища Сталина и решениями XIX съезда партии, коллектив кузнечно-прессового цеха ремонтно-механического завода взял новые повышенные обязательства в честь 35 годовщины Великого Октября.

Бригада кузнецов, руководимая тов. Н. Афанасьевым, обязалась выполнить задание по поковкам на 165 процентов. Бригады тт. Макарова, Ахламенок и Соловьева на—145 процентов.

Началась упорная борьба за выполнение принятых обязательств. Каждая минута рабочего времени использовалась высокопроизводительно, значительно улучшилось и качество выпускаемой продукции. Бригада, возглавляемая тов. Афанасьевым, стала ежедневно давать до трех норм, хорошо работали и другие кузнецы.

В. ИЛЬИН.

35 лет назад

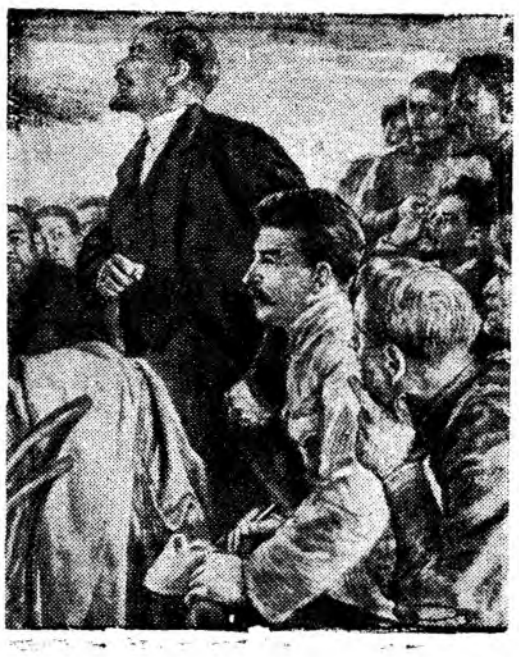

Собравшийся в июне 1917 года I съезд Советов рабочих, крестьянских и солдатских депутатов решал вопросы об отношении Советов к Временному правительству и о создании революционной власти. Меньшевики и эсеры выступили против перехода власти к Советам. Меньшевистский лидер Церетели заявил, что, мол, в России нет такой политической партии, которая могла бы взять в руки власть.

И вдруг, как удар грома, раздалось в ответ:

—Есть такая партия!

Это Ленин от имени славной партии большевиков решительно опроверг лживые утверждения прислужников буржуазии.

На картине художника Е. А. Кибрика изображен этот исторический момент.

Пресс-клише ТАСС.

Издание речи И. В. Сталина на XIX съезде партии

Государственное издательство политической литературы выпустило в свет отдельной брошюрой речь товарища И. В. Сталина на XIX съезде партии.

Брошюра издается тиражом 5 миллионов экземпляров.

(ТАСС).

ИЗДАНА БРОШЮРА „УСТАВ КОММУНИСТИЧЕСКОЙ ПАРТИИ СОВЕТСКОГО СОЮЗА"

Государственное издательство политической литературы выпустило в свет брошюру с текстом принятого XIX съездом партии Устава Коммунистической партии Советского Союза.

Брошюра издается тиражом 5 миллионов экземпляров.

(ТАСС).

ИЗДАНИЕ ДОКЛАДА Н. С. ХРУЩЕВА НА XIX СЪЕЗДЕ ПАРТИИ

Государственное издательство политической литературы выпустило в свет брошюру: „Н. Хрущев. Доклад XIX съезду партии об изменениях в Уставе ВКП(б)".

Брошюра издается тиражом 1,5 миллиона экземпляров.

Из опыта агитационной работы

Беседа агитатора

В красном уголке общежития молодых рабочих завода № 1, по плану, утвержденному партийным бюро, регулярно проводятся беседы, доклады, громкие читки газет и художественной литературы.

Вечером, 23 октября в красном уголке собралось около 60 молодых рабочих. Комсомолец Михаил Аркадьев провел очередную беседу. Он сказал:

Товарищи! Закончил свою работу XIX съезд Коммунистической партии Советского Союза, который является великим историческим событием в жизни партии и всего советского народа.

Съезд заслушал и обсудил доклад председателя Госплана тов. Н. З. Сабурова и единогласно принял резолюцию «Директивы XIX съезда партии по пятому пятилетнему плану развития СССР на 1951—1955 годы».

Сегодня проведем беседу по первому разделу Директив «В области промышленности».

В исторической речи 9 февраля 1946 года товарищ Сталин, излагая планы Коммунистической партии, говорил: «Партия намерена организовать новый мощный подъем народного хозяйства, который дал бы нам возможность поднять уровень нашей промышленности, например, втрое по сравнению с довоенным уровнем». Он сказал это в первый послевоенный год, когда наша промышленность была сильно разрушена войной, а некоторые города значились только на картах. Эти слова вселили уверенность в сердца советских людей. Знали — если Сталин сказал, так и будет.

К концу новой пятилетки объем промышленной продукции увеличится по сравнению с довоенным в 3 раза. Мощность заводов по первичной переработке нефти увеличится в 2 раза. Будет развито производство искусственного жидкого топлива. Производство машиностроения и металлообработки увеличится за это пятилетие, примерно, в 2 раза, добыча угля не менее чем на 50 процентов. Только в нынешнем году будет произведено машин и оборудования гораздо больше, чем за первую и вторую пятилетки вместе взятые.

Партия ставит задачу: «Завершить в основном в течение пятой пятилетки механизацию тяжелых и трудоемких работ в промышленности и строительстве». Уйдут в прошлое профессии землекопа и грузчика. Их заменят бульдозеры, экскаваторы, скреперы, автопогрузчики. Парк экскаваторов увеличится за пятилетие, примерно в 2,5 раза, скреперов и бульдозеров в 3—4 раза, кранов передвижных в 4—5 раз. Новая техника намного увеличит производительность труда и доходы от промышленности, которые пойдут на улучшение материального и культурного уровня трудящихся.

Производительность труда в промышленности повысится, примерно, на 60 процентов, в строительстве на—55 и в сельском хозяйстве — на 40 процентов. Себестоимость промышленной продукции снизится на 25 и строительных работ не менее чем на 20 процентов.

Национальный доход за пятилетие вырастет не менее чем на 60 процентов, реальная заработная плата рабочих и служащих вырастет не менее чем на 35 процентов и доходы крестьян не менее чем на 40 процентов.

В. И. Ленин говорил, что коммунизм — это советская власть плюс электрификация всей страны. За пятилетие выработка электроэнергии увеличится в 2—2,5 раза, мощность гидроэлектростанций—втрое. Будет пущена гигантская Куйбышевская гидроэлектростанция мощностью в 2100 тысяч киловатт час. Скоро даст первый промышленный ток электростанция на Иртыше. Будут начаты работы по использованию энергетических ресурсов реки Ангары для развития на базе дешевой электроэнергии и местных источников сырья алюминевой, химической, горнорудной и других отраслей промышленности. Строится Главный Туркменский канал который изменит климат пустыни Кара-Кумы. Там, где горячий ветер гонит сплошное море «черных» песков, по воле человека возникнут озера, оросительные каналы, зацветут живые ковры хлопковых плантаций, люцерновых лугов, тенистых садов.

Уже построен первенец великих строек коммунизма Волго-Донской судоходный канал имени В. И. Ленина. Москва стала портом пяти морей. Над Волгой, где столетиями висела глухая непроглядная ночь, зажглись золотые россыпи огней коммунизма. В этом году вступила в строй новая очередь метро—подземное сооружение сказачной красоты, равной которому нет во всем мире.

В странах капитала науку заставляют служить войне, массовому уничтожению людей, наживая на этом огромные прибыли. За 4 года второй мировой войны американские монополисты нажили 117 миллиардов долларов, а за 2 года войны в Корее—86 миллиардов долларов.

Как свое родное дело, с чувством гордости за советскую Родину и безграничной преданности и любви к товарищу Сталину воспринимает советский народ директивы XIX съезда партии по пятому пятилетнему плану.

Многие коллективы трудящихся нашего города ознаменовали XIX съезд партии выполнением годовых планов. Монтажное управление, где начальником т. Лаврищев, ко дню открытия съезда годовой план выполнило на 110 процентов. По всем показателям выполнили и перевыполнили обязательства коллективы кирпичных заводов, ремонтно-механического завода, монтажной конторы, где начальником тов. Хамов, и многие другие.

Больших успехов в соревновании в честь XIX съезда партии добился коллектив нашего производства.

Беседа агитатора Аркадьева вызвала у слушателей живой интерес.

Слово попросил молодой рабочий Александр Сенотрусов.

— Решения XIX съезда партии вдохновляют нас на самоотверженный труд,—сказал он.—Поступив на производство, мы должны закрепить знания, полученные в школе, отлично изучить технику предприятия, сдать экзамены на повышение разряда, чтобы с пуском предприятий мы могли трудиться высокопроизводительно наравне со старыми рабочими. Это будет лучшим ответом на заботу партии и товарища Сталина о нас, лучшим вкладом в дело выполнения пятого пятилетнего плана.

О задачах молодежи, вытекающих из директив XIX съезда партии, говорил молодой рабочий Виктор Ефанов. Перейдя на декламацию, он закончил:

«Вчерашний ремесленник в синей спецовке,
С лицом загорелым, в движениях ловкий,
С мальчишеским неукротимым задором...
Юношеский голос призывно звенел
...А в сердце у парня кипучая радость,
За новый успех молодежной бригады,
Бригады таких же, как он, загорелых,
Которых советское солнце согрело,
Чьи силы и ум из живого металла
Великая партия наша сковала».

Присутствовавший на беседе механик цеха Ф. И. Мухин, обращаясь к молодежи, сказал:

— Вы родились в годы сталинских пятилеток, не видели, какая разруха досталась советскому народу в наследие от царской России, от первой мировой и гражданской войн. Вам, может быть, трудно понять все величие сталинских планов.

Мой отец, шахтер из Донбасса, совсем неграмотный. Раньше тяжесть шахтерского труда ложилась на плечи рабочего, теперь все трудоемкие процессы в шахтах механизированы... Раньше рабочие жили в тесных, грязных каморках, спали на нарах в несколько ярусов.

На примере нашего города вы видите, в каких замечательных, благоустроенных квартирах живут теперь рабочие.

Наш прекрасный город, с его растущей промышленностью, убеждает нас, что коммунизм становится реальностью. Путь к коммунизму освещает нам речь вождя на XIX съезде партии.

Я думаю, что высказавшиеся здесь товарищи выразили желание каждого из нас отдать все силы на выполнение пятого пятилетнего плана.

Беседу записала Е. МАЦУКОВА.

35 лет назад

Репродукция с рисунка художника П. Васильева «Встреча В. И. Ленина и И. В. Сталина по возвращении В. И. Ленина в Петроград. 8 октября 1917 г.»

Пресс-клише ТАСС.

В сети партийного просвещения

Занятия проходят организованно

Организованно начался новый учебный год в городской двухгодичной партийной школе.

Первые занятия показали, что к началу учебы была проведена серьезная подготовка. Об этом говорит то, что большинство слушателей аккуратно посещают занятия. В точно назначенное время, согласно программы, читаются лекции.

Первый год здесь учится 109 слушателей. Сейчас они изучают историю партии и экономическую географию СССР.

По истории партии читает лекции лектор горкома партии тов. Каплун. Посещающие партшколу уже прослушали лекции на темы: „История ВКП(б) — марксизм-ленинизм в действии", „Борьба за создание социал-демократической рабочей партии в России", „О работе К. Маркса и Ф. Энгельса „Манифест коммунистической партии", „О работах В. И. Ленина „Что делать?" и И. В. Сталина „Коротко о партийных разногласиях".

Тов. Каплун доходчиво и просто излагает материал, на основных положениях он останавливается более подробно. Все слушатели имеют возможность записать содержание лекции.

Хорошо преподает программный материал по экономической географии СССР преподаватель тов. Чухманова. Она понятно и просто рассказывает о географическом положении, природных богатствах и климате СССР. Повторение пройденного проводится в форме живой беседы.

Большинство слушателей систематически посещает лекции, серьезно работает над изучением программного материала.

Однако еще есть товарищи, которые несерьезно относятся к важному делу повышения своего идейно-политического уровня, пропускают лекции или совсем не посещают их.

Так, 27 октября на лекциях отсутствовало 29 человек. Ни разу еще не была в школе тов. Герцова, нерегулярно посещают занятия тт. Ситников, Федюкович, Кузьмин, Бурыкин, Петухов, Сопленко и другие.

Н. ТЕРЕХОВА.

Наладить работу кружка

По плану занятия кружка по изучению истории партии повышенного типа, где пропагандистом тов. Зазнобов, должны начинаться в 6 часов вечера. 27 октября учеба началась лишь в восьмом часу. На полчаса опоздал пропагандист, и лишь с 7 часов начали собираться слушатели. Из 6 человек, числящихся в кружке, пришло четверо.

Начиная занятие, тов. Зазнобов сообщил слушателям: «Сегодня у нас по плану собеседование по первой главе краткого курса». На первый вопрос — о причинах отмены крепостного права в России—желающих отвечать не нашлось. Пропагандист вызвал тов. Поглазова. Из выступления т. Поглазова видно, что он совершенно не готовился к собеседованию и материал не знает. Отказались от выступлений и другие слушатели, никто из них к занятию не готовился и не имел конспекта.

Собеседование не состоялось, пропагандист перенес его на следующее занятие и начал вводную беседу по работе В. И. Ленина: «Задачи русских социал-демократов». Прослушав рассказ пропагандиста, слушатели разошлись по домам.

С начала учебного года здесь состоялось лишь два занятия.

Странно, что парторганизация ремесленного училища (секретарь тов. Маркова) не принимает действенных мер к тому, чтобы наладить нормальную работу кружка.

Н. ИВАНОВА.

Изучают решения XIX съезда партии

Решения XIX съезда партии, историческая речь товарища Сталина вызвали новый прилив творческой энергии у коллектива стройрайона, где начальником тов. Смирнов. Строители выражают сердечную благодарность Коммунистической партии и великому Сталину за их неустанную заботу о благе народа, о дальнейшем укреплении могущества любимой Родины. В районе организовано изучение материалов съезда.

Партийное бюро провело с агитаторами семинар, на котором они получили инструктаж о методах проведения массово-разъяснительной работы по материалам XIX съезда Коммунистической партии.

Непосредственно в отделах и на строительных участках агитаторы читают и разъясняют речь товарища И. В. Сталина и доклад тов. Г. М. Маленкова, директивы по пятому пятилетнему плану и другие документы съезда. Содержательно и интересно проводят беседы агитаторы-коммунисты тт. Шалфеев и Смирнов А. Д. Они тщательно готовятся к каждой беседе, используют местные факты, тесно увязывают разъяснение материалов съезда с непосредственными производственными задачами своих участков.

М. СТЕПАНОВ.

Читки и беседы

Огромный трудовой и политический подъем вызвали решения XIX съезда партии в коллективе завода, где директором тов. Победоносцев. Парторганизация организовала изучение материалов съезда непосредственно в цехах и на участках.

На семинаре агитаторы прослушали инструктивный доклад по материалам съезда, получили темы. Сейчас они проводят читки речи И. В. Сталина и изучение исторических документов съезда.

Н. ЕРШОВ.

* * *

МОСКВА. Строительство высотного здания министерства путей сообщения у Красных ворот.

Фото Н. Грановского.

Пресс-клише ТАСС

* * *

ПИСЬМА В РЕДАКЦИЮ

Вечер вопросов и ответов

Старательно готовились учащиеся 2-го звена 6-го „А“ класса школы № 2 к проведению вечера вопросов и ответов по географии. Вопросы, записанные на отдельных билетах, были приготовлены заранее.

В проведении вечера принял участие весь класс. Хорошие знания показали пионеры И. Осипова, Э. Данилов, Н. Шерстобитова. Они четко отвечали на вопросы, быстро и правильно ориентировались на карте.

Лучшие ответы учащихся отмечены премией, состоящей из комплекта открыток русских путешественников.

Оля САВЕЛЬЕВА,
Галя БОБЫЛЕВА.

Организовать доставку трудящихся к месту работы

Все больше цехов основного предприятия вступает в действие. Теперь уже немало рабочих и инженерно-технических работников работают по сменам — круглосуточно.

Казалось бы, что руководство предприятия в этой связи должно было позаботиться о доставке рабочих, особенно в ночное время. Но работа транспорта налажена плохо. Рабочие вынуждены ночью за 5—6 километров ходить на работу пешком.

Правда, есть дежурная машина, но и та часто опаздывает, а иногда вообще не приходит.

Плохая организация доставки рабочих приводит к частым случаям опоздания на работу.

Еще хуже обстоит дело с доставкой рабочих домой. Нередко можно видеть, как бригады после ночной смены остаются ждать утра в цехе.

Вопрос о доставке рабочих на работу неоднократно решался и обсуждался на различных совещаниях и собраниях, но вот уже более двух месяцев все „утрясается“, а результатов нет.

Пора руководству предприятия окончательно решить вопрос, вызывающий у работников действующих цехов тревогу, особенно сейчас, когда наступают холода.

Н. САВЧЕНКО,
старший механик.

В КИНОТЕАТРЕ „ПОБЕДА“ БЕЗ ПЕРЕМЕН

В нашей газете не один раз говорилось о неудовлетворительной работе клуба «Победа». Однако положение не изменилось. Попрежнему в клубе только демонстрируются кинокартины и три раза в неделю устраиваются так называемые «вечера отдыха молодежи», не имеющие ничего общего с этим названием.

Работа клуба должна быть разносторонней и содержательной. Дирекции клуба «Победа» необходимо изменить формы работы, организовав чтение лекций, концерты художественной самодеятельности, читательские конференции, дискуссии и т. п.

Н. СОКОЛОВ.

Газетные витрины

На улицах нашего города, около зданий общественных и промышленных учреждений, организованы витрины для газет. Регулярно вывешивается газета „Правда“ около здания горсовета, областная газета у конторы горторга, у управления монтажной организации, где руководителем т. Сазонов, и других.

Однако многие организации и учреждения еще не сделали этого.

Желательно чтобы также витрины были у кинотеатра, у техникума, у магазинов, у здания почты, у школ и во многих других местах города.

Н. ПАВЛОВ.

Случай в автобусе

20 октября мы ехали в автобусе от техникума до основного предприятия. Как и все пассажиры, мы уплатили за два билета 1 руб. 60 коп. Оказалось, что кондуктор недодала билетов на 20 коп., о чем ей и было в вежливой форме сделано замечание. Вместо того, чтобы извиниться за допущенную „ошибку“ и принять к сведению справедливое замечание, она набросилась на нас с грубой руганью. „Подумаешь,— говорит она,—недодала билет на 20 коп., большая важность“. Оторвав билет, она бросила его к нашим ногам, продолжая оскорблять всякими словами.

Мы спросили ее фамилию и книгу жалоб, но это вызвало еще большую грубость кондуктора. Фамилию свою она не сказала и книгу жалоб не дала.—Не забудьте номер автобуса записать,—бросила она нам вдогонку при выходе из автобуса. И мы его записали —№ 46-27.

Н. СОЛОВА, К. КИРИЧЕНКО.

ОБЗОР ПЕЧАТИ

„МОНТАЖНИК“

Стенная газета «Монтажник» —орган партийной и профсоюзной организации участка, где начальником т. Приходько, выпускается недавно. С самого начала своего существования она привлекает внимание читателей, стала их боевым помощником.

В «Монтажнике» отражается полнокровная жизнь коллектива, все его положительные и отрицательные стороны. Здесь можно прочесть содержательную информацию о достижениях новаторов производства, и острую сатиру, бичующую нарушителей трудовой дисциплины. «Монтажник» отличается хорошим оформлением. Четкие заголовки, удачно исполненные рисунки радуют глаз читателя.

Выход стенгазеты «Монтажник» совпал с подготовкой советского народа к XIX съезду Коммунистической партии. Социалистическое соревнование, развернувшееся в коллективе в честь этого исторического события, стало центром внимания стенгазеты.

Стенгазета призывала читателей встретить XIX съезд Коммунистической партии самоотверженным трудом, досрочным завершением производственных заданий. Из номера в номер освещался ход предсъездовского соревнования. Например, в № 1 помещена заметка «Взяли обязательства», в которой сообщалось о конкретных задачах отдельных бригад и звеньев. В следующем номере рассказывается о том, как выполняются взятые обязательства, причем вскрываются причины невыполнения отдельных пунктов обязательств. В № 3 «Монтажник» предъявляет претензии к подрядным организациям, напоминает им о сроках окончания работ. Борьба за выполнение взятых обязательств увенчалась успехом, и стенгазета своевременно сообщала об этом читателям. В № 4 помещен рапорт о завершении целого ряда работ по монтажу оборудования.

«Монтажник» смело вскрывает недостатки, критикует работников, недобросовестно относящихся к порученному делу. Так, в заметке «О трудовой дисциплине» рассказывается о том, что отдельные товарищи систематически опаздывают на работу, а некоторые из них допускают прогулы. Стенгазета призывает администрацию строго наказать нарушителей трудовой дисциплины, позорящих своим поведением коллектив.

«Монтажник» удачно использует высказывания вождей. Например, в № 2 помещена заметка «О мелочах», содержащая критические замечания по адресу снабженцев. В конце заметки читаем мудрые слова товарища Сталина: «Никогда не отказывайся от малого в работе, ибо из малого строится великое: в этом — один из важнейших заветов Ильича».

В стенгазете помещается много критического материала на самые разнообразные темы, но плохо то, что редколлегия (ответственный редактор тов. Нардит) совершенно не рассказывает читателям о действенности заметок. В стенгазете не видно материалов по следам выступлений.

К недостаткам «Монтажника» следует отнести и то, что под некоторыми заметками стоят подписи — «наблюдатель», «ласточка», «бригадир» и т. д. Это излишняя предосторожность снижает культуру газеты.

Хочется упрекнуть редколлегию и в том, что в стенгазете не всегда удачно помещаются карикатуры. Так, под заметкой «Ждем кислорода» помещена карикатура, которая не соответствует содержанию. Заметка сама по себе не плохая, но вывод сделан неверно, и поэтому теряется острота выступления. Кстати, эта заметка никем не подписана.

Стенгазета в основном отредактирована, но кое-где встречаются грамматические ошибки. В заметках часты случаи неправильной расстановки знаков препинания. Вводные слова, причастные обороты запятыми не выделяются, кое-где нехватает точек.

Задача редколлегии сделать стенгазету еще более злободневной и действенной, выше поднять ее авторитет.

Физкультура и спорт

Команда „Труд"—обладательница кубка областной газеты

Возвратилась из областного центра команда „Труд", где она принимала участие в розыгрыше на кубок областной газеты.

В прошедших состязаниях футболисты „Труда" добились крупной победы, выиграв в финальной встрече у команды „Динамо" со счетом 1:0.

Команде - победительнице вручен кубок областной газеты и диплом. Награждены дипломами и футболисты.

На первенство Центрального Совета

Недавно в Закавказье проходило состязание футбольных команд на первенство Центрального Совета. В розыгрыше принимала участие и команда футболистов основного предприятия.

В результате проведенных встреч с сильнейшими командами Центрального Совета команда основного предприятия заняла пятое место.

Завершающее состязание

В воскресенье на городском стадионе состоялся профсоюзно - комсомольский кросс в честь 35-й годовщины Великого Октября. Это состязание является последним в летнем спортивном сезоне города.

Во время кросса физкультурники города соревновались в беге на 500, 1000 и 3000 метров.

Первое место в беге на 500 метров среди юношей занял ученик средней школы № 10 Агудов. Расстояние в 500 метров он пробежал за 1 минуту 39 секунд. Среди женщин, соревновавшихся в беге на это же расстояние, заняла первое место спортсменка производства, где директором тов. Красин, т. Рогозина. Ее результат—2 минуты 26 секунд. Среди девушек первое место завоевала ученица школы № 11 Попова с результатом 1 минута 58 секунд.

В беге на 1000 метров победу среди юношей одержал юный спортсмен средней школы № 10 Лобков с результатом 3 минуты 55 секунд. Среди мужчин первое место присуждено Родченко, производство, где директором т. Низяев, 1000 метров он пробежал за 3 минуты 41 секунду.

Напряженной была борьба за первенство в беге на 300 метров. В результате победителем вышел спортсмен общества «Труд» т. Кольм. Его результат — 9 минут 26 секунд.

ГОТОВЯТСЯ К ЗИМЕ

В добровольном спортивном обществе основного предприятия развернулась подготовка к предстоящему зимнему спортивному сезону.

В настоящее время уже приобретено более 100 пар лыж и спортивный инвентарь для пяти команд хокеистов.

В странах народной демократии

На предприятиях Германской Демократической Республики токари осваивают советские методы скоростной обработки металла.

На снимке: брагадир Герхард Штейнкопф и Эльфрида Шведе. Свою норму они выполняют на 400 процентов.

Пресс-клише ТАСС.

* * *

Пятилетним планом развития народного хозяйства Румынской Народной Республики предусмотрено окончание строительства канала Дунай—Черное море. С помощью оборудования, полученного из Советского Союза трудоемкие работы на строительстве канала механизированы.

На снимке: участок строющегося канала.

СОБЫТИЯ В КОРЕЕ

Сообщение Главного командования Народной армии

ПХЕНЬЯН. (ТАСС). Главное командование Народной армии Корейской Народно-Демократической Республики сообщило:

Вчера наши части повредили один эсминец противника, пытавшийся подвергнуть орудийному обстрелу мирные населенные пункты на полуострове Енан (западное побережье).

Сегодня зенитные части нашей армии и стрелки-охотники за вражескими самолетами сбили 4 самолета противника.

Соединения корейской Народной армии и части китайских народных добровольцев вели в районе Кымхва ожесточенные бои с противником.

Около двух полков противника при поддержке более 20 самолетов и 40 танков предприняли семь ожесточенных атак. Однако все атаки противника были отбиты, при этом войска Народной армии окружили и уничтожили два батальона противника.

Сегодня наши зенитные части и стрелки-охотники за вражескими самолетами сбили 8 и повредили 3 самолета противника.

Снижение жизненного уровня трудящихся Италии

РИМ. (ТАСС). Газета «Паэзе сера» опубликовала некоторые данные об ухудшении условий жизни трудящихся Рима в 1952 году по сравнению с довоенным 1938 годом.

Среднемесячная заработная плата трудящихся промышленности и торговли, а также служащих государственных и частных учреждений повысилась с 650 лир в 1938 году до 27.840 лир в 1952 году, т. е. в 42 с лишним раза. Однако за то же время цены возросли на продукты питания в 64 раза, на одежду—в 84 раза, на коммунальные услуги—в 47 раз, а по всем другим расходам—в 68 раз.

В 1938 году расходы на питание «типовой семьи» из четырех человек (отец, мать, двое детей) составляли 75 проц. среднемесячной зарплаты, в то время как в 1952 году они равняются 116 процентам.

Цены на продукты питания с 1938 года по 1952 год возросли в следующих размерах: на сахар, вино и соль—в 52 раза, на хлеб, макаронные изделия и рис—в 56 раз, на картофель, овощи, фрукты и консервы—в 60 раз, на растительное масло, сливочное масло, сыр, молоко и яйца—в 75 раз, на мясо, колбасные изделия, свежую и консервированную рыбу—в 100 раз.

Разрушительные последствия тайфуна на Филиппинах

НЬЮ-ЙОРК. (ТАСС). Как сообщает корреспондент агентства Ассошиэйтед Пресс из Манилы, представитель филиппинского Красного Креста заявил, что в результате тайфуна, пронесшегося над южной частью острова Лусон 21 октября, погибло 444 человека, ранено 27 человек и пропало без вести 460 человек. Число лиц, оставшихся без крова, достигает полумиллиона.

Полностью уничтожены город Легаспи с населением в 80 тыс. человек и небольшой порт Табако. По предварительным подсчетам, только в провинции Альбай причиненный тайфуном ущерб составляет 40 млн. долл. Как сообщают, провинция Сорсогон осталась без воды и без продовольствия.

Свидетельство очевидца

Книга о чудовищных злодеяниях американских империалистов в Корее

Будапештское издательство «Сикра» («Искра») выпустило книгу корреспондента венгерской газеты «Сабад неп» в Корее Тибора Мераи, озаглавленную «Показания свидетеля». Автор книги был свидетелем чудовищных преступлений, чинимых американскими интервентами в Корее.

Журналисту привелось ехать по дороге от Кэсона до Пхеньяна. «На карте указано,—пишет Тибор Мираи,—что дорога ведет через целый ряд маленьких городов. Но эта карта не соответствует действительности: городов нет. Виднеется лишь черная, взрытая, покрытая обломками строений земля. Да, эти города в самом точном смысле этого слова обращены в прах. Здесь нет специальных кладбищ: каждый город представляет собой кладбище».

Тибор Мераи рассказывает о страшных злодеяниях американских интервентов против человечности в Корее, где они применили запрещенное международными конвенциями и осужденное всем человечеством преступное бактериологическое оружие.

«Я был у подножья мирных гор, на берегу реки Тэдонган, в маленькой деревушке Сонори и смотрел на копошившихся на льду мух, зараженных бактериями. Я все время думал о тех маленьких детях, которые играли в тысяче шагов оттуда на деревенской улице. Этим копошащимся мухам господа Трумэн и Риджуэй приказали убить детишек деревни Сонори, а потом пхеньянских детей, их матерей и бабушек. Эти напитанные смертельными болезнями мухи и блохи доставлены сюда с приказом из Вашингтона высосать кровь из сердца, потушить свет в глазах, выпустить воздух из легких, полностью уничтожить целый народ... Когда американские офицеры входят в шатер, где идут переговоры, они похожи на людей, но это не люди. Не могут быть людьми те, кто в течение долгих лет концентрирует все свои усилия на том, чтобы выдумать средства для уничтожения страшной смертью сонорских детей и пхеньянских женщин, миллионов людей».

Автор сам был очевидцем преступных злодеяний американской военщины в Корее.

«Мать, двое крошечных детей которой, взяв в руки брошенных американцами мух, умерли в страшных мучениях, поднимает голову. Лицо ее измучено. Глаза сухи: она выплакала уже все слезы. Она говорит лишь несколько слов: «Пусть убийцы будут наказаны!»... Могила троих погибших в Пхеньяне от бактериологического нападения—68-летнего старика и двух маленьких детей—находится вдали от города. На ней нет никакого знака. Даже родители не знают, где похоронен сожженный прах их детей. Никогда никто не приносит сюда цветов. Могила стоит немая среди немых гор. Но человечество не забудет этой могилы. Сотни миллионов людей стоят вокруг нее. Сотни миллионов людей сжимают кулаки и вместе с корейской матерью поднимают свой голос:

—Пусть убийцы будут наказаны!»

Американские агрессоры, начав бактериологическую войну, рассчитывали вызвать этим преступлением панику среди корейского народа, подорвать его волю к борьбе. Но корейский народ еще более сплотился для отпора врагу. Сильнее, чем когда-либо, горит в нем пламя ненависти к захватчикам. Воину помогают рабочий и крестьянин. Фронт и тыл объединились в единый лагерь для борьбы против американских интервентов.

«На Кэсоно - Пхеньянской дороге,—пишет Мераи,—которая является главной, ведущей на фронт магистралью и которую днем и ночью бомбят американские самолеты, я не видел ни одного разбитого автомобиля. Но возле дороги виднеются скелеты американских самолетов. На полях идет пахота. На заводах Пхеньяна работа продолжается днем и ночью и рождает новых героев производства. Со всеми своими тысячами самолетов, с реактивными истребителями и тяжелыми бомбардировщиками, с танками и флотом захватчики не могли победить маленький корейский народ. Они не могут его победить, хотя с самого начала войны применяли методы, от которых отказался бы каждый честный человек».

В. МАЛЫГИН.

Редактор В. П. БОГАТЫРЕВ.

Адрес редакции и типографии: Соцгород, улица Мира, дом № 8; телефоны редакции: № 68 (один звонок), типографии—№ 68 (2 звонка) через коммутатор техникума.

10616 Типография Облполиграфиздата Заказ № 1695