ПРОЛЕТАРИИ ВСЕХ СТРАН, СОЕДИНЯЙТЕСЬ!

Знамя КОММУНИЗМА

ОРГАН ГОРОДСКОГО КОМИТЕТА КОММУНИСТИЧЕСКОЙ ПАРТИИ СОВЕТСКОГО СОЮЗА И ГОРОДСКОГО СОВЕТА ДЕПУТАТОВ ТРУДЯЩИХСЯ

№ 89 (96) | Пятница, 24 октября 1952 г. | Цена 15 коп.

Коммунистическая партия Советского Союза есть добровольный боевой союз единомышленников-коммунистов, организованный из людей рабочего класса, трудящихся крестьян и трудовой интеллигенции.

Великая программа борьбы и побед

Решения XIX съезда Коммунистической партии Советского Союза, историческая речь товарища Сталина на съезде вызвали громадное воодушевление в нашей стране. В этих документах величайшего значения советские люди видят торжество мудрой политики партии Ленина—Сталина, обеспечившей построение социалистического общества и ныне уверенно ведущей советский народ к победе коммунизма.

Понятно чувство гордости и радости, которое вызвал XIX съезд партии у советского народа и трудящихся всех стран. Они справедливо рассматривают съезд нашей партии, как большое историческое событие в борьбе за построение коммунизма в Советском Союзе, за укрепление международного лагеря демократии и социализма, за упрочение мира во всем мире. Под руководством коммунистической партии советский народ одерживает всемирно-исторические победы на всех фронтах социалистического строительства. Неузнаваемо изменилась наша Родина. Достаточно сказать, что объем промышленного производства в СССР только в прошлом году составил 1266 процентов по отношению к 1929 году, т. е. возрос почти в 13 раз.

„Достигнутые успехи в восстановлении и развитии экономики дали возможность Советскому государству, — говорил тов. Маленков,—приступить к практическому осуществлению новых важных народно-хозяйственных задач, в том числе таких, как сооружение мощных гидроэлектростанций на Волге и Днепре, строительство больших каналов для судоходства и орошения, создание полезащитных лесонасаждений на обширной территории страны“.

С большой гордостью мы читаем директивы XIX съезда партии по пятому пятилетнему плану развития СССР на 1951—1955 годы, которые со всей силой отражают требования основного экономического закона социализма, открытого и научно обоснованного товарищем Сталиным в труде „Экономические проблемы социализма в СССР“.

„Пятый пятилетний план,— указывается в директивах,— определяет новый мощный подъем народного хозяйства СССР и обеспечивает дальнейший значительный рост материального благосостояния и культурного уровня народа.

Выполнение пятого пятилетнего плана явится крупным шагом вперед по пути развития от социализма к коммунизму“.

Коммунизм возникает как результат сознательного творчества миллионных масс трудящихся. В этом творчестве немало усилий и инициативы прилагают трудящиеся нашего города. Самоотверженным трудом отвечают они на великую заботу партии и правительства.

С небывалым подъемом трудятся рабочие в предоктябрьские дни. Всюду—на предприятиях, в учреждениях, в строительных коллективах ключом бьет инициатива тружеников—создателей социалистических предприятий города. Славными стахановскими делами отметили открытие XIX съезда партии рабочие и инженерно-технические работники ремонтно-механического завода, электропривода, коллектив строителей, где начальником тов. Ахабадзе и др.

Рабочие и ИТР ремонтно-механического завода, проникнутые патриотической заботой о процветании любимой Родины, еще активнее развернули социалистическое соревнование и решили к 35 годовщине Великой Октябрьской социалистической революции досрочно выполнить месячный план.

Успешно продолжают нести стахановскую вахту коллективы строителей, возглавляемые тт. Черняевым и Смирновым.

Грандиозные задачи стоят перед нашим народом в пятой пятилетке, знаменующей новый расцвет любимой Отчизны. В осуществлении их почетная роль принадлежит и трудящимся города. С новой силой рабочие, инженеры и техники должны развернуть борьбу за выполнение и перевыполнение государственных планов по вводу первоочередных объектов, за дальнейший подъем производительности труда, максимальное использование техники.

Партийные, профсоюзные, комсомольские организации, возглавляя политический и трудовой подъем трудящихся, обязаны повседневно развивать творческую инициативу, поддерживать все новое, что рождается в социалистическом соревновании.

Приближается знаменательная дата—35-я годовщина Великого Октября. На всех предприятиях, участках, в бригадах трудящиеся развертывают предоктябрьское соревнование. Задача состоит в том, чтобы закрепить трудовые успехи, достигнутые в дни предсъездовской вахты и приумножить их.

К новому творческому подъему зовет партия советский народ. Так пусть же слава наших трудовых побед еще больше возвеличит любимую Родину, возвестит всему миру торжество вдохновенных идей партии Ленина—Сталина.

К СВЕДЕНИЮ ДЕПУТАТОВ ГОРОДСКОГО СОВЕТА ДЕПУТАТОВ ТРУДЯЩИХСЯ

30 октября 1952 г., в 7 часов вечера, в Доме партийного просвещения проводится 10 сессия городского Совета депутатов трудящихся.

По родной стране

КАСКАД ЭЛЕКТРОСТАНЦИЙ НА РЕКЕ ОСКОЛ

КУРСК. (ТАСС). На реке Оскол, вблизи села Торквино, Чернянского района, развернулось строительство государственной гидроэлектростанции мощностью 300 киловатт. Первая очередь ее будет сдана в эксплуатацию в конце года. В ближайшее время в этом же районе начнет сооружение гидроэлектростанции колхоз „Пролетарский Октябрь“, а у села Окуневка на базе местных торфяных залежей скоро начнется строительство межколхозной теплоэлектростанции. Все три станции войдут в Морквинскую энергосистему, от которой будут получать энергию 13 колхозов Чернянского района.

Строящиеся электростанции являются частью каскада гидроэлектростанций, проектируемых на реке Оскол. На этой полноводной реке, протекающей на территории семи районов области, намечено соорудить в пятой пятилетке 21 государственную и колхозную электростанцию общей мощностью свыше трех тысяч киловатт.

В институте проектирования городов

Государственный институт проектирования городов — „Гипрогор“—крупнейшая в стране проектная организация. За послевоенные годы в ее архитектурных мастерских разработано более ста проектов планировки и застройки городов Советского Союза. Сейчас в „Гипрогоре“ составляются проекты капитальной реконструкции Ульяновска, Калинина, Новороссийска, Костромы, Керчи и других городов. Здесь же проектируются десятки новых городов и крупных населенных пунктов, которые будут созданы в различных районах страны. (ТАСС).

Вырыт котлован для шлюза

НОВАЯ КАХОВКА. Воодушевленные решениями XIX съезда партии, строители Каховского гидроузла вчера добились выдающегося производственного успеха. На два дня раньше срока экипажи земснарядов „500-60“, которыми руководят молодые инженеры тт. Денисов и Сироткин, завершили рытье котлована для судоходного шлюза. Из котлована вынуто около 600 тысяч кубометров грунта.

Земснаряды „500-60“ переходят на рытье строительного канала и намыв причалов возле строящегося автоматного бетонного завода.

Издана брошюра „Директивы XIX съезда партии по пятому пятилетнему плану развития СССР на 1951—1955 годы“

Государственное издательство политической литературы выпустило в свет брошюру: „Директивы XIX съезда партии по пятому пятилетнему плану развития СССР на 1951—1955 годы. Резолюция XIX съезда ВКП(б) по докладу Председателя Госплана тов. М. З. Сабурова“.

Брошюра издается тиражом 2 миллиона экземпляров.

(ТАСС).

ПОВЫШЕННЫЕ ОБЯЗАТЕЛЬСТВА

ХАРЬКОВ. Машиностроители города с глубоким вниманием изучают решения XIX съезда партии, историческую речь товарища Сталина. Они выражают сердечную благодарность Коммунистической партии и товарищу Сталину за их неустанную заботу о благе народа, о дальнейшем укреплении могущества любимой Родины. На предприятиях проходят собрания и беседы.

Лучший штамповщик кузнечного цеха Тракторного завода имени С. Орджоникидзе стахановец т. Прохоренко заявил:

— Речь товарища Сталина вызывает у каждого советского человека чувство гордости за родную партию. Мы счастливы, что нам довелось жить, трудиться и творить в великую сталинскую эпоху. В дни съезда я выполнял две нормы. Теперь даю слово работать за троих. Это будет мой вклад в пятилетку.

— Товарищ Сталин ведет нас к светлому будущему, — сказал вагранщик чугунолитейного цеха т. Медведев. — Мы приложим все силы, чтобы приблизить час торжества коммунизма. Я обязуюсь вырабатывать не меньше двух норм в смену.

В цехе топливной аппаратуры с взволнованной речью выступила шлифовщица-комсомолка Валентина Шепулина:

— Речь вождя вселяет в сердца трудящихся всех стран мира глубокую веру в победу мира, демократии, социализма. Рабочие участка поручили мне сказать что в честь 35-й годовщины Великой Октябрьской социалистической революции они обязуются выполнить месячный план на 105 процентов.

Новые повышенные обязательства взяли рабочие заводов транспортного машиностроения, Харьковского тракторного, электромеханического, велосипедного, электротехнического, станкостроительного и других предприятий города.

200 миллионов книг

Государственное издательство детской литературы Министерства просвещения РСФСР выпустило в новом издании произведения Л. Толстого, М. Горького, А. Чехова, Д. Мамина-Сибиряка.

Юные читатели получили новые произведения советских писателей — заключительную книгу трилогии „Васек Трубачев и его товарищи“ В. Осеевой, „Над Волгой“ М. Прилежаевой, „На севере дальнем“ Н. Шундика, „Повести и рассказы“ Н. Носова, а также произведения современных писателей Китая, Польши, Болгарии, Чехословакии, Румынии.

За послевоенные годы Детгизом выпущено 2.159 названий книг общим тиражом 203 миллиона экземпляров.

(ТАСС).

ТРУДОВОЙ ПОДЪЕМ

ВЛАДИМИР. Больших производственных успехов добились трудящиеся Владимирской области в социалистическом соревновании в честь XIX съезда партии.

Новый прилив творческой энергии у рабочих и колхозников вызвали решения XIX съезда партии, речь товарища Сталина. Рабочие владимирского завода „Автоприбор“—предприятия коллективного стахановского труда —в октябре работают с опережением графика и уже дали на сотни тысяч рублей продукции сверх плана. Сейчас коллектив завода принял на себя повышенные обязательства: программу десяти месяцев выполнить к 22 октября, значительно повысить производительность труда и снизить себестоимость продукции. Все рабочие завода перевыполняют производственные нормы.

Новыми трудовыми успехами отвечают на решения съезда партии тракторостроители.

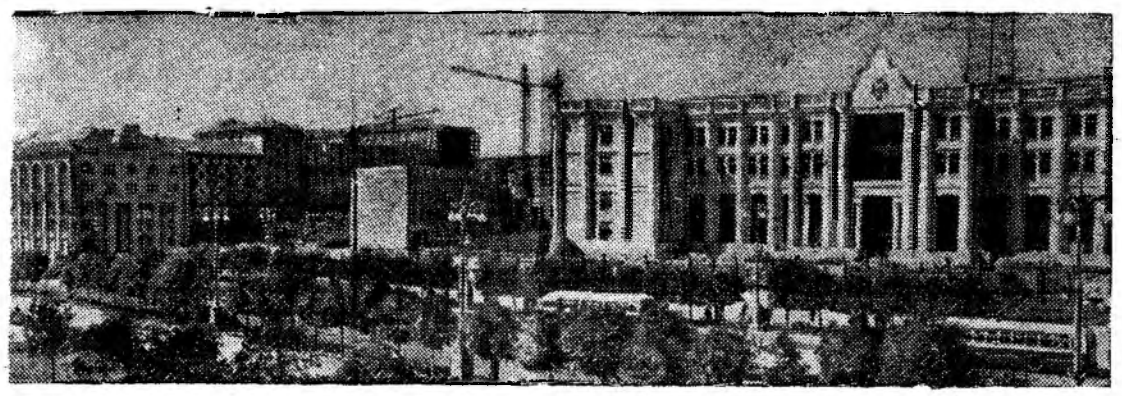

Украинская ССР. В городах республики широко развернулось жилищное строительство. Большие строительные работы ведутся в столице Украины Киеве.
На снимке: сооружение новых зданий на центральной магистрали Киева—Крещатике.

Решения XIX съезда партии, историческая ярким светом

* *

Трудовой подъем ремонтников

Коллектив механо-сборочного цеха РМЗ с большим воодушевлением и производственным подъемом встретил речь великого вождя и учителя всего прогрессивного человечества товарища И. В. Сталина на XIX съезде партии.

С огромным интересом обсуждают исторический документ рабочие участка нестандартного оборудования.

—Речь товарища Сталина,—говорит слесарь тов. Пустарников,—вдохновляет нас, советских людей, на новые трудовые подвиги в борьбе за торжество коммунизма. В ответ на историческую речь вождя я обязуюсь удвоить выполнение заданий и призываю всех рабочих последовать моему примеру. Будем стахановским трудом крепить могущество нашей Родины.

Знатный слесарь-коммунист т. Шипнягов сказал: «Становясь на стахановскую вахту в честь 35 годовщины Великого Октября, я обязуюсь еженедельно давать 300 процентов нормы».

На участке энергетиков беседу среди рабочих проводил агитатор т. Волобуев.

Воодушевленные речью великого вождя, один за другим выступили электрик тов. Тимин, слесари тт. Ушаков, Портянко и другие. Все они с волнением сказали, что речь товарища Сталина на XIX съезде партии является боевой программой действий для советского народа и всего прогрессивного человечества.

Встав на стахановскую вахту, энергетики единодушно заявили, что в ответ на выступление великого вождя они будут трудиться с утроенной энергией.

М. БУЖГЕЕВ,
группарторг.

Победа строителей

Небывалый патриотический подъем царит в эти дни в коллективе, где руководителем т. Чепига. Рабочие, служащие, инженеры и техники коллектива заявляют о своей решимости трудиться не жалея сил над претворением в жизнь пятой сталинской пятилетки.

На собрании, посвященном обсуждению материалов съезда, начальник завода тов. Детцель сказал:

—Коллектив завода с честью выполнил обязательства, взятые в честь XIX съезда партии. Годовой план выполнен на три месяца раньше срока, сэкономлено 263 тысячи рублей. Сейчас коллектив завода с неослабеваемой энергией трудится в счет 1953 года.

—Наш коллектив,—заявил руководитель гипсолитового завода комсомолец тов. Парьяз,—встретил XIX съезд Коммунистической партии досрочным завершением годового плана и хорошими экономическими показателями. Годовое задание выполнено за 9 месяцев на 110,3 процента, экономия составила 747 тысяч рублей. Сейчас мы трудимся еще производительней, упорно боремся за освоение нового вида продукции— листовой сухой штукатурки.

Об успехах, достигнутых коллективом шлакоблочного завода, рассказал в своем выступлении тов. Филингер. Это предприятие также успешно выполнило годовую программу и дает продукцию в счет будущего года.

Работники коллектива, где начальником тов. Чепига и секретарем партбюро тов. Мельников, единодушно включились в соревнование за достойную встречу 35-й годовщины Октября и приняли конкретные социалистические обязательства.

Н. ЮРЬЕВ.

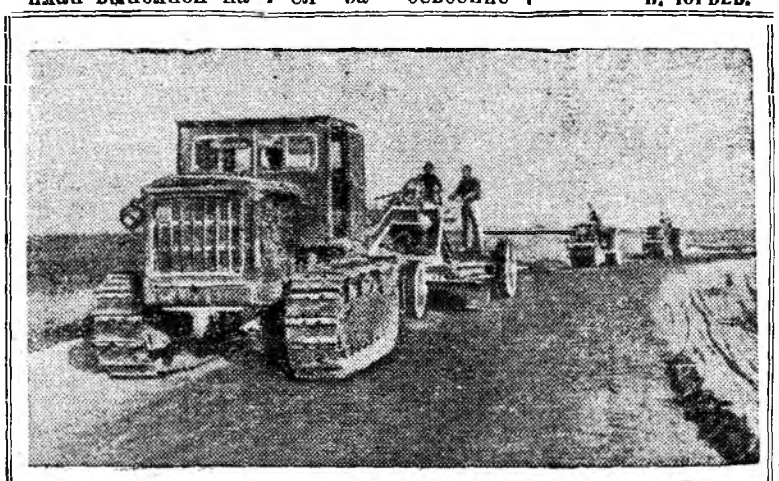

Главный Туркменский канал. Дорожно-строительный участок № 1, которым руководит инженер А. Б. Богдасаров, на дорожном строительстве и благоустройстве г. Тахиа-Таш систематически перевыполняет планы работ.
На снимке: укатка шоссе Тахиа-Таш—Ходжейли.

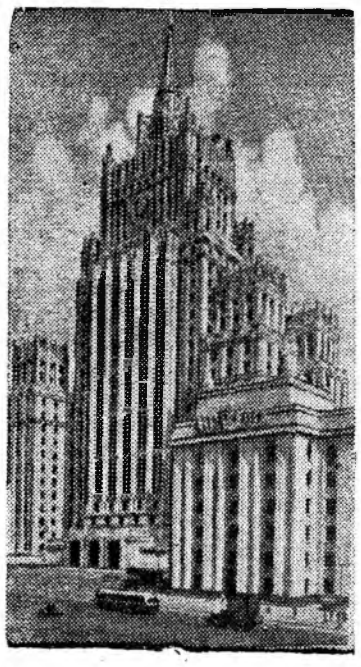

Москва. Высотное здание на Смоленской площади.
Фото Н. Грановского.
Пресслише ТАСС.

Экономят топливо

Речь товарища И. В. Сталина и исторические решения XIX съезда партии вызвали в коллективе котельного цеха, где начальником тов. Шагалов, новый производственный подъем.

Кочегары и слесари взяли повышенные обязательства в честь 35-й годовщины Великого Октября. Они решили сэкономить за месяц 30 тонн топлива, сократить расход угля на складе на 3 процента, сэкономить 5 процентов смазочного материала.

С особым воодушевлением работают здесь кочегары тт. Ларионов и Васильев, слесарь т. Усольцев и многие другие. Бережно относясь к расходу топлива, правильно сжигая каждый килограмм угля, коллектив котельного цеха уже на 20 октября сэкономил 25,5 тонн угля, значительное количество смазочных материалов и электроэнергии.

Праздник Великого Октября коллектив цеха встретит новыми трудовыми подарками.

А. АНАТОМОВ.

ВЫПОЛНЕН ГОДОВОЙ ПЛАН

Работники прилавка магазина № 4 (директор тов. Алашкевич), воодушевленные решениями XIX съезда партии и речью товарища Сталина, досрочно выполнили годовой план по всем показателям.

Больших успехов добились продавцы. В магазине лучше всех трудятся тт. Селецкая и Емельяненко. В дни работы XIX съезда партии они ежедневно выполняли по две нормы. Хорошо работают киоскеры тт. Попкова и Скрипина. Они уже закончили октябрьский план.

Б. ВАСИЛЬЕВ.

Слово молодых рабочих

С небывалым подъемом трудятся на монтаже пусковых объектов комсомольцы и молодежь коллектива, где начальником т. Свешников.

Горя стремлением достойно отметить историческое событие в жизни партии—XIX съезд, многие молодые рабочие добились замечательных производственных успехов.

На 156 процентов выполняла задание в дни съезда комсомольско - молодежная бригада, возглавляемая тов. Ушаковым, на 153 процента —бригада Владимира Соловьева, по полторы—две нормы давали в смену слесари-монтажники тт. Жердев, Шмелев, Тимаков, электросварщик Василий Степной и многие другие.

Еще с большим напряжением стали работать молодые монтажники, когда ознакомились с документами XIX съезда и с речью великого вождя партии, советского народа и всего прогрессивного человечества товарища Сталина. Речь товарища Сталина и решения съезда вызвали новый прилив трудового энтузиазма, и они все включились в предоктябрьское социалистическое соревнование.

У молодежи коллектива т. Свешникова слова с делом не расходятся. Каждое взятое на себя обязательство она с честью выполняет.

Н. ПАВЛОВ.

СДАЛИ ЭКЗАМЕНЫ

Молодые рабочие Сенотрусов Александр, Гилев Вениамин, Мартынов Петр и Антоничева Анна, недавно закончив горнопромышленную школу, пришли на производство, где директором тов. Красин. С большим вниманием слушают они здесь беседы о решениях XIX съезда партии, о речи вождя.

Вдохновленные словами товарища Сталина, указывающими прямую и ясную дорогу к коммунизму, молодые патриоты сдали отлично экзамены по производственным инструкциям. В труде и в быту они являются примером для других рабочих, активно участвуют в общественной жизни производства.

И. ГНЕСИН.

Для процветания Родины

Славно потрудились монтажники в период подготовки к съезду и в дни, когда в Москве, в Большом Кремлевском дворце проходил XIX съезд партии. Коллектив участка на 162,3 процента выполнил план сентября, довел выработку до 161,7 процента и сэкономил около 27 тысяч рублей государственных средств.

День 16 октября для монтажников участка, где начальником т. Федоров, явился большим праздником. В обеденный перерыв, на собрании коллектива участку, как победителю в социалистическом соревновании, было вручено переходящее Красное Знамя управления и рабочего комитета.

В этот же день стало известно о выступлении на XIX съезде партии товарища Сталина.

В ответ на вдохновляющую речь вождя советского народа товарища Сталина и на вручение переходящего Красного Знамени за достигнутые успехи рабочие участка здесь же, на собрании, взяли новые обязательства.

Первым выступает бригадир-стахановец т. Тенищев, который обязуется в предоктябрьской вахте выполнять задание не ниже, чем на 200 процентов с отличным качеством работы.

Работать еще лучше для дальнейшего процветания Родины взяли на себя обязательства бригадир-монтажник т. Городько, прораб Кузиков, автогенщик Гапонько и другие.

П. ШЕВЦОВ.

У студентов техникума

Коллектив техникума воспринял решения XIX съезда партии, историческую речь товарища Сталина как программу борьбы за коммунизм, за мир, демократию, дружбу между народами. На собраниях, в беседах учащиеся, преподаватели и технические работники выражают горячую любовь к товарищу Сталину — великому знаменосцу мира.

В техникуме организовано изучение материалов съезда. В группах эту работу проводят классные руководители. Уже изучены директивы по пятому пятилетнему плану. Проходят беседы и читки, посвященные речи великого Сталина, разъяснение доклада тов. Г.М. Маленкова.

58 агитаторов разъясняют материалы съезда среди неорганизованного населения на территории бывших избирательных участков.

Учащиеся техникума заявляют, что на исторические решения XIX съезда партии, речь любимого вождя и учителя И. В. Сталина они ответят отличной учебой и дисциплиной.

М. СТЕПАНОВ.

речь товарища И. В. Сталина освещают пути к коммунизму

* *

Славные дела монтажника

С каждым днем все заметнее стирается грань между умственным и физическим трудом. При ремонте и монтаже современных механизмов слесарям зачастую приходится производить сложные технические расчеты, изучать сборочные чертежи, хорошо знать технологию и назначение оборудования. Не имея этих знаний, слесарь вряд ли сможет производить качественную сборку машин.

Одним из лучших слесарей на монтажном участке, где начальником тов. Приходько, заслуженно считается Антон Федотович Шубин. Он работает на ремонте всевозможных механизмов уже 20 лет. Однако за такой большой период слесарю ни разу не приходилось участвовать в сборке специальных компрессоров. Знания и долголетний опыт помогли Антону Федотовичу во многом. Высококвалифицированный слесарь за короткое время в совершенстве овладел особенностями ремонта и сборки компрессоров.

В дни XIX съезда партии стахановец т. Шубин взял обязательство выставить цилиндр в определенный срок. И точно в назначенный день он выполнил обязательство с высоким качеством сборки.

Сейчас слесарь-стахановец, не покладая рук, трудится в честь 35-й годовщины Великого Октября. Он дает ежедневно до двух норм в смену.

В. ИЛЬИН.

Работать все 480 минут

Труд для советских людей в наши дни стал жизненной необходимостью. В труде человек приобретает лучшее душевное качество—стремление к новому, передовому.

Архип Ахтимирович Юманов работает в чугунолитейном цехе недавно. Но с первых дней беспокойный формовщик взял себе за правило—постоянно бороться за повышение производительности труда и улучшение качества. Но как найти к тому производственные возможности? И тов. Юманов после тщательного анализа хода подготовки процесса формовки пришел к заключению—нужно уплотнить рабочий день. Он подготавливал заранее рабочее место, организовывал фронт работ. На это уходило совсем немного времени. Но зато потом, сосредоточившись только на своей непосредственной работе, он сокращал время, идущее на формовку детали.

Перед началом смены и после ее окончания Архип Ахтимирович стал приводить в порядок рабочее место, приготавливать инструмент, модели. Желаемая цель достигнута. Тов. Юманов ежедневно начал выполнять задание на 200—250 процентов.

Закрепив достигнутые успехи, в эти дни передовик производства борется за досрочное завершение октябрьского задания, чтобы к великому празднику—35-й годовщине Октября придти с новыми трудовыми победами.

В. СОРОКИН.

Чувство патриотической гордости

Монтажники участка, которым руководит т. Щедровицкий (коллектив т. Буссе), из месяца в месяц перевыполняют производственные задания. XIX съезд Коммунистической партии они ознаменовали досрочным выполнением своих социалистических обязательств, исключительно высокой производительностью труда. Сентябрьское задание участок выполнил на 190 процентов.

Решения XIX съезда партии и историческая речь вождя товарища Сталина, освещающие всем советским людям путь к построению коммунизма, вдохновляют монтажников на новые трудовые подвиги.

В ответ на сталинскую заботу о благосостоянии советского народа и процветании нашей Родины коллектив участка решил работать еще производительней.

—Выполнить новый пятилетний план, — говорят монтажники,—это значит изо дня в день давать высокую выработку, бороться за отличное качество работ.

С большим энтузиазмом трудятся также и монтажники участков, где руководителями тт. Карпов и Богуславец. Производственные задания они выполняют на 130—150 процентов.

Коллектив, руководимый т. Буссе, взял обязательство завершить годовой план к 35 годовщине Великой Октябрьской социалистической революции.

Вести с участков говорят о том, что это обязательство будет с честью выполнено.

С. ОРЛОВ.

Новые обязательства строителей

Исторические решения XIX съезда партии и речь товарища Сталина вызвали среди коллектива стройрайона, где начальником тов. Смирнов, огромный политический и трудовой подъем. Землекопы и каменщики, плотники и штукатуры—люди всех профессий изучают р е ч ь товарища Сталина и директивы съезда по пятому пятилетнему плану.

Включаясь в п р е д о к т я б р ь с к о е с о ц и а л и с т и ч е с к о е соревнование, строители взяли на себя новые обязательства. Коллектив района обязался выполнить план строительно-монтажных работ за октябрь на 105 процентов, а план ввода жилой площади в эксплуатацию—на 102 процента с оценкой на хорошо и отлично. Решено повысить п р о и з в о д и т е л ь н о с т ь труда по сравнению с сентябрем на 3 процента.

Кроме т о г о, строители взяли обязательство путем применения новых методов работы, широкого внедрения рационализации в производство, лучшего использования механизмов, улучшения складирования и хранения материалов сэкономить в октябре 100 тысяч рублей. Решено также образцово и своевременно закончить подготовку всех объектов к работе в зимних условиях.

М. СОВЕНКО.

Только на отлично

В дни, когда советский народ в ответ на исторические решения XIX съезда партии трудится с большим политическим и производственным подъемом, учащиеся школ отмечают это важное событие отличными показателями в учебе.

Пионеры 6 „А“ класса школы № 5 Валерий Мурахвери и Эмма Дворецкая по всем предметам имеют только отличные оценки.

Вместе с тем Валерий и Эмма являются активными организаторами пионерской работы в школе.

Как лучшего пионера Валерия избрали председателем Совета дружины имени Павлика Морозова, а Эмму—членом Совета дружины и классным организатором.

Их знают и любят все учащиеся школы. Они активно участвуют в проведении пионерских сборов, вечеров художественной самодеятельности. Валерий не только организатор, но и активный участник пионерских вечеров. Он хорошо декламирует стихи Маяковского, играет на мандолине.

Отличная успеваемость и поведение, активное участие в пионерской работе Валерия и Эммы—хороший пример для всех ребят в школе.

Э. ПОЛЕНКОВСКАЯ,
преподаватель русского языка.

Прочти эту книгу

Роман о молодых шахтерах

Тема труда прочно вошла в советскую литературу.

Роман Б. Горбатова «Донбасс», появившийся сравнительно недавно, за короткий срок успел завоевать почетное место среди многих произведений, освещающих важную тему новаторства в труде.

Время действия романа охватывает 30-е годы—славные годы сталинских пятилеток и зарождения стахановского движения.

Герои книги—комсомольцы Андрей Воронько и Виктор Абросимов, уроженцы маленького украинского городка Чибиряки, страстно мечтают участвовать в стройках сталинской пятилетки, совершать героические подвиги во славу Родины. По призыву райкома комсомола друзья едут в Донбасс.

Автор мастерски рисует характеры героев. Как живые, встают перед нами спокойный, рассудительный Андрей и порывистый, горячий, порою несдержанный Виктор. Не сразу определился путь героев. Просто и правдиво показывает Горбатов их первые трудовые шаги. Виктор делает попытку бежать с рудника, решив, что шахтера из него не выйдет.

Но тут на помощь юноше приходит коллектив друзей. Верный Андрей возвращает его на шахту.

Под влиянием благородных традиций старой рабочей гвардии, под воздействием товарищей по труду и комсомола, формируется облик Виктора Абросимова. Он убеждается в благородстве труда шахтера, приобретает черты скромности, мужества, настойчивости. Это—человек сильных порывов, искренних чувств. Прекрасная сцена рекорда Виктора—кульминационный момент романа. Борьба всего коллектива шахты за освоение новых методов труда отражает происходившую в те годы в нашей стране борьбу нового со старым, всего косного и отсталого с передовым, прогрессивным.

Передовые шахтеры—Виктор, Андрей, Прокоп Максимович во главе с парторгом шахты Нечаенко доказывают, что старые методы труда устарели, необходимо увеличить добычу угля, в котором так нуждается страна, но встречают преграды в лице директора шахты Деда и ряда инженеров.

Дед—колоритная фигура романа. Это человек, преданный своему делу, старый шахтер, прошедший трудный жизненный путь. Но он отстал от жизни, «погруженный в мелочные заботы о своей шахте.»

Деду противопоставлен парторг шахты Нечаенко. «Всем своим опытом партийного работника, чуткого ко всему новому и правдивому, догадывался он, что ребята правы». Его радует, что молодежь думает по-государственному, что среди молодых шахтеров появилось коммунистическое отношение к труду. Он горячо поддерживает славный почин Виктора Абросимова и Андрея Воронько.

Виктор добывает 115 тонн угля в смену. Теперь, познав радость творческого труда, он почувствовал, что «нет на земле чести выше, чем быть шахтером». Почин Виктора был подхвачен шахтерами, и коллектив «Крутой Марии», ранее отсталой шахты, становится целиком стахановским.

Обаятелен образ Светличного, комсомольского вожака. Комсомольский работник из Харькова, он первый откликнулся на призыв партии, решив, что лучшая агитация—это собственный п р и м е р.

Становится знатным шахтером Виктор, вступает в ряды ВКП(б) Андрей, кончает горный институт комсомольский вожак Светличный, растут люди на «Крутой Марии».

И вот Андрей и Виктор на торжественном заседании стахановцев в Большом театре. Они увидели Сталина и «Виктор, задыхаясь, не помня себя от восторга и счастья, закричал: «Ура!». Андрей уже ничего не видел, кроме дорогого, знакомого лица, внимательных, ласковых глаз вождя».

Беседой И. В. Сталина с Андреем Воронько заканчивается первый том романа. Вождь раскрывает перед молодым стахановцем грандиозные перспективы будущего Советской страны, и Андрей чувствовал, как драгоценна была каждая минута, проведенная здесь, у Сталина.

«Донбасс»—роман о советской молодежи, о ее высоких душевных качествах, мужестве, стойкости и преданности Родине, привитых нашей молодежи идеями партии, советским строем, системой коммунистического воспитания.

М. КИРШНЕР.

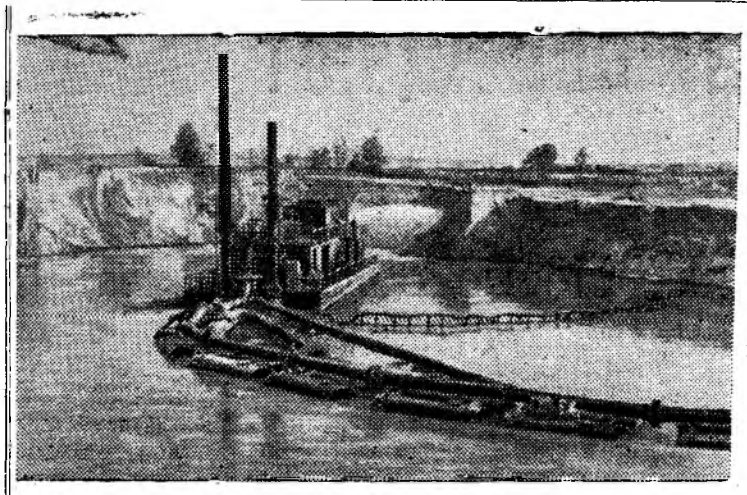

*

Горький. На берегу Волги развернулись работы по сооружению гидроэлектростанции. Коллектив строителей работает с большим воодушевлением. Передовой комсомольско-молодежный экипаж земснаряда № 18, намывая плотину, значительно перевыполняет план.

На снимке: земснаряд № 18 намывает плотину.

Фото П. Вознесенского.

Пресс-клише ТАСС.

*

ПИСЬМА В РЕДАКЦИЮ

Родители спокойны за своих детей

В нашей стране советская женщина и дети окружены вниманием и заботой.

Широкая сеть детских ясель и детсадов дает возможность женщине-матери плодотворно трудиться на производстве, а также участвовать в общественно-полезной работе.

Многие детишки с раннего возраста воспитываются в яслях, а подрастая, идут в детские сады.

Матери, дети которых находятся в детском саде № 4 строителей, спокойны за своих детей. Они знают: за здоровьем и правильным развитием ребенка внимательно следят медицинские работники и воспитательницы.

В этом садике чисто и уютно, в комнатах цветы, много игрушек, детские книжки, цветные карандаши. Все это дает возможность детям весело и радостно провести день. В красивом зале дети занимаются физкультурой, играют, слушают музыку.

Чутко и внимательно относится к воспитанию детей воспитательница Галина Феликсовна Андтеяк. Она всегда умеет заинтересовать детей хорошим рассказом или игрою.

Не случайно дети неохотно расстаются с детсадом, где тепло, сытно, уютно и весело.

Н. ГАЛИНОВСКИЙ.

НАВЕСТИ ПОРЯДОК В ВЫДАЧЕ ЗАРПЛАТЫ

В одном из пунктов коллективного договора между администрацией и работниками основного предприятия указано, что выдача заработной платы производится 7 и 20 числа.

Однако эти сроки постоянно нарушаются. Аванс за август был выдан на десять дней позже срока, на несколько дней задержана выдача денег и за вторую половину.

Кроме этого, следует отметить то, что выдача зарплаты длится всегда 7—10 дней. За это время каждый день у кассы собираются почти все рабочие и инженерно-технические работники, что дезорганизует нормальную работу.

Такое положение в дальнейшем нетерпимо. Работники должны получать зарплату в срок, предусмотренный договором.

Следует также иметь каждому производству своего кассира или для каждой дирекции установить определенные дни выдачи.

Руководству предприятия надо обратить внимание и на работу финансового отдела, с созданием которого получение денег только затруднилось.

Нам кажется, что руководство предприятия наведет должный порядок в расчете с рабочими, а профсоюзная организация по-настоящему будет контролировать соблюдение всех пунктов коллективного договора.

Письмо подписали 28 человек.

Беречь жилой фонд

Сохранение жилого фонда города — одна из важнейших задач, стоящих перед жилищно-коммунальным управлением. К сожалению, в этом отношении не все обстоит благополучно. Подготовка жилого фонда к зиме проводится очень слабо.

Как проводится у нас отепление подвальных помещений? Имеющийся при каждом подвальном окошке приямок засыпается шлаком или опилками. При этом совершенно не учитывается, во-первых, что при таком способе отепления затемняют подвальное помещение, а во-вторых, все деревянные постройки в нем начинают гнить. Все окна в подвальных помещениях имеют двойные рамы. Необходимо застеклить их. Это будет правильным способом утепления.

Б. ЕЛЬЦОВ.

На улицах темно

Одним из неотъемлемых элементов благоустройства города является освещение его улиц и внутриквартальных территорий. Нужно признать, что до сего времени в нашем городе этим вопросам уделяется незначительное внимание. Не все улицы освещены, а на освещенных —часть фонарей не горит.

Особенно в неудовлетворительном состоянии находится освещение внутриквартальных территорий. Видимо, освещение их считается второстепенным делом. А между тем, этот вопрос заслуживает серьезного внимания. У подъезда каждого дома имеется кронштейн с укрепленным на нем патроном для установки электрической лампочки. Однако из-за халатности домоуправляющих у подавляющего большинства домов свет отсутствует, т. к. вывинчены электролампочки. Жилищно-коммунальному управлению необходимо потребовать от всех домоуправляющих в самое ближайшее время наладить освещение у каждого подъезда и следить за его исправностью.

Б. ХРОМОВ.

Ни уюта, ни тепла

В общежитии молодых рабочих, которое расположено по улице Некрасова поселка имени Куйбышева, не созданы для жильцов элементарные бытовые условия. В комнатах холодно и грязно, печи в общежитии дымят или совсем не топятся. После трудового дня рабочие не имеют условий для отдыха, вынуждены находиться в помещении в теплой одежде или вообще уходить.

Рабочие и комендант неоднократно обращались с жалобами к управдому т. Дрожевской, но она только обещает, а дел не видно.

Когда же в нашем общежитии будет тепло и рабочие смогут нормально отдыхать после трудового дня?

ГНЕДУНЕЦ, ГЛИЕВОЙ, КАЛИНИН и другие.

События в Корее

Сообщение Главного командования Народной армии

ПХЕНЬЯН. (ТАСС). Главное командование Народной армии Корейской Народно-Демократической Республики сообщило 21 октября:

За истекший день соединения корейской Народной армии и части китайских народных добровольцев на восточном фронте в районе Кымхва продолжали вести оборонительные бои на заранее занятых рубежах, нанося атакующему противнику серьезные удары.

На других фронтах происходили столкновения с разведывательными отрядами противника.

Сегодня зенитные части наших войск и стрелки-охотники за вражескими самолетами сбили 3 и повредили 1 самолет противника, совершавшие налеты на передовые позиции наших войск.

Лагери смерти в Южной Корее

КОПЕНГАГЕН. (ТАСС). Бывший сотрудник шведского военного госпиталя в Южной Корее опубликовал в датском журнале «Пацифистен» статью, в которой описывает ужаснейшие условия в так называемых лагерях беженцев в Южной Корее, где тысячи детей, женщин и стариков гибнут от голода и болезней.

«В одном из лагерей,—пишет автор,—находилось около 800 беженцев, в основном дети. Наша первая задача заключалась в том, чтобы убрать около двухсот трупов. Ежедневно в лагере умирало в среднем двадцать человек, главным образом, дети...

Дети лежали на земле в грязи, они ели все, что могли найти мало-мальски съедобного, и, как правило, они умирают. Лагери беженцев находятся под открытым небом. Люди не имеют возможности укрыться от непогоды и насекомых».

Автор статьи описывает ужасные антисанитарные условия и указывает на полное отсутствие медикаментов для заключенных в лагерях детей.

К ФРАНКО-АМЕРИКАНСКИМ РАЗНОГЛАСИЯМ

ПАРИЖ. (ТАСС). Агентство Франс Пресс передает обзор парижской печати, в котором приводит высказывания газет по поводу возможной позиции французского парламента в вопросе о ратификации договора о создании так наз. „европейской армии".

Газета „Се Матэн-Ле Пэи" пишет, что этот договор, несомненно, не будет ратифицирован парламентом, так как даже „лица, наиболее благоприятно относящиеся к этому договору, считают в настоящее время, что он должен быть изменен, а это означает, что он должен явиться объектом новых переговоров... Наши представители в переговорах, которые неизбежно откроются, не должны больше играть на руку Германии в ущерб безопасности и величию Франции".

По словам газеты „Паризьен Либере", „бомба Эррио" (имеется в виду заявление Эррио о неконституционности упомянутого выше договора—**Ред.**) потрясла правительство. Председатель национального собрания... поставил министра иностранных дел Шумана и министра национальной обороны Плевена в неудобное положение".

ПАРИЖ. (ТАСС). Радио Парижа в обзоре французских газет указывает: „Заявления Эррио и Даладье вызвали во французской общественности настолько серьезное волнение, что некоторые газеты, как, например, „Депеш дю Миди", решаются говорить о „драме совести" для Франции.

„Юманите" пишет: Заявления Даладье и Эррио на съезде радикалов, позиция, занятая этим съездом по проблеме перевооружения Германии, являются политическими событиями большой важности, значение которых нельзя преуменьшать. Они означают успех сил защиты мира и национальной независимости. С этой точки зрения, продолжает газета, съезд радикалов послужит поощрением для тех, кто не желает ратификации гибельных боннского и парижского договоров, то есть для подавляющего большинства в стране.

Заявления Эррио и Даладье, пишет Марсель Фурье в „Либерасьон", поставили перед всеми парламентариями вопрос совести. Среди них больше не должно быть таких, кто еще не стал на определенную сторону. Эти заявления придали мужество тем, у кого его недоставало. Теперь не подлежит сомнению, что, если договоры будут поставлены на голосование в национальном собрании, нет никаких шансов на их ратификацию, если не считать голосов тех, кто подписал эти договоры.

СВОБОДУ АЛЕНУ ЛЕ ЛЕАПУ!

БЕРЛИН. (ТАСС). Как передает агентство АДН, Европейский комитет рабочих против ремилитаризации Германии направил французскому правительству письмо с требованием немедленно освободить брошенного в тюрьму генерального секретаря французской Всеобщей конфедерации труда Ле Леапа.

* * *

ПАРИЖ. Согласно сообщению агентства Франс Пресс, следователь военной прокуратуры отклонил требование Алена Ле Леапа и Ги Дюколоне об их освобождении.

Редактор В. П. БОГАТЫРЕВ.

Производится прием учащихся на курсы подготовки счетоводов и бухгалтеров свободного набора и старших бухгалтеров со стипендией и общежитием.

Обращаться в учебный комбинат, телефон 5—60, коммутатор соцгорода.

Сергеева Мария Павловна, проживающая в пос. Куйбышева, д. 65, кв. 4, возбуждает дело о разводе с Грачевым Александром Григорьевичем.

Дело будет слушаться в народном суде 2-го участка города.

Адрес редакции и типографии: Соцгород, улица Мира, дом № 8; телефоны редакции: № 68 (один звонок), типографии—№ 68 (2 звонка) через коммутатор техникума.

10608 Типография Облполиграфиздата Заказ № 1650