Пролетарии всех стран, соединяйтесь!

ЗНАМЯ КОММУНИЗМА

Орган горкома ВКП(б) и городского Совета депутатов трудящихся

ГОД ИЗДАНИЯ ПЕРВЫЙ

83 (90)
ПЯТНИЦА
10 октября 1952 г.

Цена 15 коп.

Весь советский народ, трудящиеся стран народной демократии, всё передовое, прогрессивное человечество единодушно одобряют политическую линию и практическую работу Центрального Комитета партии Ленина—Сталина.

XIX съезд Всесоюзной Коммунистической партии (большевиков)

Резолюция XIX съезда ВКП(б) по отчетному докладу Секретаря ЦК ВКП(б) тов. Маленкова Г. М. о работе ЦК ВКП(б)

(Принята единогласно)

Заслушав и обсудив отчётный доклад Секретаря ЦК ВКП(б) тов. Маленкова Г. М. о работе ЦК ВКП(б), XIX съезд ВКП(б) постановляет: Одобрить политическую линию и практическую работу ЦК ВКП(б)

ДНЕВНИК СЪЕЗДА

Утреннее заседание 7 октября

7 октября в Большом зале Кремлевского дворца XIX съезд ВКП(б) продолжал свою работу. Утреннее заседание открылось под председательством тов. Н. А. **Булганина**. В порядке дня — обсуждение отчетных докладов ЦК ВКП(б) и Центральной Ревизионной Комиссии ВКП(б). Первое слово председательствующий предоставляет тов. **Кэбину** (Эстонская ССР).

— В отчете Центрального Комитета, — говорит тов. Кэбин, — секретарь ЦК тов. Маленков подвел итоги работы партии за период с ее XVIII съезда. Величественные итоги! Они достигнуты в результате мудрого руководства вождя и учителя нашей партии товарища Сталина. Коммунистическая партия Эстонии счастлива тем, что она с 1940 года, как один из отрядов великой Коммунистической партии Советского Союза, участвует в этой великой созидательной работе.

Тов. Кэбин на примере Советской Эстонии иллюстрирует неизмеримые преимущества социализма, раскрывшего непочатый родник творчества масс, говорит о великой организующей роли партии и торжестве ленинско-сталинской национальной политики. В короткий срок Советская Эстония, при братской помощи великого русского народа и всех советских народов, из страны аграрной, с мелким хуторским крестьянским хозяйством, из бывшего придатка империалистических держав, превратилась в республику высокоразвитой индустрии и социалистического сельского хозяйства. Заново создана мощная газо-сланцевая промышленность.

Говоря о бурном росте механизации сельского хозяйства, тов. Кэбин подчеркивает глубокую мудрость указания товарища Сталина о том, что расходы на оснащение сельского хозяйства первоклассной техникой может взять только государство, так как сами колхозы не в состоянии их поднять. И колхозное крестьянство Эстонии горячо благодарит партию. Советское правительство за перевооружение сельского хозяйства новой современной техникой.

Председательствующий предоставляет слово тов. Л. П. **Берия**. Одного из ближайших соратников великого Сталина съезд встречает бурными, продолжительными аплодисментами.

В жизни нашей партии и советского народа, говорит тов. Берия, за период с XVIII до XIX съезда особое место занимают два события. Первым из них является Великая Отечественная война. В этой войне решался вопрос о судьбе нашей Родины и о судьбах государств и народов Европы и Азии. Советский Союз отстоял свою независимость, наголову разбил врага и тем спас человечество и его цивилизацию. Вдохновителем и организатором великой победы советского народа была Коммунистическая партия, руководимая товарищем Сталиным. Великое счастье для нашей партии, для всех народов СССР, заявляет тов. Берия под гром рукоплесканий делегатов, что в этот тяжелый период во главе Советского государства и его армии стоял товарищ Сталин. Победа советского народа показала всему миру, что сила и мощь нашего социалистического государства несокрушимы.

Однако уроки истории не всем пошли впрок. Американские империалисты, разжиревшие на двух мировых войнах, опьяненные бредовой идеей установления своего мирового господства, снова толкают народы в пропасть мировой войны, хотя нет никакого сомнения в том, что, развязав войну, они только ускорят свой крах и свою гибель. Эти слова зал встречает бурными аплодисментами.

Другим величайшим событием в жизни партии и советского народа, говорит тов. Берия, является новый мощный подъем народного хозяйства, который дал возможность повысить уровень нашей промышленности по сравнению с довоенным в 2.3 раза. Объем промышленной продукции за последние два года на 22 процента превышает весь объем промышленной продукции, выпущенной за первую и вторую пятилетки.

Значительную часть своей речи, выслушанной с напряженным вниманием, тов. Берия посвящает невиданному в истории расцвету социалистических наций, что является выражением торжества ленинско-сталинской национальной политики нашей партии. Новые социалистические нации за годы советской власти коренным образом изменили свой облик и развились в передовые современные нации.

До революции промышленное развитие Средней Азии не отличалось от соседних стран — Турции, Ирана, Афганистана. Теперь, через 35 лет после Великого Октября, Казахстан, Узбекистан, Киргизия, Таджикистан и Туркмения с населением в 17 миллионов человек вырабатывают электроэнергии в три раза больше, чем группа ближневосточных стран с населением в 156 миллионов человек.

Все это ясно показывает всему миру, чего могут достичь народы, порвавшие с империализмом и освободившиеся от господства помещиков и капиталистов.

Тов. Берия, далее, говорит о великом русском народе, как руководящей силе Советского Союза. Свою речь тов. Берия заканчивает словами:

— Народы нашей страны могут быть уверены в том, что Коммунистическая партия, вооруженная теорией марксизма-ленинизма, под руководством товарища Сталина приведет нашу страну к заветной цели—коммунизму.

Эти слова встречаются бурной овацией съезда. Все встают.

Тов. **Чернышев** (Калининград) говорит, что годы, прошедшие между двумя съездами, поистине являются периодом нового триумфа политики Коммунистической партии, торжества всепобеждающих ленинско-сталинских идей. Превзойден довоенный уровень промышленности и сельского хозяйства, неизмеримо возросла политическая и экономическая мощь Советской страны, поднялся ее международный авторитет, сделан гигантский шаг вперед по пути к коммунизму.

— Яркая заря мира и счастья,—говорит тов. Чернышев, —горит над нашей Родиной, освещая путь угнетенным и эксплуатируемым на всем земном шаре. Наша страна уверенно идет вперед к коммунизму. К этой цели ведет наш народ великий человек, чья стальная воля к победе, чья неиссякаемая энергия воодушевляет на новые победы, кто является знаменем партии—наш дорогой товарищ Сталин.

После краткого перерыва председательствует тов. Л. М. **Каганович**. Он предоставляет слово тов. **Киселеву** (Ростов-на-Дону). Ростовская область, сказал делегат, сильно пострадавшая в результате временной немецко-фашистской оккупации, в короткий срок восстановила и значительно расширила свое хозяйство. За последние восемь лет государство вложило в народное хозяйство области несколько миллиардов рублей. Восстановлены и вновь построены сотни шахт и промышленных предприятий.

Тов. Киселев раскрывает яркую картину претворения в жизнь сталинского плана преобразования природы. Политые водами Дона, огражденные лесными полосами, плодородные донские земли скоро будут давать невиданные урожаи.

Тов. **Ниязов** (Узбекская ССР) говорит, что Узбекистан —основная база страны по производству хлопка, шелковых коконов, каракуля, кенафа и джута. В 1951 году сдано государству хлопка значительно больше, чем в 1940 году. Доходы колхозов только за последние три года выросли больше, чем в три раза. В республике насчитывается сейчас около 2 тысяч колхозов-миллионеров.

Делегат критикует министерство хлопководства и сельского хозяйства СССР за недостаточную помощь республике в решении вопросов дальнейшего развития хлопководства.

Выступивший затем тов. **Гафуров** (Таджикская ССР) говорит, что наша партия провела огромную работу по марксистско-ленинской закалке коммунистов, коммунистическому воспитанию трудящихся. Идеи марксизма-ленинизма овладели сознанием советских людей, вызвали у них великую энергию в борьбе за коммунизм. Решения ЦК ВКП(б) и руководящие указания товарища Сталина повысили уровень всей идеологической работы партии, нанесли сокрушительный удар по национализму, космополитизму и другим проявлениям враждебной идеологии. Творческие дискуссии по вопросам философии, биологии, языкознания, политической экономии оказали огромное влияние на развитие советской науки. Большим событием в жизни партии и народа явилось опубликование в эти дни труда товарища Сталина «Экономические проблемы социализма в СССР».

Тов. Гафуров вместе с тем отметил, что в Таджикской республике работа по марксистско-ленинскому воспитанию кадров не находится на должном уровне: в идеологической работе имеются существенные недостатки.

Говоря об экономическом расцвете нашей Родины, делегат **Арутинов** (Армянская ССР) подчеркнул, что развитие промышленности шло не только в центральных районах, но и в отдаленных районах Советского Союза. Яркой иллюстрацией этому служит Советская Армения, где бурно развивается промышленность, сельское хозяйство, культура. Валовая продукция промышленных предприятий Армении в 1952 году возросла, например, по сравнению с довоенным 1940 годом в четыре раза.

Касаясь вопросов идеологической работы, тов. Арутинов отметил, что учение товарища Сталина о языке дало новый толчок росту культуры армянского народа и открыло перспективы для дальнейшего развития науки, литературы и искусства, национального по форме, социалистического по содержанию. Постановления ЦК ВКП(б) по идеологическим вопросам вооружили партийную организацию Армении на борьбу с проявлениями буржуазного национализма и помогли в деле марксистско-ленинского воспитания кадров.

XIX съезд Всесоюзной Коммунистической партии (большевиков)

ДНЕВНИК СЪЕЗДА

Утреннее заседание 7 октября

(Окончание.)

С большим вниманием делегаты съезда слушают доклад Мандатной комиссии. Председатель комиссии тов. **Пегов** сообщил, что, проверив полномочия каждого делегата, Мандатная комиссия установила, что повсюду выборы на съезд проведены в полном соответствии с постановлением ЦК ВКП(б) о нормах представительства и порядке выборов делегатов на съезд. Партийные конференции и съезды, на которых были избраны делегаты, показали непоколебимое единство нашей партии. Наша партия пришла к съезду, говорит под аплодисменты докладчик, единой и могучей, тесно сплоченной вокруг Центрального Комитета, вокруг своего великого вождя и учителя товарища Сталина.

На съезд избрано 1.192 делегата с правом решающего голоса и 167 делегатов с правом совещательного голоса. Все они присутствуют на съезде.

Тов. Пегов приводит данные, которые показывают огромный рост партийных рядов, являющийся убедительным свидетельством могучей притягательной силы нашего партийного знамени, беспредельной любви и преданности советского народа великой Коммунистической партии.

Впервые на нашем съезде представлены партийные организации четырех новых союзных республик—Латвийской, Молдавской, Литовской и Эстонской, западных областей Украины и Белоруссии, молодой Калининградской области, Южного Сахалина и Курильских островов.

В докладе содержатся данные, показывающие рост числа первичных партийных организаций.

В составе делегатов—представители 37 национальностей, партийные и государственные работники, работники социалистического хозяйства и культуры. В работе съезда принимают участие известные деятели науки и техники, передовые люди промышленности и сельского хозяйства, инженеры, агрономы, преподаватели, экономисты, врачи, юристы.

Состав делегатов показывает, что партийные организации избрали на XIX съезд своих лучших, наиболее активных работников нашей партии, тех, кто героически боролся за свободу и независимость нашей Родины в годы Отечественной войны и самоотверженно трудится над претворением в жизнь великой сталинской программы строительства коммунизма в нашей стране.

Съезд единогласно утверждает доклад Мандатной комиссии. (ТАСС).

Вечернее заседание 7 октября

На вечернем заседании продолжалось обсуждение отчетных докладов ЦК ВКП(б) и Центральной Ревизионной Комиссии.

Председательствующий тов. Л. М. **Каганович** предоставляет слово тов. **Беляеву** (Барнаул).

Оратор рассказывает о том, с какой активностью труженики Алтайского края вместе со всем советским народом участвуют в коммунистическом строительстве. Сибиряки, героически сражавшиеся на фронтах Отечественной войны, отдавшие все свои силы, знания и опыт укреплению тыла в годы войны, теперь совершают славные подвиги на фронте мирного созидательного труда.

В проекте директив по пятой пятилетке, продолжает оратор, говорится о проведении подготовительных работ к орошению и обводнению земель Кулундинской степи. Осуществление этого мероприятия коренным образом преобразует сельское хозяйство Алтайского края и прилегающих областей, увеличит сборы зерна, создаст благоприятные условия для развития животноводства и повышения его продуктивности.

О тесной связи партии с народом говорит тов. **Прасс** (г. Молотов). Коммунистическая партия Советского Союза пришла к своему XIX съезду окруженная всеобщей любовью. Советские люди непоколебимо и навсегда вручили свою судьбу партии Ленина—Сталина и под ее руководством идут к вершинам человеческого счастья — коммунизму.

Трудящиеся Урала, говорит Прасс, с сердечной признательностью и благодарностью называют свой благодатный край сталинским Уралом. Здесь предусматривается в пятой пятилетке ввести в действие Камскую гидроэлектростанцию и начать строительство новой крупной гидроэлектростанции — Воткинской на Каме. Однако и после этого гидроэнергетические запасы Западного Урала будут использованы всего лишь на 15 процентов. На реках Молотовской области, указывает оратор, целесообразно осуществить строительство крупных и средних гидроэлектростанций.

Тов. **Егоров** (Карело-Финская ССР) в своем выступлении отметил, что советский народ за годы, прошедшие после XVIII съезда, еще больше сроднился с большевистской партией. Заметно повысилась социалистическая сознательность многочисленных масс трудящихся, что особенно ярко отражается в невиданной политической активности и трудовом подъеме народа.

В братской семье народов Советского Союза растет и крепнет Карело-Финская Советская Республика. В Карелии не осталось и следа того, что в прошлом определяло ее, как глухую окраину России. Большое развитие получила лесная промышленность, оснащенная современной техникой. Она ежегодно дает стране миллионы кубометров леса. Почти в три раза больше, чем в довоенном 1940 году, республика выпускает теперь бумаги. Растет добыча рыбы, развивается общественное хозяйство колхозов.

Тов. **Игнатов** (Краснодар) иллюстрирует примерами из жизни Советской Кубани великие победы, одержанные партией в строительстве коммунизма. Он отмечает, что ныне край является не только одной из крупных житниц страны, но и значительным индустриальным центром. Только за последние годы в промышленное строительство края вложено несколько миллиардов рублей. Кубань дает стране станки, приборы, нефть, цемент, консервы. Сейчас начато сооружение камвольносуконного и хлопчатобумажного комбинатов и других предприятий.

На основе неуклонного проведения в жизнь политики партии в колхозном строительстве новые успехи достигнуты в сельском хозяйстве.

Тов. Игнатов поднимает вопрос об использовании местных водных ресурсов для орошения и получения электроэнергии. В заключение он заявляет, что коммунисты Краснодарского края поднимут трудящихся Кубани на выполнение задач, которые поставит XIX съезд партии, и под руководством ЦК, под водительством товарища Сталина с честью их выполнят.

Тов. **Корнейчук** (Украинская ССР) первые слова своего выступления посвящает героическим подвигам многонационального советского народа, руководимого ленинско-сталинским Центральным Комитетом. В сердцах людей, говорит оратор, горит пламенное чувство беспредельной любви и искренней благодарности вдохновителю всех исторических побед, родному отцу и учителю Иосифу Виссарионовичу Сталину.

Одна из самых больших побед нашей партии, подчеркивает тов. Корнейчук, состоит в том, что советский народ, воспитанный на великих идеях Ленина — Сталина, стал учителем жизни для всех народов мира. Народы великого древнего Китая с глубоким уважением и горячей любовью называют его своим старшим братом.

Русский народ, говорит тов. Корнейчук, на протяжении веков оказывал братскую помощь Украине.

Далее в своем выступлении тов. Корнейчук останавливается на всестороннем развитии Советской Украины и противопоставляет этому расцвету мрачную и тяжелую жизнь трудящихся капиталистических стран, где действует волчий закон капитализма.

Оратор призывает проявлять бдительность и быть непримиримыми к малейшим проявлениям буржуазного национализма.

Заключительную часть своего выступления тов. Корнейчук посвящает критическому рассмотрению деятельности советских писателей.

После выступления тов. Корнейчука объявляется перерыв. Затем делегаты и гости снова занимают места в зале.

Бурными овациями, стоя, съезд встречает появление в Президиуме товарища И. В. Сталина и его верных соратников. Под сводами Кремлевского дворца раздаются возгласы: «Да здравствует товарищ Сталин!», «Товарищу Сталину—ура!»

Председательствующий—тов. Л. М. Каганович предоставляет слово тов. **Раззакову** (Киргизская ССР).

Он говорит об огромных успехах, которых добились все национальные республики, все социалистические нации. Благодаря нерушимой дружбе советских народов, неуклонному осуществлению ленинско-сталинской национальной политики, киргизский народ достиг небывалого расцвета. Он совершил революционный скачок от феодального строя к социализму, минуя капиталистическую стадию развития. Оратор приводит яркие факты, свидетельствующие о больших достижениях во всех отраслях народного хозяйства республики, ее культуры, науки и искусства. Еще большее развитие, говорит он, получит Советская Киргизия в новой пятилетке.

Слово предоставляется делегату съезда Маршалу Советского Союза, военному Министру СССР тов. **Василевскому**, тепло встреченному съездом.

Тов. Василевский говорит, что солдаты, сержанты, офицеры и генералы Советской Армии живут общими чувствами со всем народом. Армейские коммунисты и все советские воины пришли к XIX съезду партии с новыми успехами в боевой и политической подготовке, как никогда сплоченными вокруг горячо любимого вождя и великого полководца товарища Сталина.

Коснувшись далее особенностей нынешнего международного положения, тов. Василевский отметил, что Советский Союз, возглавляющий демократический лагерь, твердо проводит миролюбивую внешнюю политику. Однако миролюбивая внешняя политика Советского Союза вовсе не означает его военной слабости.

Новая грандиозная программа мирного развития Советского Союза, намеченная пятым пятилетним планом, отмечает оратор, вновь демонстрирует перед всем миром огромную жизненную силу социализма и крупное преимущество социалистической системы хозяйства перед капиталистической системой. На страже всемирно-исторических завоеваний нашего народа, его замечательного настоящего и еще более величественного будущего неусыпным часовым стоит Советская Армия.

В заключение речи тов. Василевский сказал:

—Состояние боевой и оперативной подготовки Советской Армии, ее мобилизационно-боевая готовность дает нам полное право заверить партию, правительство и лично товарища Сталина в том, что Советская Армия с честью выполнит возложенные на нее задачи по охране созидательного труда советского народа, по защите государственных интересов Советского Союза.

Председательствующий тов. Каганович сообщает, что в Президиум съезда поступило предложение о прекращении прений по отчетному докладу ЦК ВКП(б). Делегаты единогласно принимают это предложение.

Тов. Маленков от заключительного слова отказывается.

Съезд переходит к принятию решения. Делегат Московской партийной организации тов. Капитонов вносит предложение принять следующую резолюцию по отчетному докладу ЦК ВКП(б):

«Заслушав и обсудив отчетный доклад Секретаря ЦК ВКП(б) тов. Маленкова Г. М. о работе ЦК ВКП(б), XIX съезд ВКП(б) постановляет:

Одобрить политическую линию и практическую работу ЦК ВКП(б)».

Предложенная резолюция принимается единогласно. Бурные, долго не смолкающие овации всего зала. Все встают. Возгласы: «Да здравствует товарищ Сталин!», «Слава великому Сталину!»

Тов. Каганович сообщает, что на XIX съезде присутствуют гости—делегации коммунистических и других братских рабочих партий зарубежных стран.

От имени Польской объединенной рабочей партии с приветствием выступает тепло встреченный съездом председатель Центрального Комитета Польской объединенной рабочей партии тов. Болеслав **Берут**.

Он передает съезду привет от трудящихся Польши, которые полны чувства глубокой благодарности советскому народу и его партии за свое освобождение от фашистского рабства, за возрождение национальной независимости, за ту бескорыстную братскую помощь, которую оказывает Советский Союз польскому народу в послевоенные годы. Тов. Берут заявил, что Польская объединенная рабочая партия черпает свои идейные силы в великой сокровищнице ВКП(б).

* * *

После выступления тов. Б. Берута заседание закончилось.

(ТАСС).

Партийная жизнь

Выполнять решения конференций

Волнующие дни переживает наша Родина. В Москве начал свою работу XIX съезд великой партии Ленина-Сталина. С огромным подъемом и удовлетворением встретили советские люди доклад тов. Г. М. Маленкова на съезде, в котором подведены итоги гигантской работы коммунистической партии и всего советского народа за время, прошедшее после XVIII съезда ВКП(б).

Состоявшиеся недавно VII-я областная и II-я городская партийные конференции подвели итоги деятельности областной и городской партийных организаций за отчетный период. За это время горком ВКП(б) и партийные организации города добились некоторого улучшения партийно-организационной и партийно-политической работы, усилили руководство промышленными предприятиями. В результате этого отдельные коллективы заметно повысили темпы и качество своей работы.

Реализуя социалистические обязательства, взятые в честь XIX съезда ВКП(б), коллектив монтажной конторы, где начальником т. Хамов, 4 октября, накануне открытия съезда, завершил годовой план электромонтажных работ. На 103 процента выполнил годовую программу коллектив тов. Костромина, который окончил основные работы на объектах первой очереди. Успешно реализовали взятые обязательства коллективы ремонтно-механического завода, монтажного участка, где начальником т. Абакумкин, и многие другие.

Выполнение и перевыполнение производственных планов свидетельствует о том, что секретари партийных организаций правильно сочетают партийно-политическую работу с решением хозяйственных задач. В партийных организациях, где секретарями тт. Чихачев, Антонов, Калмыков, Садовников, Шувалов и Гезь, партийные собрания проводились регулярно, полнее использовалось предоставленное Уставом партии право контроля хозяйственной деятельности администрации предприятий. Усилилась связь с беспартийными массами, стали лучше руководить социалистическим соревнованием.

Наряду с этим VII-я областная и II-я городская партийные конференции, отметили что горком ВКП(б) и партийные организации не исчерпали всех возможностей по мобилизации коллективов на выполнение государственного плана строительно-монтажных работ.

Особенно плохо работают партийные организации, где руководителями тт. Панежа, Бойко, Сазонов, Галушков и другие. Невыполнение плана монтажных работ этими организациями объясняется низким уровнем партийного руководства ими со стороны горкома партии и партийных организаций. Внутрипартийная работа в этих парторганизациях поставлена неудовлетворительно, партийные собрания проводятся редко, на низком уровне, принимаемые решения зачастую носят общий характер и не выполняются.

На партийных собраниях по обсуждению решений VII областной и II городской партийных конференций докладчики и секретари партийных организаций должны сосредоточить внимание коммунистов на задачах по безусловному выполнению и перевыполнению производственных планов каждым предприятием, по повышению качества и снижению себестоимости строительно-монтажных работ. Партийные собрания должны подвести итоги подготовки промышленных и культурно-бытовых учреждений к зиме, потребовать от хозяйственных руководителей своевременного завершения всех мероприятий, связанных с подготовкой к зиме.

II-я городская партийная конференция потребовала от горкома партии и партийных организаций коренного улучшения внутрипартийной работы, регулярного проведения партийных собраний, усиления контроля за исполнением решений, повышения авангардной роли коммунистов на производстве, устранения недостатков в работе с молодыми коммунистами.

На днях начался новый учебный год в сети партийного просвещения. Организованно начались занятия в городской партийной школе, в кружках, где пропагандистами тт. Костромин, Калашников и другие. Однако в кружках и политшколах при партийных организациях, где секретарями тт. Кириллова, Раков и другие, первые занятия сорвались. Задача партийных организаций состоит в том, чтобы немедленно устранить недостатки в работе кружков и политшкол, вовлечь всех коммунистов в политическую учебу, улучшить качество и повышать уровень занятий.

Сейчас в столице нашей Родины Москве проходит XIX съезд ВКП(б). Это большое событие в жизни нашей партии и советского народа. Партийные организации должны глубоко разъяснить трудящимся нашего города материалы съезда, привлечь к массово-политической работе широкий круг коммунистов-агитаторов и инженерно-технических работников, развернуть наглядную агитацию.

Приближается 35-я годовщина Великой Октябрьской Социалистической революции. Секретари партийных организаций должны сосредоточить внимание коммунистов, хозяйственных руководителей, профсоюзные и комсомольские организации на развертывание социалистического соревнования, за достойную встречу всенародного праздника. Улучшить руководство профсоюзными и комсомольскими организациями, повседневно оказывать им помощь в улучшении организационно-массовой и внутрисоюзной работы.

Партийные организации должны взять под неослабный контроль дело подбора, расстановки и воспитания кадров, обратив особое внимание на организацию труда, трудоустройство молодых рабочих, добиваться повышения квалификации рабочих, ликвидации текучести и нарушения трудовой дисциплины.

При обсуждении решений VII областной и II городской партийных конференций, коммунисты должны проверить, как выполняются решения отчетно-выборных партийных собраний, широко развернуть критику и самокритику недостатков в работе партийных организаций и наметить пути их устранения.

М. ЦАПЛЕНКОВ,
зав. отделом партийных, профсоюзных и комсомольских организаций ГК ВКП(б).

Занятие прошло на высоком уровне

Красный уголок строительного района, где начальником тов. Черняев, празднично убран. Столы застланы кумачевыми скатертями, на стенах лозунги, призывающие повседневно изучать марксистско-ленинскую теорию. Здесь тепло и уютно.

Сразу же после работы сюда собрались слушатели кружка по изучению истории ВКП(б) повышенного типа: диспетчер тов. Васильев, механик тов. Беляев, нормировщик тов. Басин, геодезист тов. Бордаков и многие другие работники района. Староста кружка тов. Новикова отмечает по списку присутствующих. К началу занятий явилось 23 слушателя из 26, числившихся в кружке.

С большим вниманием собравшиеся прослушали содержательную лекцию пропагандиста тов. Калашникова на тему: «История ВКП(б)—марксизм-ленинизм в действии». В своей лекции тов. Калашников осветил всемирно-историческое значение марксистско-ленинского учения, остановился на основных этапах истории большевистской партии, рассказал о торжестве идей Маркса-Энгельса-Ленина-Сталина в эпоху социализма. Пропагандист говорил живо, доходчиво, убедительно, теоретические положения подкреплял жизненными примерами.

Тов. Калашников рассказал слушателям о выходе в свет нового произведения И. В. Сталина «Экономические проблемы социализма в СССР».

После перерыва пропагандист сделал вводную беседу по двум первым разделам 1-й главы «Краткого курса истории ВКП(б)». В конце занятий он порекомендовал слушателям литературу, которой необходимо пользоваться при подготовке к предстоящему собеседованию.

Первое занятие в кружке повышенного типа, где пропагандистом тов. Калашников, прошло организованно и на высоком идейно-политическом уровне.

Н. САМОРЕЗОВА.

Пропагандист к занятиям не приготовился

В кружке по изучению „Краткого курса истории ВКП(б)“, при партийной организации, где секретарем тов. Помялов, а пропагандист тов. Боксер, занимается 12 человек. Все они имеют приблизительно одинаковый уровень политического развития, работают в одном учреждении. В шесть часов вечера слушатели были на месте занятий, готовые начать учебу. Помещение также вполне приспособлено. Все это должно способствовать работе кружка.

В первый день учебы всегда настроение какое-то приподнятое, несколько торжественное. Приступая к занятиям, товарищи были озабочены тем, что в прошлом году их кружок отстал в изучении программного материала от других и начнет учебу только с пятой главы. Это налагает на них большую ответственность за усиленную работу кружков в этом году.

В десять минут седьмого пришел руководитель кружка тов. Боксер. Развязно усевшись, не вынимая папиросы изо рта, начал доказывать собравшимся, что в этом учебном году необходимо наверстать отставание прошлого года и к 1 июля закончить изучение „Краткого курса ВКП(б)“, предложил заниматься иногда два раза в неделю, по пятницам. Никто не возразил. Все это, и выборы старосты заняло бы не больше пяти минут и можно было приступить к учебе, если пропагандист был бы подготовлен к занятиям. Но тов. Боксер на первое занятие кружка пришел совсем неподготовленным и вместо вступительной лекции по пятой главе истории партии, целый час говорил о необходимости „наверстать“, „намечал вехи“ и т.п.

Не подготовившись к первому занятию по истории партии, тов. Боксер, хотя бы рассказал товарищам о текущих событиях, об открытии XIX съезда Коммунистической партии.

Е. МАЦУКОВА.

Собрание партийного актива

На днях состоялось собрание городского партийно-хозяйственного актива, на котором секретарь горкома партии сделал доклад об итогах II-й городской и VII-й областной партийных конференций.

Докладчик сказал, что за время, прошедшее после конференции заметно оживилась работа городской парторганизации. Большим производственным и политическим подъемом встретили трудящиеся XIX съезд партии, увеличилась тяга к учебе, особенно среди молодежи. Вечернюю школу рабочей молодежи открыли на 460 человек, а желающих учиться свыше 700.

В докладе резкой критике были подвергнуты недостатки в работе предприятий партийных и хозяйственных организаций и их руководителей, особенно жилищно-коммунального хозяйства. Живой и содержательный доклад вызвал большую активность коммунистов. Выступающие товарищи вскрывали причины, мешающие работе и намечали пути их устранения.

О повышении ответственности руководителей за порученное им дело и о проверке исполнения своих приказов и распоряжений говорит тов. Казаченко. „Не проверил исполнение, распоряжение не выполнено—отвечай сам“, —сказал он.

Тов. Калмыков говорил о том, что отдельные руководители подчас делячески, узковедомственно подходят к решению тех или иных задач, нанося вред общему делу. Он сказал, что должен быть один подход—партийно-государственный.

Несамокритичным было выступление тов. Сазонова, который тоном бесстрастного наблюдателя говорил о полном благополучии на предприятии, им возглавляемом, а если и есть какие недостатки, то в этом виноваты соседи или объективные причины, несвоевременная поставка оборудования и т. д.

Выступившие затем тт. Бухтеев и Панченко рассказали о том, что на предприятии, где начальником т. Сазонов, слабо поставлена организация труда и контроль, запущена политмассовая работа. Тов. Сазонов не беседует с рабочими, не вникает в их нужды, не бывает в общежитиях.

Тов. Есауленко в своем выступлении отметил, что работники горкома редко бывают в первичных парторганизациях и на предприятиях, мало выступают с докладами перед трудящимися. Нужно, чтобы, с политическими докладами чаще выступали перед трудящимися также руководители производства и хозяйственники.

Многие говорили об усилении культурно-массовой работы. Было предложено перевести городскую библиотеку в центр города.

Письма в редакцию

Передовая бригада

Бригада ремонтников, возглавляемая тов. Вейкус, изо дня в день умножает трудовые успехи в честь XIX съезда ВКП(б). Слесари цеха решили выполнить месячное задание на 210 процентов. Обязательство трудно выполнимое, но бригада решила сдержать свое слово.

Перед ремонтом дымососа слесари тщательно подготовили фронт работ и произвели организацию труда. Задолго до начала ремонта был составлен план работы, подобран инструмент, заказаны недостающие и негодные к дальнейшей эксплуатации детали, подшипники. Бригаде ремонтников, тов. Вейкус, был дан срок—отремонтировать дымосос парокотельного цеха за 12 дней. Иначе и нельзя—пар был нужен ряду цехов и предприятий.

Удвоив напряжение в труде, не считаясь со временем, слесари за минимально короткий срок, на 5 дней раньше установленного, закончили ремонт дымососа.

Стремление коллектива бригады к повышению производительности труда увенчалось успехом. Стахановцы—слесари ознаменовали открытие XIX съезда партии перевыполнением своих обязательств. Они завершили задание на 270 процентов.

Ю. СКОРОХОДОВ.
(Парокотельный цех РМЗ).

Слово сдержали

Став на стахановскую вахту в честь XIX съезда партии, высоких производственных показателей добился коллектив монтажников, руководимый тов. Мещеряковым. План сентября по монтажу здесь выполнен на 120 процентов.

Особенно хорошо работали коллективы участков тт. Штейнбок и Данеева. Электросварщики тт. Коваленко и Браганец, слесари-сантехники тт. Белых, Лялин, Корчагин и многие другие ежедневно выпускают готовой продукции на 150—225 процентов.

К. МАЙОРОВ. (Коллектив т. Мещерякова).

Состязания по легкой атлетике

В выходной день на городском стадионе было особенно оживленно. В честь открытия XIX съезда партии состоялись состязания по легкой атлетике, спортивным играм.

В центре внимания зрителей—состязания по баскетболу. На баскетбольной площадке встретились команды основного предприятия, техникума и ДСО «Труд».

В полуфинале встретились баскетболисты техникума и ДСО «Труд». Игра проходила в быстром темпе и закончилась победой баскетболистов техникума со счетом 21:15.

Финальная встреча состоялась между командами основного предприятия и техникума. Счет открыли баскетболисты основного предприятия и на протяжении всей игры одерживали преимущество. Встреча закончилась со счетом 23:9 в пользу команды основного предприятия.

П. ГОЛЬСКИЙ,
главный судья по баскетболу.

Обзор писем, поступивших в редакцию

В редакцию продолжают поступать письма о нечутком, бюрократическом отношении к запросам и жалобам трудящихся со стороны работников жилищно-коммунальных учреждений.

Гр. Мазуренко сообщает, что у жильцов дома № 12, 35 квартала неправильно взимали плату за несданное в эксплуатацию отопление. В домоуправлении должны были сделать перерасчет с 1 июня по 1 октября. Однако это не всем жильцам удалось. Тов. Мазуренко и до сих пор не может добиться такого перерасчета, встречая грубое бюрократическое отношение к себе со стороны управляющего 5 домоуправления т. Батуриной.

Работница предприятия, где директором тов. Кудрявцев, Веклина М. И. проживает в 8 районе по улице Ватутина, дом 18, кв. 5, где была прописана с братом и матерью. После того, как гр. Веклина обменила паспорт, управдом Дрожевская не дает согласия на прописку, ссылаясь на перенаселенность жилой площади. Несмотря на согласие жильцов и письменное заявление арендующего квартиру.

После многочисленных просьб и хождений к Дрожевской гр. Веклина обратилась с жалобой к заместителю начальника ЖКК т. Абрашину, который усомнился в правильности заявления Веклиной, не проверил факты и мер никаких не принял.

* * *

Гр. Е. Зленко пишет: 2,5 года я проживаю в Майске по улице Связи, в доме 16, принадлежащем ЖКК. Рядом находятся дома основного предприятия. И вот управляющие домами никак не могут договориться, кому очищать помойные ямы и уборные общего пользования. В результате создалось недопустимое антисанитарное состояние дворов и улицы, к тому же рядом находятся магазин и столовая. Никаких мер к наведению санитарного порядка не принимает и санитарно-эпидемическая станция города.

* * *

Жилец 3-й квартиры, дома 9, 8 квартала Воронцова жалуется на неблагоустроенность квартиры: полы не крашены, в ванной нет колонки. Прошлый отопительный сезон квартира плохо отоплялась, вследствие чего стены отсырели, штукатурка обвалилась. Неоднократные заявления в ЖКУ остаются без ответа. За это время,—пишет гр. Воронцова,—много сменилось начальников ЖКУ, но положение остается таким же. Подходит зима, а квартира не благоустроена.

* * *

Тов. Юсупов пишет о том, что государство затрачивает большие средства на благоустройство нашего города, в частности на асфальтирование дорог и тротуаров. Однако эти дороги, только что сданные в эксплуатацию, выглядят изношенными, требующими капитального ремонта, так как работники стройлабораторий для анализов берут пласты асфальта прямо среди дороги и тротуаров, разрушая их, оставляя глубокие отверстия. Оставаясь не заделанными, эти отверстия, а также возвышающиеся местами над уровнем дорог и тротуаров крышки водосточных колодцев затрудняют нормальное движение по городу, способствуют износу транспорта.

Здание разрушается

Дом в котором мы живем находится по Сибирской улице № 9 (квартал 1, дом 2). Здесь нет ни одной квартиры, где бы сквозь потолок не протекала вода.

Затраченные жилищно-коммунальным управлением средства на побелку и покраску квартир пропали даром, так как крыша осталась неотремонтированной и вода от дождей разрушает здание.

В домоуправление неоднократно подавались заявки на ремонт канализационных труб, однако вода заливает подвал и мер к ремонту не принято.

Кроме того, подвальное помещение занимает под склад киевский участок связи, а жителям негде хранить топливо. Об этом знает и комендант дома и домоуправление, но они не добиваются его освобождения.

Когда же наш дом будет отремонтирован и жителям создадут нормальные бытовые условия?

ТУРЛЫКО, СТРОНГИН, КОСТОЛОМОВА, ЛОБАНОВ.

МЕРЫ ПРИНЯТЫ

„По воле волн..."

Под таким заголовком в № 73 газеты „Знамя коммунизма" была помещена статья т. Алексеева, в которой говорилось, что на предприятии, которым руководит тов. Панежа, не организован труд рабочих, из-за беспечности руководителей рабочие зачастую простаивают без дела.

Секретарь парторганизации конторы тов. Раков сообщил редакции, что факты, указанные в статье, подтвердились. Партийное бюро приняло меры к изжитию имеющихся недостатков. На главного инженера т. Панькина наложено административное взыскание.

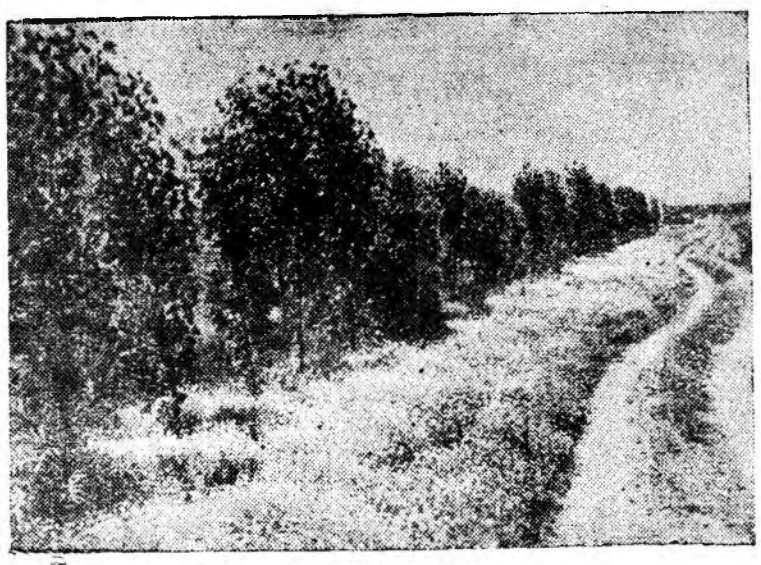

Народное Правительство Болгарии уделяет большое внимание созданию полезащитных лесных полос. В прошлом году лесопосадки были проведены на площади 51,4 тысячи гектаров, а весной нынешнего года—на площади в 50 тысяч гектаров.

На снимке: полезащитная лесная полоса, созданная трудовым кооперативно-земледельческим хозяйством села Койнаре Белослатинской околии.

Пресслише ТАСС.

Прием в Берлине по случаю третьей годовщины образования Германской Демократической Республики

БЕРЛИН. (ТАСС). Сегодня правительство Германской Демократической Республики устроило прием по случаю третьей годовщины образования Германской Демократической Республики.

На приеме присутствовали президент Германской Демократической Республики Вильгельм Пик, председатель Народной палаты Иоганнес Дикман, исполняющий обязанности премьер-министра Генрих Рау, заместители премьер-министра и члены правительства ГДР, руководящие деятели демократических партий, представители массовых организаций, лауреаты национальных премий, герои и активисты труда.

На приеме присутствовали также члены Советской правительственной делегации, а также правительственные делегации стран народной демократии, исполняющий обязанности председателя Советской Контрольной Комиссии в Германии, политический советник при председателе СКК и другие ответственные сотрудники СКК, члены дипломатического корпуса.

Прием прошел в теплой дружественной обстановке.

Против сепаратного боннского договора

БЕРЛИН. (ТАСС). Как передает агентство АДН из Дюссельдорфа, 6 октября „Организация за немецкое взаимопонимание, за справедливый мирный договор" сообщила, что до конца сентября 8.615.185 граждан Западной Германии высказались против ратификации военного „общего договора" и за заключение мирного договора. Только за последние пять дней сентября против „общего договора" высказалось 158.342 человека.

Военное совещание в Вашингтоне

ПАРИЖ. (ТАСС). По сообщению вашингтонского корреспондента агентства Франс Пресс, 6 октября в Вашингтоне открылось военное совещание с участием представителей генеральных штабов США, Англии, Франции, Австралии и Новой Зеландии. Указывается, что участники совещания заняты обсуждением „проблем Юго-Восточной Азии".

События в Корее

Сообщение Главного командования Народной армии

ПХЕНЬЯН. (ТАСС). Главное командование Народной армии Корейской Народно-Демократической Республики сообщило 7 октября:

Сегодня соединения корейской Народной армии совместно с частями китайских народных добровольцев на отдельных участках западного фронта вели ожесточенные оборонительные бои с противником.

Зенитные части народных войск и стрелки-охотники за вражескими самолетами сбили сегодня три и повредили пять самолетов противника.

Редактор В. П. БОГАТЫРЕВ.

Инспекция госстраха доводит до сведения граждан, что сроки уплаты обязательных страховых платежей истекли 15 сентября 1952 года и предлагает немедленно погасить имеющуюся задолженность.

Страховые платежи принимаются в госстрахе и во всех сберегательных кассах города.

Госстрах.

Воронцов Василий Павлович, проживающий 1-й район, юрта 33, возбуждает гражданское дело о расторжении брака с Игнатьевой Зоей Ивановной, проживающей 1-й район, юрта 28.

Дело подлежит рассмотрению в народном суде 1 участка города.

03295 Типография Облполиграфиздата Заказ № 1581