Пролетарии всех стран, соединяйтесь!

ЗНАМЯ КОММУНИЗМА

Орган горкома ВКП(б) и городского Совета депутатов трудящихся

ГОД ИЗДАНИЯ ПЕРВЫЙ

81 (88)
ВОСКРЕСЕНЬЕ
5 октября 1952 г.

Цена 15 коп.

Сегодня открывается XIX съезд ВКП(б).

Да здравствует великий вождь партии и советского народа любимый Сталин!

ДА ЗДРАВСТВУЕТ ПАРТИЯ ЛЕНИНА—СТАЛИНА— ВДОХНОВИТЕЛЬ И ОРГАНИЗАТОР ВСЕХ НАШИХ ПОБЕД!

XIX съезд Коммунистической партии

Сегодня в Москве открывается XIX съезд нашей родной коммунистической партии. Опубликованные в печати проект директив XIX съезда партии по пятому пятилетнему плану развития СССР на 1951 — 1955 годы и проект текста измененного Устава партии вызвали новый мощный подъем политической и трудовой активности широких масс трудящихся.

Дело партии Ленина—Сталина стало в нашей стране делом всего народа. Советские люди на собственном опыте убедились, что коммунистическая партия умеет постоять за интересы народа, за его счастливую жизнь, за его светлое будущее. Коммунистическая партия — организующая и направляющая сила советского общества, ее политика составляет жизненную основу советского строя. Под испытанным руководством коммунистической партии, под водительством великого вождя и учителя товарища Сталина советский народ построил первое в мире социалистическое общество, отстоял завоевания социализма в Великой Отечественной войне и ныне уверенно идет к коммунизму.

Внимание советских людей приковано к директивам XIX съезда партии по пятому пятилетнему плану развития СССР на 1951—55 гг.

„Пятый пятилетний план, — говорится в проекте директив, — определяет новый мощный подъем народного хозяйства СССР и обеспечивает дальнейший значительный рост материального благосостояния и культурного уровня народа.

Выполнение пятого пятилетнего плана явится крупным шагом вперед по пути развития от социализма к коммунизму".

Величественные перспективы развития СССР в новой пятилетке наполняют сердца советских людей чувством патриотической гордости за свою Родину, чувством беспредельной любви и благодарности партии Ленина—Сталина. Советские люди видят, как велика забота коммунистической партии, товарища Сталина о дальнейшем процветании нашей социалистической Родины, о благосостоянии народа.

Горячо одобряя исторические документы, трудящиеся нашего молодого социалистического города со всем советским народом заявили о своей решимости еще настойчивее бороться за новые успехи в коммунистическом строительстве.

Повысив свою трудовую активность, усилив творческую инициативу, трудящиеся города встретили съезд новыми производственными победами. Накануне открытия съезда двадцать коллективов города рапортовали о досрочном выполнении своих обязательств. В два-три раза перевыполнили индивидуальные обязательства токарь-коммунист т. Русяев, машинист т. Наумов, рабочая т. Ляпкина и многие другие.

Советский народ с безграничным доверием идет за партией Ленина—Сталина, которой он вверил руководство страной. Мудрое руководство партии — залог успеха новой пятилетки. Под испытанным руководством партии Ленина—Сталина пятая Сталинская пятилетка будет выполнена так же успешно, как и первые четыре пятилетки.

Наше советское Отечество — на верном пути к новым великим победам.

Под знаменем великого Ленина, под водительством товарища Сталина — вперед, к победе коммунизма!

Иосиф Виссарионович СТАЛИН

Знаменательная дата

Солнце мерно встает.
Город жизнью кипит.
Ветер песни победы приносит.
Дорогие друзья,
Нынче праздник у нас,—
Нынче всюду весна, а не осень!

Как хотелось сейчас,
Там, в Москве, побывать,
Да не я, верно, каждый стремится.
Ото всех уголков
Нашей мирной страны
Коммунисты на съезде в столице.

И собрались они,
Чтобы миру сказать
О победах и новых задачах.
Ведь упорным трудом
Коммунизм на земле,
Словно стройки великие, начат.

Начат он в городах,
И в тайге, и в песках,
Начат с пуском воды Волго-Дона.
Наша партия — мать
Учит нас побеждать,
Мир и Сталин на наших знаменах!

Сергей ТКАЧЕВ.

ЗА 9 МЕСЯЦЕВ—ГОДОВОЙ ПЛАН

Коллектив строителей, где начальником член ВКП(б) тов. Ахабадзе и секретарем партбюро тов. Сазонов, на основе широко развернутого социалистического соревнования в честь XIX съезда ВКП(б) добился нового производственного успеха. За 9 месяцев строители выполнили годовой план на 125 процентов.

Повседневно улучшая организацию работ и широко внедряя в производство передовые методы труда, коллектив в 3-м квартале добился сотен тысяч рублей экономии государственных средств.

В РЕЗУЛЬТАТЕ СОРЕВНОВАНИЯ

Коллектив монтажного участка, где начальником тов. Панасюк, в честь XIX съезда коммунистической партии взял на себя обязательство перевыполнить сентябрьский производственный план и сдать за месяц три первоочередных объекта.

Свое слово монтажники сдержали. В сентябре коллектив участка сделал три объекта и завершил месячный план на 127,5 процента.

Этих успехов монтажники добились благодаря находчивости и новаторской мысли лучших стахановцев, предложивших и внедривших на производстве новые методы организации труда.

В честь XIX съезда партии

На благо Родины

Самоотверженно трудясь в дни предсъездовского социалистического соревнования, коллектив деревообделочного предприятия, где начальником коммунист тов. Мельников, с честью выполнил взятые на себя обязательства.

Производственный план 3 квартала деревообделочники выполнили на 110 процентов, в том числе по лесопилению на 111 и по столярке на 109.

Таким образом, коллектив выполнил 9-ти месячный производственный план на 105 процентов и добился средней производительности труда 143 процента.

Закрепляя достигнутые успехи в предсъездовском социалистическом соревновании, коллектив деревообделочников тов. Мельникова взял на себя новое обязательство: выполнить годовой план ко дню рождения великого зодчего коммунизма—товарища И. В. Сталина.

УВЕЛИЧИЛСЯ ПОТОК РАЦИОНАЛИЗАТОРСКИХ ПРЕДЛОЖЕНИЙ

Монтажники коллектива, которым руководит тов. Мещеряков, 1 октября завершили годовой план работ в суммарном отношении.

Первенство в предсъездовском социалистическом соревновании завоевали слесари тт. Лямин, Тахтобин, сварщик тов. Баганец и другие, которые самоотверженным трудом в значительной мере обеспечили выполнение годового плана.

В предсъездовском социалистическом соревновании также увеличился поток рационализаторских предложений. За 8 месяцев рабочими и инженерно-техническими работниками подано 30 предложений, 28 из которых приняты и дают условной экономии 236 тысяч рублей.

Таким образом, коллектив из месяца в месяц дает 150 тысяч рублей сверхплановой экономии.

На 120 процентов

Коллектив строительного участка, где начальником член ВКП(б) т. Степанюк, в честь созыва очередного партийного съезда стал на стахановскую вахту и взял на себя повышенное социалистическое обязательство: ознаменовать открытие съезда перевыполнением месячного плана строительно-монтажных работ и вводом в строй точно по графику ряд первоочередных объектов.

Свое обязательство коллектив выполнил. Ведя все виды строительных работ последовательно, одновременно на всех этапах высотных объектов, что раньше не применялось, коллектив завершил сентябрьский план на 120 процентов, сдал 9 и подготовил 6 объектов для сдачи в эксплуатацию.

Месячная программа перевыполнена

Рабочие, инженеры и техники механо-сборочного цеха ремонтно-механического завода встречают открытие XIX съезда партии новыми трудовыми успехами. Сентябрьский план по выпуску товарной продукции выполнен на 135,8 процента, а валовой — на 102 процента.

Участок нестандартного оборудования, где начальником т. Буров, месячное задание выполнил 15-го сентября. По-стахановски трудились коллективы участков фитингов, труб, шпилек и болтов, где начальниками тт. Веденеев, Гасан и Теслюк. Месячный план они выполнили к 29 сентября.

Пример стахановского труда в честь съезда показывают токари механического участка, где начальником коммунист тов. Черноченко, которые обеспечили своевременную обработку деталей.

В подарок съезду рабочие механо-сборочного цеха добились высоких показателей в труде. Коммунисты токари тт. Мясников выполнил месячную программу на 194 процента, Филюкин —на 385, токари тт. Гусаков на 410, Янковой— на 255, Палкин—на 186 процентов.

Слесари - коммунисты тт. Шипнягов выполнил месячное задание на 280 процентов, Копытин—на 240 процентов, а комсомольцы Волонин—на 187, т. Дерягин—на 227 процентов.

Слесари тт. Хохлов, Кузовов, Глазков, Забегаловский, Иштуганов, Казаков, Агеенко, Михалева, Скакунов, Шипкин и Ляпкина дали по две-три нормы.

М. БУЖГЕЕВ,
партгруппорг цеха.

НАС ВЫРАСТИЛ СТАЛИН—НА ВЕРНОСТЬ НАРОДУ,

ОБЯЗАТЕЛЬСТВА ВЫПОЛНЕНЫ

Коллектив Старо-Ленинского кирпичного завода взял обязательство ко дню открытия XIX съезда партии выполнить годовой план. Свое обязательство перевыполнили, дав сверх годового плана 1700 тыс. штук кирпича отличного качества.

Кочегары этого завода тт. Данильченко Д. Т. выполняет нормы на 256 проц., Попович П. В. на 203, проц. Обжигальщик Зуев В. С. на 228 проц. По 2 нормы ежедневно выполняет токарь Ильчук А. П; забойщик Годованец В. И. выполняет задание на 180 процентов.

Кирпичный завод № 1 сверх 10-месячного задания выпустил 4000 штук кирпича. Примером в труде для других являются электросварщик этого завода Ляховский Н. П. выполняющий план на 208 проц., токарь Максимов Н. С. и слесарь Рудых М. И., выполняющие производственные задания до двух и электрик Кузнецов свыше полутора норм.

* * *

Коллектив конторы связи план монтажно - строительных работ выполнил на 111,2 процента.

Один из лучших

В цехе мерное гудение электромоторов. Коренастый, среднего роста парень старательно протирает корпус центробежного насоса. Рука быстро скользит по гладкой поверхности металла. Закончив работу, он любовно осмотрел насос.

—Как новенькая стала,—громко сказал он, но голос его потонул в шуме моторов. Молодой машинист по-хозяйски ощупал подшипник, измерил температуру и давление воды.

—Не нарушился ли технологический процесс, нормально ли работают насосы,—постоянно беспокоится он. Все в порядке. Машинист подошел к столу, чтобы занести показатели в журнал.

—Кто этот человек, всегда беспокоящийся за работу насосов, любящий порядок? Это сменный машинист — комсомолец Илья Наумов—один из лучших рабочих цеха, где начальником тов. Зырянов.

Уже год, как Илья Наумов работает здесь на насосе. За короткое время, в совершенстве изучив технологическую схему, он с первых дней начал поддерживать в чистоте обслуживаемые машины и помещение цеха. Иначе и нельзя. Чтобы продлить срок эксплуатации насосов, за ними нужен постоянный уход. И комсомолец тов. Наумов хорошо понимает значение своевременной смазки и протирки. За год работы он не допустил ни одной аварии, не имеет случаев нарушения технологического процесса.

На первый взгляд кажется, что машинист т. Наумов выполняет совсем незначительную работу. Однако подобные выводы ошибочны. От насосного цеха целиком зависит снабжение электроэнергией действующих предприятий и монтируемых цехов первой очереди. Его труд мы видим во вращающихся станках, в скрежете мощных подъемных кранов, в ярком свете элекросварки.

С огромным подъемом работает Илья Наумов в эти дни. XIX съезд родной Коммунистической партии он встречает самоотверженным трудом на благо любимой Родины.

А. СОЛОВЬЕВ,
старший мастер цеха. (Производство т. Победоносцева).

Коммунисты впереди

Включаясь в социалистическое соревнование за достойную встречу XIX съезда партии, коллектив строительного района, где начальником тов. Черняев, взял на себя обязательства: выполнить годовой план строительно-монтажных работ к 1 октября и сдать сверх плана два восьмиквартирных дома, добиться экономии 250 тысяч рублей.

Строители с честью сдержали свое слово. Принятые обязательства реализованы досрочно. 18 сентября годовой план был выполнен на 100,5 процента. На 15 дней раньше срока сданы в эксплуатацию два сверхплановых восьмиквартирных дома. Сэкономлены сотни тысяч рублей.

Все эти успехи достигнуты в результате широко развернувшегося социалистического соревнования, повседневной борьбы всего коллектива за выполнение взятых обязательств. В авангарде соревнования шли коммунисты.

Высокопроизводительно трудились рабочие участка, где начальником т. Басурманов и прорабом т. Смирнов. Коллектив этого участка из месяца в месяц значительно перевыполняет установленные задания и добивается отличного качества работы. По инициативе коммунистов Басурманова и Смирнова здесь стали широко использовать опыт знатного новатора московского штукатура Кутенкова. Коммунисты широко внедрили на участке расчлененный метод ведения штукатурных работ.

Значительных производственных успехов добился также участок благоустройства. Рабочие участка снизили себестоимость работ и дали большую экономию средств. Вместо привозной гальки они применяют имеющиеся на месте строительные отходы—щебень, обломки кирпича и др. Все это позволило улучшить качество сооружения межквартальных и внутриквартальных дорожек и сэкономить десятки тысяч рублей.

Решающую роль в мобилизации коллектива на досрочное выполнение взятых обязательств сыграла партийная организация, которая проделала значительную организационную и политико-массовую работу.

В сентябре агитаторами проведено более 60 бесед с рабочими по разъяснению задач новой пятилетки. Славу лучших агитаторов в коллективе завоевали коммунисты тт. Вайншенкер, Корягин, Сергеев, Усов, Беляев, Бердников и другие. Они часто бывали на производстве, где глубоко вникали в организацию труда, помогали рабочим на месте устранять недостатки, мешающие выполнять обязательства, взятые в честь съезда.

Огромную помощь в мобилизации коллектива на стахановский труд сыграла стенная печать и наглядная агитация. За месяц выпущено 3 стенных газеты «Строитель», «Крокодил» и 4 бюллетеня. Активное участие в стенной печати рабкоров тт. Новикова, Чекашова, Гайчук, Чернышева, Петрова и многих других помогло газетам глубже освещать производственную жизнь коллектива, вскрывать недостатки в работе, пропагандировать опыт лучших производственников, выявлять отстающих и подтягивать их до уровня передовиков.

Коллектив стройрайона не успокаивается на достигнутом, он продолжает повышать темпы и качество строительно-монтажных работ, борется за новые трудовые успехи.

Н. САДОВНИКОВ,
секретарь партбюро.

Слово сдержали

Замечательными трудовыми успехами в работе встречают XIX съезд родной партии Ленина—Сталина такелажники базы оборудования. Слово, которое они давали перед съездом, —выполнить свои задания не ниже, чем на 150 процентов,—сдержали.

Особенно замечательные образцы работы в дни предсъездовской стахановской вахты показал молодой такелажник отдела электрооборудования тов. Сукнев. Полторы—две нормы в смену и отличное качество работы—таковы результаты напряженного труда.

Значительным перевыполнением своих заданий встретили съезд партии и такелажники отдела технологического оборудования. Бригада, возглавляемая коммунистом т. Емельяновым, сентябрьское задание и задание первых дней октября перевыполнила более чем в полтора раза.

Н. СОЛОВЬЕВ.

Спасибо Сталину

Я—мать девяти детей. В старое время рождение стольких детей было бы несчастьем. А сейчас в нашей стране многодетные матери пользуются всенародным уважением и постоянной заботой со стороны партии и правительства. Правительство наградило меня „Медалью материнства“ и орденом „Материнская слава“. От государства я получаю ежемесячное денежное пособие и единовременное—при рождении ребенка, на девятого я получила 1750 рублей. Благодаря материальной помощи со стороны государства, мы построили собственный просторный, светлый дом, купили корову и все необходимое для детей.

В старое время, чтобы прокормиться, мне нужно было бы детей с малых лет отдавать на работу в люди, плакаться над их долей; нечего было и думать о том, чтобы дать детям образование. Сейчас все пять старших моих детей учатся. Все мои дети одеты, обуты, здоровы, в случае необходимости они получают медицинскую помощь. Я спокойна за будущее своих детей. Для них открыта дорога в прекрасное светлое будущее—коммунизм. Я счастлива своим материнством, счастьем своих детей.

Воспитание детей—дело нелегкое и ответственное, но орден „Материнской славы“, который я ношу на груди своей, согревает мне сердце, сознание, что партия, Сталин постоянно заботятся о советских матерях, вселяет силы, желание воспитать детей достойными сынами своей матери-Родины.

В день открытия XIX съезда Коммунистической партии я шлю свое сердечное спасибо родному Сталину — тому, кто дал матерям и детям мирную, счастливую жизнь.

РУДАКОВА ПЕЛАГЕЯ КИРИЛЛОВНА,
Майск, хутор Гребнево, Трактовая 89.

СТАХАНОВЦЫ ЦЕХА

Встав на стахановскую вахту, деревообделочники ремонтно-механического завода с честью выполнили взятое обязательство ко дню открытия XIX съезда партии.

Модельщики деревообделочного цеха тт. Машай, Евдокимов, столяр Омельченко выполняли ежедневно более двух с половиной норм.

Еще лучше трудились здесь пилорамщики тт. Цинян и Кякошко. Они дали 321 процент пиленого леса.

Производительность труда по цеху достигла 209 процентов.

В авангарде

Заслуженным авторитетом среди рабочих ремонтно-механического завода пользуется фрезеровщица инструментального цеха Надежда Тюрина.

Получив специальность в ремесленном училище, молодая девушка с большой энергией и любовью работает у фрезерного станка.

Став на стахановскую вахту в честь XIX съезда Коммунистической партии, она обязалась выполнить сентябрьское задание на 150 процентов. Свое слово Надежда Тюрина с честью сдержала. Задание выполнено на 156 процентов, продукция только отличного качества.

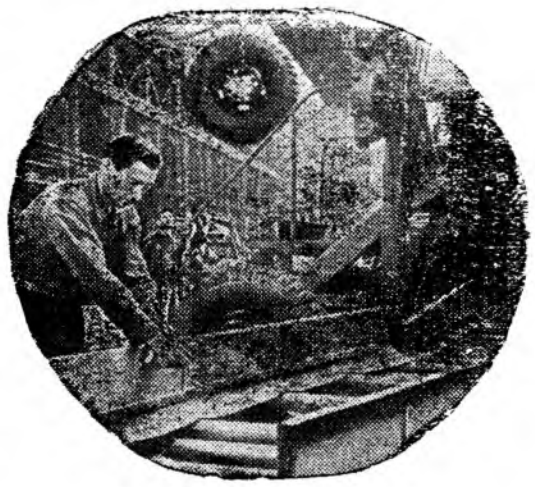

Брянский завод дорожных машин выполняет заказы для великих строек коммунизма.
На снимке: Н. П. Сумальков за работой.

НА ТРУД И НА ПОДВИГИ НАС ВДОХНОВИЛ

В подарок съезду

Коллектив инструментального цеха ремонтно-механического завода переживал волнующие дни... Рабочие, инженерно-технические работники стремились к скорейшему выполнению взятых обязательств в честь XIX съезда ВКП(б). Все было направлено на повышение производительности труда и выпуск высококачественной продукции: и опыт, и сила, и разум. Каждому хотелось отметить важное событие в жизни партии и советского народа трудовым подарком.

Наравне с отдельными стахановцами цеха работал и фрезеровщик т. Смирнов. Он выполнял дневное задание не менее чем на 200—300 процентов. Но для постоянно стремящегося к новым трудовым подвигам инструментальщика этого было мало. Стахановца неотступно преследовала мысль: „Как сделать приспособление для обработки головки болта специального назначения, чтобы выпуск его увеличился хотя бы в 2—3 раза? Уж слишком мала производительность фрезерного станка“.

Прошло несколько дней в творческих исканиях. За это время тов. Смирнов тщательно проанализировал процесс обработки детали и подсчитал время, идущее на ее изготовление.

Наконец, смелая мысль рационализатора решила трудную задачу. Приспособление найдено.

Проведенные испытания показали целесообразность внедрения рационализаторского предложения тов. Смирнова, при помощи которого появилась возможность увеличить обработку болтов до трех раз.

Молодая рабочая т. Карпухина, недавно окончившая ремесленное училище, в первый же день, работая с помощью этого приспособления, выполнила задание на 105 процентов. Сейчас она увеличила производительность труда до двух — двух с половиной раз.

Если раньше на обработку головки болта затрачивалось больше трех минут, то теперь расходуется около одной минуты.

Но рационализатор-стахановец на этом не успокоился. Он постоянно ищет новые пути повышения выпуска готовой продукции. Его стремление—производить обработку болтов скоростным резанием.

Это будет второй подарок матери-Родине.

В. ИЛЬИН.

ОБЯЗАТЕЛЬСТВА ВЫПОЛНЕНЫ

Включившись в предсъездовское социалистическое соревнование, токарь-коммунист инструментального цеха РМЗ Леонид Алексеевич Королёв обязался дневное задание выполнить не ниже 200 процентов.

Свое слово он сдержал. В сентябре он дал 200 процентов месячной нормы. Сейчас он трудится в счет 1953 года.

* * *

Контролер участка линз механосборочного цеха РМЗ т. Янченко Надежда Семеновна обязалась в честь съезда своевременно и с высоким качеством принимать продукцию, в процессе своей работы предупреждать брак.

Работая на трех операциях проверки деталей на твердость, нумерации и консервации тов. Янченко с честью выполнила свое обязательство.

* * *

Коллектив, где начальником тов. Хамов, план монтажных работ 1952 года по товарной продукции выполнил на 100,4 проц., по валу—на 100,2 проц.

Спасибо партии

В этот торжественный и радостный день, когда в столице нашей Родины Москве открывается XIX съезд Коммунистической партии, нам, учащимся техникума, от всей души хочется поблагодарить родную партию, советское правительство и лично товарища Сталина за повседневную отеческую заботу о нас, молодом поколении. В советской стране юношам и девушкам созданы все условия для учебы и труда. У нас прекрасное настоящее и еще более замечательное будущее.

У нас нет родителей, но мы не чувствуем себя одинокими. Родина-мать заботится о нас. Нам была предоставлена полная возможность окончить школу, и теперь мы учимся в техникуме. Все мы получаем государственную стипендию. Нам созданы все условия для повышения образования и приобретения специальности.

О том, что имеем мы, советские юноши и девушки, может лишь мечтать молодежь стран капитала. Правительства этих стран не стремятся открывать детские дома, школы, высшие учебные заведения, а наоборот, закрывают их в связи с беспрерывным увеличением военных расходов. Безрадостная жизнь и у тех, кому удается получить образование и специальность. Их ждет безработица и нищета.

XIX съезд коммунистической партии примет новую грандиозную программу строительства коммунизма в нашей стране, направленную на дальнейшее улучшение благосостояния народа. В ответ на сталинскую заботу о нас, мы обещаем приложить все силы к тому, чтобы стать грамотными, квалифицированными специалистами и быть активными строителями коммунистического общества.

Учащиеся техникума: ФИЛИППОВА, СИМАКОВА, ШТЕПА, АХМЕТСАФИН.

Любимой Отчизне

Большой трудовой подарок съезду любимой партии преподнес электросварщик Павел Фищенко (монтажный участок т. Ермакова). Сентябрьское задание Павел выполнил с отличным качеством на 215 процентов.

В первые дни октября, не снижая темпов и качества, Фищенко работает на сварке фасонных узлов трубопровода. Это одна из трудоемких работ, требующая большого умения от сварщика, и не зря ее поручили Павлу Фищенко—лучшему специалисту участка.

В дни съезда Павел Фищенко попрежнему стоит на стахановской вахте.

Н. ПАВЛОВ.

Только отлично

Отличные и хорошие оценки, примерное поведение—вот подарок многих учащихся школы № 1 XIX съезду Коммунистической партии.

Комсомолка Алла Гирко учится в 9-м классе. Она дала слово к XIX съезду партии иметь только пятерки. Свое слово она сдержала.

Не отстают от комсомольцев и пионеры. Ученицы 3-го класса Ира Новикова, Лена Иорш, Лора Столбова, Неля Теплицкая и 2-го „Б“ класса Валя Асеева учатся только на отлично.

Оксана Бурдакова, Леня Дёмкин, Лариса Березина заслуженно считаются отличниками 2-го „А“ класса. На сборе, посвященном открытию XIX съезда, их примут в пионерскую организацию имени Ленина.

К. КОВАЛЕНКО.

Сталинградстрой. На снимке: сменный багермейстер комсомолец В. А. Шлемин (справа) и начальник земснаряда „502“ комсомолец Г. А. Дебдин намечают маршрут работы земснаряда.

В счет 1954 года

Быстро вращается приспособление, установленное на столе станка. В центре зажата деталь. Медленно опускается резец. Вот он едва коснулся металла, и во все стороны брызнули стружки, заискрились на солнце. Над станком склонился человек в черной куртке. Он внимательно смотрит на блестящую поверхность детали и ловкими, уверенными движениями регулирует работу станка. Проходит несколько минут, токарь поднимает резец и начинает шлифовать деталь. Еще 3—4 минуты и отшлифованная поверхность детали блестит, как зеркало. Готово! Деталь снимается и укладывается на определенное место.

За работой незаметно летит время, горка готовых деталей растет. Так работает Николай Сергеевич Русяев—один из лучших токарей ремонтно-механического завода. Ежедневно он выполняет не менее трех норм. И все, что побывало на станке тов. Русяева, сделано быстро, прочно, красиво.

Умение работать быстро и качественно пришло не сразу. Специальность токаря Николай Русяев получил 20 лет назад. В 1932 году в Баку на механическом заводе им. Кирова началась его трудовая жизнь. С тех пор он все время на производстве. От ученика до токаря седьмого разряда—вот путь Николая Русяева. За это время ему приходилось работать на станках самых различных марок, выполнять сложнейшие задания.

На ремонтно-механический завод тов. Русяев приехал в мае прошлого года. Коллектив механо-сборочного цеха сразу почувствовал в нем опытного специалиста. Всякое задание он выполнял не торопясь, вдумчиво, с большим знанием дела. Прошло несколько месяцев, и о Николае Русяеве в цехе и на заводе пошла добрая слава. Он заслужил ее систематическим перевыполнением сменных заданий, высоким мастерством.

Токарь Николай Русяев не только мастер высокой выработки, но и хороший рационализатор производства. На многих станках в цехе установлено приспособление, сделанное по его предложению. Это приспособление обеспечивает быстрейшую установку деталей — тройников, колен, угольников—способствует качественной и точной обработке.

Николай Сергеевич Русяев охотно делится своим опытом с товарищами по работе, постоянно обучает токарному делу учеников.

Летом нынешнего года тов. Русяев осуществил свою заветную мечту—стал кандидатом в члены коммунистической партии.

Вступив в партию, Николай Русяев начал работать еще лучше, еще производительней. Особенно вдохновенно он трудился в предсъездовские дни. Включаясь в соревнование в честь XIX съезда, тов. Русяев взял обязательство—выполнить месячное задание на 400 процентов. Слово стахановца не разошлось с делом. Августовское задание он выполнил на 406 процентов. Так же производительно он трудился и в сентябре.

Накануне открытия съезда руководство цеха дало знатному токарю ответственное задание: срочно отремонтировать сложную и дорогостоящую деталь для местной электростанции. Николай Русяев стал к станку в 9 часов утра и двенадцать часов не уходил из цеха. В 9 вечера он рапортовал начальнику цеха о выполнении задания. Сложная и ответственная работа была выполнена досрочно и с отличным качеством.

Систематически перекрывая дневные задания, токарь-стахановец Николай Русяев уже давно выполнил не только программу текущего года, но и последующего. Сейчас он дает продукцию в счет 1954 года.

Сотни сверхплановых норм, отличное качество продукции—вот подарок коммуниста тов. Русяева XIX съезду партии Ленина—Сталина.

Н. САМОРЕЗОВА.

Слет передовиков-новаторов

2 октября в клубе „Строитель" состоялся общестроительный слет передовиков — новаторов строительства и монтажа.

С докладом „Стахановцы-новаторы в борьбе за выполнение и перевыполнение социалистических обязательств, принятых строителями в письме на имя товарища И.В.Сталина", выступил заместитель начальника управления тов. Казаченко.

Докладчик отметил достигнутые успехи стахановцев на первоочередных объектах, привел цифру, свидетельствующую о росте числа стахановцев в 2,5 раза по сравнению с прошлым годом, а также подробно остановился на задачах по выполнению обязательств, принятых в письме на имя великого Сталина.

Выступившие в прениях рассказали о своих трудовых успехах, достигнутых в ознаменование XIX съезда ВКП(б), о передовых методах труда и рациональной организации производства, позволивших добиться высоких показателей, и подвергли резкой критике имеющиеся недостатки в работе, которые тормозят выполнение обязательств.

Всего в прениях выступило 10 человек. В заключение слета собравшиеся приняли обращение ко всем строителям, монтажникам и работникам подсобных предприятий удвоить—утроить свои усилия в борьбе за выполнение принятых обязательств и на основе широко развернутого социалистического соревнования ознаменовать XXXV годовщину Великой Октябрьской социалистической революции новыми производственными успехами.

Н. ЮРЬЕВ.

Тебе, родная партия

Славную трудовую победу одержал в результате социалистического соревнования в честь XIX съезда Коммунистической партии коллектив, руководимый тов. Костроминым. В канун открытия съезда, 4 октября, здесь завершена годовая программа, полностью закончены основные работы на объектах первой очереди.

На митинге, посвященном открытию съезда, работники коллектива дали слово не сдавать набранных темпов и в оставшиеся месяцы года трудиться еще производительней.

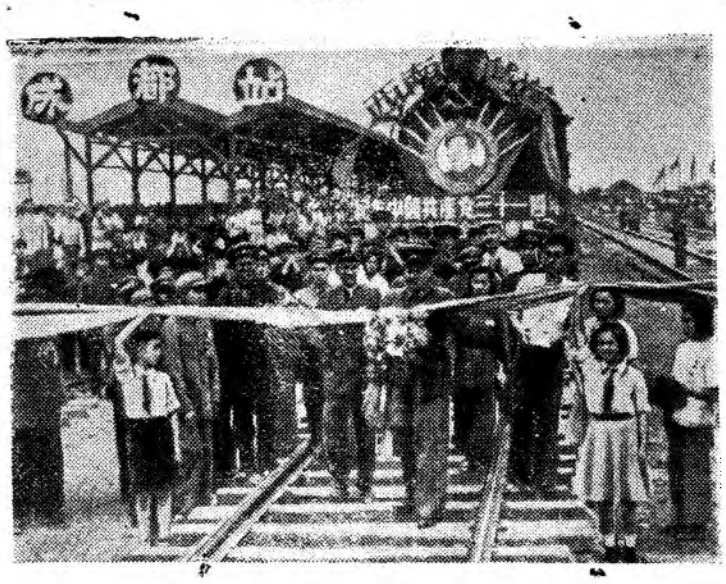

В Китайской Народной Республике состоялось торжественное открытие железной дороги Чэнду-Чунцин. Длина дороги 530 километров. Новая магистраль облегчает доставку важнейших видов продукции из богатой Сычуаньской равнины к берегам Янцзы и далее вниз по реке в Восточный Китай. В постройке дороги принимали активное участие крестьяне окрестных деревень.

На снимке: торжественное открытие новой железной дороги.

Фото Агентства Синьхуа. Пресс-клише ТАСС.

Во славу великой Родины

С большим удовлетворением и гордостью за свою великую Родину я встретил сообщение ЦК ВКП(б) о созыве очередного XIX партийного съезда. В честь этого исторического события я стал на стахановскую вахту и взял на себя повышенное социалистическое обязательство ознаменовать день открытия съезда, 5 октября, выполнением 3-летнего производственного плана при высоком качестве работ.

Свое слово я сдержал. Выполнив сентябрьский производственный план на 365 процентов, досрочно к 1 октября завершил в этом году 3-х годовой план.

Во славу любимой Родины беру новое социалистическое обязательство—выполнить ко дню рождения любимого вождя советского народа Иосифа Виссарионовича Сталина еще одну годовую программу.

С. ВАЛЮКЕВИЧ,
токарь-скоростник. (Коллектив тов. Мушко)

Сократили сроки монтажа

Нашей бригаде выпала почетная задача—трудиться на первоочередных объектах. Включившись во всенародное социалистическое соревнование в честь XIX съезда, мы применили передовые методы монтажа путем укрупненной сборки, что позволило сократить сроки монтажа в 1,5—2 раза и обеспечило выполнение нашего сентябрьского плана на 170 процентов.

Сейчас я предложил новую организацию труда на монтаже, которая сократит время работы в 2,5 раза и обеспечит нам более высокие производственные показатели.

Н. БОРДАКОВ,
бригадир монтажников. (Коллектив тов. Разумовского).

Открытие Конгресса сторонников мира стран Азии и Тихого океана

ПЕКИН. (ТАСС). Сегодня в Пекине открылся Конгресс сторонников мира стран Азии и Тихого океана. В зале Хуанжэнь собрались делегаты 37 стран Азии и Тихого океана, представители международных общественных организаций и специально приглашенные гости. Присутствует большая группа китайских и иностранных журналистов. Над столом президиума большое полотно с изображением голубя мира, государственные флаги стран, делегаты которых прибыли на Конгресс.

Генеральный секретарь подготовительного комитета Лю Нин-и в краткой речи приветствует делегатов и объявляет Конгресс открытым. Он сообщает, что на Конгресс прибыли 378 делегатов и гостей. На Конгрессе присутствуют представители Всемирного Совета Мира, Всемирной федерации профсоюзов, Международной демократической федерации женщин, международного союза студентов и других международных организаций. Среди делегатов — представители общественных организаций, лидеры рабочего и крестьянского движения, ученые, писатели, поэты, члены парламентов, журналисты, медицинские работники, промышленники и служители культа. Это свидетельствует, указывает Лю Нин-и, о широкой представительности Конгресса и о стремлении всех слоев населения к миру.

Под бурные аплодисменты Конгресс единогласно утвердил состав президиума.

Конгресс единодушно избирает секретариат во главе с генеральным секретарем Конгресса Лю Нин-и. Затем вступительное слово произносит известный деятель международного движения за мир, лауреат международной Сталинской премии «За укрепление мира между народами» Сун Цзин-лин, встреченная бурной овацией всего зала.

С приветствием выступает мэр Пекина Пын Чжень. Оглашаются приветственные телеграммы Конгрессу от Мао Цзе-дуна, Жолио-Кюри, Икуо Ояма, Пабло Неруда, Поля Робсона и Жана Лаффита.

Сегодня в городе

Праздник песни

Долго готовились к празднику советской песни хоровые коллективы клубов, школ, предприятий и организаций города. И вот этот день настал.

Сегодня на городском стадионе многосотенный объединенный хор в сопровождении духовых оркестров исполнит «Гимн Советского Союза», «Песню о Сталине» и много других советских песен,—песен радости и счастья, песен, через край переполненных благодарностью и любовью к творцу этого счастья—великому Сталину, к родной партии.

На городском стадионе

Сегодня на городском стадионе в честь открытия XIX съезда партии продолжаются легкоатлетические соревнования.

Сотни физкультурников добровольных спортивных обществ города примут участие в этих состязаниях. Они будут соревноваться в беге на 100 и 400 метров, в эстафетах, в метании диска и гранаты, в прыжках в длину и высоту.

Десятки команд встретятся на волейбольных и баскетбольных площадках, пройдут футбольные матчи.

С думами о большой заботе со стороны родной партии, советского правительства и лично товарища Сталина о развитии физкультуры и спорта в нашей стране, спортсмены города покажут хорошую физическую подготовку.

В кино и клубах

Сотни трудящихся побывают сегодня в клубах и кинотеатрах города. Они посмотрят концерты коллективов художественной самодеятельности, которые еще задолго начали готовить новые номера праздничной программы. На экранах кинотеатров для горожан будут демонстрироваться замечательные художественные фильмы.

С большой обновленной концертной программой выступит перед жителями коллектив самодеятельности поселка 9-го района. Интересный и содержательный концерт просмотрят горожане в клубе «Строитель».

Художественный фильм будет демонстрироваться вечером в кинотеатре поселка Майск.

В библиотеках

Как всегда, сегодня полный день будут открыты библиотеки города. В читальных залах городской библиотеки и дома партийного просвещения побывают десятки трудящихся.

Они проведут время за чтением свежих газет и журналов, многие будут готовиться к предстоящим завтрашним занятиям в кружках и политшколах, многие займутся подбором литературы, необходимой при изучении марксизма-ленинизма в наступающем учебном году.

События в Корее

Сообщение Главного командования Народной армии

ПХЕНЬЯН. (ТАСС). В переданном сегодня сообщении Главного командования Народной армии Корейской Народно-Демократической Республики говорится, что соединения Народной армии в тесном взаимодействии с частями китайских народных добровольцев продолжают вести оборонительные бои с противником.

Сегодня зенитные части Народной армии и стрелки-охотники за вражескими самолетами сбили 3 и повредили 3 самолета противника.

ТЕГЕРАНСКОЕ РАДИО О ЗАЯВЛЕНИИ ПРЕМЬЕР-МИНИСТРА ИРАНА

ТЕГЕРАН. (ТАСС). По сообщению радио Тегерана, канцелярия премьер-министра Ирана опубликовала коммюнике, в котором говорится, что, „если правительство Англии не согласится с последними иранскими предложениями (по вопросу о претензиях бывш. Англо-иранской нефтяной компании. Прим. ред.), правительство Ирана будет вынуждено отозвать своих дипломатических представителей из Англии".

Как известно, срок, данный Ираном Англии для ответа, истек 4 октября.

Редактор
В. П. БОГАТЫРЕВ.

Терещенко Павел Кириллович, проживающий в соцгороде, квартал 50, дом 2, квартира 8, возбуждает дело о расторжении брака с гражданкой Терещенко Марией Федоровной, проживающей в соцгороде, квартал 50, дом 2, кв. 3.

Дело слушается в народном суде 1-го участка.

Адрес редакции и типографии: Соцгород, улица Мира, дом № 8; телефоны редакции: № 68 (один звонок), типографии—№ 68 (2 звонка) через коммутатор техникума.

03293 Типография Облполиграфиздата Заказ № 1569