Пролетарии всех стран, соединяйтесь!

ЗНАМЯ КОММУНИЗМА

Орган горкома ВКП(б) и городского Совета депутатов трудящихся

ГОД ИЗДАНИЯ ПЕРВЫЙ

80 (87)

ПЯТНИЦА

3 октября 1952 г.

Цена 15 коп.

Партийные организации должны решительно покончить с любыми проявлениями беспечности и благодушия, политически закалять кадры таким образом, чтобы они на любом участке повседневно проявляли бдительность и политическую зрелость в работе.

(„Правда")

Быть бдительным на любом участке и во всякой обстановке

Партия требует, чтобы каждый коммунист на любом участке и во всякой обстановке проявлял политическую бдительность. В проекте измененного Устава говорится, что член партии обязан: „СОБЛЮДАТЬ ПАРТИЙНУЮ И ГОСУДАРСТВЕННУЮ ТАЙНУ, ПРОЯВЛЯТЬ ПОЛИТИЧЕСКУЮ БДИТЕЛЬНОСТЬ, ПАМЯТУЯ, ЧТО БДИТЕЛЬНОСТЬ КОММУНИСТОВ НЕОБХОДИМА НА ЛЮБОМ УЧАСТКЕ И ВО ВСЯКОЙ ОБСТАНОВКЕ. РАЗГЛАШЕНИЕ ПАРТИЙНОЙ И ГОСУДАРСТВЕННОЙ ТАЙНЫ ЯВЛЯЕТСЯ ПРЕСТУПЛЕНИЕМ ПЕРЕД ПАРТИЕЙ И НЕСОВМЕСТИМО С ПРЕБЫВАНИЕМ В ЕЕ РЯДАХ".

На протяжении всей истории нашей партии, истории советского социалистического государства большевистская революционная бдительность была верным боевым оружием партии в борьбе с врагами. „...Первой заповедью нашей политики, — говорил В. И. Ленин в 1921 году, — первым уроком... который должны усвоить себе все рабочие и крестьяне, это — быть начеку..." Товарищ Сталин учит, что политическая бдительность является неотъемлемым качеством каждого коммуниста, что партия должна развивать бдительность. „...Революционная бдительность, — указывал товарищ Сталин в 1933 году, — является тем самым качеством, которое особенно необходимо теперь большевикам".

Наши кадры, воспитанные партией Ленина—Сталина, стоят на страже интересов партии и государства, проявляют революционную бдительность и непримиримость ко всему чуждому, враждебному. Но нельзя пройти мимо того, что за последнее время среди коммунистов получили распространение проявления политической беспечности и ротозейства, факты разглашения партийной и государственной тайны. Происходит это прежде всего там, где нет настоящего большевистского порядка в работе, где запущено дело политического воспитания, где отсутствует самокритика и критика снизу.

В ряде партийных, советских, хозяйственных организаций политическая беспечность проявляется даже в таком деле, как подбор и расстановка кадров. Все еще имеют место факты, когда работники подбираются не по объективным признакам, а по признакам случайным, когда грубо нарушается партийный принцип подбора кадров по их политическим и деловым качествам. Дело иногда доходит до того, что некоторые горе-руководители зачисляют на важные должности людей без какой бы то ни было проверки. В результате политического ротозейства и ослабления бдительности со стороны отдельных руководителей кое-где имелись случаи проникновения в партию и на руководящие посты нечестных, фальшивых людей, не внушающих доверия.

Партийные организации должны решительно покончить с любыми проявлениями беспечности и благодушия, политически закалять кадры таким образом, чтобы они на любом участке повседневно проявляли бдительность и политическую зрелость в работе.

Надо постоянно помнить, что агентура империалистической реакции не щадит сил для того, чтобы найти внутри нашей страны пищу для своей разведки, воспользоваться малейшим ротозейством и беспечностью со стороны наших работников. Известно, что американское правительство в октябре прошлого года приняло агрессивный закон, предусматривающий специальные ассигнования на организацию шпионско-диверсионной деятельности против Советского Союза и стран народной демократии. В бешеной злобе к народам социалистического лагеря империалисты всячески изощряются в своих враждебных, подрывных действиях против нашей страны и народно-демократических государств.

Товарищ Сталин учит, что, развертывая мирное социалистическое строительство, мы ни на минуту не должны забывать о происках международной реакции, которая вынашивает планы новой войны. Советские люди должны повышать свою политическую бдительность, зорко стоять на страже государственных интересов нашей великой Родины, всемерно укреплять ее могущество.

После разгрома и ликвидации остатков эксплуататорских классов в нашей стране международная буржуазия потеряла всякую опору внутри Советского Союза для своей борьбы против Советского государства. Однако она стремится использовать в своих целях пережитки капитализма в сознании советских людей—остатки частнособственнической психологии, пережитки буржуазной морали, преклонение отдельных людей перед буржуазной культурой Запада, проявление национализма и т. д. Острие всей идеологической работы партийных организаций должно быть направлено на преодоление пережитков капитализма в сознании людей, на усиление большевистской непримиримости ко всякого рода идеологическим извращениям, на воспитание всех трудящихся в духе животворного советского патриотизма, в духе высокой политической бдительности.

„НЫНЕ, — говорится в проекте измененного Устава ВКП(б), — ГЛАВНЫЕ ЗАДАЧИ КОММУНИСТИЧЕСКОЙ ПАРТИИ СОВЕТСКОГО СОЮЗА СОСТОЯТ В ТОМ, ЧТОБЫ ПОСТРОИТЬ КОММУНИСТИЧЕСКОЕ ОБЩЕСТВО ПУТЕМ ПОСТЕПЕННОГО ПЕРЕХОДА ОТ СОЦИАЛИЗМА К КОММУНИЗМУ, НЕПРЕРЫВНО ПОВЫШАТЬ МАТЕРИАЛЬНЫЙ И КУЛЬТУРНЫЙ УРОВЕНЬ ОБЩЕСТВА, ВОСПИТЫВАТЬ ЧЛЕНОВ ОБЩЕСТВА В ДУХЕ ИНТЕРНАЦИОНАЛИЗМА И УСТАНОВЛЕНИЯ БРАТСКИХ СВЯЗЕЙ С ТРУДЯЩИМИСЯ ВСЕХ СТРАН, ВСЕМЕРНО УКРЕПЛЯТЬ АКТИВНУЮ ОБОРОНУ СОВЕТСКОЙ РОДИНЫ ОТ АГРЕССИВНЫХ ДЕЙСТВИЙ ЕЁ ВРАГОВ".

(Из передовой „Правды" за 29-IX).

II-й пленум горкома ВКП(б)

1-го октября состоялся II пленум городского комитета ВКП(б). Пленум заслушал и обсудил доклад тов. Зурабова „О ходе выполнения плана строительно-монтажных работ".

В прениях выступили 9 человек. По обсужденному вопросу принято развернутое постановление.

По родной стране

Люди великой стройки коммунизма, отличившиеся на строительстве Волго-Донского канала.

На снимке: старший инженер по монтажу Цимлянской ГЭС комсомолец Вадим Чирков (слева) и инженер Валентина Клушина.

Фото Л. Портера. Пресслише ТАСС.

Томск строится

ТОМСК. Все выше поднимаются стены большого здания на улице Усова. Это строится Дом культуры для рабочих электромеханического завода имени Вахрушева.

На углу проспектов имени Кирова и имени Тимирязева возвышается красивое шестиэтажное общежитие студентов политехнического института. В новом помещении недавно поселилось более 800 студентов. Строители подготовили к сдаче еще три четырехэтажных общежития в студенческом городке.

Закончено сооружение 24-квартирного дома на Торговой улице. На окраинах города построено 135 индивидуальных домов. В Кировском районе начала работать новая средняя школа.

Проводятся большие работы по расширению водопровода и теплофикации жилых домов и общественных зданий. Закончено строительство первого кольца теплофикационной магистрали. (ТАСС).

На шахтах Кузбасса

С каждым днем множатся трудовые успехи горняков Кузбасса. Здесь широко развернулось соревнование в честь XIX съезда партии. Шахтеры успешно выполняют социалистические обязательства по добыче угля, росту производительности труда, снижению себестоимости и повышению качества продукции.

Досрочно выполнили 9-месячный план добычи топлива коллективы трестов „Ленинуголь", „Молотовуголь", „Беловуголь" и более 25 шахт и угольных разрезов бассейна.

Неуклонно наращивают темпы добычи топлива шахтеры треста „Ленинуголь". Здесь половина угля добывается комбайнами. В лаве № 19 шахты „Полысаевская-I" комбайнеры коммунисты тт. Княжев и Демидович каждый день производят полтора цикла. За две декады сентября они значительно перевыполнили месячные нормы.

Многотысячный коллектив шахты имени С. М. Кирова в сентябре отгрузил 9 эшелонов коксующегося угля, перевыполнив свои обязательства в два раза.

Комбайновая бригада Героя Социалистического Труда т. Бокова свое сентябрьское обязательство выполнила за две недели, выдав на-гора эшелон высококачественного угля сверх задания.

На Киселевском руднике первенство в соревновании удерживают горняки шахты „Суртаиха". Здесь все рабочие выполняют и перевыполняют нормы выработки. Коллектив уже перевыполнил сентябрьское обязательство по добыче угля. Участки тт. Денисова, Ращука и Лукашева выдали на-гора по 500 тонн топлива сверх плана.

В честь съезда

Больше машин великим стройкам коммунизма!—с этой мыслью трудятся рабочие, инженеры и техники Воронежского экскаваторного завода имени Коминтерна.

Коллектив предприятия уже два года изготовляет однокубовые экскаваторы, которые идут на великие стройки коммунизма.

Вступив в социалистическое соревнование за достойную встречу XIX съезда партии, рабочие, инженеры и техники предприятия взяли обязательство—досрочно завершить сентябрьское задание, повысить производительность труда на 5 процентов. Свое слово машиностроители держат крепко. Многие рабочие, неся стахановскую вахту, дают за смену по две—три нормы. В литейном цехе бригады формовщиков, возглавляемые тт. Акуловым, Пикаловым, Фурсовым, выполняют до трех норм в смену. В механическом цехе токарь т. Воронцов и расточник т. Мальцев довели сменную выработку до 350 — 400 процентов.

Ко дню открытия съезда партии завод закончит испытание экскаватора с усовершенствованной платформой и ходовой рамой. При изготовлении каждой такой машины будет экономиться 500 килограммов стального литья. Сейчас завод готовит к отправке первый двухкубовый экскаватор, прошедший недавно государственное испытание и показавший высокие качества. Предприятие приступает к серийному выпуску таких машин.

(ТАСС).

Вахта хлопкоробов

На полях Ставрополья идет уборка хлопка. Хлопкоробы стали на вахту в честь XIX съезда ВКП(б). Сборщицы сельхозартели имени Сталина Архангельского района значительно перевыполняют дневные нормы выработки.

В совхозе „Балтийский рабочий" на плантациях работают хлопкоуборочные машины.

На заготпункты края поступили сотни центнеров хлопка.

(ТАСС).

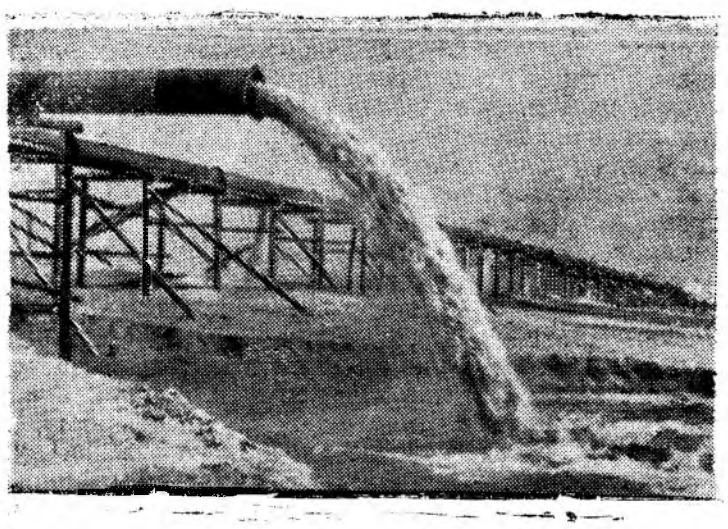

Сталинградгидрострой. Мощные земснаряды, вынимая грунт со дна котлована под здание Сталинградской ГЭС, одновременно ведут намыв ограждающих перемычек.

Фото А. Маклецова. Пресслише ТАСС.

Не ослаблять внимания благоустройству города

29 сентября 1952 года состоялась IX сессия городского Совета депутатов трудящихся. Сессия заслушала и обсудила доклад депутата тов. Бусыгина „О ходе выполнения решения VI-й сессии городского Совета депутатов трудящихся по благоустройству города". Содоклад сделал депутат тов. Непомнящих.

Докладчик и выступившие в прениях депутаты отметили, что за период, истекший со времени VI сессии, строительными коллективами была проделана большая работа по благоустройству города. Произведены асфальтирование улиц и дорог, планировка внутриквартальных территорий, строительство ливневой канализации, а также ремонт и сооружение ограждений. В результате город стал еще более красивым, уютным и благоустроенным. На сессии отмечалось, что в настоящее время у предъявляемых к сдаче в эксплуатацию домов территория и дворы сдаются полностью благоустроенными. Депутаты отметили и наличие целого ряда серьезных недостатков. Темпы благоустройства города все еще сильно отстают от запросов его жителей, не всегда начатые работы доводятся до конца.

Имеет место отставание по некоторым видам работ, как, например, по благоустройству внутриквартальных территорий, сданных в эксплуатацию еще в прошлые годы. В этой части строительными коллективами решение VI сессии осталось невыполненным. Попрежнему медленно ведутся работы по строительству культурно-бытовых учреждений: дворца культуры, дома связи, горсовета, гостиницы, магазинов, столовых, больничного городка и др. До сего времени не

IX-я сессия городского Совета депутатов трудящихся

окончены работы по строительству водонапорной башни, из-за чего неудовлетворительно работают канализационные сети города и имеют место аварии.

Т. т. Бусыгин и Непомнящих отметили также, что благоустройству на участке поселков индивидуальной застройки строительные коллективы уделили очень незначительное внимание. В результате они попрежнему остаются неблагоустроенными.

Существующая сеть магазинов и столовых далеко недостаточна для удовлетворения запросов трудящихся города. Однако решительных мер к быстрейшему строительству новых столовых и магазинов не предпринимается. Точно так же ничего не делается и для устранения недостатков в существующих магазинах, столовых. Очень плохо обстоит дело и с банно-прачечными учреждениями в районах и рабочих поселках.

В своем выступлении начальник жилого фонда тов. **Сергеев** заострил внимание сессии на том, что производителями работ очень медленно устраняются недостатки. В качестве примера он привел ул. Мира, где до сего времени не ликвидируются последствия некачественной укладки асфальта, территорию квартала 51, которая в свое время была разрыта и так брошена. В доме № 25 этого квартала продолжают оставаться в аварийном положении тепловая, канализационная и водопроводная сети и тем не менее к ремонту и устранению дефектов этих сетей не приступают.

Вопросу благоустройства школьных территорий было посвящено выступление заведующей горОНО тов. **Минеевой**. Она отметила, что за исключением новой средней школы № 10 пришкольные территории не благоустроены, нет спортплощадок, спортивных сооружений. Особенно в плохом состоянии находится территория школы № 2, где еще весной были начаты работы по теплофикации. Несмотря на неоднократные напоминания и просьбы, по вине коллектива тов Свицына школа остается все еще неподключенной к тепловой сети, территория перекопана траншеями.

Водоснабжение участка индивидуальной застройки и рабочих поселков,—сказал зав. горкомхозом тов. **Федюкович**,—находится в неудовлетворительном состоянии. Так, например, на весь участок индивидуальной застройки имеется всего одна водоразборная колонка. Такое же положение в поселке. На VI сессии было принято решение о строительстве дополнительных водоразборных колонок, но оно так и не выполнено.

На некачественное строительство жилых домов указала в своем выступлении домоуправляющая тов. **Федотова**. Так,в доме № 5 58-го квартала, сданном в эксплуатацию коллективом тов. Черняева, через полмесяца провалились полы в двух квартирах.

Ряд выступающих отметил также неудовлетворительную работу горисполкома. Работники исполкома и его отделов недостаточно проявили требования к строительным коллективам в части выполнения ими работ по благоустройству.

Всего в прениях выступило 11 человек.

НАШ КАЛЕНДАРЬ

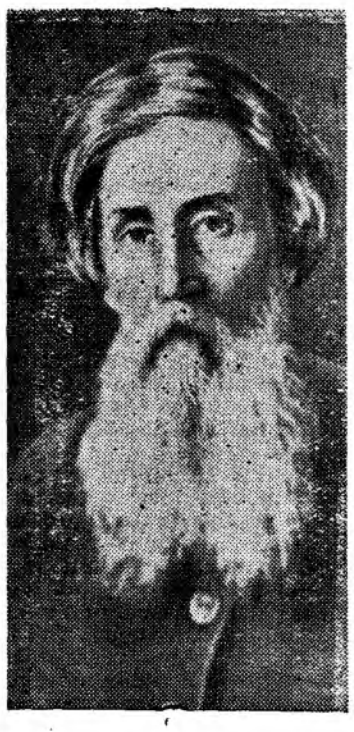

4 октября 1952 года исполняется 80 лет со дня смерти В. И. Даля, известного русского этнографа, составителя «Толкового словаря живого великорусского языка».

Даль известен и как собиратель произведений устного народного творчества.

На снимке: В. И. Даль.

Пресс-клише ТАСС.

В честь XIX съезда ВКП(б)

Годовой план выполнен

Коллектив, где начальником тов. Мещеряков, с каждым днем увеличивает темпы монтажных работ.

Став на стахановскую вахту в честь XIX съезда партии, рабочие участка т. Штейнбок обязались досрочно закончить годовой план. Свое обещание они с честью выполнили. К 20 сентября годовой план выполнен на 100,4 процента.

Сейчас коллектив монтажников, не снижая темпов работы, трудится в счет 1953 года.

К. МАЙОРОВ.

Завершают пусконаладочные работы

В эти предсъездовские дни в цехе, где начальником т. Зырянов (производство тов. Победоносцева), идут последние приготовления к опробованию первых двух агрегатов. Монтажники ведут пусконаладочные работы, одновременно устраняют ранее допущенные недоделки.

По инициативе работников дирекции здесь организованы ремонтные бригады, которые оказывают большую помощь монтажникам.

Пустить два агрегата к 5 октября — основное обязательство коллектива цеха, взятое в честь XIX съезда партии. Монтажники и эксплуатационники напряженно борются за выполнение этого обязательства.

В. ВЕТРОВ.

Великое единство партии и народа

5 октября в Москве откроется очередной XIX съезд родной Коммунистической партии. Вся страна готовится к этому знаменательному событию. Вдохновленные грандиозной программой, начертанной в проекте директив XIX съезда партии по пятому пятилетнему плану развития СССР на 1951—1955 годы, трудящиеся города и деревни с каждым днем все шире развертывают социалистическое соревнование в честь съезда.

Во вдохновенном творческом труде советских людей ярко проявляются великое единство и неразрывная связь Коммунистической партии с широчайшими массами трудящихся.

Советские люди знают, что вся многогранная деятельность Коммунистической партии посвящена одной великой цели—построению новой, светлой, коммунистической жизни, борьбе за кровные интересы трудящихся масс.

Во имя этой цели партия, организовав союз рабочего класса и трудового крестьянства, добилась в результате Октябрьской революции 1917 года свержения власти капиталистов и помещиков, организации диктатуры пролетариата, ликвидации капитализма, уничтожения эксплуатации человека человеком и обеспечила построение социалистического общества.

„Ныне,—указывается в проекте измененного Устава партии,—главные задачи Коммунистической партии Советского Союза состоят в том, чтобы построить коммунистическое общество путем постепенного перехода от социализма к коммунизму, непрерывно повышать материальный и культурный уровень общества, воспитывать членов общества в духе интернационализма и установления братских связей с трудящимися всех стран, всемерно укреплять активную оборону Советской Родины от агрессивных действий ее врагов".

Наша Коммунистическая партия есть добровольный боевой союз единомышленников-коммунистов, организованный из людей рабочего класса, трудящихся крестьян и трудовой интеллигенции. Партия коммунистов—это партия передовых борцов за победу коммунизма. Во всей своей деятельности она руководствуется марксизмом-ленинизмом—наукой о законах развития природы и общества, наукой о революции угнетенных и эксплуатируемых масс, о победе социализма во всех странах, о строительстве коммунистического общества.

Сила и непобедимость Коммунистической партии заключается в том, что в своей творческой деятельности она опирается на безграничное доверие народных масс, на активную поддержку миллионов трудящихся. Большевики завоевали этот авторитет, любовь и доверие своим бескорыстным служением интересам народа, своей беззаветной борьбой за его свободу и счастье. Поэтому широкие массы беспартийных трудящихся считают нашу партию своей партией, партией близкой и родной, в укреплении которой они кровно заинтересованы и руководству которой они добровольно вверяют свою судьбу.

Наша партия неустанно множила свои связи с трудящимися в тяжелые годы господства буржуазии и помещиков. После победы Великой Октябрьской социалистической революции партия еще больше укрепила эти связи с массами.

В годы довоенных сталинских пятилеток, когда перед нашей страной встали труднейшие задачи социалистического строительства, Коммунистическая партия мобилизовала на их разрешение миллионы рабочих и крестьян, вдохновила трудящихся на осуществление социалистической индустриализации страны и коллективизации сельского хозяйства. Партия явилась организатором и вдохновителем массового социалистического соревнования.

В ходе социалистического строительства партия разгромила троцкистов, бухаринцев, буржуазных националистов—злейших врагов народа, агентов фашистских разведок. Партия сорвала подлые замыслы шпионов и изменников Родины, направленные против нашего народа. Трудящиеся

Москва. Улица Горького.
Фото А. Батанова и В. Хухлаева.
Пресслище ТАСС.

ВЕСТИ ИЗ ШКОЛ

Сбор дружины

День сбора пионерской дружины был большим торжеством для учащихся.

Пионеры выстроились в актовом зале. Знаменосцы вынесли знамя. Отчетно-выборный сбор дружины 2-й средней школы города начался.

Преподаватель Яковлев Прокофий Гурьевич сделал доклад о предстоящем XIX съезде партии и задачах пионеров.

Затем к столу вышла заместитель председателя совета дружины Люся Щеголеватых. Люся рассказала о пионерской работе за прошлый год. На протяжении года проведено четыре сбора дружины. Особенно хорошо прошел сбор, посвященный Дню Советской Армии. В борьбе за хорошую успеваемость пионеры были первыми помощниками учителей, участвовали в работе кружков, занимались физкультурой, организовывали культпоходы в кино, экскурсии по родному краю и др.

Но в работе совета б ы л и и недостатки: редко проводились тематические сборы отрядов, совершенно отсутствовала работа в звеньях.

К. КОВАЛЕНКО.

Самые дружные

С большим нетерпением ожидали Шура Коровин и Лёва Носков начала учебного года, когда гостеприимно откроются двери школы.

В этом году они уже учатся в 7-м классе школы № 4. Проведенное вместе лето скрепило их дружбу. Сейчас Лёва и Шура сидят за одной партой.

Шура любит читать художественную литературу. Недавно он закончил роман К. Седых „Даурия". Не отстает от него и Лёва. С большим интересом слушает Шура рассказ своего товарища о прочитанном произведении Э. Казакевича „Весна на Одере".

День у обоих спланирован так, что ни одна минута не пропадает даром. После занятий они играют в футбол, но это не больше часа. Затем—за уроки. Выполняют задания каждый у себя дома, но неясные вопросы решают вместе. Постоянная товарищеская помощь друг другу помогает им в учебе. Оба пионера — примерные ученики.

На занятии физического кружка, в школьной библиотеке, кино—они вместе.

В работе пионерского отряда и Шура Коровин, и Лёва Носков принимают самое активное участие.

Н. ТЕРЕХОВА.

ПИСЬМА В РЕДАКЦИЮ

Мелочь, о которой многие забывают

Ярким доказательством неустанной сталинской заботы о росте благосостояния советского народа служит наш молодой растущий город. С каждым днем в нем становится все больше жилых домов, коммунальных предприятий и культурных учреждений.

Священной обязанностью каждого жителя, каждого руководителя, каждого советского человека является сохранение социалистической собственности. Между тем, в этом отношении у нас дело обстоит неблагополучно. Еще многие наши руководители не проявляют должной заботы, внимания к сохранению жилых домов и культурно-бытовых зданий, к своевременному ремонту их. В результате многие здания нашего города, хотя и недавно сданные в эксплуатацию, уже имеют неприглядный вид и требуют большого ремонта. А ведь в очень многих случаях всего этого можно было бы избежать, если по-хозяйски, любовно относиться к труду строителей. Вот пример. Наиболее крупные здания города, как школа ФЗО, ремесленное училище, техникум и его общежитие и многие другие имеют водосточные трубы. Однако, по причине того, что руководители названных учреждений не обращают на них внимания, считая, видимо, это мелочью, подавляющая часть их в настоящее время разрушена. И сейчас при дождливой погоде стены заливаются водой, они приобретают неряшливый вид, портящий общее впечатление о здании, разрушаются и свидетельствуют о равнодушии их хозяев. Все это мы можем наблюдать на здании ремесленного училища, школы ФЗО, техникума и его общежития, доме 24/51, Госбанка и других. Не в лучшем положении находятся и школы города. У школ № 1, 2, 4, 5, как правило, все водосточные трубы на фасадах разрушены. И безусловно, что директора указанных школ каждый день видят это, но никаких м е р не принимают, тем самым способствуют быстрейшему разрушению зданий. Это плохой пример для учащихся. Недопустимое положение наблюдается сейчас на здании ФЗО и школы № 2. Здесь в силу полного отсутствия внимания к водосточным трубам уже начала разваливаться штукатурка стен. Естественно, что подобное отношение к вопросам сохранности социалистического имущества, является бесхозяйственностью руководителей. Подобное отношение равносильно преступлению. Неужели нашим товарищам непонятно то, что сегодня ремонт водосточной трубы потребует минимальных затрат, завтра—больших денег на ремонт последствий неисправности.

Необходимо обязать всех руководителей в самое ближайшее время отремонтировать водосточные трубы и тем самым прекратить дальнейшее р а з р у ш е н и е зданий. К нашему новому социалистическому городу должно быть бережное отношение со стороны каждого жителя. Ведь подобных „мелочей" очень много и все они должны своевременно быть устранены.

Б. ЕЛЬЦОВ.

Адресат не разыскан

„Адресат не разыскан." Так написано на конверте письма по адресу Октябрьская улица, № 4, квартира 13, Евсюкову Федору Яковлевичу, которое пришло из Тбилиси. И письмо возвратилось.

На втором письме, присланном мне, написано: „Адресат выбыл". И снова его возвратили в Тбилиси.

На Октябрьской улице я живу с осени 1950 года. Не знаю, как работает почта, что не может меня разыскать в доме, в котором я живу безвыездно.

Когда же почта наладит работу и письма будут доходить до адресата?

Ф. ЕВСЮКОВ.

Ни денег, ни земельных участков

Весной этого года на базе оборудования был организован сбор денег среди рабочих на пользование земельными участками для посадки картофеля.

При разделе земли рабочим тт. Лиханову, Донской, Игумновой, Кудрявцевой и Петровой участков не досталось.

Сейчас уже идет уборка картофеля, но мы до сих пор не получили ни земли, ни денег. Когда рабочие обращаются к председателю завкома тов. Хрулеву с вопросом о возвращении денег, он посылает к бухгалтеру т. Карнаухову, а т. Карнаухов—к т. Хрулеву и так без конца.

Остается все же неясным, кто возвратит нам деньги?

Т. ЛИХАНОВ.

массы убедились, что единственно правильную политику, выражающую кровные интересы народа, проводит только Коммунистическая партия. „...Если коммунистам удавалось покрыть себя славой в боях за социализм, а враги коммунизма оказывались разбитыми,—указывал товарищ Сталин,—то это, между прочим, потому, что коммунисты умели привлекать к делу лучших людей из беспартийных, они умели черпать силы среди широких слоев беспартийных, они умели окружать свою партию широким беспартийным активом"(Вопросы ленинизма, изд. 11-е, стр. 321).

В результате исторической победы социализма в нашей стране сложилось и крепнет нерушимое морально-политическое единство советского общества. Советский общественный строй объединил коммунистов и беспартийных в единый коллектив советских людей—строителей коммунизма.

Когда в годы Отечественной войны над нашей Родиной нависла серьезная опасность, Коммунистическая партия сплотила воедино всех советских людей и направила их силы на разгром врага. „...За время войны, — указывает товарищ Сталин,—партия еще более сроднилась с народом, еще теснее связалась с широкими массами трудящихся". Замечательные качества коммунистов —мужество, отвагу, стойкость и выдержку в борьбе против врагов нашей Родины—партия сделала достоянием миллионов советских людей.

В результате огромной организаторской работы партии, Советского государства и трудового героизма советских людей во всех отраслях народного хозяйства достигнуты большие успехи. Довоенный уровень был превзойден в короткий срок в значительных размерах. Еще выше поднялось благосостояние трудящихся.

Советские люди с полным основанием гордятся своими победами, одержанными под руководством Коммунистической партии, под водительством великого Сталина. Все более могучей и крепкой становится великая социалистическая держава, все шире развертываются работы на великих стройках коммунизма. Успешно выполняется сталинский план преобразования природы. Ныне нет в мире государства более прочного, чем Союз Советских Социалистических Республик—несокрушимый оплот мира и дружбы народов.

Борясь за осуществление гениальной сталинской программы коммунистического строительства, партия еще более усиливает связи с трудящимися, привлекает к активной борьбе за новую жизнь новые миллионы трудящихся.

Великой заботой о дальнейшем укреплении связей партии с массами проникнут проект измененного Устава партии, который будет рассмотрен на XIX съезде партии. Член партии, говорится в проекте, обязан „повседневно укреплять связь с массами, своевременно откликаться на запросы и нужды трудящихся, разъяснять беспартийным массам смысл политики и решений партии, памятуя, что сила и непобедимость нашей партии—в ее кровной и неразрывной связи с народом".

Коммунистическая партия—ум, честь и совесть нашей эпохи. На опыте нашей партии учатся братские коммунистические и рабочие партии всех стран. Величественные успехи мирного социалистического строительства вдохновляют трудящихся стран народной демократии, Китайской Народной Республики, Германской Демократической Республики на успешное строительство новой жизни, воодушевляют порабощенные народы капиталистических стран на борьбу за свое освобождение от гнета капитала.

Партия и народ представляют в нашей стране единое, неразрывное целое. Советский народ вверил свою судьбу Коммунистической партии. Партия с честью оправдывает это доверие, она ведет и приведет советский народ к коммунизму.

А. ТОРСУНОВ.

Когда нет контроля

15 сентября 1952 года в управлении основного предприятия был издан приказ № 467, в котором говорилось: „За досрочный ремонт центробежных насосов коллектив завода, где директором тов. Кудрявцев, премировать денежной премией“. Вскоре приказ претворился в жизнь. Директор завода тов. Кудрявцев и руководитель ведущего цеха тов. Клейн ходили именинниками, как должное принимали поздравления и заверяли руководство управления, что вверенное им предприятие будет работать еще лучше.

Однако в коллективе завода приказ о премировании был воспринят довольно холодно. Многие работники завода смотрели на ликующие лица своих руководителей и диву давались: „За что?“, „Не так уж блестящи дела на заводе, чтобы получать премии“. У работников завода были все основания возмущаться. Совсем недавно в газете была помещена заметка „Товарищ Клейн, когда будут отремонтированы насосы?“, из которой ясно видно, что насосы, сданные в ремонт три месяца назад, до сих пор не готовы. Когда их успели отремонтировать, о каком досрочном выполнении задания идет речь?

Согласно данным планового отдела, месячное задание, за которое причиталась премия, по валовой продукции, выполнено на 84 процента, а по товарной —на 83, показатели по производительности труда не выполнены, среднесуточная выработка на одного рабочего составляет лишь 88 процентов, фонд заработной платы перерасходован на 52 тысячи рублей. Эти цифры нисколько не волнуют директора завода тов. Кудрявцева и других руководящих работников. Вместо того, чтобы всерьез заняться работой завода, вскрыть причины низкой выработки и невыполнения плана, создать все условия рабочим для высокопроизводительного труда, они стали на путь обмана государства, превратились в очковтирателей. Вот факты.

Завод систематически не выполняет номенклатурного плана, намеченные сроки сдачи оборудования в монтаж не выдерживаются, но здесь существует такая хитрая система учета, что порой установить трудно, что же фактически отремонтировано, что нет. В номенклатурном плане против каждой позиции проставлены карандашом и чернилами плюсы и минусы. На вопрос „Что это означает?“ начальник планового отдела тов. Клыков отвечает: „Если против наименования стоит плюс, значит оборудование вышло из ремонта, если минус—не отремонтировано“. В месяце, за который премирован коллектив, около 30 процентов наименований имеют минусы.

В номенклатурном плане против одной и той же позиции оборудования можно увидеть сразу 2—3 плюса и один минус. Как это понимать? Это значит, что деталь уже несколько раз считалась отремонтированной, а фактически еще не готова. Беда в том, что руководители завода всячески скрывают цифры, фактическое выполнение плана и дают в управление фиктивные сведения. Таким же образом они обманывают и госбанк при получении зарплаты.

Став на путь обмана государства и замазывания недостатков, руководители завода, где директором тов. Кудрявцев, проходят мимо вопиющих производственных неполадков, не стремятся улучшить условия труда рабочим, а этим следовало бы давно и серьезно заняться.

Месячные задания по товарной и валовой продукции, себестоимости ремонта оборудования, фонд зарплаты на участки не спускается. Начальник цеха тов. Клейн оправдывается, что установить эти показатели нельзя, так как заводоуправление не планирует их по цехам.

Кто виноват в том, что дирекция завода и начальники цехов не доводят до мастеров и рабочих технико-экономические показатели, не уделяют внимания организации и подготовке рабочих мест, не создают запаса материалов и инструмента? Больше всего сами руководители завода.

В неудовлетворительной работе завода повинны также и руководители управления. У них не дрогнула рука подписать приказ о премировании работников завода, не проверив действительного положения дел на заводе. Кто дал право руководству управления премировать коллектив цеха № 1, который не выполнил основных показателей, утвержденных в условиях премирования?

Руководители завода и управления не прислушались к голосу масс и не обратили внимания на своевременные сигналы печати. Ровно через 5 дней после премирования в печати появилась статья „Ликвидировать отставание в работе завода“, правдиво указывающая на целый ряд серьезных недостатков, на разбазаривание материальных ценностей, на разукомплектование и свалку в отходы более ста центробежных насосов. Выступление газеты и на этот раз не привлекло внимания руководителей ни у правления, ни завода.

П. САЕНКО,
начальник планового отдела треста управления.

События в Корее

Сообщение Главного командования Народной армии

ПХЕНЬЯН. (ТАСС). Главное командование Народной армии Корейской Народно-Демократической Республики сообщило сегодня:

За истекший день соединения корейской Народной армии, действуя совместно с частями китайских народных добровольцев, вели на отдельных участках фронта бои местного значения.

Сегодня стрелки-охотники за вражескими самолетами сбили три и повредили четыре самолета противника.

Пребывание делегации ВЦСПС в Индии

МАДРАС. (ТАСС). 30 сентября Делегация ВЦСПС прибыла в Мадрас. На аэродроме встретить гостей из Советского Союза собралось несколько тысяч представителей общественности штата Мадрас. Среди них руководители местного отделения Индийского общества Красного креста, председатель Всеиндийского конгресса профсоюзов Четтиар, генеральный секретарь объединенного комитета по оказанию помощи голодающим в провинции Андхра Кришна Рао и другие.

Членам делегации ВЦСПС были преподнесены гирлянды из живых цветов.

Представители городской общественности вручили членам делегации ВЦСПС тексты приветствий. „Товарищи, — говорится в приветственном послании Мадрасской трудовой корпорации, — вы прибыли к нам, как посланцы мира и единокровные братья в трудные для нашей жизни минуты. Наши дети никогда не забудут братской помощи советских трудящихся. Да здравствует великая страна мира и процветания и ее вождь великий Сталин!» Приветственные послания, выражающие горячую благодарность советским трудящимся, поступают от многочисленных профсоюзных, крестьянских и других общественных организаций штата.

Всеобщая забастовка портовых рабочих в Австралии

СИДНЕЙ. (ТАСС). Все австралийские газеты сообщают, что свыше 27 тыс. портовых рабочих в 55 портах Австралии сегодня в 8 часов утра начали 24-часовую забастовку.

Забастовка объявлена в знак протеста против решения арбитражного суда, не удовлетворившего просьбу федерации союзов портовых рабочих о повышении заработной платы.

Газета «Дейли миррор» пишет, что в результате всеобщей забастовки портовых рабочих во всех австралийских портах парализованы погрузочно-разгрузочные работы.

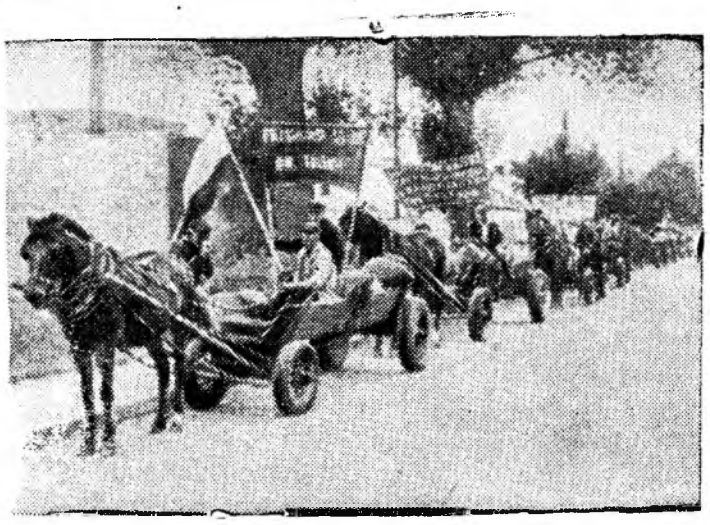

Польская Народная Республика. Красный обоз с хлебом, организованный крестьянами села Яворув Варшавского воеводства.

Пресс-клише ТАСС.

Варварские налеты американской авиации на мирные города и села Кореи

ПХЕНЬЯН. (ТАСС). Американские агрессоры продолжают подвергать ожесточенным варварским бомбардировкам тыловые районы Корейской Народно-Демократической Республики.

Центральное телеграфное агентство Кореи опубликовало сообщение своего корреспондента из Хамхына, который пишет об усилившихся в последнее время бомбардировках американской авиацией мирных городов, сел и крестьянских полей провинции Южный Хамген. В сообщении говорится, что в ночь на 5 сентября 10 американских бомбардировщиков сбросили более 270 бомб на жилые кварталы Хамхына, в результате чего было убито и ранено много женщин и детей. В ночь на 7 сентября американские штурмовики совершили ожесточенный налет на села волости Букчхон уезда Букчхон.

Воздушные пираты сбросили около 1800 бомб разного калибра и обстреляли из пулеметов мирные крестьянские селения. Убито и ранено несколько сот мирных жителей, разрушено и сожжено много крестьянских домов. 10 сентября более 20 американских бомбардировщиков совершили налет на волость Букчхон, сбросив 670 бомб разного калибра. В результате этого налета разрушено более 170 крестьянских домов, нанесен ущерб посевам. 19 сентября американские бомбардировщики сбросили более 1600 зажигательных и напалмовых бомб на деревни волости Еньпхо уезда Хамчжу. Разрушено и сожжено более 200 крестьянских домов, уничтожены посевы на большой площади. 23 сентября американские бомбардировщики совершили налет на волость Синсан уезда Чжанихен, сбросив более 200 бомб разного калибра. Среди мирного населения волости имеется много жертв.

В последние дни сентября, сообщает Центральное телеграфное агентство Кореи, американские воздушные пираты вновь неоднократно подвергали варварским бомбардировкам мирные населенные пункты провинции Южный Хамген. Бомбардировками причинен большой ущерб крестьянским хозяйствам, разрушены сотни жилищ, пострадали посевы. Среди населения имеется большое число жертв. Народные власти и общественные организации провинции оказывают большую помощь населению, пострадавшему от варварских бомбардировок и обстрелов.

На межзональном шахматном турнире

СТОКГОЛЬМ. (ТАСС). К перерыву в 10-м туре межзонального шахматного турнира в Сальтшебадене закончились еще три партии. Голомбек (Англия) проиграл Стейнеру (США), Принс (Голландия) — Штольцу (Швеция), партия Унцикер (Западная Германия) —Элисказес (Аргентина) окончилась вничью.

В отложенных партиях Матанович (Югославия) — Петросян и Пильник (Аргентина) — Тайманов положение советских мастеров заслуживает предпочтения. Санчес (Колумбия) имеет преимущество против гроссмейстера Штальберга. Барца (Венгрия) отложил в худшем положении партию против Вайтониса (Канада). Лучшая позиция в ладейном окончании у Сабо (Венгрия) против Вейда (Новая Зеландия).

После 10 туров впереди по-прежнему гроссмейстер Котов, имеющий $7^1/_2$ очков из 8. Положение остальных участников уточнится при доигрывании неоконченных партий.

Редактор
В. П. БОГАТЫРЕВ.

Для работы в школе рабочей молодежи **требуются** уборщицы. Узнать в средней школе № 10.

Дирекция.

Адрес редакции и типографии: Соцгород, улица Мира, дом № 8; телефоны редакции: № 68 (один звонок), типографии—№ 68 (2 звонка) через коммутатор техникума.

03293 Типография Облполиграфиздата Заказ № 1540