Пролетарии всех стран, соединяйтесь!

ЗНАМЯ КОММУНИЗМА

Орган горкома ВКП(б) и городского Совета депутатов трудящихся

ГОД ИЗДАНИЯ ПЕРВЫЙ

79 (86)
СРЕДА
1 октября 1952 г.

Цена 15 коп.

Вдохновляемые партией Ленина—Сталина, трудящиеся города со всем советским народом полны решимости выполнить пятилетний план, отдать все свои силы великому делу строительства коммунизма.

Партийная работа на предприятии

В борьбе за выполнение ответственных задач коммунистического строительства непрерывно возрастает роль партийных организаций, повышается их влияние на все стороны политической, хозяйственной и культурной жизни.

В результате организаторской и воспитательной работы партийных организаций все шире развертывается социалистическое соревнование на предприятиях нашего города. Большой размах приобрело движение за высокое качество и снижение себестоимости строительства и монтажа.

Все силы и средства промышленных предприятий, строительных и монтажных коллективов, всю творческую энергию масс коммунисты мобилизуют на выполнение и перевыполнение заданий по вводу первоочередных объектов в эксплоатацию.

Партийные организации города всемерно развивают соревнование за повышение качественных показателей. На ремонтно-механическом заводе, в коллективе „Электропривод", 6-го стройрайона и др. под руководством партийных организаций растет и ширится движение за технический прогресс. Повсеместно коммунисты выступают застрельщиками соревнования за образцовое выполнение работ.

От работы партийных организаций в огромной степени зависит деятельность каждого предприятия и коллектива. Нельзя допускать даже малейшего ослабления борьбы за выполнение производственных планов, за воспитание масс в духе коммунистического отношения к труду. К сожалению, не всегда еще партийные организации успешно справляются со своими задачами.

Как показала проверка, серьезные недостатки в работе допускает партийная организация монтажников (секретарь тов. Помялов). Она слабо мобилизует партийную организацию и коллектив рабочих и служащих на борьбу за выполнение поставленных перед ними задач. Такие коренные вопросы работы предприятия, как использование оборудования, снижение себестоимости, не занимают должного места в работе партийной организации. Партийно-политическая работа в коллективе запущена и ведется в отрыве от важнейших задач производства. Партийное бюро и комитет профсоюза допускают формализм в социалистическом соревновании.

Не менее серьезные недостатки имеются в работе партийной организации производственно-энергетической конторы. Партийное бюро некритически оценивает положение дел в конторе, не принимает необходимых мер в мобилизации коллектива рабочих и служащих на решение важнейшей задачи — подготовки жилого и производственного фонда к зиме, глубоко не вникает в производственную деятельность предприятия. Ряд членов и кандидатов в члены партии слабо повышает свой идейно политический уровень. Массово-политическая работа проводится на низком уровне и не охватывает значительную часть коллектива.

Главное для партийной организации предприятия, завода, коллектива состоит в том, чтобы неустанно повышать уровень партийно - организационной и политической работы, глубже вникать в хозяйственную деятельность предприятия, мобилизовать массы на выполнение плана, развертывать большевистскую критику и самокритику, воспитывать коммунистическое отношение к труду. В центр внимания партийной организации сейчас выдвигаются вопросы большевистского воспитания членов и кандидатов партии в духе соблюдения партийной и государственной дисциплины, повышения их передовой роли на производстве и улучшения марксистско-ленинской подготовки коммунистов.

Успешное решение этих задач требует всемерного усиления внутрипартийной работы, улучшения практики проведения партийных собраний, систематической проверки выполнения решений, принятых собраниями, развития активности и самодеятельности партийных масс. Обязанность секретарей, членов бюро — чаще беседовать и помогать коммунистам и беспартийным в работе.

В жизни партийных организаций важное место принадлежит партийным группам. Задача партийных организаций, бюро—улучшать руководство партгруппоргами, добиваться того, чтобы каждая партийная группа активно боролась за выполнение производственных заданий на своем участке, была инициатором соревнования и вела политическую работу среди беспартийных рабочих.

Партийные организации обязаны повседневно направлять социалистическое соревнование масс, заботливо поддерживать новаторов производства, распространять их ценный опыт, обеспечивать систематическое улучшение качественных показателей работы предприятий, коллективов.

Вдохновляемые партией Ленина—Сталина, трудящиеся города со всеми советскими людьми полны решимости успешно выполнить пятилетний план, отдать все свои силы великому делу строительства коммунизма.

К сведению читателей газеты „Знамя коммунизма"

С сегодняшнего числа городская газета „Знамя коммунизма" будет выходить вместо двух—три раза в неделю. Дни выхода газеты: среда, пятница и воскресенье. Изменилась соответственно подписная плата (в месяц 1 руб. 95 коп.) Цена отдельного номера—15 копеек.

Трудовая доблесть советских патриотов

УЧАСТНИКИ СОЦИАЛИСТИЧЕСКОГО СОРЕВНОВАНИЯ В ЧЕСТЬ XIX СЪЕЗДА ПАРТИИ УСПЕШНО ВЫПОЛНЯЮТ СВОИ ОБЯЗАТЕЛЬСТВА

* *

На стахановской вахте в честь съезда

Борясь за досрочное выполнение взятых обязательств в честь созыва XIX съезда ВКП(б), коллектив механического цеха предприятия, где директором т. Кудрявцев, добился в сентябре значительных успехов.

Высокие производственные показатели систематически дает строгальщик-стахановец т. Болдышев. Работая на трех станках, он так организовал свой труд, что каждая минута у него расходуется рационально.

Так, 26 сентября стахановец цеха добился выполнения дневного задания на 458 процентов.

Имея большой производственный опыт, тов. Болдышев научился быстро определять время, идущее на обработку детали. А это оказывает ему большую помощь в обслуживании трех строгальных станков.

Одинаково огромное значение придает стахановец правильному использованию режущего инструмента и культуре рабочего места. Только поэтому строгальщик т. Болдышев имеет такие возможности в выполнении государственных заданий.

Ю. Акопов,
мастер цеха.

*

В счет 1953 года

Борясь за достойную встречу XIX съезда славной Коммунистической партии, коллектив строителей, где начальником тов. Смирнов и секретарем партбюро тов. Елхов, добился нового производственного успеха. 27 сентября строители завершили годовой план строительно-монтажных работ и начали работать в счет 1953 года.

Лучших успехов в предсъездовском социалистическом соревновании добились коллективы строительных участков, которыми руководят коммунисты тт. Шалфеев, Марьясин и Лошкарев.

К 27 сентября выполнение годового плана коллективом ов. Шалфеева уже составило 120 процентов.

Впереди идущие

Аппаратный цех. На рабочем месте бригады тов. Спиридонова переходящий красный флажок. Здесь же бригадное обязательство, взятое в честь созыва XIX съезда партии. Ремонтники решили в сентябре сдать в монтаж 100 магнитных пускателей и 60 штук искрогасительных камер. Обязательство высокое, чтобы сдержать слово—нужно крепко поработать. И бригада тов. Спиридонова, хорошо зная об этом, намного увеличила производительность труда, сдает продукцию только отличного качества.

Здесь все члены бригады заняты своим делом. На первый взгляд кажется, что труд слесарей не имеет никакого отношения к ремонту аппаратуры. Но потом, обобщив работу каждого, бригада получает отремонтированный агрегат, который будет выполнять определенную функцию в цехах первой очереди.

Еще совсем молодой слесарь Осиновский зачищает выводные концы к щиту. Слесарь тов. Любезных производит ревизию рубильников. Тов. Сафин ведет вторичную коммутацию. Маленький ключ быстро вращается в его руках. Он весь поглощен работой. Иначе и нельзя, ремонт аппаратуры требует кропотливого, четкого, хорошо продуманного исполнения. Занят и бригадир. Он ремонтирует щит. Это одна из серьезных работ, требующая знаний и производственного навыка.

Сегодня особенно спорится труд в бригаде тов. Спиридонова. Ведь через день они узнают о результатах работы за месяц: слесарям хочется быть в числе впереди идущих в краснознаменном коллективе. Но итоги уже налицо. 107 магнитных пускателей отремонтировано на 29 сентября. Обязательство по ремонту искрогасительных камер выполнено давно. Кроме того, сдано на склад готовой продукции 8 конечных выключателей и 31 кнопка. К концу месяца бригада отремонтирует сверх обязательства щит. Цифры говорят, что стахановская бригада снова будет в числе победителей в социалистическом соревновании. И не зря в коллективе краснознаменного предприятия (начальник т. Хамов) бригаду, возглавляемую тов. Спиридоновым, считают передовой.

В. АЛЕКСЕЕВ.

На великих стройках коммунизма

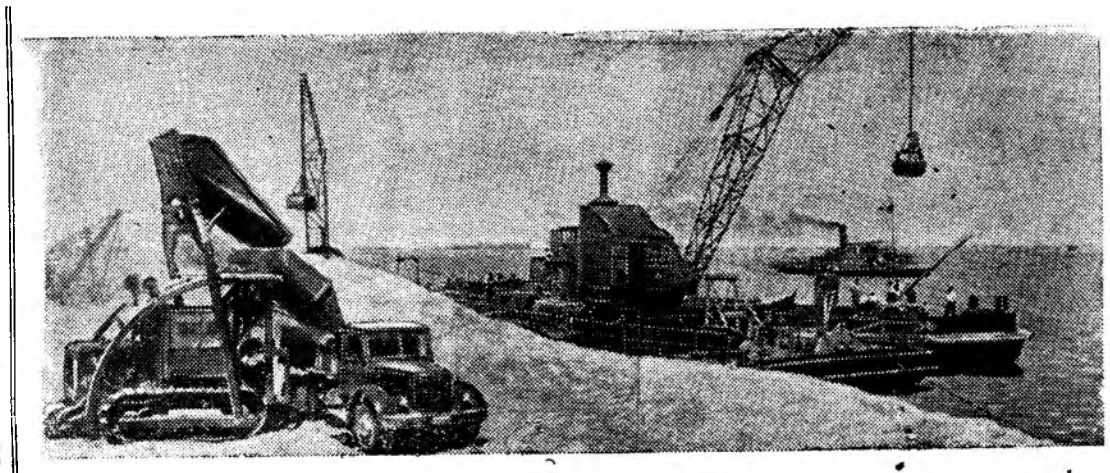

На пристани Тахиа-Таш круглые сутки идет разгрузка барж со строительными материалами. Работа полностью механизирована.
На снимке: разгрузка барж и загрузка самосвалов на причалах пристани Тахиа-Таш.

ПАРТИЙНАЯ ЖИЗНЬ

Настойчиво овладевать марксистско-ленинской теорией

Четырнадцать лет назад, 1 октября 1938 года, вышел в свет гениальный труд И. В. Сталина «История Всесоюзной Коммунистической партии (большевиков). Краткий курс». Выход этой книги явился крупнейшим событием в идейной жизни большевистской партии, советского народа, братских коммунистических партий.

«Краткий курс истории ВКП(б)» — могучее идейное оружие большевизма, подлинная энциклопедия основных знаний в области марксизма-ленинизма. В этом труде с исключительной глубиной и четкостью изложен и обобщен гигантский исторический опыт большевистской партии, равного которому не имела и не имеет ни одна партия в мире.

Классическое произведение товарища Сталина излагает основные идеи марксизма-ленинизма в неразрывной связи с героической борьбой рабочего класса и всех трудящихся за свое освобождение, с богатейшей практикой социалистического строительства. История ВКП(б) — это история трех русских революций, история свержения власти царя, помещиков и капиталистов, история разгрома иностранной военной интервенции во время гражданской войны, история построения Советского государства и социалистического общества в нашей стране.

На страницах «Краткого курса истории ВКП(б)» ярко показано, что наша партия росла, идейно закалялась и побеждала в непримиримой борьбе с врагами рабочего класса и всех трудящихся, с врагами ленинизма — меньшевиками, эсерами, анархистами, троцкистами, бухаринцами, национал-уклонистами всех мастей. Без разгрома этих презренных агентов мирового империализма невозможно было бы подготовить условия, необходимые для завоевания власти пролетариатом и построения социализма.

Ныне, когда трудящиеся нашей страны под руководством партии Ленина—Сталина решают задачи коммунистического строительства, «Краткий курс истории ВКП(б)» освещает им путь к новым победам. Обращаясь к гениальному сталинскому произведению, советские люди обретают прилив неиссякаемой энергии в борьбе за коммунизм. С огромным энтузиазмом претворяют они в жизнь предначертания товарища Сталина о строительстве коммунизма в СССР. Величественные планы дальнейшего расцвета нашей Родины, воплощенные в проекте директив XIX съезда партии по пятому пятилетнему плану развития СССР на 1951 — 1955 годы, вдохновляют советских людей на новые трудовые подвиги.

«Краткий курс истории ВКП(б)» воспитывает наши кадры в духе высокой идейности, большевистской партийности, революционной бдительности, учит ленинско-сталинскому стилю в работе, умению постоянно укреплять связи с массами, смело развертывать критику и самокритику, являющуюся могучей движущей силой развития социалистического общества.

Стремление овладеть марксистско-ленинской теорией стало жизненной потребностью советского народа. «Краткий курс истории ВКП(б)» является мудрым учителем и наставником рабочих и колхозников, инженеров и писателей, педагогов и ученых — всех советских людей, дает им могучую силу ориентировки, непоколебимую уверенность в торжестве великого дела Ленина — Сталина. Гениальная сталинская книга расширяет кругозор советских людей, помогает им глубже познать законы общественного развития и политической борьбы, понять политику Коммунистической партии, являющуюся жизненной основой советского общества.

Сейчас во всех городах нашей страны начинается новый учебный год в системе партийно-политического просвещения. Партия предъявляет высокие требования к своим членам — активным бойцам за построение коммунизма. В проекте измененного Устава партии говорится, что член партии обязан работать над повышением своей сознательности, над усвоением основ марксизма-ленинизма. Чем выше политический уровень и марксистско-ленинская сознательность работников любой отрасли государственной и партийной работы, учит товарищ Сталин, тем выше и плодотворнее сама работа, тем эффективнее ее результаты. Обеспечить высокий идейно-политический уровень партийного просвещения — важнейшая задача и почетный долг всех партийных организаций.

Революционная марксистско-ленинская теория — не догма, а руководство к действию. Поэтому изучать марксизм-ленинизм нужно не формально, а творчески, как живое руководство к действию, в работе. Товарищ Сталин учит видеть не букву марксизма, а его существо, понимать содержание выводов и формул марксизма-ленинизма, а не заучивать их наизусть, полагая, что таким путем можно решить все вопросы. Марксизм-ленинизм является врагом всякого догматизма, всякого начетничества.

Марксистско-ленинская теория не стоит на одном месте, а постоянно развивается и обогащается в соответствии с новым опытом коммунистического строительства и международного рабочего движения, с последними достижениями науки. «Краткий курс истории ВКП(б)» и другие труды великого корифея науки товарища Сталина подняли марксизм-ленинизм на новую, высшую ступень.

Велико международное значение «Краткого курса истории ВКП(б)». Излагая опыт победоносного строительства социализма в Советском Союзе, это гениальное произведение марксистской мысли учит трудящихся стран народной демократии строительству новой, счастливой и радостной жизни.

«История ВКП(б)», — говорит вождь Коммунистической партии Китая Мао Цзе-дун, — есть высший синтез, высшее обобщение коммунистического движения во всем мире за последние сто лет, единственный во всем мире полноценный образец единства теории и практики. На примере того, как Ленин и Сталин связывали общие теоретические истины марксизма с конкретной практикой Октябрьской революции и на этой основе развили марксизм, мы можем научиться тому, как нам следует работать у себя в Китае».

Великие идеи марксизма-ленинизма, развитые товарищем Сталиным в «Кратком курсе истории ВКП(б)», вооружают коммунистические партии капиталистических, колониальных и зависимых стран, вдохновляют трудящихся на героическую борьбу за свое освобождение от социального и национального гнета. Идеи Ленина — Сталина воодушевляют коммунистические партии всех стран, простых людей земного шара в их великой и справедливой борьбе против американо-английских поджигателей новой мировой войны, за мир, демократию и социализм.

Гениальный сталинский труд «Краткий курс истории ВКП(б)» — могучее идейное оружие советского народа в его героической борьбе за полное торжество коммунизма в нашей стране.

В. СУХОДЕЕВ.

Коллектив Московского трансформаторного завода горячо откликнулся на призыв рабочих автозавода имени Сталина о развертывании социалистического соревнования в честь XIX съезда ВКП(б). Работники предприятия, став на трудовую вахту, взяли обязательство досрочно выполнить девятимесячную производственную программу.

В сборочном цехе бригада В. С. Болдырева в дни вахты выполняет сменное задание на 160 процентов.

На снимке: бригадир сборщиков В. С. Болдырев осматривает трансформаторы, собранные его бригадой.

Фото В. Кунова.

Пресс-клише ТАСС.

ПЛАН ВЫПОЛНЕН

В честь XIX съезда партии коллектив кузнечного цеха ремонтно-механического завода обязался досрочно закончить годовой план.

23 сентября рабочие цеха выполнили годовое задание, дав 200 тонн поковок и обязались к концу года дать сверх плана еще 75 тонн.

П. ГЛУХОВ,
заместитель начальника цеха.

ГЛАВНОЕ В НАШЕЙ РАБОТЕ

Во главе борьбы за выполнение заданий партии и правительства идут партийные организации. Они ведут за собой широкие массы рабочих и инженерно-технических работников, пробуждают и развивают их инициативу, воспитывают сотни талантливых новаторов производства.

В результате организаторской и воспитательной работы партийных организаций все шире развертывается социалистическое соревнование. От работы партийной организации в огромной степени зависит деятельность каждого предприятия. Например, продолжительное время не выполнял план ремонтно-механический завод. Как показала впоследствии проверка, все это произошло потому, что партийное бюро завода слабо мобилизовывало партийную организацию на решение главных задач по выполнению государственного плана и улучшению качественных показателей заводом.

Такие коренные вопросы работы завода, как полное использование техники, повышение качества и снижение себестоимости продукции, экономия металла в работе бюро и цеховых парторганизаций не находили места. Было указано на плохую партийно-политическую работу. Среди рабочих не проводилась агитационно-массовая работа.

Все эти вопросы были поставлены в центр внимания партбюро завода. На предприятии под руководством партийной организации развернулось широкое социалистическое соревнование. Застрельщиками его выступили коммунисты. Сейчас у нас нет ни одного рабочего и инженерно-технического работника, не имеющего социалистического обязательства. Результаты проверки обязательств ежемесячно обсуждаются на рабочих собраниях, освещаются в стенной печати, вывешиваются на Досках показателей.

Одним из крупных недостатков в работе некоторых цехов была плохая трудовая дисциплина. Например, в чугунолитейном цехе наблюдались частые случаи прогулов, опозданий на работу. Партийная организация обсудила этот вопрос на собрании, которое потребовало от начальника цеха тов. Гринно принять решительные меры к нарушителям трудовой дисциплины, помогла разобраться в каждом отдельном случае. Партийная организация усилила политико-воспитательную и агитационную работу среди рабочих.

Насколько хорошо работает партийная организация, можно судить, прежде всего, по выполнению плана. Например, в июне он составил 107 проц., в июле—109, в августе—115. За перевыполнение августовского задания коллектив завода получил переходящее Красное знамя. Воодушевленный высокой наградой и созывом 5 октября съезда партии, коллектив работает еще лучше.

Большие и ответственные задачи стоят перед рабочими и инженерно-техническими работниками сейчас перед пуском ряда первоочередных цехов основного предприятия, особенно увеличатся требования в зимнее время. Поэтому 10 июля партийное бюро провело открытое партийное собрание, где рассматривался вопрос «Об организации труда и подготовки производства к зиме». Своевременно поставленные задачи дали положительный результат. В эту зиму завод будет работать гораздо в лучших условиях, чем в прошлом.

Организованно прошел общественный смотр по организации труда. В проведении этого мероприятия приняли активное участие коммунисты-стахановцы. Всего было собрано 757 предложений, принято и уже внедрено 585.

Однако партийное бюро имеет еще ряд серьезных недостатков и упущений. Например, еще недостаточно оно занимается внутрипартийной работой. Партийное бюро слабо руководит цеховыми партийными организациями. Некоторые коммунисты слабо повышают свой идейно-политический уровень, не выполняют партийных поручений. Массово-политическая работа на заводе проводится с переменным напряжением, иногда—хорошо, иногда—плохо. На рабочих собраниях редко ставятся доклады по вопросам внутреннего и международного положения СССР.

Имеются еще недостатки в работе партийного бюро по организации проверки исполнения партийных решений. Например, на заводе плохо работает общество ВНИТО (председатель тов. Монвалов). Этот вопрос своевременно был обсужден на бюро, принято неплохое решение, но оно осталось невыполненным. Плохо выполняется и решение партийного бюро по улучшению работы ДОСААФ.

Задача партийного бюро, всех коммунистов—устранить эти недостатки, добиться еще лучшей работы завода.

А. ЧИХАЧЕВ,
секретарь партийного бюро.

В коллективе тов. Алексеева не берегут государственные рубли

В борьбе за изобилие продуктов, предметов потребления наши хозяйственники ежедневно изыскивают все новые и новые пути экономии материалов, электроэнергии, топлива, сырья, тем самым предприятия постоянно увеличивают сверхплановые накопления.

Коллектив строителей, руководимый т. Черняевым, применив заменителем цемента цемянку, только за два с половиной месяца сэкономил 21.360 рублей. Большую экономию имеет и коллектив т. Смирнова.

Между тем, у нас есть еще руководители, которые не берегут государственных средств. Например, начальник электромонтажной организации т. Алексеев своей добротой способствует расточительству и разбазариванию государственных средств, что отражается на себестоимости выпускаемой продукции.

Нарушая установленные законы, т. Алексеев выплачивает ряду лиц командировочные, расходуя при этом десятки тысяч рублей.

Водитель легковой автомашины т. Макейчик прибыл на предприятие по командировке. Казалось бы, в этом ничего особенного нет. Согласно командировочного удостоверения т. Макейчик считается электрослесарем 6 разряда. Но он вряд ли имеет понятие об этой специальности, кроме как шофером и товароведом он до сих пор никем не работал. Конечно, в этом деле не обошлось без вмешательства т. Алексеева. «Переквалификация» понадобилась руководителю лишь для того, чтобы личный шофер мог получать командировочные.

По доброй воле т. Алексеева Макейчик не только получает командировочные, но ему выплачивается ежемесячно большая сумма за «сверхурочные» работы. Интересно то, что количество сверхурочных у т. Макейчика доходит иногда в день до 11 часов. В результате этого месячная зарплата личного шофера составляет 1500 — 2000 рублей.

О доброте тов. Алексеева говорят и другие факты. Например, бригадиру электромонтажников т. Мусиловичу понадобился отпуск по семейным обстоятельствам. Руководитель предприятия не пожалел и здесь государственных денег. Он настоял выдать т. Мусиловичу командировку. Дорога до Киева и обратно обеспечена за счет предприятия, к тому же получены суточные и квартирные.

Подобным «вниманием» начальника в разное время пользовались тт. Гончарук, Климин и другие.

Начальники участков тт. Симон и Коростень прибыли на предприятие на постоянную работу. Несмотря на это, они получают 50 процентов командировочных от оклада. В чем дело? Оказывается и здесь не обошлось без ходатайства т. Алексеева перед трестом.

Заместитель главного бухгалтера т. Горбачев и инженер-нормировщик т. Почка были приняты на работу здесь, на месте. Но потом, заручившись рекомендательным письмом т. Алексеева, выехали в трест. Там они получили командировки. Оклады их увеличились в полтора раза.

Ежемесячно на печатание всевозможных форм и бланков в коллективе электромонтажников расходуются большие средства. Они зачастую достигают до двух тысяч рублей. Якобы имеющаяся машинистка не справляется с возложенной на нее работой. На помощь тов. Алексееву очень часто приходит счетовод транспортного отдела т. Горшкова. Пользуясь тем, что на своей непосредственной должности она почти не занята, счетовод заменяет в рабочее время машинистку. Но... за приличную плату. Только за август текущего года счетоводу т. Горшковой выплачено 1917 рублей. И это каждый месяц! Предусмотренный безлюдный фонд заработной платы в 6 тысяч рублей давно перекрыт в два раза.

Руководители предприятия не ведут борьбу за минимум незавершенного производства, которое превосходит намного установленные нормы. Только на 1 сентября электромонтажники имеют незавершенного производства на 850 тысяч рублей.

Кроме того, здесь не придают никакого значения и оборачиваемости оборотных средств.

Приведенные факты свидетельствуют о том, что в коллективе электромонтажников не привыкли считать государственную копейку, бесцельно и незаконно расходуют десятки тысяч рублей производственных средств. И в этом иногда косвенно, а то и прямо, участвует руководитель предприятия т. Алексеев.

Подобное расточительство народного добра не может быть дальше терпимо. Необходимо привлечь к строжайшей ответственности лиц, виновных в разбазаривании государственных рублей, нужно немедленно устранить все нарушения финансовой дисциплины.

В. ИЛЬИН.

ФУТБОЛ

Итоги спортивного сезона по футболу

Закончились основные игры по футболу. По сравнению с прошлым годом, нынче футбольный сезон имел более массовый и целеустремленный характер.

Если в 1951 году имелось в нашем городе всего две команды, то в этом их уже насчитывалось десять. Большую помощь в комплектовании команд оказали общественные, профсоюзные и комсомольские организации. В большинстве спортивных коллективов регулярно проводилась учебно-тренировочная работа по подготовке футболистов и команд в целом.

Своевременная подготовка, а также систематические тренировки дали возможность многим командам оспаривать почетные места в розыгрышах на первенство города, области и на кубок города.

В играх на первенство города участвовало десять команд. Проведение этих игр вызвало большой интерес как среди горожан, так и среди участников. Наряду с командами «Труд» и основного предприятия, которые в своем составе имеют подготовленных и опытных игроков, в состязаниях принимали участие новички.

В итоге упорной борьбы первое место и кубок города завоевала команда «Труд» (тренер т. Павлов), второе место и диплом 2-й степени—футболисты производства, где директором т. Соскинд и третье место—представители общества «Динамо». Неудачно на первенство города выступала команда основного предприятия, имеющая хороший состав футболистов. Отсутствие дружной, сплоченной коллективной игры привело команду к многим поражениям.

Большим испытанием для футболистов нашего города явились встречи на первенство области. Команды «Труд», «Динамо» и основного предприятия встретились с опытными и сильными командами и показали, что они являются достойными противниками. Команда «Труд» из семи встреч выиграла 4, две свела на ничью и только одну проиграла. Футболисты основного предприятия из семи выиграли три встречи, три свели на ничью и одну проиграли. Команда «Динамо» две выиграла, три свела вничью и три проиграла.

Исключительно острая борьба между командами разгорелась в играх на кубок города. Из двенадцати команд первое место и кубок города завоевали футболисты основного предприятия. Второе место заняла команда ремонтно-механического завода.

Подводя итоги футбольного сезона, необходимо отметить то, что почти все команды мало тренируются, не изучают отдельные приемы лучших футболистов, увлекаются иногда самостоятельной игрой.

Положительной чертой команды «Труд» является вовлечение в команду молодых футболистов. Как правило тренер этой команды т. Павлов на ответственные встречи в состав команды включал способную молодежь.

Не является боевым сплоченным коллективом команда основного предприятия, хотя хорошо подобраны игроки. Футболисты этой команды плохо владеют приемами обработки мяча—остановками, отборами.

Нуждается в хорошей физической подготовке и в умении ориентироваться на поле во время игры команда «Динамо».

Футбольный сезон окончен. Настало благоприятное время для тренировки. Перед футболистами стоят большие задачи—хорошо подготовить себя к встречам в будущем сезоне.

В. ШАБАНОВ,
судья 1-й категории.

Великий праздник китайского народа

Три года назад, 1 октября 1949 года, в Пекине была провозглашена Китайская Народная Республика. Многолетняя освободительная борьба китайского народа против внутренней реакции и чужеземных поработителей завершилась великой победой. Был свергнут прогнивший гоминдановский режим и создано Центральное народное правительство во главе с испытанным вождем китайского народа и Коммунистической партии Мао Цзэ-дуном. В жизни великого китайского народа началась новая эра—эра национальной независимости, свободного, демократического развития.

Историческая победа китайского народа стала возможной в результате разгрома германского фашизма и японского империализма, осуществленного при решающей роли Советского Союза. «Если бы не существовало Советского Союза,—писал Мао Цзэ-дун,—если бы не было победы в антифашистской второй мировой войне, если бы—что особенно важно для нас—японский империализм не был разгромлен, если бы в Европе не появились страны новой демократии..., то нажим международных реакционных сил, конечно, был бы гораздо сильнее, чем сейчас. Разве мы могли бы одержать победу при таких обстоятельствах? Конечно, нет».

Победа китайского народа имеет всемирно-историческое значение. Эта победа не только направила по новому руслу жизнь многомиллионного китайского народа. После Великой Октябрьской социалистической революции она явилась самым сильным ударом по всей системе империализма.

С первых же дней своего освобождения китайский народ приступил к коренным демократическим преобразованиям.

Но для этого нужно было преодолеть большие трудности. Молодой народной республике досталось от старого режима тяжелое наследство. В результате длительных войн и ограбления Китая гоминдановской бандой, японскими, американскими и другими империалистами экономика страны была полностью разрушена.

Коммунистическая партия и Центральное народное правительство Китая при полной поддержке трудящихся успешно ликвидировали тяжелые последствия многолетнего господства продажной гоминдановской клики и иностранных интервентов. За короткий срок китайский народ добился огромных успехов во всех областях политической, экономической и культурной жизни.

Укрепился государственный народно-демократический строй, еще более упрочился союз рабочего класса и крестьянства—политическая основа диктатуры народной демократии. Успешное развитие глубоко дружественных отношений с Советским Союзом, странами народной демократии, установление деловых, взаимновыгодных отношений с рядом других стран усилило внешнеполитические позиции Китайской Народной Республики, повысило ее авторитет среди миролюбивых народов, укрепило ее влияние на развитие международных отношений.

Сейчас в Китайской Народной Республике основные отрасли промышленности, транспорт, банки принадлежат государству. Частные предприятия, занимающие в китайской промышленности, главным образом в легкой, пока еще значительное место, поставлены под контроль государства и привлекаются к выполнению государственных планов.

Опираясь на братскую бескорыстную помощь Советского Союза, углубляя и укрепляя свои экономические связи со странами народной демократии, китайский народ добился огромных успехов в восстановлении и развитии своей промышленности. К третьей годовщине со дня провозглашения Китайской Народной Республики восстановлены почти вся промышленность, все железные дороги страны. Ряд отраслей промышленности—сталелитейная, машиностроительная, угольная, текстильная и другие—превзошел максимальный уровень довоенного производства в Китае.

Наряду с восстановлением разрушенных предприятий и железных дорог создан ряд новых отраслей промышленности, строятся новые магистрали.

(Окончание на 4-й стр.)

По нашему городу

Состязания юных

В выходной день на городском стадионе состоялась спартакиада спортсменов школ города. Соревнования были проведены в честь предстоящего XIX съезда партии.

Целый день юные физкультурники соревновались в беге на 100 и 400 метров, в метании диска и гранаты, по прыжкам в длину и в высоту, мерились силой и выносливостью в эстафетах. Многие учащиеся показали хорошую физическую подготовку.

Первое место по первой группе в соревнованиях заняли представители средней школы № 1.

Первое место среди физкультурников семилетних школ заняла команда пятой школы.

Магазин переоборудован

На днях по улице Мира после ремонта вновь открылся магазин промышленных товаров.

Магазин переоборудован. Теперь здесь разместились только отделы готового платья.

В первые дни работы магазина продано большое количество мужских и дамских пальто, головных уборов и другой одежды.

Литературный вечер в школе

26-го сентября в школе № 10 состоялся литературный вечер, посвященный 150-летию со дня смерти А. Н. Радищева.

С докладом „О жизни и деятельности великого русского писателя, революционера и философа А. Н. Радищева“ выступила восьмиклассница Таня Лычагина.

После доклада ученицы Рая Михайлова и Валя Богачева выступили с литературным чтением.

К. КОВАЛЕНКО.

Навстречу празднику песни

Деятельная подготовка к празднику песни развернулась в организациях, коллективах самодеятельности и в школах города.

В воскресенье на городском стадионе была проведена репетиция хоровых коллективов школ и клуба 9-го района.

Под звуки оркестра собравшиеся исполнили „Гимн Советского Союза“, „Песню о Сталине“ и другие. 5 октября в день открытия XIX съезда партии на стадионе будет проведен праздник советской песни.

ФРУКТЫ И БАХЧЕВЫЕ ДЛЯ ГОРОЖАН

На днях в адрес горторга поступило несколько десятков тонн яблок. Фрукты уже отгружены на склады магазинов и начата продажа населению.

В ближайшее время вновь ожидается прибытие яблок и бахчевых.

За короткое время магазины города продадут трудящимся более 200 тонн фруктов и большое количество арбузов.

План выполнен досрочно

Включившись в социалистическое соревнование в честь XIX съезда партии, коллективы магазинов № 4, 14, 15 и столовой № 7 обязались досрочно выполнить 10-ти месячный план товарооборота.

Это обязательство работниками прилавка общественного питания выполнено на 15 дней раньше. Магазин № 4 выполнил план на 105, магазин № 15—на 107,9, магазин № 14—на 100, столовая № 7—на 106 процентов.

ПОЛТАВЧЕНКО.

События в Корее

Сообщения Главного командования Народной армии

ПХЕНЬЯН. (ТАСС). Главное командование Народной армии Корейской Народно-Демократической Республики сообщило сегодня, что за истекший день на фронтах особых изменений не произошло. На всех участках фронта части Народной армии совместно с частями китайских народных добровольцев вели оборонительные бои с американо-английскими интервентами и лисынмановскими войсками.

Сегодня зенитные части Народной армии и отряды стрелков-охотников за вражескими самолетами сбили 3 самолета противника.

ПХЕНЬЯН. (ТАСС). Главное командование Народной армии Корейской Народно-Демократической Республики сообщило 29 сентября:

За истекший день соединения корейской Народной армии совместно с частями китайских народных добровольцев продолжали вести оборонительные бои на прежних рубежах.

За единую, миролюбивую, демократическую Германию

БЕРЛИН. (ТАСС). Вчера в гор. Галле состоялся митинг, на котором присутствовало 80 тыс. человек.

Участники митинга единодушно приняли резолюцию, в которой обязались не прекращать своих усилий в борьбе за достижение единства Германии и справедливого мирного договора для немецкого народа.

В Лейпциге вчера вечером состоялись демонстрация и митинг, в котором приняло участие более 200 тыс. трудящихся. Демонстранты требовали немедленного продолжения общегерманских переговоров. На митинге выступил заместитель председателя Народной палаты Герман Матерн, рассказавший о поездке делегации Народной палаты в Бонн.

Положение в Египте

ПАРИЖ. (ТАСС). По сообщению корреспондента агентства Франс Пресс из Каира, египетское правительство по предложению премьер-министра и военного министра генерала Нагиба уволило в отставку 400 офицеров, начиная от лейтенантов и кончая генералами и маршалами, в частности маршала Хусейна Фариза—бывшего начальника генерального штаба египетской армии.

ПАРИЖ. (ТАСС). По сообщению Парижского радио, совет министров Египта принял решение поручить контроль над различными ведомствами генералам. Так, брату премьер-министра Египта генералу Али-Нагибу поручен контроль над министерством иностранных дел. 450 офицеров различных рангов назначены в ведомство печати.

Сообщение министерства национальной безопасности Чехословакии

ПРАГА. (ТАСС). Как сообщило министерство национальной безопасности Чехословакии, 21 сентября 1952 г. в 17 часов 15 минут в схватке с двумя вооруженными американскими агентами, заброшенными на территорию Чехословацкой республики из Западной Германии, погибли члены коммунистической партии Чехословакии и народной милиции, руководящие работники местного национального комитета и единого сельскохозяйственного кооператива в Ржевничове, Новостращецкого района Франтишек Мика и Карел Югл. Они проявили высокую гражданскую бдительность и мужество. Будучи смертельно ранеными, они застрелили из охотничьего ружья одного из американских агентов.

Американские агенты оставили на месте схватки оружие, радиопередатчик, фальшивые удостоверения личности и документы, уличающие американских империалистов в организации шпионско-террористической деятельности в странах народной демократии.

Кровавая расправа американских солдат с военнопленными в секторе № 76 лагеря на острове Кочжедо (Южная Корея).

Снимок из газеты «Лос-Анжелос Таймс».

Пресс-клише ТАСС.

Великий праздник китайского народа

(Окончание)

В 1952 году в Китае завершается в основном проведение аграрной реформы, означающей уничтожение феодального землевладения, ликвидацию помещиков как класса. Уже сейчас в районах с общим населением в 400 миллионов человек земля передана крестьянам. Осуществление этой исторической задачи открывает широкие перспективы для развития сельского хозяйства, создает прочную базу для индустриализации страны.

Великое революционное преобразование вызвало среди китайского крестьянства огромное воодушевление. Получив от народной власти землю, крестьяне с небывалым подъемом трудятся теперь на себя, на свое государство, активно помогая партии и правительству в строительстве новой жизни. В прошлом году продукция сельского хозяйства достигла 92,8 процента максимального уровня, имевшего место до антияпонской войны. В 1952 году урожай пшеницы превысит прошлогодний на 15 процентов, риса—более чем на 10 процентов. Производство хлопка в Китае намного превосходит максимальный довоенный уровень, и это полностью обеспечивает нужды текстильной промышленности.

Победа народной революции в Китае открыла широкие возможности и для культурного строительства. В 1951—1952 году в высших учебных заведениях страны обучалось 175 тысяч человек, в техникумах и средних школах—более 2 миллионов человек, в начальных школах—43 миллиона детей. В различных школах по ликвидации неграмотности занималось 37 миллионов рабочих и крестьян. Десятки миллионов людей уже овладели грамотой.

Крупные успехи достигнуты в области развития литературы и искусства, широко развивается издательское дело. В Китае огромными тиражами издаются произведения Маркса, Энгельса, Ленина и Сталина. Большой популярностью пользуются переведенные на китайский язык произведения М. Горького, М. Шолохова, В. Маяковского, Н. Островского, А. Толстого и др. В стране издаются сотни газет.

Победы китайского народа вызывают бешенство международной реакции и прежде всего американских империалистов, замышлявших превратить Китай в свою колонию и в военный плацдарм. Агрессивный американский империализм хочет сорвать строительство нового Китая. Он усиливает свои происки на Дальнем Востоке, не останавливаясь перед применением против миролюбивых народов Кореи и Китая запрещенного бактериологического оружия.

Великий китайский народ, занятый мирным созидательным трудом, последовательно отстаивает дело мира, борется за укрепление безопасности на Дальнем Востоке. Китайские народные добровольцы плечом к плечу с корейским народом героически сражаются против американских интервентов.

Ставший хозяином своей судьбы, китайский народ занял достойное место в лагере борьбы за мир и демократию. В этой борьбе он опирается на братскую помощь и поддержку могучего Советского Союза, с которым Китайская Народная Республика имеет договор о дружбе, союзе и взаимной помощи.

Дружба советского и китайского народов нерушима. Она скреплена кровью в борьбе против общего врага—японских империалистов. Она содействует прогрессу, помогает сохранить и упрочить мир, воодушевляет всех борцов за мир. «Великая дружба между Советским Союзом и Китайской Народной Республикой,—указывает товарищ Сталин,—является надежной гарантией против угрозы новой агрессии, мощным оплотом мира на Дальнем Востоке и во всем мире»

Под руководством своей Коммунистической партии и ее выдающегося вождя Мао Цзэ-дуна китайский народ твердо и уверенно идет к новым победам в строительстве свободной жизни, в борьбе за великое дело мира.

В. МИХЕЕВ.

Редактор
В. П. БОГАТЫРЕВ.

Адрес редакции и типографии: Соцгород, улица Мира, дом №8 ; телефоны редакции №68 (один звонок) типографии, № 68 (2 звонка) через коммутатор техникума

03280 Типография Облполиграфиздата Зак. № 1532