Пролетарии всех стран, соединяйтесь!

ЗНАМЯ КОММУНИЗМА

Орган горкома ВКП(б) и городского Совета депутатов трудящихся

№ 76 (83) | Воскресенье, 21 сентября 1952 года | Цена 20 коп.

БОЛЬШЕ ЗАБОТЫ О БЫТЕ ТРУДЯЩИХСЯ

Коммунистическая партия и Советское правительство уделяют огромное внимание бытовым нуждам рабочих, служащих, всех трудящихся нашей страны. В огромных, из года в год возрастающих масштабах идет строительство жилищ, коммунальных и бытовых предприятий, благоустройство городов и рабочих поселков.

Проявляя неустанную заботу об улучшении условий жизни советских людей, партия и правительство исходят из указания товарища Сталина о том, что **„социализм, марксистский социализм, означает не сокращение личных потребностей, а всемерное их расширение и расцвет, не ограничение или отказ от удовлетворения этих потребностей, а всестороннее и полное удовлетворение всех потребностей культурно-развитых трудящихся людей“.**

Задача состоит в том, чтобы наиболее целесообразно использовать каждое из тех огромных средств, которые государство щедро ассигнует на улучшение быта трудящихся, относиться к этому делу с душой, с максимальной ответственностью и инициативой. Большая роль принадлежит здесь руководителям предприятий, партийным и профсоюзным организациям: забота о быте трудящихся составляет один из самых важных участков всей их деятельности.

У нас есть еще такие руководители, которые непрочь похвастаться тем, что они много делают для улучшения бытовых нужд трудящихся, но на самом деле не замечают многих вопросов, имеющих серьезное значение для быта рабочих и служащих.

В городе очень быстро растет число жителей. С каждым днем увеличивается население в районах. Однако, несмотря на это, в городе очень медленно расширяется торговая сеть. Например, жителю любого района города, чтобы купить керосин, надо проделать путь до сопгорода. Рабочие часто спрашивают заведующего торготделом тов. Токарева, когда он организует продажу керосина в районах, но кроме обещаний пока ничего не сделано. Много жалоб у горожан, в частности, на работу городского транспорта, (нач. конторы тов. Коротков), работу канализации и бань (нач. ЖКУ тов. Веселый) поликлиники (зав. горздравотделом тов. Бурнин). Эти жалобы, конечно, известны руководителям этих организаций. Однако они не считают необходимым устранять недостатки, затрагивающие интересы многих сотен рабочих и служащих. Видимо, тт. Токарев, Коротков, Бурнин и ряд других полагают, что всё это «мелочи», и они не имеют существенного значения. Большая ошибка! Там, где идет речь о быте трудящихся, нет и не может быть мелочей. Об этом не имеет права забывать ни один хозяйственный, партийный и профсоюзный руководитель. Они не имеют права, например, довольствоваться тем, что сдано в эксплуатацию столько-то сотен квадратных метров жилой площади, а обязаны проверить, нет ли в новых домах недоделок, не испытывают ли люди неудобств из-за тех или иных, на первый взгляд мелких упущений строителей. Как работают детские учреждения, как поставлено обслуживание потребителей в магазинах. Удобно ли для рабочих расписание движения городского автотранспорта. Как работают бани, мастерские различного бытового ремонта.

Еще два с лишним десятилетия назад товарищ Сталин указывал, что нынешний советский рабочий хочет жить с покрытием всех своих материальных и культурных потребностей. „Он имеет на это право,—сказал тогда товарищ Сталин, — и мы обязаны обеспечить ему эти условия». Сейчас выросли и сами потребности трудящихся и материальные возможности для удовлетворения этих потребностей. Дело, стало быть, прежде всего в том, чтобы эти возможности превратить в действительность, использовать в максимальной мере.

Вопросы рабочего быта, так называемые «мелочи» этого быта, должны быть предметом повседневного внимания каждой партийной, профсоюзной организации, каждого руководителя предприятия, организации. Их задача — знать конкретные нужды рабочих и служащих, проявлять неустанную заботу об их удовлетворении.

Есть годовой план!

На основе широко развернутого социалистического соревнования в честь XIX съезда коммунистической партии строители коллектива, где начальником тов. Черняев и секретарем партбюро тов. Садовников, добились нового производственного успеха, завершив 18 сентября годовой план строительно-монтажных работ на 100,5 процента.

В честь съезда партии строители обязались сверх годового плана освоить дополнительные капиталовложения и досрочно завершить годовой план по сдаче жилья в эксплуатацию.

СОВЕТСКО-КИТАЙСКОЕ КОММЮНИКЕ

о переговорах между Советским Правительством и Правительственной Делегацией Китайской Народной Республики

В течение последнего времени в Москве имели место переговоры между Председателем Совета Министров СССР И. В. Сталиным, Министром Иностранных Дел СССР А. Я. Вышинским и Министром Внешней Торговли СССР П. Н. Кумыкиным, с одной стороны, и Правительственной Делегацией Китайской Народной Республики во главе с Премьером Государственного Административного Совета и Министром Иностранных Дел Чжоу Энь-лаем, в составе Заместителя Премьера Государственного Административного Совета Чэнь Юня, Заместителя Председателя Финансово-Экономического Комитета Ли Фу-чуня, Чрезвычайного и Полномочного Посла КНР в СССР Чжан Вэнь-тяня и Заместителя Начальника Генерального Штаба Су Юйя, — с другой.

Во время этих переговоров были рассмотрены важные политические и экономические вопросы отношений между Советским Союзом и Китайской Народной Республикой. Переговоры, протекавшие в атмосфере дружественного взаимопонимания и сердечности, подтвердили решимость обеих сторон направить свои усилия на дальнейшее укрепление и развитие дружбы и сотрудничества между ними, всемерно содействуя вместе с тем сохранению и укреплению мира и международной безопасности.

В ходе переговоров Стороны договорились приступить к проведению мероприятий по безвозмездной передаче Советским Правительством Правительству Китайской Народной Республики в конце 1952 года в полную собственность всех своих прав по совместному управлению Китайской Чанчуньской железной дорогой со всем принадлежащим дороге имуществом.

Одновременно Премьер Государственного Административного Совета и Министр Иностранных дел КНР Чжоу Энь-лай и Министр Иностранных Дел СССР А. Я. Вышинский обменялись нотами по вопросу о продлении срока совместного использования китайской военно-морской базы Порт-Артур.

Ниже публикуются упомянутые выше ноты, а также Советско-Китайское Коммюнике о Китайской Чанчуньской железной дороге.

СОВЕТСКО-КИТАЙСКОЕ КОММЮНИКЕ

о передаче Китайской Чанчуньской железной дороги Правительству Китайской Народной Республики

В соответствии с установившимися отношениями дружбы и сотрудничества между Советским Союзом и Китайской Народной Республикой 14 февраля 1950 года в Москве было подписано Соглашение о Китайской Чанчуньской железной дороге, в силу которого Советское Правительство передает безвозмездно Правительству Китайской Народной Республики в полную собственность все свои права по совместному управлению Китайской Чанчуньской железной дорогой со всем принадлежащим дороге имуществом. По этому Соглашению передача указанной Китайской Чанчуньской железной дороги должна быть осуществлена не позже как в конце 1952 года.

В настоящее время Советское Правительство и Правительство Китайской Народной Республики приступили к проведению мероприятий по осуществлению этого Соглашения и в этих целях договорились образовать смешанную Советско-Китайскую комиссию.

Смешанная Советско-Китайская комиссия должна закончить передачу Китайской Чанчуньской железной дороги Китайской Народной Республике не позднее 31 декабря 1952 года.

НОТА

Премьера Государственного Административного Совета и Министра Иностранных Дел Центрального Народного Правительства Китайской Народной Республики Чжоу Энь-лая Министру Иностранных Дел СССР А. Я. Вышинскому

Уважаемый товарищ Министр!

После отказа Японии от заключения всестороннего мирного договора и после того, как она заключила сепаратный договор с США и некоторыми другими странами, ввиду чего Япония не имеет и, видимо, не хочет иметь мирного договора с Китайской Народной Республикой и Советским Союзом, создались опасные для дела мира условия, благоприятные для повторения японской агрессии.

Ввиду этого и в целях обеспечения мира, а также основываясь на Договоре о дружбе, союзе и взаимной помощи между Китайской Народной Республикой и Союзом Советских Социалистических Республик—Правительство Китайской Народной Республики предлагает и просит Советское Правительство согласиться продлить установленный во 2-й статье Китайско-Советского Соглашения о Порт-Артуре срок вывода советских войск из совместно используемой китайской военно-морской базы Порт-Артур до того времени, пока не будут заключены мирные договоры между Китайской Народной Республикой и Японией и Советским Союзом и Японией.

Если Советское Правительство согласится с вышеизложенным предложением Правительства Китайской Народной Республики, то настоящая нота и Ваша ответная нота будут считаться составной частью Соглашения от 14 февраля 1950 года между КНР и СССР в отношении военно-морской базы Порт-Артур, вступившей в силу со дня обмена нотами.

Прошу Вас, товарищ Министр, принять уверения в моем весьма высоком к Вам уважении.

ЧЖОУ ЭНЬ-ЛАЙ

15 сентября 1952 года.

НОТА

Министра Иностранных Дел СССР А. Я. Вышинского Премьеру Государственного Административного Совета и Министру Иностранных Дел Центрального Народного Правительства Китайской Народной Республики Чжоу Энь-лаю

Уважаемый товарищ Премьер и Министр,

Подтверждаю получение Вашей ноты от 15 сентября с. г., в которой сказано:

„После отказа Японии от заключения всестороннего мирного договора и после того, как она заключила сепаратный договор с США и некоторыми другими странами, ввиду чего Япония не имеет и, видимо, не хочет иметь мирного договора с Китайской Народной Республикой и Советским Союзом, создались опасные для дела мира условия, благоприятные для повторения японской агрессии.

Ввиду этого и в целях обеспечения мира, а также основываясь на Договоре о дружбе, союзе и взаимной помощи между Китайской Народной Республикой и Союзом Советских Социалистических Республик—Правительство Китайской Народной Республики предлагает и просит Советское Правительство согласиться продлить установленный во 2-й статье Китайско-Советского Соглашения о Порт-Артуре срок вывода советских войск из совместно используемой китайской военно-морской базы Порт-Артур до того времени, пока не будут заключены мирные договоры между Китайской Народной Республикой и Японией и Советским Союзом и Японией».

Советское Правительство выражает согласие с вышеизложенным предложением Правительства Китайской Народной Республики, а также с тем, что бы Ваша нота и настоящий ответ на нее были составной частью указанного выше Соглашения от 14 февраля 1950 г. о военно-морской базе Порт-Артур со дня обмена настоящими нотами.

Прошу Вас, товарищ Премьер и Министр, принять уверения в моем весьма высоком к Вам уважении.

А. ВЫШИНСКИЙ

15 сентября 1952 года.

ПАРТИЙНАЯ ЖИЗНЬ

О ходе выполнения социалистических обязательств, взятых к XIX съезду партии

Недавно состоялось открытое объединенное партийное собрание партийных организаций коллектива строителей, где начальником тов. Мохов, и монтажных коллективов.

Доклад «О ходе выполнения социалистических обязательств ко дню открытия XIX съезда партии» сделал начальник стройрайона тов. Мохов.

Он говорит об огромном трудовом подъеме, с которым встретили строители и монтажники в е с т ь о созыве XIX съезда партии. На стахановской вахте в честь съезда коллективы рабочих добились значительных успехов. Выполнено обязательство по вводу трех цехов в эксплуатацию и сдано ряд объектов первой очереди.

Останавливаясь на некоторых положительных сторонах в работе строительных и монтажных коллективов, тов. Мохов главное внимание сосредотачивает на недостатках, в ликвидации которых мало помогают партийные организации. Например, на четвертом строительном участке (начальник т. Кореневский) очень медленно и с невысоким качеством ведутся строительные работы по группе объектов производства. Кроме того, здесь не обеспечивается своевременная сдача под монтаж фундаментов, эстакад, будок, цехов.

Под угрозой срыва находятся строительные работы по группе цехов первого производства на третьем участке, где начальником коммунист т. Степанюк.

Большое место в докладе отводится работе монтажных коллективов.

Монтажники, руководимые тов. Сазоновым, по существу уже сорвали сдачу в эксплуатацию паропровод, который должен был обслуживать вновь вводимые цеха.

Электромонтажники (нач. тов. Алексеев) ставят под угрозу срыва сдачу цехов первого производства.

Выступивший после доклада тов. Бударин критиковал ремонтно-механический завод за задержку ремонта оборудования.

Особенно плохо работают на участках электромонтажники и проектная организация.

—Что касается наших работ,—говорит т. Бударин,—то они могут быть выполнены в 5—7 дней.

В своем выступлении т. Кибалов, анализируя ход выполнения социалистических обязательств, отметил, что коллектив, где начальником тов. Алексеев, свое задание не выполняет, поэтому задерживаются работы других монтажных организаций.

—Плохо,—говорит т. Кибалов,—обстоит дело и с кадрами. Квалифицированные кадры без ведома руководства перебрасываются с одного места работы на другое, что очень отражается на выполнении соответствующих работ.

В заключение своего выступления он сказал, что взятые в честь съезда социалистические обязательства будут выполнены. Для этого необходима слаженность в работе строителей и монтажников.

В прениях выступили тт. Дмитриенко, Бочаров, Алексеев, Шинберг, Наумович, Бейлин, Бритвиенко, Мамикомян, Ермолаев, Сазонов, Иорш.

В своих выступлениях они вскрыли недостатки мешающие в работе и внесли ряд предложений для их устранения.

К. КОВАЛЕНКО.

Закончился семинар пропагандистов

20 сентября закончил работу городской десятидневный семинар пропагандистов. 96 пропагандистов школ и кружков партийной и комсомольской учебы прослушали цикл лекций по истории ВКП(б). Проведены семинарские занятия по произведениям товарища Сталина «О диалектическом и историческом материализме», «Об основах ленинизма» и «К вопросам ленинизма».

С лекциями по методике проведения занятий в кружках партийного просвещения выступили руководители кружков по изучению истории ВКП(б) тт. Эпов, Митрошкина, Славный и другие.

Были прочитаны лекции: «Как работать над книгой», «О работе товарища Сталина», «Марксизм и вопросы языкознания», «О постепенном переходе от социализма к коммунизму» и «О международном положении».

С докладом об очередных задачах городской партийной организации в области хозяйственного и культурного строительства выступил секретарь ГК ВКП (б).

П. РОМАНОВ.

На ударном молодежном

Вдохновенно трудится коллектив монтажников, где начальником тов. Абакумкин, в канун XIX съезда партии.

Многое изменилось в цехе за дни предсъездовской стахановской вахты, хотя прошло сравнительно короткое время. Смонтированные агрегаты говорят за дела монтажников. Ведь всего две недели назад эти машины были в разобранном виде и там, где покоятся они сейчас, на прочных фундаментах, лежали детали.

Славно потрудилась в прошедшие дни бригада монтажников т. Медведева (коллектив т. Абакумкина), занятая на монтаже первого турбокомпрессора. Члены этой бригады — слесари тт. Зюзин, Куприянов, Тарасов и другие выполняли ежедневные задания на 200—230 процентов. Результаты упорного труда не прошли даром. Первый агрегат бригада смонтировала, строители произвели подливку фундаментных рамок и через несколько дней начнется испытание.

На очереди завершения р а б о т находится второй агрегат, а затем и последующие. Здесь примерно трудятся над реализацией своих обязательств бригады, руководимые тт. Коротковым, Антиповым и Акулиным.

На днях заканчивает монтаж турбодетандера и бригада т. Касаткина. — Обязательство, взятое нами, мы выполним. За нами дело не станет! — так заявляет т. Касаткин, выражая мнение всей своей бригады.

Строги и четки движения монтажников. Каждый делает свою работу уверенно, продуманно, со знанием дела.

Во всем чувствуется возрастающий с каждым днем трудовой подъем монтажников коллектива, где начальником т. Абакумкин, занятых на монтаже основных агрегатов пускового объекта.

У этого коллектива сейчас два стремления, которыми живут все. Первое из них —выполнить свои обязательства, взятые в честь достойной встречи XIX съезда партии и второе — оправдать доверие коллектива орденоносного завода имени В. И. Ленина, пославшего их сюда для выполнения ответственной задачи.

Н. ПАВЛОВ.

Люди великой стройки коммунизма.

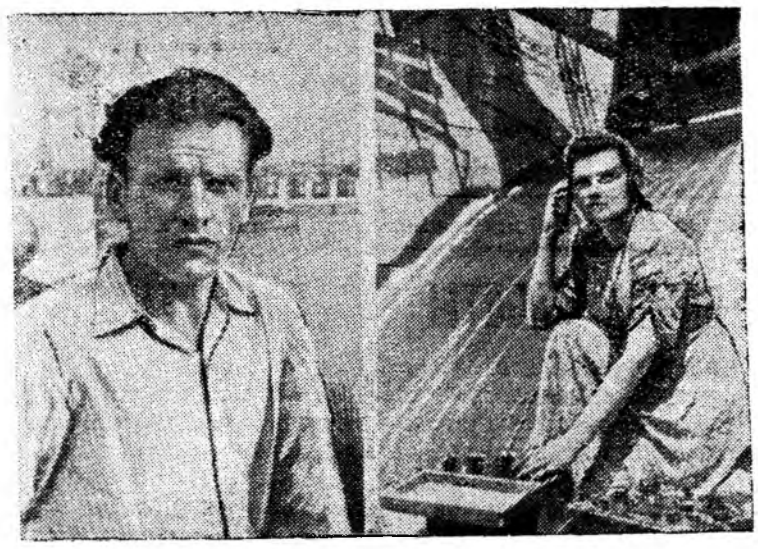

Цимлянский гидроузел. На снимке: комсомолка Надежда Федотова, отличившаяся на строительстве Цимлянской ГЭС (справа) за исследованием бетонных сооружений станции. Слева—машинист портального крана И. Е. Качайло, отличившийся на строительстве Цимлянского гидроузла.

Фото Л. Портера. Пресслише ТАСС.

Письма в редакцию

Не менее трех норм

В механо-сборочном цехе РМЗ с каждым днем ширится социалистическое соревнование за достойную встречу XIX съезда партии.

Выполняя взятые в честь XIX съезда обязательства, рабочие участка труб, слесари тт. И. Кузовов, Ф. Хохлов, Д. Забегаловский и разнорабочий А. Глазков выполняют ежедневное задание на 300 процентов.

Не менее трех дневных норм дают слесари участка фитингов тт. А. Скакунов, Г. Бабич, В. Шиханов.

По-стахановски трудятся токари механического участка тт. И. Гусаков, И. Янковой, А. Киселев, М. Филюкин, А. Мясников. Ежедневный показатель в их работе—не менее двух дневных норм.

Включившись в предсъездовское социалистическое соревнование, упаковщики участка шпилек тт. М. Ляпкина, К. Гинько, Н. Быргазова ежедневно выполняют 1,5—2 нормы.

Сейчас рабочие механо-сборочного цеха настойчиво борются за досрочное выполнение г о д о в о г о плана в честь открытия XIX съезда коммунистической партии.

М. БУЖГЕВА, парттрупорг.

Встреча пионеров со знатным стахановцем

«Цена одной минуты» — на такую тему недавно провели сбор пионеры 6-го отряда четвертой школы.

На пионерский сбор дети пригласили знатного стахановца—токаря ремонтно-механического завода т. Русяева.

Председатель Совета отряда Нэля Матвеенко выступила с кратким вступительным словом.

С большим интересом собравшиеся слушали беседу токаря-стахановца тов. Н. Русяева. Он рассказал, как учитывая каждую минуту в работе, он добился выполнения месячного задания на 400—450 процентов.

С беседой «Цена одной минуты» выступила учительница Александра Петровна Тихомирова.

Ученицы Галина Аржанникова и Таня Шрамко рассказали о своем режиме дня, как они берегут каждую минуту.

В заключение пионерского сбора учащиеся пели песни, рассказывали стихотворения и исполняли групповые танцы.

Н. ТЕРЕХОВА.

Хождение по мукам

Еще в сентябре 1951 года я впервые обратилась к управдомами тов. Мухомедовской с просьбой принять меры к ремонту квартиры. Однако не так скоро решаются вопросы в домоуправлении. А во время дождей вода течет в комнату, обвалилась штукатурка на потолке, здание разрушается, но это никого не тревожит из ЖКУ.

Второе письмо я отдала лично в руки т. Сажневу, третье—Владимирову, четвертое—начальнику ЖКУ т. Веселому, а копию т. Бутуриной и, наконец, пятое—тов. Тарасовой.

После заверения т. Тарасовой я надеялась, что квартира будет все же отремонтирована, однако заявлений писано много, но мер по ним никто не принял.

Когда же, наконец, будет отремонтирована квартира?

А. КАРНАУХОВА, житель 35 кв. д. 16, кв. 11.

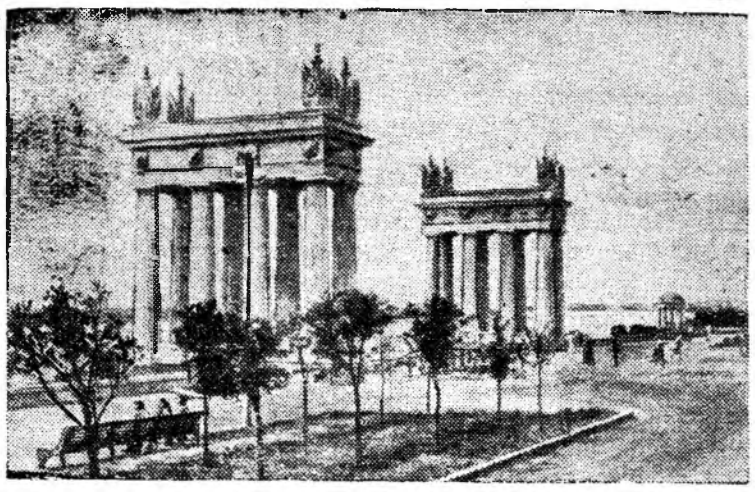

В Сталинграде закончено сооружение новой набережной Волги. На снимке: на новой набережной.
Фото А. Маклецова. Пресслише ТАСС.

Камни

Встречала Волга нас тогда бурливо,
Прибой гудел—ведь он торжествовал.
Вели мы съемку берега залива
И намечали нынешний канал.

Я с берега три камня взял с собою,
Привез домой, поставил на комод—
В квартире пахнет волжскою водою
И теплым ветром от крутых высот.

А ведь сейчас, такие точно, камни,
Родня моим, скуластым галышам,
Легли в откос высокой крепкой дамбы
И в новый мост с железом пополам.

И каждый раз теперь, придя с работы,
Смотрю на них и думаю о том,
Должно быть им в плотину лечь охота,
Или в фундамент, чтобы вырос дом!

СЕРГЕЙ ТКАЧЕВ.

КАБИНЕТЫ ШКОЛ ПОПОЛНИЛИСЬ НАГЛЯДНЫМИ ПОСОБИЯМИ

Школа № 5 за летний период приобрела целый ряд новых учебных пособий по физике, химии, биологии.

Активное участие в пополнении кабинета биологии наглядными пособиями приняли сами учащиеся.

Отдыхая в пионерских лагерях, участвуя в походах по родному краю, экскурсиях в тайгу, пионеры не забывали о летнем задании.

Многие из них принесли в школу гербарии растений, коллекции насекомых, чучела птиц.

Ученик 7-го класса Толя Куликов сделал аквариум с рыбками, которые он поймал в озере. В живой уголок ребята принесли живую кукушку и многое другое.

Р. ПЕТРОВА,
учитель-биолог.

Создать условия для выполнения обязательств

Огромные тяжеловесные емкости установлены. В цехе идет сборка трубопроводов и приготовления к их испытаниям.

Напряженные лица рабочих, энергичные движения, быстрота и точность исполнения — все свидетельствует о том, что здесь любят честно трудиться.

Около одной емкости газосварщик Павел Ефимович Ананьев варит фланцы. Он весь поглощен работой. Его внимательное и строгое выражение лица говорит, что сварщик выполняет ответственное задание.

Вдруг раздался глухой треск. Струя пламени в газорезке мгновенно исчезла.

Воздух... Павел Ефимович, незаметно приподняв очки на лоб, с сердцем проговорил:

— Что за работа? Сегодня несколько раз прерывают.

Лицо сварщика выражало крайнее недовольство.

— Так, пожалуй, и обязательство не сумеешь выполнить,—быстро заговорил сварщик, обращаясь к нам. 210 процентов в сентябре обязался дать. А тут видите... Павел Ефимович безнадежно развел руками.

— Не одно, так другое... Бригада наша добросовестно работает. Трудимся хорошо. А вот материалом нас не обеспечивают, начальство не беспокоится об этом. Два дня по этой причине простояли. А такие случаи у нас, в коллективе т. Бударина бывают, часто.

В цехе, где начальником т. Гущин (производство т. Соскинда), монтаж оборудования ведет прораб т. Козин.

Включившись в социалистическое соревнование монтажники взяли обязательство — установить к 20 сентября емкости, к этой же дате закончить установку аппаратуры, а к 28 сентября завершить все монтажные работы по цеху.

Коллектив прорабства, возглавляемый тов. Козиным, трудится непокладая рук, чтобы ко дню созыва XIX съезда партии выполнить свое обязательство.

Между тем, руководители монтажной организации, где начальником т. Бударин, не уделяют достаточно внимания вопросу обеспечения рабочих материалами, организации фронта работ. Зачастую отдельные рабочие, а иногда и целые бригады монтажников простаивают.

Совершенно не заинтересованы в скорейшем окончании монтажа оборудования в цехе и эксплуатационники. Об этом говорит тот факт, что работники дирекции производства т. Соскинда до сих пор не сдали в монтаж пять единиц технологического и машинного оборудования (ловушки, фильтр, передвижной шестерничатый насос, баки). Но время не ждет. Скоро 28 сентября. В этот день монтажники должны сдавать цех. Однако по развороту руководителей производства, навряд-ли этот срок будет соблюден.

Несмотря на то, что монтажников, где прорабом т. Козин, плохо обеспечивают материалом, не сдают в монтаж оборудования, коллектив все же выполнил досрочно ряд обязательств. Рабочие этого прорабства на два дня раньше срока—18 сентября окончили установку емкостей. Кроме того здесь выполнено и второе обязательство—точно в срок смонтирована аппаратура.

Особенно отличился на монтаже оборудования газосварщик тов. Ананьев. Он дает ежедневно до двух норм. Хорошо работает бригада трубопроводчиков, руководимая тов. Мень. Слесарь тов. Агафонов, член этой бригады ежемесячно выполняет задания на 140—150 процентов, с хорошим и отличным качеством выпускаемой продукции.

В эти предсъездовские дни монтажники прорабства т. Козина еще больше усилили напряжение в труде, чтобы обязательства, взятые к знаменательной дате, выполнить досрочно.

Руководителям монтажной организации, в частности тов. Бударину, директору производства т. Соскинду необходимо в кратчайший срок ликвидировать производственные недостатки, это явится своевременной помощью в деле выполнения взятых обязательств коллективом.

В. АЛЕКСЕЕВ.

В цехе всегда порядок

В цехе термистов Тиванова работает недавно, но она уже пользуется заслуженным авторитетом среди рабочих.

Особенно Ирина Константиновна любит порядок в производственном помещении. Зайдите в любое время к нам в цех,—говорят рабочие,—и вы убедитесь в этом.

Термисты вполне правы. Тов. Тиванова является одним из исполнительных и аккуратных рабочих.

Еще лучше трудится т. Тиванова сейчас—в предсъездовские дни. Она знает, что от ее труда во многом зависит и выполнение заданий термистами цеха.

М. РАКОВСКИЙ,
начальник термического цеха РМЗ.

Помощь друзей

(Письмо из Польши)

—Здесь, в Пётркове, возводится крупнейший в Польше текстильный комбинат,—рассказывал нам инженер Станислав Единецкий.—С помощью Советского Союза уже построена, оборудована и введена в строй первая очередь комбината — прядильно-гребенная фабрика.

—Мы стоим на высоком пригорке, с которого хорошо видна вся фабрика. Сверкает на солнце ребристая поверхность застекленной крыши. Огромные корпуса раскинулись более чем на два с половиной гектара.

—Такого текстильного предприятия, как это, Польша никогда не имела, хотя издавна считается страной текстиля,—продолжал инженер.

Эти слова подтверждаются, когда заходишь внутрь фабрики. Взору открываются просторные, с высокими потолками цехи. Бесшумные вентиляторы беспрерывно подают свежий воздух. Гордостью фабрики являются новейшие станки. Они установлены строгими, ровными шеренгами, работают почти бесшумно. Бросается в глаза то, что в цехах мало рабочих.

— Наш комбинат—подлинно образцовое предприятие,—говорит заведующий фабрикой, старый текстильщик Ян Малиновский и любовно обводит взглядом мерно жужжащие станки.—Отроду ничего подобного не видел, хотя работаю на текстильных фабриках 26 лет.

Как и на многих других крупных стройках, здесь большую помощь оказал Польше Советский Союз. Советские инженеры выбрали площадку для стройки. Советские проектировщики за короткие сроки разработали проект и подготовили все необходимые технические документы. Советские люди прислали на стройку современные строительные механизмы. Эти машины позволили сократить на треть сроки сооружения главного корпуса фабрики.

Не успели еще уйти из здания будущей фабрики штукатуры и плотники, а в Пётрков уже начали поступать из Советского Союза ящики с оборудованием. Вместе с ними прибыли на строительную площадку советские специалисты: монтажники, мастера, инженеры.

В течение четырех месяцев ими было смонтировано и пущено в ход свыше 700 станков. К началу работ на фабрику приехали для обучения молодых польских рабочих советские прядильщицы-инструкторы: Ольга Березина и Галина Гуляева из Иваново, Екатерина Яковлева с Глуховского комбината, Елизавета Волкова с Дедовской фабрики под Москвой.

7 ноября 1951 года, в день 34-й годовщины Великой Октябрьской социалистической революции, фабрика была сдана в эксплуатацию. Сейчас фабрика работает на полный ход.

—Советские заводы прислали нашей фабрике самое новейшее оборудование,—говорит Ян Малиновский. —Трепальные машины приспособлены для переработки длинноволокнистого хлопка, чесальные—снабжены новейшей системой пневмомеханического очесывания. Мотальные—узловязателем. Только истинные друзья могли прислать такое замечательное оборудование.

—Советские люди помогли нам быстро освоить эти сложные машины,—вступил в разговор инженер Единецкий.—Благодаря этому молодые рабочие уже через месяц начинают перевыполнять нормы. Да вот убедитесь сами.

Инженер окликнул черноволосую девушку по имени Геринима Мамрот:

—Давно ли работаете на фабрике?

—Я новичок в цехе.

—И как идут дела?

—Обслуживаю четыре крутильных машины. Нормы перевыполняю.

—Кто научил вас работать на этих машинах?

Лицо Геронимы озарилось теплой улыбкой:

—Галина Гуляева, наша подруга. Век буду помнить ее.

Во всех цехах новой фабрики с большой любовью и сердечностью вспоминают советских специалистов.

—Да,—говорит в раздумье Ян Малиновский.—Познакомившись ближе с простыми советскими рабочими, мы воочию увидели, как успешно решается в Советском Союзе поставленная великим Сталиным задача повышения культурно-технического уровня рабочих.

—Мы ученики советских стахановцев,—говорят теперь на фабрике.—Мы многому научились у наших советских друзей.

Самоотверженный труд советских рабочих на фабрике, их горячее желание передать свой опыт польским друзьям, их живой интерес к каждому достижению народной Польши—все это было для жителей Пётркова еще одним ярким примером искренней дружбы Советского Союза с польским народом.

Я. МАКАРЕНКО.
г. Пётрков.

По нашему городу

Эстафета на приз газеты „Знамя коммунизма“

Сегодня старт!

Эстафета на приз газеты „Знамя коммунизма“ проводится первый раз. Но за переходящий приз головы бороться много команд.

Задолго до эстафеты в добровольных спортивных обществах физкультурники готовились к этому событию. И вот сегодня, в 11 часов утра, у здания редакции будет дан старт первой эстафете. Помериться силами и выносливостью выйдут десятки команд бегунов.

РАДИОФИКАЦИЯ ГОРОДА

Заканчивается монтаж в жилых домах радиотрансляционных точек. Сейчас монтажники уже приступили к главной и абонентской линий. В скором будущем линии будут сданы в эксплуатацию.

Радиоузел в настоящее время имеет действующую радиоаппаратуру мощностью 500 ватт, а когда будет смонтирована остальная аппаратура, то мощность радиоузла возрастет до 5 тысяч киловатт. Эта мощность позволит обслуживать до 10 тысяч радиоточек.

В настоящее время трудящиеся города, проживающие в 1, 26, 27, 37, 38, 39, 51 кварталах уже могут слушать радио.

КУРИЛЕНКО,
техник радиоузла.

СТРЕЛКОВЫЕ СОРЕВНОВАНИЯ

Городской комитет ДОСААФ решил в начале октября провести в честь XIX съезда партии стрелковые соревнования на командное и личное первенство.

В первичных организациях ДОСААФ города развернулась деятельная подготовка стрелков к предстоящим соревнованиям.

КИНОФЕСТИВАЛЬ В ЧЕСТЬ СЪЕЗДА

19 сентября с. г. в кинотеатре «Победа» фильмом «Ленин в 1918 году» начался кинофестиваль в честь XIX съезда партии.

За время фестиваля трудящиеся города просмотрят фильмы «Клятва», «Великий гражданин» первая и вторая серия, «Человек с ружьем» и «Незабываемый 1919-й.»

НА КУБОК ГОРОДА

На стадионах города продолжаются футбольные встречи между командами на кубок города.

19 сентября на городском стадионе встретились футболисты основного предприятия с командой автомобилистов. Встреча закончилась победой команды основного предприятия со счетом 6:1.

В этот же день состоялась игра между командами ремонтно-механического завода и производственно-энергетической конторы. Выиграли футболисты ремонтно-механического завода со счетом 3:2.

Сегодня и завтра встречи продолжаются. В розыгрыше на кубок города лидируют футболисты «Труда» и основного предприятия.

МЕРЫ ПРИНЯТЫ

„Навести порядок в столовых города“

Под таким заголовком в № 66 нашей газеты за 17 августа этого года была опубликована корреспонденция радиотехника т. Соколова.

Начальник торгового отдела горторга т. Кривенко сообщил редакции, что отмеченные недостатки в работе столовой № 1 действительно имели место. Заметка обсуждена на общем собрании работников столовой. Все недостатки устранены. Работники зала включились в социалистическое соревнование за отличное обслуживание потребителя, а работники кухни—за отличное приготовление блюд. Заведующему столовой № 1 тов. Фисюк за бездушное отношение к клиентам сделано строгое предупреждение.

По следам неопубликованных писем

В редакцию городской газеты «Знамя коммунизма» поступило письмо от т. Соколова. Он сообщил факты о беспорядках на автобусных остановках при посадке.

Письмо тов. Соколова было направлено для принятия мер в городское отделение милиции. Как сообщил зам. начальника тов. Миздрюк, факты, указанные в письме подтвердились. Приняты меры для наведения порядка.

События в Корее

Сообщение Главного командования Народной армии

ПХЕНЬЯН. (ТАСС). Главное командование Народной армии Корейской Народно-Демократической Республики сообщило сегодня, что части корейской Народной армии совместно с частями китайских народных добровольцев на отдельных участках фронтов вели оборонительные бои с американо-английскими интервентами и лисынмановскими войсками.

Сегодня зенитные части Народной армии и китайских народных добровольцев и стрелки-охотники за вражескими самолетами сбили 2 и повредили 3 истребителя противника.

Новая варварская бомбардировка американцами гидроэлектростанции в Северной Корее

ПЕКИН. (ТАСС). Как сообщает корреспондент агентства Синьхуа из Пхеньяна, американские самолеты в ночь на 12 сентября вновь подвергли варварской бомбардировке гидроэлектростанции Суйхэ в Корее.

12 сентября свыше 30 американских бомбардировщиков «В-29» бомбили эти электростанции с полуночи в течение трех часов подряд.

Согласно коммюнике Главного командования корейской Народной армии от 14 сентября, три американских самолета были сбиты огнем зенитной артиллерии и истребителями корейской Народной армии и китайских народных добровольцев.

Широко известно, что гидроэлектростанции Суйхэ на реке Ялуцзян не являются «военными объектами», а представляют собой мирные сооружения, обслуживающие бытовые нужды корейского народа.

В Англии

Американская военщина продолжает расширять сеть аэродромов на британских островах.

Джон Булль: „Гм! Кажется, эта надпись относится и ко мне“.
Рис. С. Чистякова. Пресс-клише ТАСС.

На межзональном шахматном турнире

СТОКГОЛЬМ. (ТАСС). В состоявшемся сегодня третьем туре межзонального шахматного турнира в Салтшебадене было сыграно только 9 партий. Из турнира выбыл по болезни Болбочан (Аргентина), и партии, сыгранные им, не считаются. Таким образом, теперь в каждом туре один участник будет свободен. Сегодня в таком положении оказался гроссмейстер Котов. Не состоялась также партия Сабо (Венгрия) — Вайтонис (Канада) из-за болезни венгерского гроссмейстера.

К 23 часам по московскому времени закончились только 4 партии. После непродолжительной борьбы согласились на ничью Штальберг (Швеция) — Унцикер (Западная Германия), Матанович (Югославия) — Пильник (Аргентина), Пахман (Чехословакия) — Авербах (СССР) и Тайманов (СССР) — Штольц (Швеция). Остальные партии еще не окончились.

Пятый час игры в третьем туре межзонального шахматного турнира в Сальтшебадене принес следующие результаты. Гроссмейстер Геллер (СССР), получив отличную позицию в партии с Глигоричем, играл в дальнейшем без определенного плана и оказался в трудном положении. В наступившем цейтноте Геллер допустил ошибку и проиграл. Партия Петросян (СССР) — Принс (Голландия) закончилась вничью. Стейнер (США) выиграл у Элисказеса (Аргентина), Санчес (Колумбия) — у Голомбека (Англия). Партия Вейд (Новая Зеландия) — Барца (Венгрия) отложена.

Успехи Вьетнамской Народной армии

ЛОНДОН. (ТАСС). Из сообщения сайгонского корреспондента агентства Рейтер явствует, что части вьетнамской Народной армии 16 сентября завладели двумя постами вблизи Турана—главной базы французских военно-воздушных сил для операций вдоль восточного побережья Вьетнама.

Эти два поста—Туонг-Фуок и Ан-Ми—расположены соответственно в 24 и 20 км. от Турана—крупного порта Центрального Вьетнама.

Редактор В. П. Богатырев.

В связи со снижением стоимости газеты „Знамя коммунизма“ с 20 коп. до 15 коп. и увеличением периодичности газеты с 2 до 3 номеров в неделю, устанавливается новая подписная плата:

на 1 месяц 1 руб. 95 коп.
на 3 м-ца 5 руб. 85 коп.

В связи с изменением подписной платы на городскую газету „Знамя коммунизма“ не забудьте своевременно переоформить свою подписку.

Подписка принимается в конторах, отделениях и агентствах связи, почтальонами и общественными уполномоченными.

ИЗДАТЕЛЬСТВО.

Техникуму *требуются* гардеробщицы.
Обращаться: Соцгород, проспект Сталина.

Утерянную квитанционную книжку для приема подписки Серия ВН с № 33626 по № 33650 считать недействительной.

Союзпечать

ТИПОГРАФИИ ГАЗЕТЫ „ЗНАМЯ КОММУНИЗМА“ *требуются:*
наборщики,
сторож.
Здесь же принимаются заказы на печатание бланков.
Обращаться в типографию, в часы занятий, с 8 до 17 часов.

Катюнина Степанида Минеевна, проживающая в соцгороде, ул. Садовая, № 15, возбуждает дело о расторжении брака с Катюниным Иваном Григорьевичем, проживающим в Горьковской области Ветлужский р-н, село Новоуспенье. Дело будет слушаться в нарсуде Ветлужского района.

Евдокимова Анна Васильевна, проживающая в соцгороде, по ул. Набережной, возбуждает дело о расторжении брака с Евдокимовым Ильей Кузьмичем, проживающим в соцгороде 51 квартале, 22 доме, кв. 11.

Дело будет слушаться в народном суде 1-го участка.

Адрес редакции и типографии: Соцгород, улица Мира, дом №8 ; телефоны редакции №68 (один звонок), типографии № 68 (2 звонка) через коммутатор техникума

03299 Типография Облполиграфиздата Зак. № 1457