Пролетарии всех стран, соединяйтесь!

ЗНАМЯ КОММУНИЗМА

Орган горкома ВКП(б) и городского Совета депутатов трудящихся

ГОД ИЗДАНИЯ ПЕРВЫЙ

№ 67 (74)
ПЯТНИЦА
22 августа 1952 г.

Цена 20 коп.

5 октября 1952 года созывается XIX-й съезд ВКП(б).

Весть о созыве съезда вызвала новый трудовой и политический подъем среди трудящихся нашего города.

Выше уровень профсоюзной работы

Широка и многогранна деятельность профсоюзов на предприятиях. Успех ее во многом зависит от низовых профсоюзных организаций. Там, где они проявляют необходимую инициативу, умело выполняют свои уставные обязанности, там хорошо поставлена профсоюзная работа, благотворно влияющая на весь ход производственной и общественной жизни предприятия.

Профсоюзы—школа коммунизма. Они самыми прочными нитями связаны с широкими массами рабочих и служащих. Профсоюзные руководители, большие и малые, как и вообще руководители, никогда не должны забывать указаний В. И. Ленина и И. В. Сталина о необходимости тесной связи с массами.

К сожалению, в нашем городе многие профсоюзные руководители еще не овладели в совершенстве большевистским стилем руководства. Вследствие этого в ряде предприятий и организаций профсоюзная работа ведется на низком уровне. В результате проведенной недавно проверки выявлены серьезные недостатки в деятельности заводского комитета основного предприятия (председатель тов. Халапов). Завком полностью не выполняет своих функций, крайне слабо связан с цеховыми организациями, редко слушает их отчеты, не всегда реагирует на поставленные ими вопросы, зачастую проходит мимо крупных ошибок и недочетов в их работе. Завком и его преседатель т. Халапов запустили организационно-массовую работу. На многих предприятиях общие профсоюзные собрания проводятся от случая к случаю, а на производстве, где директором т. Соскинд, в жилищно-коммунальном управлении и на базе оборудования собрания длительное время не созываются совсем. На предприятии в целом и в отдельных коллективах низкий охват профсоюзным членством.

Завком слабо руководит социалистическим соревнованием. В этом важном деле проявляется все еще много формализма и казенщины. Завком интересует лишь количественный охват работающих соревнованием, но он не уделяет должного внимания распространению передового опыта, проверке выполнения взятых рабочими обязательств.

Серьезные недостатки имеются также в деятельности профсоюзной организации монтажного коллектива, где руководителем т. Сазонов и председателем рабочкома т. Конусенко. Здесь только 60 процентов работающих охвачено профчленством. Сам т. Конусенко не знает общей суммы задолженности по членским профсоюзным взносам. Социалистическое соревнование организовано только между управлениями, но итоги его подводятся с большим опозданием. Соревнования между участками, бригадами, отдельными рабочими нет.

Совершенно запущена профсоюзная работа в монтажном управлении, где начальником тов. Краснов и председателем месткома т. Субботин. Половина рабочих и служащих управления не состоит в профсоюзе. Нечленом профсоюза является и начальник управления т. Краснов. Многие члены профсоюза имеют задолженность по членским взносам за 3—4 месяца, а некоторые—и за год. Так, старший прораб Гришаков не платит членских взносов с апреля 1951 года. Принятые коллективом управления в начале текущего года социалистические обязательства еще ни разу не проверялись. За семь месяцев выпущено только два номера стенной газеты.

Все эти недостатки свидетельствуют на только о плохой работе заводских, рабочих и местных комитетов, но и об отсутствии должного руководства ими со стороны партийных организаций. С таким положением надо покончить.

Самой главной задачей профсоюзных организаций является коммунистическое воспитание рабочих и служащих. Воспитывая коммунистическое отношение к труду, профсоюзные организации обязаны всемерно содействовать выполнению коллективных договоров. Надо улучшить руководство социалистическим соревнованием, добиваться, чтобы на каждом предприятии, в каждом цехе, участке и бригаде умножалось количество стахановцев, новаторов производства. Это явится верной гарантией перехода к коллективной стахановской работе.

Профсоюзным организациям надо принять неотложные и действенные меры к устранению имеющихся недостатков и коренному улучшению организационно-массовой работы.

Перед трудящимися города сейчас стоит ответственная задача—обеспечить своевременный пуск в эксплуатацию объектов первой очереди предприятия. Важную роль в мобилизации рабочих, инженерно-технических работников и служащих на выполнение этой задачи должны сыграть профсоюзные организации. По-большевистски возглавить социалистическое соревнование, добиться в ходе его нового подъема профсоюзной работы—боевая задача каждой профсоюзной организации.

Вода идет в пустыню

АШХАБАД. На трассе Главного Туркменского канала организуются строительные участки. Первый участок создается в районе поселка Чапаевск, в пятидесяти километрах от Тахна-Таша. На площадку доставляются материалы, механизмы.

Сюда пришла амударьинская вода. Для ее пропуска строители использовали сохранившиеся древние каналы. В короткое время каналы были расчищены и отремонтированы.

К сведению всех организаций ВКП(б)

На днях состоялся в Москве Пленум Центрального Комитета ВКП(б).

Центральный Комитет ВКП(б) постановил созвать 5 октября 1952 года очередной XIX съезд ВКП(б).

Порядок дня XIX съезда:

1. Отчетный доклад Центрального Комитета ВКП(б) — докладчик Секретарь ЦК тов. МАЛЕНКОВ Г. М.
2. Отчетный доклад Центральной Ревизионной Комиссии ВКП(б)—докладчик Председатель Ревизионной Комиссии тов. МОСКАТОВ П. Г.
3. Директивы XIX съезда партии по пятому пятилетнему плану развития СССР на 1951—1955 годы—докладчик Председатель Госплана тов. САБУРОВ М. З.
4. Изменения в Уставе ВКП(б)—докладчик Секретарь ЦК тов. ХРУЩЕВ Н. С.
5. Выборы центральных органов партии.

Норма представительства и порядок выборов делегатов на съезд:

1. Один делегат с решающим голосом на 5000 членов партии.

2. Один делегат с совещательным голосом на 5000 кандидатов в члены партии.

3. Делегаты на XIX партийный съезд избираются согласно Уставу партии закрытым (тайным) голосованием.

4. От парторганизаций РСФСР делегаты избираются на партийных конференциях областей, краев и автономных республик. В других союзных республиках делегаты избираются на областных партийных конференциях или на съездах компартий союзных республик—по усмотрению ЦК компартий союзных республик.

5. Коммунисты, состоящие в партийных организациях Советской Армии, Военно-Морского Флота и пограничных частей МГБ, избирают делегатов на XIX съезд партии вместе с остальными партийными организациями на областных, краевых партконференциях или съездах компартий союзных республик.

Секретарь ЦК ВКП(б) И. СТАЛИН.

НАВСТРЕЧУ II-й ГОРОДСКОЙ ПАРТИЙНОЙ КОНФЕРЕНЦИИ

Годовой план выполнен

Замечательной трудовой победы добился коллектив строительного района, где начальником тов. Ахабадзе. 9 августа строители района завершили выполнение годового плана, при высоких экономических показателях.

Коллектив строительного района взял на себя обязательство до 1 октября закончить все строительные работы на пусковых объектах предприятия.

Среди строительных участков, прорабств и отделов широко развернулось социалистическое соревнование за досрочное выполнение взятых на себя дополнительных обязательств.

Н. ПАВЛОВ.

По три нормы в смену

Включившись в социалистическое соревнование за достойную встречу II-й городской партийной конференции, газосварщик тов. Безруков выполнил июльское задание на 274 процента. Еще лучше работает стахановец в эти дни. Он дает две—три нормы в смену при отличном качестве выпускаемой продукции.

Н. ПЕТРОВ,
коллектив тов. Свешникова.

Новые социалистические обязательства

Готовя достойную встречу II-й городской партийной конференции, коллектив аппаратного цеха предприятия, где начальником тов. Хамов, принял новое повышенное социалистическое обязательство.

Монтажники решили до конца месяца закончить установку оборудования в одном из цехов производства, где директором тов. Соскинд, и установить сверх плана 27 рингфельдов на других объектах. Кроме того, коллектив обязался за это время произвести пуско-наладочные работы в двух цехах производства, где директором тов. Победоносцев.

Особенно хорошо работает бригада монтажников, возглавляемая т. Батухтиным. Она ежедневно выполняет установленное задание на 150—170 процентов с отличным качеством работы.

Коллектив ремонтников обязался в августе полностью закончить ремонт оборудования и аппаратуры первоочередных объектов.

Бригады, руководимые тт. Филипповым, Спиридоновым и Сафиным, сейчас выполняют задания на 200—250 процентов с отличным качеством выпускаемой продукции.

И. ВЕТРОВ.

ЕСТЕСТВЕННО-НАУЧНОЙ ПРОПАГАНДОЙ НЕ РУКОВОДЯТ

В лекторской группе отдела культпросветработы горисполкома числится 49 лекторов. Создано шесть секций: медицинская, литературная, историческая, географическая, физико-химическая и физкультурно-спортивная. Состав лекторской группы и каждой секции утвержден решением исполкома горсовета. Казалось бы, есть все условия для широкого развертывания естественно-научной пропаганды. Однако этот важный участок идеологической работы в городе запущен. Лекции на естественно-научные темы почти не читаются. В чем причина такого положения?

Дело в том, что отдел культпросветработы и его заведующий т. Зорин формально подошли к подбору лекторов и неудовлетворительно руководят деятельностью лекторской группы. В состав этой группы входят только преподаватели и медицинские работники. Совсем не привлечены к участию в пропаганде естественных и научных знаний другие специалисты из числа интеллигенции. Тов. Зорин объясняет бездействие лекторской группы тем, что сейчас, в летний период, все учители разъехались, а поэтому, мол, и лекций читать некому.

Работа лекторской группы совершенно не планируется. Нельзя считать планированием то, что в ежемесячных планах работы культпросветотдела в разделе лекционной пропаганды обычно пишется: „Обеспечить чтение лекций на научно-естественные и общественно-политические темы в учреждениях, предприятиях и организациях города в количестве 20 лекций". Никто не добивается выполнения этого пункта. А настоящего, развернутого плана лекционной пропаганды с указанием кто, когда и где, на какую тему читает лекцию — нет. Такие планы в отделе и не составляются. Поэтому и неудивительно, что за семь месяцев текущего года лекторами группы прочитано только 14 лекций и почти все они—на медицинские темы, ибо из всех секций работает только одна—медицинская.

За указанный период прочитана только одна лекция „О великих стройках коммунизма", совсем не читались лекции на научно-атеистические темы, о происхождении жизни на земле, строении вселенной и др.

Отдел культпросветработы создал шесть лекториев, но они бездействуют, так как их работой никто не руководит. Совершенно не читаются лекции и в учреждениях города.

Отдел культпросветработы горисполкома и его заведующий т. Зорин должны принять неотложные меры к устранению имеющихся недостатков и решительному улучшению деятельности лекторской группы. Необходимо ежемесячно составлять развернутые планы работы группы и добиваться их выполнения. Надо регулярно проводить заседания секций и совещания лекторской группы, на которых обсуждать лекции, организовать обмен опытом работы лекторов, читать доклады на методические темы.

К. КОВАЛЕНКО.

Невыполненные обещания

Большие работы проделал коллектив парокотельной № 4 по подготовке к зиме. Сейчас завершается ремонт паросилового хозяйства и здания котельной.

Тем не менее подготовлено к зиме еще не все. Строители не дают возможности коллективу выполнить все намеченные работы. Они перекопали подъезды к котельной, вследствие чего сюда нельзя подвозить уголь. Кроме того, строители вместе со строительной площадкой загородили угольный склад и золоотвал. И поэтому нет возможности подвозить к котельной уголь, в котором испытывается острая необходимость. Не приступают строители и к устройству изгороди вокруг котельной.

Обо всем этом еще в начале лета был поставлен в известность заместитель начальника управления т. Бусыгин. Он обещал удовлетворить законные требования работников производственно-энергетической конторы, создать нормальные условия для работы коллектива котельной. Но это обещание не выполнено и по сей день.

А выполнить обещание давно уже пора, ибо от нормальной работы котельной зависит обеспечение теплом сотен квартир трудящихся нашего города.

И. БЫЧКОВ,
директор ПЭК.

По родной стране

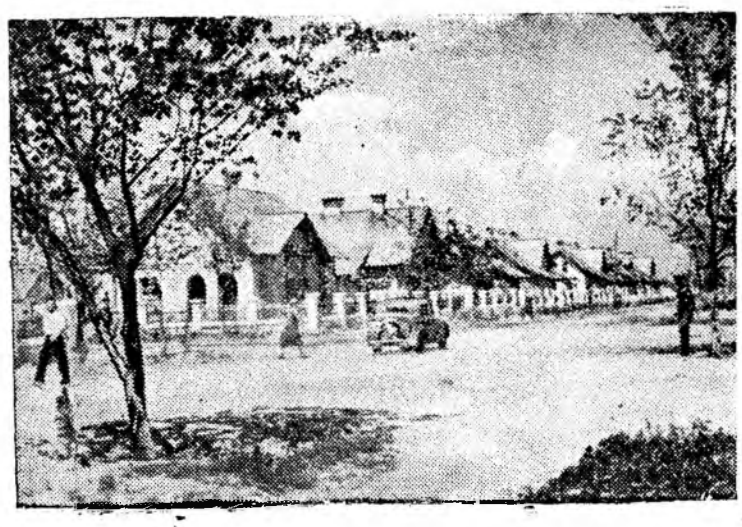

Волго-Донской судоходный канал имени В. И. Ленина.

Поселок строителей в Красноармейском районе. Фото А. Маклецова.

Пресс-клише ТАСС.

Все силы на досрочное и высококачественное завершение работ на пусковых объектах!

Пуск цеха затягивается

25 августа в нашем цехе должен быть окончен монтаж оборудования. Осталось 4 дня до установленного срока, но до завершения намеченных работ здесь еще очень далеко. Основное технологическое оборудование цеха смонтировано только на 40 процентов.

На наши неоднократные письма, телефонограммы, отношения с требованием ускорить монтаж четырех емкостей, руководители монтажного коллектива тт. Сазонов и Бейлин не реагируют. Наоборот, по их указанию и с их ведома полтора месяца назад все работы по установке емкостей были приостановлены.

Как видно, тт. Сазонов и Бейлин потеряли чувство ответственности за порученное дело, срывая своевременный пуск цеха первой очереди. Это именно так, ибо после монтажа емкости должны быть еще и покрыты хлорвиниловой краской. Окраску, согласно технических условий, можно производить только до 1 сентября. А емкости на сегодняшний день даже не установлены.

Долгое время т. Неженцев, а затем т. Бейлин искали всевозможные причины, чтобы свалить свою вину на других: то их не обеспечили балками № 27, то строители не разрешают им вести работы и т. д. и т. п.

Но все это—бюрократические отговорки. Уже скоро месяц, как производство поставило монтажникам балки № 27, уже давно т. Лебедев дал согласие перевести своих рабочих в ночную смену, с тем чтобы монтаж емкостей можно было производить в дневное время. Несмотря на это, руководитель коллектива монтажников т. Бейлин все еще не дает указания приступить к работе.

Дальше такое равнодушие к монтажу оборудования пускового цеха не может быть терпимо.

Необходимо немедленно мобилизовать все силы и ресурсы на своевременное завершение монтажа емкостей. В случае затяжки этой работы в текущем году нельзя будет произвести антикоррозийное покрытие резервуаров. Это будет означать срыв пуска первоочередного цеха.

М. ТАГИРОВ,
старший инженер цеха.

Когда будут проложены подкрановые пути?

Монтаж подкрановых путей в нашем цехе было поручено произвести монтажному участку, где начальником т. Павлович (коллектив т. Разумовского). Прошло уже около двух месяцев со дня получения участком этого срочного задания, но к монтажу подкрановых путей монтажники до сих пор не приступили. На наши неоднократные требования ускорить укладку путей т. Разумовский продолжительное время отвечал молчанием.

Между тем, нам очень нужен кран (а для него—подкрановые пути) для монтажа основного технологического и машинного оборудования. Из-за отсутствия подъемного механизма все такелажные и трудоемкие работы выполняются вручную, что намного снижает производительность труда монтажников.

Недавно т. Павлович сообщил нам, что для укладки подкрановых путей необходимы квадраты. На деле это только предлог для объяснения своей бездеятельности. Квадраты были сданы на участок еще в 1951 году.

Оборудование для прокладки путей недавно вновь было сдано монтажникам. Но монтаж подкрановых путей все еще не производится.

Невольно возникают вопросы:

Что еще надо для выполнения этой срочной и важной работы?

До каких пор тт. Разумовский и Павлович будут затягивать прокладку подкрановых путей?

Я. ЛЮБАРСКИЙ,
начальник цеха.

Доставка рабочих на производство не организована

Наш цех работает круглосуточно. Для доставки рабочих вечерней и ночной смен на производство необходима автомашина. Раньше такая машина к цеху была прикреплена.

Несмотря на то что рабочие цеха живут от предприятия за 5 и более километров, руководство управления находившуюся в нашем распоряжении автомашину передало дежурному по предприятию.

Я неоднократно обращался к директору производства т. Победоносцеву, председателю завкома т. Халапову, зам. начальника управления т. Вирко с просьбой выделить машину для доставки рабочих нашего цеха, но все безрезультатно.

Не реагирует на нашу просьбу и требование и начальник автотранспортной конторы т. Кулагин, который не выполняет приказ министерства и начальника управления о выделении трех автомашин для производства т. Победоносцева.

Переговоры продолжаются, а рабочие вечерней и ночной смен вынуждены на производство и домой ходить пешком, нередко опаздывать на работу, терять на ходьбу много времени.

Ш. ГОЛУБЧИК,
нач. цеха производства т. Победоносцева.

Затягивается подготовка к зиме цехов первой очереди

Кончается лето. Наступает осень. Давно пора усилить темпы подготовки к зиме. Однако руководители монтажных и эксплуатационных коллективов с подготовкой к работе в зимних условиях не спешат. Монтаж паропроводов и трубопроводов на первоочередных объектах ведется крайне медленно, а монтаж конденсатных станций до сего времени еще и не начат.

Для завершения сборки паропроводов нужны сальниковые компенсаторы, задвижки, фланцы и другая арматура, которой на базе оборудования нет. Согласно проекту на паропроводах должны устанавливаться стальные компенсаторы. Затем было решено заменить их чугунными. Недавно вынесено новое решение—ставить на трубопроводах гнутые—„П"-образные компенсаторы. Однако до сих пор ни одно из этих решений к исполнению не принято.

Своевременно не решив проектной неувязки и не разместив заказ на изготовление сальниковых компенсаторов, зам. начальника управления т. Мыльников не обеспечил монтажников недостающим оборудованием. Тем самым по его вине сорваны намеченные сроки окончания работ по подготовке к зиме пусковых объектов.

Правда, небольшое количество сальниковых компенсаторов поступает из ремонта. Но они выполнены с грубым отступлением от проекта. Вместо асбестовой набивки поставлена пеньковая, что совершенно недопустимо. Сейчас всю набивку компенсаторов надо заменять, но отсутствует асбест. Тов. Мыльников „не предусмотрел", что в компенсаторах будет асбестовая набивка и своевременно не заказал для предприятия асбеста.

Не лучше и с оборудованием конденсатных подстанций. Нехватает насосов, емкостей, расширителей, а автоматика и приборы еще даже не заказаны. Такое положение объясняется тем, что руководители производств совершенно не занимались вопросами комплектации оборудования для конденсатных подстанций.

Очень медленно производятся строительные и монтажные работы по подготовке к зиме первоочередных объектов. Рытье траншей и монтаж канальной прокладки конденсатопроводов до сих пор еще не начаты.

На монтаж второй теплофикационной трассы ТЭЦ — соцгород все еще нет проекта. В районе соцгорода в этом году должна быть построена перекачивающая насосная. Однако сооружение и монтаж ее задерживаются также из-за отсутствия проектов.

Коллективам строителей и монтажников необходимо приложить все силы к своевременной подготовке к зиме пусковых цехов и жилого фонда, а руководителям эксплуатационного коллектива—принять все меры к обеспечению их необходимой документацией и оборудованием.

М. МАРТЫНОВ,
главный инженер ПЭК.

Меры приняты

ПО СЛЕДАМ ВЫСТУПЛЕНИЙ ГАЗЕТЫ «ЗНАМЯ КОММУНИЗМА»

„МИРОТВОРЦЫ"

Под таким заголовком в № 62 газеты «Знамя коммунизма» за 3 августа 1952 года был опубликован фельетон т. Веселова. В фельетоне говорилось о том, что начальник монтажного управления т. Разумовский и секретарь партбюро этого управления т. Виноградова сняли «Крокодил», критиковавший плохую работу начальника участка тов. Слатвинского.

Проверкой установлено, что факты, указанные в фельетоне, полностью соответствуют действительности. 13 августа с. г. фельетон обсуждался на заседании бюро горкома ВКП(б). Тт. Разумовскому и Виноградовой за зажим критики, выразившийся в снятии сатирической стенгазеты «Крокодил», объявлен выговор.

Одновременно бюро горкома ВКП(б) обязало секретаря партбюро т. Виноградову принять меры к широкому развертыванию критики и самокритики в стенной печати управления.

„БЕСПОРЯДКИ В ОБЩЕЖИТИИ"

Под таким заголовком в № 63 газеты «Знамя коммунизма» за 7 августа 1952 г. было опубликовано письмо тт. Морозова и Студеновой. В нем говорилось о том, что красный уголок общежития молодых специалистов заселен посторонними людьми, в общежитии отсутствует освещение, не налажен душ.

Как сообщила редакции и. о. начальника ЖКУ т. Тарасова, факты, указанные в газете, действительно имели место. Красный уголок общежития заселен временно. Душ и освещение исправлены.

ФЕЛЬЕТОН

Под крылышком ротозея

Необычное оживление царило 9 августа в кабинете начальника коллектива строителей Костромина: шло распределение премий.

В список кандидатов для получения премий было занесено уже 19 фамилий. Вдруг это сложное и вместе с тем захватывающее занятие начальника и его приближенных прервала вошедшая без стука в кабинет кассир Барматенко.

—Ах! Агриппина Александровна! Чуть было не забыли! Будете двадцатой в списке. Вам премия.

И против фамилии кассира Петр Федорович Костромин собственноручно проставил—300 рублей.

—Я в деньгах пока не нуждаюсь. Мне бы легковую машину на воскресенье. Прогулочку совершить хочу. После пыльного города душа стремится в лес, на чистый воздух.

—Пожалуйста! Пожалуйста! Разве я в чем-нибудь когда вам отказывал?

Удовлетворенная ответом своего начальника, Барматенко вышла.

—Незаменимый кассир! Честный, каких мало, труженик! И не зря она еще и у Потокера по совместительству работает. Агриппина Александровна завоевала наше общее доверие,—с душевной теплотой долго еще говорил Петр Федорович своим приближенным.

Чем же завоевала Барматенко такой авторитет и доверие у начальника?

—У Агриппины Александровны большие способности, всегда успех в работе, — часто говорит Петр Федорович.

Он, конечно, по-своему прав. Успешную и плодотворную деятельность Агриппина Александровна начала еще год назад.

Правда, в первое время свои исключительные способности она проявляла в небольших масштабах: то чайник из конторы унесет домой, то стул с собой прихватит или графин положит в сумку. Она стремилась обставить свою квартиру, обзавестись посудой и мебелью и все это сделать без излишних затрат. Одновременно Агриппина Александровна не без успеха завоевывала доверие у начальства.

С течением времени накапливался „опыт" у Агриппины Александровны и все большим доверием стала пользоваться она у руководителя коллектива—Петра Федоровича Костромина. Теперь даже круглая печать управления стала храниться у кассира.

Барматенко и здесь полностью оправдала оказанное ей доверие.

Одиннадцати рабочим, командированным в коллектив из другого управления, в том числе Прокошину, Швыреву, Ковыршину и другим, она выдала справки о средне-дневном заработке, в которых указывались суммы, в два с лишним раза превышающие фактические. Конечно, делала она это за солидное вознаграждение. В результате предприятие т. Костромина понесло убыток в 6500 рублей.

Неугасимая страсть Агриппины Александровны к деньгам толкала ее на новые махинации. Имея у себя печать и чистые бланки командировочных удостоверений, Барматенко выписала „командировку" т. Рыжкову и выдала ему справку о том, что его среднедневной заработок составляет 174 рубля 35 коп. (действительный же—41 рубль 90 коп.). Этой операцией кассира организации был нанесен ущерб в 2134 руб. 44 коп.

Ободренная первыми успехами и все растущим доверием начальства, Агриппина Александровна усилила свою жульническую деятельность. Она прекрасно научилась копировать роспись Петра Федоровича Костромина и главного бухгалтера т. Ейнгорна. Агриппина Александровна сфабриковала еще ряд справок, принесших ей значительный доход, а организации—убыток в 6294 руб. 39 коп.

Да, что и говорить, больших „успехов" достигла Агриппина Александровна Барматенко в своей работе. Она не зря получила премию у сердобольного Петра Федоровича Костромина.

Мы вполне уверены, что работники прокуратуры по заслугам оценят бурную деятельность Агриппины Александровны Барматенко. Не должны остаться безнаказанными и ротозеи, позволившие аферистке наносить государству материальный ущерб.

В. АЛЕКСЕЕВ.

Там, где будет Куйбышевское море

В Жигулях появился новый поселок — Александровское Поле.

—На карте пока нет нашего селения,—говорит председатель поселкового Совета Иван Тихонович Жданов.—Но мы уже здесь живем, строимся, трудимся. Большую помощь от государства получили новоселы.

Уже идет второй год, как здесь обосновался поселок. А там, где он был раньше, сейчас сооружается гигантский котлован под здание Куйбышевской гидроэлектростанции. Свыше тысячи семей рабочих и служащих переехали на новое место. Еще в то время, когда ставились первые срубы домов, жители говорили:

—Заживем лучше прежнего.

Так и вышло. Сейчас недалеко от лесной чащи вырос населенный пункт с широкими и прямыми улицами.

Поселок одет в строительные леса. Летний воздух напоен запахом сосны. Повсюду видны штабеля досок, кирпича, горки песка. Буквально на глазах вырастают дома.

В Александровском Поле к новому учебному году строится двухэтажное каменное здание средней школы. Открылся магазин. Многие жители заложили возле своих домов фруктовые сады.

С каждым годом на Волге появляются все новые и новые населенные пункты. На месте старинного села Кунеевка вырос благоустроенный городок строителей Комсомольск. На новых местах живут колхозники сел Зеленовки, Моркваши, Отважное.

Когда гигантская плотина гидроэлектростанции подопрет волжские воды, возникнет обширное Куйбышевское водохранилище. Это будет настоящее море. Его длина превысит пятьсот километров, ширина местами достигнет сорока километров. Волжские воды подойдут к самым стенам древнего Кремля в Казани, оросят иссушенные земли Заволжья.

В то время как строители широким фронтом развертывают работы по сооружению гидроэлектростанции, на дне будущего водохранилища начинаются большие работы. В управлении «Куйбышевгидростроя» создан специальный отдел по подготовке зон затопления. Старший инженер А. Басин называет цифры, говорит об огромных масштабах предстоящих работ:

—Нам необходимо в короткие сроки перенести на новые места не только села, но и города, большое количество предприятий, культурно-бытовых учреждений.

Создана новая строительная организация—трест «Ставропольстрой». Широкая пойма левого берега Волги, где сейчас расположен город Ставрополь, скроется под водой. Строителям предстоит перенести на берег будущего Куйбышевского моря несколько тысяч домов.

Управляющий трестом «Ставропольстрой» т. Глыбин рассказывает:

—Мы готовимся к строительству нового Ставрополя. К нам прибывают автомашины, оборудование, материалы. Растет коллектив строителей.

Перенос домов будет производиться с помощью особых «домовозов». На предприятиях Министерства коммунального хозяйства РСФСР по проекту, разработанному научными сотрудниками Академии архитектуры СССР, изготовляется первая партия «домовозов». Испытания, проведенные под Москвой, показывают, что они могут быть успешно применены для переноса деревянных зданий. В будущем году из Ставрополя намечено вывезти в район нового города первые 860 домов.

В связи с сооружением Куйбышевского водохранилища предстоит выполнить огромный комплекс работ: создать новую автодорожную сеть, произвести переустройство линий связи и т. д. На обширной территории от Ставрополя до Ульяновска и Казани надо очистить дно Куйбышевского моря от леса и кустарника. К этим работам строители уже приступили.

В приволжские села прибыли ученые для археологических изысканий. Сейчас здесь работает экспедиция Института истории материальной культуры Академии наук СССР. Ведутся раскопки древних городищ и других старинных памятников.

В работах по подготовке и расчистке ложа Куйбышевского водохранилища, переустройству линий связи, созданию новых дорог принимают участие многие министерства и ведомства. Темпы работ по подготовке зон затопления не должны отставать от намеченного плана. Для этого необходимо, чтобы Министерство путей сообщения СССР, Министерство лесной промышленности СССР и другие больше уделяли внимания выполнению работ, связанных с сооружением Куйбышевского водохранилища. Следует также ускорить составление проектов и смет предстоящих работ.

Преображаются берега могучей русской реки. Великая цель вдохновляет коллектив строителей на новые трудовые подвиги во славу Родины.

В. ЯХНЕВИЧ, В. МАЛАХОВ.
г. Куйбышев.

Румыния. В городе Петрошань состоялось первое всерумынское совещание передовиков угольной промышленности. Представители различных угольных районов и шахт в своих выступлениях поделились опытом работы, рассказали о своих планах на будущее, указали на недостатки, мешающие развитию угольной промышленности. На совещании с большой речью выступил председатель Совета Министров Г. Георгиу-Деж.

На снимке: Г. Георгиу-Деж среди участников совещания.

По нашему городу

НОВЫЙ МАГАЗИН

20 августа на проспекте имени Сталина открылся новый промтоварный магазин № 16. В магазине шесть рабочих мест.

В специально оборудованном благоустроенном помещении разместились отделы: текстильный, готового платья, обувной, трикотажных изделий и отдел парфюмерии и галантереи.

А. ДРОЗДОВ.

Итоги семи туров шахматного чемпионата

17 августа состоялся седьмой тур шахматного чемпионата города. В результате семи туров в шахматном чемпионате лидирует перворазрядник Воробцов, имеющий пять с половиной очков из шести.

За Воробцовым идет второразрядник Голубев, набравший из 7 очков—6. Третье место занимает шахматист Панич, который выиграл из 7 партий—5 и одну партию свел вничью.

Шахматист Казаков из 6 возможных очков набрал четыре с половиной, Толкачев из 6—3, Тихонович из 7—3, Санаров из 6—2 с половиной очка, Лымарь из 5—2 и одна отложенная партия, Мелкумян из 6—полтора и одна отложенная партия, Корчагин из 6—1.

РОСТ ЧИСЛА ВКЛАДЧИКОВ СБЕРЕГАТЕЛЬНЫХ КАСС

С каждым днем повышается благосостояние трудящихся нашего города, как и всего советского народа. Об этом ярко свидетельствует рост числа трудящихся, хранящих свои трудовые сбережения в сберегательных кассах города.

Число вкладчиков растет из месяца в месяц. Если на начало 1952 года их было 3532 человека, то в августе—уже около пяти с половиной тысяч. Увеличилась и сумма вкладов. За семь месяцев она возросла более, чем на два миллиона двести тысяч рублей.

ПОБЕДА ФУТБОЛИСТОВ „ДИНАМО“

В розыгрыше на первенство области по футболу нашей зоны принимают участие 8 команд.

В прошлое воскресенье состоялось футбольное состязание между местной командой ДСО «Динамо» и футболистами общества «Труд» соседнего города. Встреча происходила на стадионе соседнего города.

Футбольная встреча закончилась победой динамовцев нашего города со счетом 5:1.

ГОРОДСКОЙ КАРНАВАЛ

23 августа с. г. в клубе «Строитель» состоится городской карнавал на тему: «Мы за мир».

Комсомольские, профсоюзные организации и коллективы художественной самодеятельности развернули деятельную подготовку к карнавалу. Разучиваются стихи и песни, посвященные борьбе за мир, готовятся маски. Коллективы художественной самодеятельности обновляют программу и в день карнавала покажут лучшие номера.

События в Корее

Сообщение Главного командования Народной армии

ПХЕНЬЯН. (ТАСС). Главное командование Народной армии Корейской Народно-Демократической Республики сообщило 18 августа, что соединения Народной армии совместно с частями китайских народных добровольцев за истекший день продолжали вести оборонительные бои на прежних рубежах.

Сегодня стрелки-охотники за вражескими самолетами сбили 4 самолета противника.

Варварские налеты американской авиации в Корее

ПХЕНЬЯН. (ТАСС). Американская авиация продолжает варварские налеты на города и села Северной Кореи. Особенно ожесточенным бомбежкам и обстрелам подвергаются пригороды Пхеньяна, Вонсана, Нампхо, Сариона, Чхончжиня, Яндока, Яньака, Хамхына и Аньчжу. Факты показывают, что объектом этих ожесточенных налетов являются мирные жители—крестьяне, женщины и дети.

Вчера утром американские самолеты совершили налет на окрестности Пхеньяна и Нампхо. Американские пираты заметили, что на высокой сопке в районе Пэнтеколь близ Пхеньяна находится большое число женщин и детей. Они начали бомбежку и пулеметный обстрел сопки. Затем американские штурмовики начали сбрасывать на склоны и вершину сопки баки с напалмом. Несколько часов пламя и черный дым окутывали сопку. Это было предумышленное зверство, ибо американские летчики, летавшие на небольшой высоте, отлично видели свои жертвы.

В ночь на 17 августа американские ночные бомбардировщики бомбили две деревни близ Вонсана и забросали мелкими бомбами крестьянские поля.

Ежедневно американские воздушные пираты сбрасывают на сельские районы сотни тонн фугасных, осколочных и напалмовых бомб.

ТЯЖЕЛЫЕ УСЛОВИЯ ТРУДА В США

НЬЮ-ЙОРК. (ТАСС). Как сообщает вашингтонский корреспондент агентства Ассошиэйтед Пресс, председатель объединенного профсоюза горняков Льюис дал указание 400 тысячам горняков битуминомных шахт и 75 тысячам горняков антрацитных шахт с 23 августа по 1 сентября включительно прекратить работу в знак памяти о погибших 21 декабря 1951 г. в результате взрыва 119 горняках на угольной шахте в Уэст-Франкфорте (штат Иллинойс).

Льюис в обращении к горнякам, предпринимателям и федеральным властям напоминает о гибели 119 горняков угольных шахт и отмечает:

„Смерть продолжает свои опустошения в каменноугольной промышленности. С 23 декабря 1951 года по 31 июля 1952 года было убито 334 шахтера и приблизительно 20.040 шахтеров получили увечия.

Согласно сведениям, опубликованным горнорудной инспекцией, за этот же короткий период администрацией шахт было допущено 52.256 нарушений федеральных законов о технике безопасности. Из этого числа — 29.007 повторных случаев. На 31 июля 1952 года существовало 37.387 неликвидированных нарушений федеральных законов о технике безопасности.

Эти потрясающие факты подчеркивают халатность и равнодушие к человеческой жизни со стороны угольных компаний и во многих случаях приближаются к преднамеренной жестокости“.

Перед конгрессом сторонников мира стран Азии и Тихого океана

ПЕКИН. (ТАСС). Как передает агентство Синьхуа, секретариат Всемирного Совета Мира обратился к комитетам защиты мира различных стран, участвующим в конгрессе сторонников мира стран Азии и Тихого океана, с посланием, в котором указывается, что все миролюбивые народы Азии и Тихого океана так же, как и народы всего остального мира, выражают свою горячую поддержку состоявшейся в Пекине подготовительной конференции по созыву конгресса сторонников мира стран Азии и Тихого океана.

В послании говорится, что подготовительная работа к конгрессу в различных странах развернулась еще шире.

Работа на благо мира в Азии и на Тихом океане, указывается далее в послании, является важной частью работы для мира во всем мире. Успех конгресса сторонников мира стран Азии и Тихого океана в значительной степени будет содействовать подготовке к конгрессу народов в защиту мира, который состоится в декабре нынешнего года.

В послании говорится также: „Всемирный Совет Мира серьезно надеется, что вы приложите максимальные усилия для организации созыва конгресса сторонников мира стран Азии и Тихого океана. Мы хотим сотрудничать с вами и вместе с вами желаем успеха конгрессу“.

ВОЕННЫЕ ПРИГОТОВЛЕНИЯ В ЯПОНИИ

ПЕКИН. (ТАСС). Агентство Синьхуа передает:

По сообщению из Токио, японское правительство вербует безработную деревенскую молодежь для создания так называемого „молодежного корпуса развития промышленности“ который предназначен для создания военных баз и использования его в качестве пушечного мяса для американских войск.

Министерство земледелия и лесоводства Японии провело подготовку к набору 500 юношей в каждой префектуре и 2500 юношей на Хоккайдо. В то же время министерство намерено представить в парламент просьбу относительно предоставления ему субсидии в размере 3400 млн. иен для создания учебного центра и приобретения форменной одежды и оборудования для указанного корпуса.

НАЦИОНАЛИЗАЦИЯ ИНОСТРАННЫХ ПРЕДПРИЯТИЙ В КИТАЕ

ШАНХАЙ. (ТАСС). Газета „Цзефанжибао“ сообщает сегодня, что Шанхайский военно-контрольный комитет отдал приказ о реквизиции принадлежавших англичанам верфей „Шанхай докярдс лимитед“ и „Моллерс шипбилдинг энд инджиниринг уоркс лимитед“.

В приказе говорится, что реквизиция производится в целях обеспечения интересов китайского народа и распространяется на все движимое и недвижимое имущество этих компаний.

Газета „Синьвэньжибао“ пишет: все население Шанхая приветствует решение военно-контрольного комитета о реквизиции двух судостроительных компаний, так как это решение полностью отвечает интересам нашего народного государства.

Немецкие патриоты восстанавливают свою столицу

БЕРЛИН. (ТАСС). В соответствии с национальной программой восстановления Берлина в 1952 году более десяти тысяч жителей столицы Германской Демократической Республики начали вчера разборку развалин разрушенных зданий.

Перед началом работы на аллее Сталина состоялся многотысячный митинг, на котором выступил обер-бургомистр Большого Берлина Фридрих Эберт. В своей речи Эберт остановился на больших достижениях граждан Берлина, добровольно помогающих восстановлению своего родного города, и выразил им благодарность за проделанную работу. Далее он рассказал о задачах по восстановлению Берлина в текущем 1952 году.

ПОЛИЦЕЙСКИЕ РЕПРЕССИИ В ЮЖНО-АФРИКАНСКОМ СОЮЗЕ

ЛОНДОН. (ТАСС). Кампания неповиновения расистским законам в Южно-Африканском Союзе принимает все более широкий размах. Вчера организаторы кампании заявили, что в Порт-Элизабет, Грэхэмстауне, Эйтенхаге и других крупных центрах страны участники кампании предпримут одновременные действия.

Как явствует из сообщения корреспондента агентства Рейтер из Иоганнесбурга, полиция немедленно ответила на это новыми репрессиями. Уже на рассвете 16 августа в Эйтенхаге, в Порт-Элизабет и на железнодорожной станции Нью-Брайтон (пригород Порт-Элизабет) было арестовано 60 негров, некоторые из них за то, что вошли в здание железнодорожного вокзала через вход, предназначенный только для белых.

К СОБЫТИЯМ В ЕГИПТЕ

БЕЙРУТ. (ТАСС). Как передало Каирское радио, специальный военный трибунал, созданный для разбора дела о забастовке текстильщиков в Кафр эд-Даваре, приговорил Мустафу Хамиса как «главное ответственное лицо за забастовку в Кафр эд-Даваре» к смертной казни через повешение. Главнокомандующий вооруженными силами Египта генерал Нагиб утвердил смертный приговор Мустафе Хамису.

Зам. редактора М. И. СОВЕНКО.

Аптеке № 85 срочно требуются фармацевты. Обращаться в аптеку № 81 по адресу: улица Мира, № 2, в часы занятий.

Типографии газеты „Знамя коммунизма“ требуются квалифицированные наборщики, сторож.
Обращаться в часы занятий.

Адрес редакции и типографии: Соцгород, улица Мира, дом №8 ; телефоны редакции № 68 (один звонок), типографии № 68 (2 звонка) через коммутатор техникума

03288 Типография газеты „Знамя коммунизма“ Зак. № 1275