Пролетарии всех стран, соединяйтесь!

ЗНАМЯ КОММУНИЗМА

Орган горкома ВКП(б) и городского Совета депутатов трудящихся

ГОД ИЗДАНИЯ ПЕРВЫЙ

№ 66 (73)
ВОСКРЕСЕНЬЕ
17 августа 1952 г.

Цена 20 коп.

Надо разъяснять рабочим, особенно тем из них, которые недавно поступили на фабрики и заводы, надо разъяснять, что, допуская прогулы и не двигая вперед производительности труда, они действуют во вред общему делу, во вред всему рабочему классу, во вред нашей промышленности.

И. СТАЛИН.

ВСЕМЕРНО КРЕПИТЬ ТРУДОВУЮ ДИСЦИПЛИНУ

Советский народ, вдохновляемый и руководимый большевистской партией, осуществляет величественную сталинскую программу коммунистического строительства. Развертывая все более широким фронтом капитальное строительство, сооружая крупнейшие в мире гидроэлектростанции, каналы и оросительные системы, трудящиеся показывают образцы трудового героизма, демонстрируют свой глубокий патриотизм.

Новый духовный облик советских людей, их пламенный патриотизм проявляются ярче всего в сознательном отношении к труду, как важнейшей обязанности перед обществом, перед государством. Высокая ответственность за порученное дело, организованность и дисциплинированность в работе, неутомимые поиски новых, все более совершенных форм организации труда — неотъемлемые черты подавляющего большинства советских людей.

С законной гордостью отмечая непрерывный рост производительности труда и укрепление трудовой дисциплины, трудящиеся вместе с тем не хотят мириться даже с отдельными фактами нерадивого отношения к делу. Советские рабочие рассматривают лодырей, летунов, прогульщиков как дезорганизаторов производства, наносящих большой ущерб нашему общему делу.

15-го августа состоялось собрание городского партийного актива, которое заслушало и обсудило доклад секретаря горкома ВКП(б) тов. Карпова И. М. „О состоянии и мерах улучшения трудовой дисциплины в организациях города". Докладчик и выступившие в прениях коммунисты вскрыли серьезные недостатки в деятельности партийных, профсоюзных и хозяйственных организаций по укреплению трудовой дисциплины на предприятиях и в учреждениях города.

В результате ослабления политической и воспитательной работы среди рабочих и служащих, борьбы с нарушителями трудовой дисциплины только за первое полугодие большое количество работников основного предприятия совершило прогулы. Воспитательная работа с молодыми рабочими-выпускниками школ ФЗО и ремесленных училищ запущена, что является одной из главных причин того, что значительная часть их нарушает трудовую дисциплину.

В неудовлетворительном состоянии находится трудовая дисциплина и в монтажных организациях, где руководителями тт. Сазонов, Лебедев, Краснов и Свешников. В коллективе тов. Сазонова грубо нарушают дисциплину не только рядовые работники, но и некоторая часть руководящего состава. Оставил работу начальник участка Войценко, а начальники участков Соколов и Троценко зачастую пьянствуют в рабочее время. Начальник участка Кольчик в июле совершил три прогула. Несмотря на это, большая часть нарушителей дисциплины остается безнаказанной. Руководитель коллектива т. Сазонов, секретарь парторганизации т. Помялов и председатель рабочкома т. Конусенко все еще не держат в центре своего внимания вопросы укрепления трудовой дисциплины, организации труда и культуры производства, не ведут воспитательной работы с коллективом и решительной борьбы с прогульщиками. Особенно неблагополучно с трудовой дисциплиной в монтажном управлении, где начальником т. Варнавский.

Есть в городе и отдельные руководители, которые попустительствуют прогульщикам, скрывают их дезорганизаторское поведение от общественности. Такую порочную практику проводил, в частности, директор монтажной конторы т. Лебедев с молчаливого согласия бывшего секретаря парторганизации т. Перминова и председателя местного комитета т. Левицкого. Коммунисты не раз сигнализировали о неблагополучии с трудовой дисциплиной, но ни директор конторы, ни секретарь партийной организации, ни профсоюзный руководитель не сделали из этих сигналов необходимых выводов. На участках, где неблагополучно с трудовой дисциплиной, ничего не изменилось: табельный учет отсутствует, борьба с прогулами не ведется. Низкий уровень трудовой дисциплины в конторе является одной из причин того, что производственный план ею не выполняется из месяца в месяц.

Руководителям, партийным и профсоюзным организациям предприятий и учреждений города необходимо решительно улучшить работу по укреплению трудовой дисциплины в своих коллективах. Первейший долг партийных и профсоюзных организаций—шире вовлекать всех рабочих, особенно новичков, в социалистическое соревнование, являющееся важнейшим средством коммунистического воспитания. Для укрепления трудовой дисциплины необходимо в полной мере использовать общие собрания и производственные совещания. Следует предавать гласности, выносить на суд общественности каждый случай нарушения трудовой дисциплины.

Дальнейшее неуклонное укрепление трудовой дисциплины, усиление работы партийных и профсоюзных организаций по воспитанию рабочих и служащих в духе коммунистического отношения к труду—одно из важных условий систематического подъема производительности труда и, следовательно, повышения благосостояния трудящихся, одно из условий новых и новых побед великого коммунистического строительства.

СОБРАНИЕ ГОРОДСКОГО ПАРТИЙНОГО АКТИВА

15 августа в клубе «Победа» состоялось собрание городского партийного актива.

Собрание заслушало и обсудило доклад секретаря горкома ВКП(б) т. Карпова «О состоянии и мерах улучшения трудовой дисциплины в организациях города». В прениях выступили тт. Штырлин, Сысоев, Ярополов, Разумовский и другие, которые вскрыли причины слабой трудовой дисциплины на ряде предприятий города и наметили пути ее укрепления.

Собрание приняло постановление, направленное на укрепление трудовой дисциплины в организациях города.

Председателю Кабинета Министров Корейской Народно-Демократической Республики товарищу Ким Ир Сену

Пхеньян.

Прошу Вас, товарищ Председатель, по случаю национального праздника Корейской Народно-Демократической Республики принять мои сердечные поздравления вместе с пожеланиями героическому корейскому народу успешной борьбы за свободу и независимость своей Родины.

И. СТАЛИН.

Москва, Кремль.

Председателю Совета Министров Союза ССР

Генералиссимусу Иосифу Виссарионовичу СТАЛИНУ

Товарищ Председатель!

В день седьмой годовщины освобождения Кореи могущественными Вооруженными Силами великого Советского Союза от ига японского империализма позвольте мне от имени Правительства, всего народа Корейской Народно-Демократической Республики и лично от себя выразить Вам, наилучшему другу, освободителю корейского народа, а также в Вашем лице Правительству СССР, Советской Армии и всему советскому народу чувства глубокой признательности корейского народа.

С первых дней освобождения Кореи Советское правительство всемерно содействовало делу создания подлинно независимого народно-демократического государства Кореи, оказывало и продолжает оказывать ей помощь в экономическом и культурном строительстве.

Вдохновляемый великим примером Советского Союза, корейский народ прочно встал на путь строительства народной демократии. Горячая поддержка и многосторонняя помощь Советского Союза вдохновляют корейский народ на окончательную победу в его борьбе за свободу, независимость и мир, против поджигателей новой войны—американских империалистов.

Американские империалисты развязали кровавую интервенцию в Корее, совершили и совершают неслыханные злодеяния в отношении корейского народа, но исторические опыты и величайшие успехи корейского народа в ходе войны в Корее показывают, что ни бактериологическое оружие, ни другие варварские злодеяния не могут сломить волю корейского народа, героически поднявшегося на справедливую войну.

Мы полны решимости отстоять свою свободу и независимость в борьбе против американо-английских интервентов и, таким образом, внести свой вклад в дело сохранения мира. Неотступно и неуклонно мы будем итти по пути, указанному трудящимся мира Вами, наш дорогой учитель, будем итти нога в ногу со всем демократическим лагерем свободолюбивых народов, возглавляемым великим Советским Союзом.

От всего сердца желаю Вам, товарищ Председатель, доброго здоровья и многих лет жизни на благо всего прогрессивного человечества.

КИМ ИР СЕН,
Премьер-Министр кабинета КНДР.

Коллектив тов. Алексеева выполнил годовой план

Реализуя принятые социалистические обязательства, коллектив электромонтажников на основе широко развернутого социалистического соревнования досрочно, 10 августа, выполнил государственный план 1952 года на 100,5 процента, сэкономив при этом большую сумму государственных средств.

В результате досрочного выполнения месячных и квартальных планов коллектив раньше срока завершил монтажные работы на ряде важнейших энергетических объектов. Сданы в эксплуатацию водонасосные, трансформаторные подстанции, коммутационные пункты, узловая подстанция, внешние кабельные сети и ряд других объектов, при хорошем и отличном качестве монтажа.

За высокие показатели в труде нашему коллективу из месяца в месяц присуждается переходящее Красное знамя как победителю социалистического соревнования строительных и монтажных организаций города.

Благодаря этим достижениям создались вполне реальные условия для безусловного завершения всех монтажных работ и сдачи объектов в наладку и эксплуатацию в объеме полного комплекса электроснабжения цехов первой очереди в третьем квартале 1952 года.

Обязуемся еще больше усилить темпы электромонтажных работ, в особенности по цеховому электрооборудованию, материалы для которых поступают с большим опозданием.

Ко дню рождения великого вождя народов товарища И. В. Сталина—21 декабря 1952 года—обязуемся дать дополнительно к плану не менее 30 процентов от годового объема.

А. АЛЕКСЕЕВ—начальник электромонтажного управления,
М. СЕМАГИН—главный инженер управления,
И. БУРЫКИН—секретарь партийной организации управления,
А. КРУТИХИН — председатель местного комитета управления,
В. ШАНЬШАРОВ—секретарь комитета ВЛКСМ управления.

Повысить темпы работ по благоустройству города

«Работы по благоустройству города сильно отстали от жилищного и культурно-бытового строительства. Ни один из заселенных кварталов не приведен в должный порядок...» — так начинается приказ начальника главка, подписанный 23 апреля 1952 г. Далее в приказе идет перечисление внушительных объемов работ по благоустройству города и, наконец, «...все перечисленные работы безусловно должны быть выполнены до 1 октября с. г.»

Пора посмотреть, как выполняется этот приказ, как же ведутся работы в действительности.

Прошло три с половиной месяца с того момента, когда строители приступили к благоустройству города. За это время прошли сроки завершения работ на 18 объектах и на всех этих объектах работы до сих пор не закончены.

Так, к 20-му июня нужно было заасфальтировать Октябрьскую улицу, фактически же она асфальтирована только недавно и то неполностью. Не закончено асфальтирование тротуаров и установка штахетника.

До 25-го июля должны быть заасфальтированы проспект имени Молотова и площадь у школы ФЗО. Фактически по проспекту не уложено ни одного квадратного метра асфальта. Правда, вместо проспекта заасфальтирована улица Чапаева, где в этом году должна быть сделана только гравийная подготовка. Безусловно, улица Чапаева тоже нужна городу благоустроенной, но асфальтирование проспекта имени Молотова, где сосредоточено максимум движения, гораздо важнее, чем асфальтирование ул. Чапаева, которая, вероятно, очень нужна некоторым руководителям строительной организации, проживающим в этом районе. Теперь проспект имени Молотова совершенно закрыт для движения, и не потому, что он асфальтируется, а потому что там три месяца прокладывается ливневая канализация на одной половине и полтора месяца делаются пересечки коммуникаций на другой половине. Темпы поразительные!

В этом же районе есть улица академика Павлова, по которой должна осуществляться основная связь с городской больницей. Эту улицу надо было заасфальтировать еще к 1-му июля. Тем не менее она до сих пор не имеет даже подобия улицы.

Улицы Герцена и Ворошилова должны быть покрыты асфальтом к 15 июня, однако там эти работы и по сей день не выполнены. Вместо 15 июня только сейчас заканчивается асфальтирование улицы Набережной.

Строители часто ссылаются на неблагоприятную погоду, которая мешает нормальному процессу укладки асфальта. Но, как видно, дожди не помешали им в две смены работать на одной из улиц в поселке Майск и уложить асфальт к 10-му августа, на 40 дней раньше срока.

Все еще не начато устройство гравийных дорог в поселке имени Куйбышева и асфальтирование площади у клуба «Строитель», тогда как эти работы должны быть сделаны еще к 1-му июля.

Уже сейчас нужно начинать асфальтирование проспекта имени Сталина и площади у клуба «Победа», которая является в настоящее время центром города. Здесь ежедневно можно видеть сотни людей, преодолевающих препятствие за препятствием из-за того, что недопустимо затягивается прокладка ливневой канализации. Сначала целый месяц единственный экскаватор готовил траншею, потом через полмесяца начали укладывать кольца. А сколько пройдет времени до тех пор, когда будет закончена ливневая канализация и будет на площади уложен асфальт, трудно сказать. Ясно только одно, что наступающая осень и значительные осадки сделают свое дело и тогда уже бесполезно думать о благоустройстве этой площади в 1952 году.

Не лучше обстоит дело и с благоустройством внутриквартальных территорий. Если по улицам есть возможность более или менее нормально пройти или проехать, то этого нельзя сделать внутри квартала. Работы по благоустройству кварталов начаты везде. Нет такого места, где бы было не накопано, не навалено, не перерыто. На протяжении трех месяцев во всех кварталах царит одна и таже картина, а полностью благоустроенного квартала нет ни одного. Не укатано и даже не засыпано гравием большое количество внутриквартальных проездов, совершенно ничего не делается по ремонту, устройству оград и штахетника. Руководство стройрайона, занимающегося благоустройством (начальник тов. Плотников), вместо того, чтобы сосредоточить все силы на кварталах № № 1, 30 и 31, по которым установлен срок окончания благоустройства к 10-му июня, № № 38, 33, 34 — к 1 июля, № № 35, 27, 26, 37 и 36—к 15 августа, производит работы распыленно, нецеленустремленно, отдельными малочисленными группами. В ходе работ по благоустройству строители выводят из строя каналы теплофикации, водопроводные и канализационные колодцы. Колодцы разрушаются механизаторами дорожных машин, которые, не взирая ни на какие вехи и предупредительные знаки, планируют, как говорится, «под гребенку». Никаких мер к пресечению этих безобразий не принимается.

Совершенно излишне напоминать руководителям стройрайона, где начальником тов. Плотников, что разрушение каналов теплофикации, водопроводных и канализационных колодцев сейчас, перед самой зимой, равнозначно преступлению.

В городе нет ни одного уголка, где-бы жители могли культурно отдохнуть вместе с детьми. Правда, было решение о создании сквера на территории техникума. Управлением основного предприятия был разработан проект сквера, который уже три месяца лежит без движения у т. Петерко. Заместитель начальника управления тов. Иорш одно время сильно беспокоился о сносе временных строений на территории будущего бульвара между кинотеатром и рынком, чтобы развернуть работы по благоустройству этой площади. Однако временных строений давно уже нет, а работы по благоустройству даже и не начаты.

Строители плохо и медленно ликвидируют недоделки в ранее выстроенных домах. Если строительный район, где начальником т. Черняев, еще кое-как ликвидирует свои многочисленные «хвосты», то руководители стройрайона, где начальником т. Приказчиков, не желают приводить в порядок свои здания. Трехэтажные дома по проспекту имени Сталина все ле о поражают жителей своим безобразным видом, и никто из руководителей района не беспокоится об их окончательной отделке. Такой же вид имеют некоторые дома 33, 35 и 26 кварталов.

Остались считанные дни до установленного срока завершения работ по благоустройству города. Неотложный долг строителей— принять все меры к повышению темпов и своевременному окончанию этих работ.

В. ЛЕВИН,
зам. начальника стройотдела.

Меры приняты

ПО СЛЕДАМ ВЫСТУПЛЕНИЙ ГАЗЕТЫ «ЗНАМЯ КОММУНИЗМА»
„НА БАЗЕ ОБОРУДОВАНИЯ С ПОДГОТОВКОЙ К ЗИМЕ НЕ СПЕШАТ“

Под таким заголовком в № 58 газеты «Знамя коммунизма» за 20 июля 1952 года была опубликована статья т. Левентуева. В ней говорилось о том, что на базе оборудования очень медленно ведется подготовка к зиме.

Начальник базы оборудования т. Бурда сообщил редакции, что факты, указанные в газете, правильны. Приняты меры к усилению темпов подготовки базы к зиме.

В настоящее время 50 процентов самого ценного оборудования уже готово к зиме, т. е. законсервировано и поднято на прокладки. Подготовка к зиме остального оборудования идет полным ходом.

Люди великой стройки

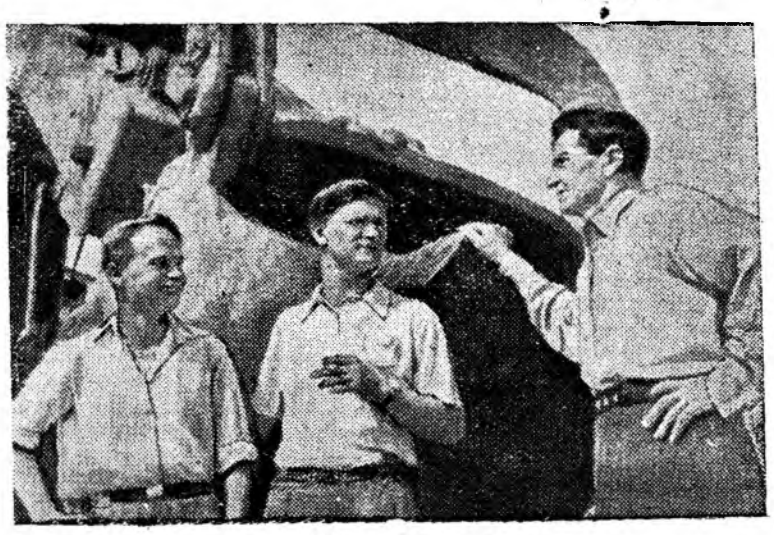

Строители, отличившиеся на сооружении Цимлянского гидроузла. Слева направо—знатные экскаваторщики Степан Пророков, Евгений Симак и Иван Духонин.
Фото Л. Портера. Пресс-клише ТАСС.

НАВСТРЕЧУ НОВОМУ УЧЕБНОМУ ГОДУ В ШКОЛАХ

* * *

Рабочая молодежь идет учиться

Огромную заботу проявляют большевистская партия и Советское правительство о народном образовании. Для миллионов юношей и девушек широко открыты двери школ, техникумов и вузов.

Большое внимание в нашей стране уделяется и вечерним школам рабочей молодежи. В нашем городе в прошлом учебном году в вечерней школе рабочей молодежи училось более 100 человек. 21 учащийся получил аттестат зрелости, 30—свидетельства об окончании семи классов. С серебряной медалью закончил среднюю школу Иван Апостолевский, на 4 и 5 Николай Василенко и многие другие.

Через две недели начинается новый учебный год в школах. Начнутся занятия и в вечерней школе рабочей молодежи. В школу уже записалось около 100 человек, из них большинство комсомольцев.

Вечерняя школа полностью укомплектована преподавателями, пополнена наглядными и учебными пособиями. Оборудованы также лаборатория, физический и химический кабинеты.

Т. УСОВА,
и. о. директора вечерней школы рабочей молодежи.

Новая школа

К началу учебного года школьники нашего города получат новую благоустроенную четырехэтажную школу № 10. Расположенная в центре города, на проспекте имени Ленина, она уже сейчас, когда еще не закончены отделочные работы, привлекает своей красотой взоры многих горожан. При школе оборудуется большой участок, где будет построен стадион с беговыми дорожками, спортивный городок, баскетбольная и городошная площадки, стрелковый тир и т. д.

Строительные работы заканчиваются. Перед коллективом строителей школы, руководимым прорабом тов. Брагинским, стоит ответственная и почетная задача—сдать здание школы в срок и с отличным качеством. С этой задачей строители справляются с честью.

Скоро наш город украсится еще одним красивым зданием, которое будет представлено на Всероссийский конкурс лучших зданий.

В. МАКСИМОВ.

К началу занятий готовы

Через две недели начнется новый учебный год в школах. Большую работу по подготовке к новому учебному году проделал коллектив школы № 5. Светлое, чистое и уютное здание школы ждет учеников.

По-стахановски трудилась на ремонте школы бригада маляров, возглавляемая тов. Домбровским. Благодаря четкости и слаженности в работе, малярные работы были закончены за 12 дней.

За последний месяц учебные кабинеты школы пополнились наглядными пособиями на сумму более 4 тысяч рублей. Сейчас ведется продажа учебников для учащихся.

Н. КОЗЛОВ,
зав. учебной частью школы № 5.

Ценное рационализаторское предложение

Долгое время монтаж трубопроводов на монтажных участках производился с большой затратой рабочей силы и времени. Тяжеловесная труба поднималась на определенную высоту, затем укладывалась на эстакаду. Только наверху монтажники подгоняли по месту задвижки, линзовые компенсаторы, сваривали фланцы, ставили уплотнение. Весь процесс работы был очень трудоемким. Одну и ту же деталь или арматуру приходилось снимать по несколько раз, опускать на землю, исправлять, опять поднимать на эстакаду и только после этого крепить болтами.

Не менее трудоемкой работой являлось и покрытие труб красками, предохраняющими металл от ржавления наружной и внутренней поверхности.

В монтажном управлении, где начальником тов. Разумовский, главный инженер одного из участков тов. Рубинштейн искал путь упрощения и облегчения этой работы.

Не раз тов. Рубинштейн подробно анализировал весь цикл монтажа одной секции трубопровода, намечал планы усовершенствования работы. Однако все намечаемые варианты решения вопроса имели весьма существенные недостатки и мало отличались от старого метода ведения работы.

Требовалось совершенно по-новому организовать труд, что позволило бы монтажникам увеличить производительность и улучшить качество.

После продолжительных поисков тов. Рубинштейн предложил все подготовительные работы по монтажу трубопроводов производить на земле, не поднимая их на эстакаду. Проведенные испытания показали целесообразность внедрения нового предложения.

Теперь фланцы привариваются к трубопроводу до подъема, линзовые компенсаторы и задвижки с установкой прокладок крепятся окончательно также на земле. Даже покрытие внутренней и наружной поверхности труб защитными красками производится внизу.

Внедрение предложения тов. Рубинштейна позволило в два раза сократить время монтажа одного погонного метра трубопровода и намного улучшить качество сборки труб.

Работая новым методом, монтажники постоянно повышают производительность труда и снижают стоимость монтажных работ.

Ю. СКОРОХОДОВ.

УСТРАНИТЬ НЕДОСТАТКИ В РАБОТЕ СТОЛОВЫХ И МАГАЗИНОВ!

Письма трудящихся

* * *

НАВЕСТИ ПОРЯДОК В СТОЛОВЫХ ГОРОДА

Работники столовой № 1, находящейся в поселке Майск, не проявляют никакой заботы о культурном обслуживании трудящихся. Для клиентов столовой нет в достаточном количестве меню. Вместо мяса в блюдах зачастую оказываются кости. На обед приходится тратить полтора—два часа.

В столовой нет умывальников, поэтому рабочие вынуждены садиться за стол с немытыми руками. Поражает нерасторопность официанток этой столовой. Они в обеденный перерыв занимаются беседами, не реагируют на просьбы и требования клиентов. Не считает нужным разговаривать с клиентами и заведующий столовой т. Фисюк.

***

Такое же положение и в столовых 7-го и 8-го районов. Хуже того, в столовой 7-го района нет вилок, и клиент, вооружившись ложкой, вынужден с помощью ее съедать и первое, и второе, и третье.

Руководителям горторга и торгпита об отмеченных недостатках в работе этих столовых известно, но мер к устранению их они не принимают. Неотложный долг работников общественного питания—ликвидировать недостатки в работе столовых, образцово обслуживать трудящихся города.

М. СОКОЛОВ,
радиотехник.

Не считаются с нуждами трудящихся

Исключительно плохо работают столовая и магазин торгпита в поселке 9-го района. Здесь жители порой по два дня не могут в магазине купить хлеба, отсутствуют папиросы, сахар, масло, дешевые сорта консервов, колбас и другие продукты питания.

В результате бездеятельности работников прилавка трудящиеся вынуждены за хлебом и другими продуктами ездить на попутных автомашинах в поселок Майск или другие населенные пункты, тратя на это целые дни.

Особенно плохо организована торговля хлебом. Жители поселка вынуждены в ожидании хлеба находиться в магазине целыми днями и порой, не дождавшись его, расходиться по домам.

В столовой поселка также нет порядка. Из-за большой очереди трудящиеся не всегда имеют возможность позавтракать или поужинать.

Такое безответственное отношение к порученному делу работников торговли и общественного питания поселка не может быть дальше терпимо.

Руководителям торгового отдела пора, наконец, призвать к порядку людей, игнорирующих запросы и нужды трудящихся, грубо нарушающих правила советской торговли.

Н. ЛАПТЕВ,
житель поселка 9-го района.

Куда сдавать порожнюю стеклянную посуду?

Почти у каждого жителя нашего города имеется большое количество порожней посуды из-под консервов и вина, и каждый из них озабочен вопросом, куда ее сдать? Ведь она, по всей вероятности, необходима на заводах.

Однако на этот вопрос трудящиеся не находят ответа. Единственный приемный пункт, где должна приниматься посуда, работает из рук вон плохо, а в магазинах ее не принимают, ссылаясь на наличие приемного пункта.

8 августа около приемного пункта собралось много горожан. Однако приемщик закрыла пункт и проходила где-то целый час, затем на виду у стоящих в очереди людей 40 минут проговорила со своей знакомой. На их просьбы приступить к работе ответила грубостью. Когда, наконец, начала принимать посуду, то заявила, что приниматься будут только поллитровые бутылки. Остальную посуду опять пришлось нести домой. И так бывает изо дня в день.

Следует сказать, что иногда работники прилавка додумываются принимать посуду только в ящиках. И тогда горожане вынуждены в поисках ящиков бегать по всем магазинам города.

Когда же руководители горторга, наконец, упорядочат работу приемного пункта и организуют прием посуды в магазинах города.

В. ГУРТОВАЯ,
домохозяйка.

Ответ на вопрос читателей

Что такое Уолл-стрит?

Уолл-стрит—небольшая улица, находящаяся в центре Нью-Йорка, на острове Мэнхэттен, там, где триста лет назад первыми поселенцами-колонизаторами была построена крепостная стена. Отсюда и название улицы «Уолл», т.е. «Стенная». Но это название чаще всего употребляется иносказательно, как символ американского разбойничьего империализма, как черный пиратский флаг современных грабителей.

Давно уже нет стены, а короткая улица превратилась в мрачное, темное ущелье между двух рядов высоких, уродливых, закопченных небоскребов. Лишь один старинный приземистый дом не тянется кверху, а осел плотно на землю, образуя прорыв в сплошной стене небоскребов. Это, так сказать, мозговой центр династии сверхмиллиардеров, владельцев фирмы Морган. Под контролем Моргана только в США находится 444 крупных компании, среди которых—мощные монополии нефти, электричества, железных дорог и т. д. Общий капитал всех морганoвских фирм—77 миллиардов долларов. На этой же улице расположились правления контор других миллиардеров—гигантские страховые компании, банки и фондовая биржа—святая святых американского империализма, через которую в карманы некоронованных королей нефти, угля, железа, пушек, атомных бомб текут огромные прибыли.

На Уолл-стрите давно уже тесно, и большинство монополий и трестов выползло на другие улицы Нью-Йорка или переместилось в другие города США—Детройт, Чикаго, Филадельфию, Сан-Франциско и т. д.

Капиталы магнатов Уолл-стрита рассеяны по всему капиталистическому миру, их господствующее влияние чувствуется в Западной Германии и в Японии, в Англии и во Франции, в Венесуэле и в Саудовской Аравии. Кроме Моргана, эту монополистическую иерархию возглавляют Рокфеллер, Дюпон, Меллон, Фор и другие магнаты. В свою очередь миллиардеры опираются на несколько тысяч миллионеров. Среди этих представителей Уолл-стрита—крупнейшие богачи вроде Лимэна, Ловетта, Вильямса, Баруха, Олдрича, Рида, Клея, Осборна, Доджа; миллионеры-генералы, такие, как Эйзенхауэр, Макартур, Маршалл; газетные короли типа Маккормика и Херста; короли радио и кино; богачи-политиканы как Даллес, Трумэн, Гарриман и другие.

Уолл-стрит—это неофициальное, но подлинное правительство США, штаб международных трестов и картелей, тайный совет финансовых воротил капиталистического мира, центр всяческих заговоров против безопасности человечества.

Именно заправилы Уолл-стрита ведут бешеную гонку вооружений, создают различные агрессивные блоки, готовятся к новой мировой войне. Огромные программы вооружений, военная лихорадка, атомный шантаж, развязывание агрессии, «холодная война», «план Маршалла», Атлантический пакт, нападение на Корею, химическая и бактериологическая война—все это дело рук Уолл-стрита, его многочисленных агентов. «Им нужна война,—говорил товарищ Сталин,—для получения сверхприбылей, для ограбления других стран. Это—миллиардеры и миллионеры, рассматривающие войну как доходную статью, дающую колоссальные прибыли».

Ради сверхприбылей миллиардеров и миллионеров с Уолл-стрита уже третий год идет кровавая война в Корее. За два года войны в Корее американские монополии заработали 90 миллиардов долларов. Однако Уолл-стриту все еще недостаточно жертв, нехватает долларов. Вот почему их военные слуги затягивают переговоры в Корее, не хотят окончания войны. Вот почему они подготовляют и пытаются разжечь новую мировую войну.

Обуреваемые беспредельной жаждой увеличения прибылей, капиталистические монополии с Уолл-стрита ведут между собой ожесточенную борьбу за влияние и контроль над различными органами государства. На службе у Уолл-стрита находятся и министры, и генералы, и адмиралы.

Что касается главных буржуазных партий в США—демократической и республиканской,—то разница между ними только в названии. Обе они обслуживают Уолл-стрит, являются партиями империалистической буржуазии.

Делами в них вершат крупные капиталисты, миллионеры. Напомним хотя бы о том, что на последнем съезде демократической партии в Чикаго в июле 1952 года в качестве делегатов присутствовало 150 миллионеров. Не меньше было их и на съезде республиканской партии.

Каков бы ни был исход выборов президента США, членов конгресса или губернаторов штатов, все равно страной правят монополии Уолл-стрита, а в штатах—их агенты.

Монополии Уолл-стрита являются хозяевами всей экономики Америки, они определяют агрессивный курс правительства США, стремясь сделать свободолюбивые народы мира покорными рабами американских миллиардеров и миллионеров. Уолл-стрит—это генеральный штаб американского империализма, вдохновитель политики ограбления и угнетения сотен миллионов людей, центр мировой реакции, главный поджигатель новой мировой войны.

В. МИХЕЕВ.

На XV международных олимпийских играх в г. Хельсинки (Финляндия) в метании диска советские спортсменки заняли первые три места. Золотую медаль получила Н. Ромашкова. Ее результат—51,42 метра — превышает олимпийский рекорд. Серебряная медаль вручена Е. Багрянцевой и бронзовая Н. Думбадзе.

На снимке (слева направо): Е. Багрянцева, Н. Ромашкова и Н. Думбадзе.

Фото В. Савостьянова. Пресслише ТАСС

Письма в редакцию

Когда в городе будет ветеринарная лечебница?

Многие жители нашего города имеют коров, свиней, коз и других домашних животных. Нередки случаи их заболеваний. Однако лечение животных—очень сложная проблема. В городе до сих пор нет ветеринарной лечебницы, и горожане вынуждены в поисках ветеринарных врачей ездить в другие населенные пункты за десятки километров, теряя много времени и средств.

Отсутствие ветеринарной лечебницы и квалифицированной ветеринарной помощи может привести к эпидемиям среди животных, а некоторыми болезнями могут заразиться и люди. Исполкому горсовета нужно принять срочные меры к созданию в городе ветеринарной лечебницы. В этом есть большая необходимость.

А. КОЧИРЕЕВ, А. ЩЕРБАКОВ и другие—всего 6 подписей.

Еще раз о скорой помощи

Большевистская партия и Советское правительство уделяют большое внимание охране здоровья трудящихся. Коллективы медицинских учреждений нашего города в своем подавляющем большинстве проявляют большую заботу к больным.

Но, к сожалению, у нас еще встречаются со стороны отдельных медицинских работников факты бездушного отношения к трудящимся. Так, 2 августа с. г. ночью нужно было доставить из 9 района в родильный дом гражданку Максимову и оказать ей там необходимую медицинскую помощь. Но на неоднократные вызовы работники скорой помощи категорически отказались приехать за больной, заявляя, что поселок 9-го района они не обслуживают. Только через несколько часов после вмешательства работника горкома ВКП(б) скорая помощь доставила больную в родильный дом.

Такие случаи не единичны. Горздравотделу нужно пресекать факты бездушного отношения к больным, принимать к виновникам самые строгие меры и наладить, наконец, медицинское обслуживание жителей поселка 9-го района.

А. СУХАНОВА.

Только одни обещания

Дом № 15 60-го квартала был заселен жильцами еще в январе 1952 года. Но некоторые квартиры этого дома с самого начала его эксплуатации не были полностью благоустроены. Так, например, в квартире № 2 с тех пор не работают ванна и санузел.

Мы неоднократно обращались в домоуправление и в жилищно-коммунальное управление с просьбами отремонтировать ванную и санузел, но кроме резолюций тов. Веселого на заявлениях ничего не добились.

Когда же будут выполнены все указания тов. Веселого, а мы получим возможность пользоваться ванной и туалетом?

В. КОРОТКОВ, Д. РЫЧКОВ, В. НЕСТЕРОВ,

жильцы дома № 15.

МЕРЫ ПРИНЯТЫ

По следам неопубликованных писем

В редакцию газеты «Знамя коммунизма» поступило письмо, в котором сообщалось об антисанитарном состоянии двора 3-го квартала поселка им. Куйбышева, где расположен детский сад № 4.

Письмо было направлено для принятия мер. Как сообщила редакции и. о. главного врача санэпидстанции т. Истомина, факты, изложенные в письме, подтвердились.

За антисанитарное состояние двора, где расположен детсад, на домоуправляющего тов. Барматенко наложен штраф. Одновременно ему предложено в трехдневный срок произвести ремонт нечистотоприемников.

На сессии Государственного Собрания Венгрии

Матиас Ракоши—Председатель Совета Министров Венгерской народной республики

БУДАПЕШТ. (ТАСС). Сегодня здесь состоялась сессия Государственного Собрания Венгерской народной республики. Был заслушан отчетный доклад секретаря президиума Венгерской народной республики Пирошки Сабо о работе, проделанной президиумом между двумя сессиями.

Затем было зачитано письмо Председателя Совета Министров Венгерской народной республики Иштвана Доби о сложении им с себя обязанностей Председателя Совета Министров. Сессия приняла отставку Иштвана Доби. По предложению президиума Венгерской народной республики Председателем Совета Министров республики был единогласно избран Матиас Ракоши. Принимая это предложение, Государственное Собрание устроило продолжительную овацию в честь Матиаса Ракоши.

Матиас Ракоши выступил с краткой речью, в которой горячо благодарил Государственное Собрание за оказанное ему доверие и обещал приложить все силы к тому, чтобы оправдать это высокое доверие.

Затем было зачитано письмо Шандора Ронаи о сложении им с себя обязанностей Председателя президиума Венгерской народной республики. Депутаты Государственного Собрания приняли отставку Ш. Ронаи и по предложению президиума Венгерского Народного фронта независимости единогласно избрали на этот пост Иштвана Доби.

Затем сессия приняла отставку Председателя Государственного Собрания Имре Дэгеи и единогласно избрала на этот пост Шандора Ронаи. кандидатура которого также была предложена президиумом Венгерского Народного фронта независимости.

На X-й шахматной олимпиаде

ХЕЛЬСИНКИ. (ТАСС). При вечернем доигрывании отложенных партий закончились все матчи третьей полуфинальной группы. Окончательные результаты встреч таковы:

Соединенные Штаты — Швейцария 4:0.

Финляндия—Греция 3:1.

Польша—Израиль 2:2.

В матче Голландия—СССР отложенная партия закончилась вничью.

Таким образом, Советский Союз одержал победу над Голландией со счетом 3,5:0,5.

После четырех туров положение команд следующее: СССР—14, США—11, Финляндия—10, Голландия—9 и т. д.

В первой полуфинальной группе впереди: Западная Германия 15,5 из 19, Аргентина—12,5 из 16, Чехословакия—9 из 15, Швеция—13,5 из 16, Германская демократическая республика 10 из 14, Югославия 10 из 15 и Венгрия 9,5 из 15 и т. д.

Провокационная антисоветская выходка фашиствующих хулиганов в Тегеране

ТЕГЕРАН. (ТАСС). Вчера в Тегеране—на одной из центральных улиц—около 20 фашиствующих хулиганов совершили налет на помещение фотовыставки тегеранского Дома культуры ВОКСА. Распоясавшиеся хулиганы избили сторожа, выбили в доме стекла, поломали мебель.

Полицейские, с которыми фашиствующие хулиганы вели разговоры перед налетом на помещение выставки, находились поблизости, но никаких мер против фашиствующих хулиганов не приняли.

Только после, того, как около помещения собралась большая толпа жителей, возмущенных выходкой хулиганов, последние поспешно скрылись.

События в Корее

Сообщение Главного командования Народной армии

ПХЕНЬЯН. (ТАСС). Главное командование Народной армии Корейской Народно-Демократической республики сообщило 14 августа:

За истекший день на фронтах особых изменений не произошло.

Сегодня зенитная артиллерия Народной армии и стрелки-охотники за вражескими самолетами сбили 4 и повредили 3 самолета противника.

Волнения в бельгийской армии

БРЮССЕЛЬ. (ТАСС). Газета „Драпо руж" сообщает о продолжающихся волнениях бельгийских солдат в Западной Германии.

В казарме в Аахене возникли стихийные демонстрации. Солдаты провозглашали требования отказа от удлинения срока военной службы и пели „Интернационал".

Солдаты 230-й роты в Вердоле исписали стены казармы лозунгами против удлинения срока военной службы. В казарме производятся обыски.

БРЮССЕЛЬ. (ТАСС). Бельгийская печать сообщает о новых фактах выступлений солдат против увеличения срока военной службы.

Солдат Лонуа, проходящий службу в оккупационных войсках в Западной Германии, был предан военному суду за то, что он подсыпал сахар в бензиновые баки 28 военных автомашин. Суд приговорил Лонуа к 3 годам тюрьмы.

ПАРИЖ. (ТАСС). По сообщению агентства Франс Пресс, бельгийское правительство решило временно увеличить срок военной службы на 3 месяца, а не на шесть месяцев, как оно первоначально намечало

США вооружают Швейцарию

НЬЮ-ЙОРК. (ТАСС). По сообщению вашингтонского корреспондента газеты „Чикаго сан энд Таймс" Фредерика Ку, правительство США сообщило Швейцарии, что оно разрешит закупить в США вооружение на основании закона о „взаимном обеспечении безопасности". В сентябре в США прибудет швейцарская военная миссия в составе примерно 10 офицеров, которая посетит форт Нокс и многочисленные центры по производству вооружения, в том числе Детройт. После передачи американского вооружения группа американских офицеров выедет в Швейцарию, чтобы ознакомить швейцарцев с танками и радарными установками.

„По мнению иностранных специалистов в Вашингтоне,—пишет Ку,—оснащение этих швейцарских бронетанковых дивизий американским вооружением будет означать частичную стандартизацию вооружения этой страны применительно к вооружению членов Северо-атлантического союза. Ку далее сообщает, что помощник министра обороны США по вопросам оказания военной помощи Фрэнк Нэш в июле 1952 года посетил Берн, где он спешно обследовал швейцарские военные объекты. Ку пишет: „Через несколько дней после визита Нэша представитель Трумена по вопросам Северо-атлантического союза Уильям Дрейпер появился в Берне и без особого шума совещался со швейцарскими военными и гражданскими руководителями. Министерство обороны подтвердило факт поездки Дрейпера, но больше ничего о ней не сообщило. В области дипломатии подготавливаются планы возвести швейцарскую миссию в Вашингтоне и американскую миссию в Берне в ранг посольств".

Рост преступности в Нью-Йорке

НЬЮ-ЙОРК. (ТАСС). Американские газеты опубликовали изложение сообщения начальника полицейского управления о росте преступности в Нью-Йорке.

Как показывает это сообщение, в течение первых шести месяцев текущего года число только наиболее тяжелых преступлений (убийства, грабежи, кражи со взломом, изнасилования и т. д.) увеличилось на 37,4 проц. по сравнению с первым полугодием 1951 года. За первые шесть месяцев 1952 года в Нью-Йорке зарегистрировано 22.005 случаев краж со взломом—на 47,1 процента больше, чем за первые шесть месяцев прошлого года. Кроме того, за тот же период в городе совершено 18.800 краж (в том числе более 6.000 краж автомобилей)— на 44,9 проц. больше, чем за соответствующий период прошлого года. Число убийств в этом году увеличилось на 43,5 процента.

„На улицах Нью-Йорка,—пишет газета „Нью-Йорк уорлд телеграмм энд сан",—свирепствует террор. Преступники активно орудуют как днем, так и ночью... Во всех пяти районах города стало в высшей степени опасно появляться одному на улицах. Никто не рискнет гулять вечером в парках города..." Как отмечает газета, даже многие станции городского метро в часы наименьшего скопления пассажиров стали местом грабежей и других уголовных преступлений. Газета указывает, что быстрый рост преступности вызван главным образом „непрерывным ростом стоимости жизни, что заставляет малообеспеченные слои населения добывать деньги путем грабежей и других уголовных преступлений".

Предстоящий созыв всеяпонского конгресса защиты мира

ТОКИО. (ТАСС). Японский комитет защиты мира созывает 10 сентября в Токио всеяпонский конгресс защиты мира.

Зам. редактора М. И. СОВЕНКО.

Тараторкина Ксения Ивановна, проживающая в соцгороде, квартал 1, дом Д—9, квартира 1, возбуждает дело о расторжении брака с Тараторкиным Анатолием Никаноровичем, проживающим в г. Чита II.

Дело подлежит рассмотрению в народном суде г. Читы II.

Адрес редакции и типографии: Соцгород, улица Мира, дом №8 ; телефоны редакции № 68 (один звонок), типографии № 68 (2 звонка) через коммутатор техникума

03287 Типография газеты „Знамя коммунизма" Зак. № 1256