Пролетарии всех стран, соединяйтесь!

ЗНАМЯ КОММУНИЗМА

Орган горкома ВКП(б) и городского Совета депутатов трудящихся

ГОД ИЗДАНИЯ ПЕРВЫЙ

№ 64 (71)
ВОСКРЕСЕНЬЕ
10 августа 1952 г.

Цена 20 коп.

Нужно, чтобы каждый рабочий, каждый честный крестьянин помогал партии и правительству проводить в жизнь режим экономии, бороться с расхищением и распылением государственных резервов...

И. Сталин.

ЗА ЭКОНОМИЮ И БЕРЕЖЛИВОСТЬ!

„Чтобы обеспечить дальнейшее развертывание промышленности и сельского хозяйства, —говорил товарищ Сталин в 1931 году,—нужно добиться того, чтобы пустить в дело новые источники накопления, ликвидировать бесхозяйственность, внедрить хозрасчет, снизить себестоимость и поднять внутрипромышленное накопление“.

Большевистская партия, Советское правительство, товарищ Сталин воспитывают советских людей в духе коммунистического отношения к общественной собственности, мобилизуют их на борьбу с расточительством и бесхозяйственностью, за строжайший режим экономии в народном хозяйстве.

Руководители большинства предприятий и организаций нашего города глубоко сознают свою ответственность за порученное дело, настойчиво борются за соблюдение советских законов и за укрепление государственной дисциплины. На ремонтно-механическом заводе, в монтажной конторе, где начальником т. Хамов, и ряде других предприятий неуклонно растет производительность труда, уменьшаются затраты сырья и материалов, лучше используется оборудование, сокращаются накладные расходы. Все это способствует росту социалистического накопления.

Вместе с тем на отдельных предприятиях и в организациях внутренние резервы используются еще крайне недостаточно, не изжиты расточительство и бесхозяйственность. У нас встречаются еще такие руководители, которые безразлично относятся к интересам государства, не заботятся о сохранении социалистической собственности, грубо нарушают финансовую дисциплину.

До сих пор еще не изжиты факты неудовлетворительного хранения оборудования на базе, где начальником т. Бурда, что приводит к порче оборудования и большим убыткам для государства. В монтажных конторах, где начальниками тт. Лебедев и Панежа, из-за безобразного хранения портятся и выходят из строя дорогостоящие агрегаты, детали и арматура.

Вопиющие факты бесхозяйственности и растранжиривания государственных средств наблюдаются в монтажных организациях, где руководителями тт. Сазонов и Разумовский. Здесь почти бесконтрольно расходуются электроды, трубы и другие материалы. Хуже того, на территориях монтажных участков этих организаций валяются сотни килограммов электродов, по которым ходят, ездят, втаптывая их в землю и песок.

Начальник монтажного управления т. Разумовский и его подчиненные начальник участка т. Федоров и главный инженер этого же участка т. Волох стали на путь злоупотребления своим служебным положением и грубого нарушения финансовой дисциплины. Они за счет производства оплачивают уборщицам, занятым на уборке их квартир. Оплата производится по фиктивным нарядам за якобы выполненные работы по уборке общежития.

Такие факты не могут быть дальше терпимыми. Необходимо повсюду проводить строжайший режим экономии, во всем проявлять бережливость, решительно пресекать нарушения финансовой дисциплины в расходовании государственных средств. Надо усилить контроль за расходованием фондов заработной платы, не допускать завышения штатов, потерь от брака и простоев.

Важнейшая задача партийных, профсоюзных и комсомольских организаций монтажных коллективов — поддержать патриотический почин коллектива тов. Хамова, обязавшегося бережно хранить монтируемое оборудование. Все монтажники должны экономно расходовать материалы, беречь оборудование, повседневно бороться за повышение экономических показателей в работе.

Партийные организации города призваны всемерно развивать и поддерживать творческую инициативу трудящихся, возглавить соревнование за всемерное повышение производительности труда, за экономию и бережливость. Умело сочетая партийно-политическую и хозяйственную работу, партийные организации обязаны еще шире развернуть критику и самокритику, по-большевистски бороться со всякими проявлениями расточительства и бесхозяйственности, за использование всех внутренних резервов производства.

Экономия и бережливость должны стать непреложными правилами в работе каждого предприятия, каждого строителя, монтажника и эксплуатационника. Осуществляя строжайшую экономию, мобилизуя внутренние резервы производства, трудящиеся нашего города внесут свой вклад в дело строительства коммунизма.

К сведению депутатов городского Совета

11 августа 1952 года, в 7 часов вечера, в Доме партийного просвещения проводится VIII-я сессия городского Совета депутатов трудящихся.

Выше темпы и качество работ на пусковых объектах!

В ответ на обращение коллектива тов. Хамова

Социалистические обязательства коллектива тов. Алексеева

Обсудив обращение работников монтажной конторы, где начальником тов. Хамов, коллектив монтажного управления, где начальником тов. Алексеев, принял вызов инициаторов соревнования и взял на себя следующие социалистические обязательства:

1. Выполнить годовой производственный план к 15 августа 1952 года.

2. Выполнять нормы времени в среднем по управлению до конца года не ниже чем на 145 процентов.

3. Завершить электромонтажные работы на двух основных энергетических объектах к 24 августа и на двух других— к 15 сентября.

4. Полностью закончить электромонтаж цехов первой очереди первого производства к 1 сентября.

5. Энергетические сети в районе двух объектов включить под напряжение до 24 августа 1952 года.

6. Все электромонтажные работы на пусковых объектах выполнять с оценкой не ниже чем на „хорошо“.

7. Сверх годового плана к 21 декабря 1952 года выполнить не менее 30 процентов монтажных работ.

Стахановский труд бригад Ромасюкова и Куликова

По-стахановски трудятся на монтаже котельного цеха ТЭЦ бригады монтажников, руководимые тт. Ромасюковым и Куликовым. Монтируя котлы ТЭЦ, бригада т. Ромасюкова июльское задание выполнила на 147,9 процента при хорошем качестве работ.

Еще с большими успехами в труде завершил июль коллектив бригады тов. Куликова. Производя монтаж мельниц и дымососов, монтажники июльский план выполнили на 161 процент.

Наступивший месяц стахановские бригады решили ознаменовать новыми производственными успехами. Бригада тов. Куликова, монтируя мельницу второго котла, обязалась закончить эту работу на 2 дня раньше установленного срока и сдать ее с отличным качеством.

Бригады тт. Ромасюкова и Куликова по праву считаются лучшими не только в котельном цехе, но и во всем коллективе, руководимом тов. Свешниковым.

Н. ПАВЛОВ.

Выполняя социалистическое обязательство

Коллектив монтажного управления, где начальником тов. Алексеев, значительно перевыполнил план июля. Участки, где начальниками тт. Новоженный, Дмитриенко, Симон и Волков, месячные задания выполнили на 140—160 процентов.

Хорошо известны своей стахановской работой бригады тт. Клименко, Коваленко, Доровского, Лысенко и Скляр, дающие ежемесячно по 180 и более процентов плана с отличным качеством монтажа. Трудовыми успехами славятся в коллективе электромонтеры тт. Засухин, Каштельян, Лычагин, Михайлов, Меркулов, Шевченко и многие другие, перевыполняющие установленные задания в полтора-два раза.

Коллектив имел бы еще лучшие показатели, но порой строители тормозят работу. Так, строительные коллективы, где начальниками тт. Лебедев и Кравченко, затягивают отделочные работы в ряде первоочередных энергетических цехов и тем самым не создают фронта работы монтажникам.

Обсудив социалистические обязательства и вызов коллектива монтажной конторы, где начальником тов. Хамов, монтажники приняли на себя новые обязательства. Рабочие, инженерно-технические работники и служащие полны решимости сдержать данное слово, завершить досрочно годовой план и монтаж пусковых цехов предприятия.

В. КРАСКОВ.

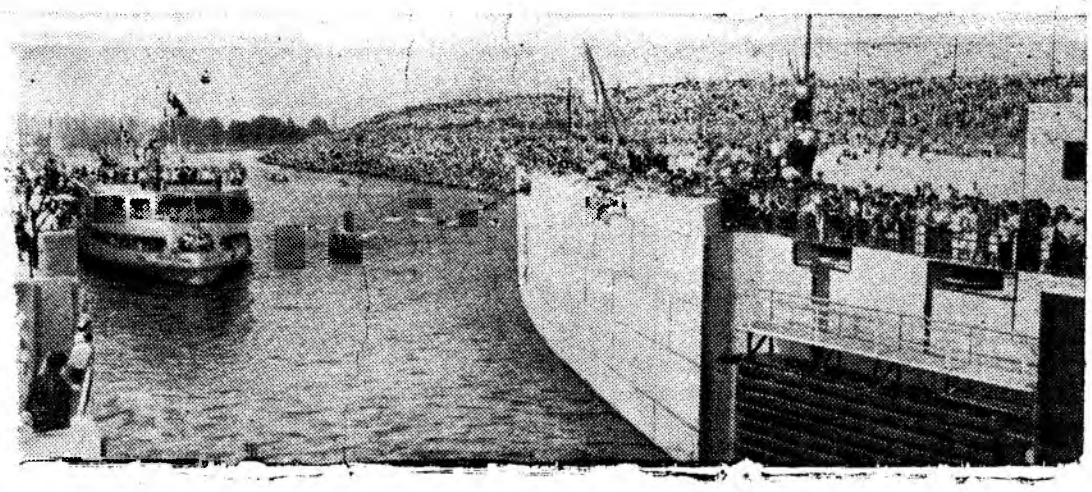

Торжественное открытие Волго-Донского судоходного канала имени В. И. Ленина 27 июля 1952 года.

На снимке: теплоход «Иосиф Сталин», открывший пассажирское движение на канале, входит в первый шлюз.

Фото С. Кропивницкого. Пресс-клише ТАСС

ДЕНЬ ВОЕННО-МОРСКОГО ФЛОТА СССР

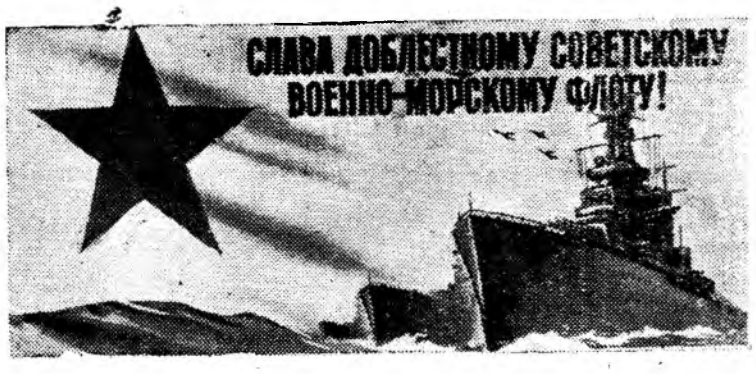

Сегодня — День Военно-Морского Флота СССР — праздник всего советского народа. Он был установлен 13 лет назад, в 1939 году, Советским правительством и Центральным Комитетом ВКП(б) для мобилизации широких масс трудящихся вокруг вопросов строительства Военно-Морского Флота СССР.

Любовью, вниманием и поддержкой окружает наш народ свой могучий Военно-Морской Флот—славный отряд Советских Вооруженных Сил. Военные моряки—отважные защитники нашей страны. Вместе с воинами Советской Армии, вместе со сталинскими соколами Военно-Воздушного Флота моряки бдительно охраняют неприступность рубежей страны социализма.

Советский народ хранит и умножает славные традиции русских моряков, путешественников, флотоводцев, талантливых изобретателей и ученых. Нашей Родине по праву принадлежит первенство в создании подводных лодок, торпедных катеров, минного оружия, корабельной электротехники и многих других важнейших боевых и технических средств Военно-Морского Флота.

Русские корабли издавна плавают в самых отдаленных уголках земного шара. Русскими моряками открыты, исследованы и описаны многие моря, проливы, острова, побережье Тихого океана. Заслуга открытия материка Антарктиды также принадлежит русским мореплавателям Лазареву и Беллинсгаузену. Берингов пролив, мыс Дежнева, море Лаптевых, мыс Челюскина, море Беллинсгаузена и многие другие географические названия, которых насчитывается до 500, даны в честь отважных русских путешественников, моряков, ученых.

Знаменитые флотоводцы Ушаков, Лазарев, Нахимов, Макаров своими победами завоевали немеркнущую славу русскому оружию. Ни один флот мира не имеет таких блестящих страниц в своей истории, как русский отечественный флот. Героические традиции нашего Военно-Морского Флота—это традиции народа, веками воспитавшего в себе любовь к морю, мужество и стойкость в преодолении трудностей, безграничную преданность Родине.

Революционные моряки принимали самое активное участие в Великой Октябрьской социалистической революции. Матросские отряды были надежной опорой большевистской партии во время вооруженного восстания в октябре 1917 года. Свое веское слово в эти дни сказали пушки крейсера «Аврора». С беззаветной преданностью защищали моряки молодое Советское государство в годы гражданской войны.

Империалисты всех стран во главе с США, организовавшие поход против Советской Республики, нанесли огромный урон морскому и торговому флоту нашей Родины. Они уничтожили и угнали из советских портов более 800 судов. Многие порты были разрушены, судостроительные заводы выведены из строя.

С первых же дней существования Советского государства великие вожди революции В. И. Ленин и И. В. Сталин уделяли большое внимание восстановлению и строительству Военно - Морского Флота.

В 1921 году X съезд партии принял специальное постановление о возрождении и усилении Военно - Морского Флота. Весь советский народ с воодушевлением взялся за решение поставленной партией и правительством задачи.

В 1922 году над Военно-Морским Флотом взял шефство ленинский комсомол. Комсомольские организации дали флоту замечательное пополнение. Из молодых патриотов, пошедших на корабли, в специальные училища, были подготовлены основные кадры для Военно-Морского Флота.

Индустриализация страны, успешное выполнение довоенных сталинских пятилеток создали необходимые условия для широкого развертывания строительства могучего Военно-Морского Флота СССР. За первые две пятилетки в стране было построено в 4 раза больше военных кораблей, чем в царской России за довоенное десятилетие. Не щадя сил, трудились над созданием кораблей, оснащенных новейшей боевой техникой, рабочие и специалисты судостроительных заводов, конструкторы, изобретатели, ученые.

Исключительную заботу о росте и развитии Военно-Морского Флота всегда проявлял и проявляет Иосиф Виссарионович Сталин — организатор всех наших побед. История советского Военно - Морского Флота неразрывно связана с именем вождя. По инициативе товарища Сталина был создан Тихоокеанский и Северный Флот.

Созданный заботами партии и правительства могучий Военно-Морской Флот Советской державы доблестно защищал родную страну в тяжелые годы Великой Отечественной войны советского народа с гитлеровскими захватчиками. Советские моряки, воспитанные партией Ленина—Сталина, показали образцы патриотизма, высокого воинского мастерства, беззаветной готовности, не щадя жизни, отстаивать завоевания Великой Октябрьской социалистической революции. Уже в самом начале войны моряки Балтийского флота сумели нанести тяжелые потери фашистам в сражениях у Таллина, у острова Моонзунда и на полуострове Ханко. Легендарные подвиги совершали советские военные моряки во время защиты городов-героев Ленинграда, Одессы, Севастополя, Сталинграда.

Самой высокой похвалой были для военных моряков сердечные слова вождя и друга трудящихся Иосифа Виссарионовича Сталина:

«Боевая деятельность советских моряков отличалась беззаветной стойкостью и мужеством, высокой боевой активностью и воинским мастерством. Моряки подводных лодок, надводных кораблей, морские летчики, артиллеристы и пехотинцы восприняли и развили все ценное из вековых традиций русского флота.

На Балтийском, Черном и Баренцовом морях, на Волге, Дунае и Днепре советские моряки за четыре года войны вписали новые страницы в в книгу русской морской славы. Флот до конца выполнил свой долг перед Родиной».

Победоносно закончив войну, советский народ с утроенными силами взялся за мирный созидательный труд, одерживая блестящие победы в великом деле строительства коммунизма.

Всенародный торжественный праздник—День Военно-Морского Флота трудящиеся СССР встречают в обстановке новых выдающихся побед в строительстве коммунизма, в мирном созидательном труде. Могучий Советский Союз непоколебимо стоит на страже мира и безопасности во всем мире. Вокруг СССР—великого знаменосца мира—все теснее сплачиваются миллионы простых людей во всем мире, готовых дать решительный отпор поджигателям новой войны.

Самоотверженный труд советских людей, строителей коммунизма, воздвигающих величественные сооружения сталинской эпохи, переделывающих природу, бдительно охраняют Советские Вооруженные Силы. Наша доблестная Армия, Авиация, наш Военно-Морской Флот неусыпно стерегут сухопутные и морские границы СССР. На заботу большевистской партии, Советского правительства, всего нашего народа о росте и укреплении Военно-Морского Флота советские моряки отвечают образцовым выполнением своего воинского долга, повышением дисциплины, упорной учебой и совершенствованием своих военных и политических знаний.

Слава могучему Военно-Морскому Флоту Советской державы!

Слава военным морякам и судостроителям, укрепляющим боевую мощь Военно-Морского Флота СССР!

Комсомольская жизнь

Поднять роль комсомольских групп

На проходившей недавно городской комсомольской конференции ни докладчик, ни выступавшие в прениях делегаты ничего не сказали о работе комсомольских групп. Упущен этот вопрос и в резолюции конференции.

Между тем, работа комсомольских групп оставляет желать много лучшего. Недооценка роли комсомольских групп видна и в том, что в отдельных крупных комсомольских организациях монтажных коллективов их вообще нет. Только поэтому комсомольские группы остались забытыми на комсомольской конференции.

В условиях работы комсомольских организаций монтажных коллективов комсомольские группы крайне необходимы. Разбросанность участков, отдельных бригад не позволяет комитетам комсомола повседневно влиять на каждого молодого монтажника, работать с каждым комсомольцем. Порой секретарь комитета ВЛКСМ не видит отдельных комсомольцев долгое время.

В ином положении находятся группы, создаваемые на небольших объектах, участках, бригадах, они могут быстро откликаться на все события, внимательно следить за работой каждого молодого монтажника. Комсомольцам группы легче собраться на собрание и обсудить задачи бригады или участка, организовать в своем коллективе социалистическое соревнование, влиять на молодежь своей бригады, участка.

В комсомольской группе проще и удобнее организовать беседы, выпуск «Молний», «боевых листков» и передачу опыта передовых монтажников. Трудно переоценить роль комсомольских групп во всей проводимой комсомольской организацией работе.

В комсомольской организации, где секретарем т. Тигунцев, есть все возможности для создания групп в бригадах. Однако эту работу комитет ВЛКСМ собирается начать только сейчас, хотя комсомольская организация существует уже долгое время. Комсомольские группы могли бы сыграть большую роль в улучшении работы комсомольской организации. Существование и плодотворная работа комсомольских групп способствовали бы быстрейшему росту комсомольской организации за счет передовой молодежи, активизации комсомольцев и молодежи в производственной жизни.

В комсомольских организациях, где секретарями тт. Себякин и Вьюнов, также не существует комсомольских групп, и это нисколько не волнует комитеты ВЛКСМ. Забыли, повидимому, о комсомольских группах и в горкоме ВЛКСМ.

Городскому комитету ВЛКСМ, комитетам комсомола монтажных организаций необходимо изменить отношение к комсомольским группам. Там где их нет, нужно создать группы, организовать учебу групп-комсоргов, оказывать повседневную помощь в их работе.

Н. ЛЕВЕНТУЕВ.

Затягивают выполнение завершающих работ

Наступил решающий период завершения работ на пусковых объектах. Коллективы монтажных и строительных организаций прикладывают все силы к тому, чтобы окончить все работы на первоочередных объектах в намеченные сроки.

Однако руководители отдельных предприятий до сих пор не мобилизовали вверенные им коллективы на борьбу за быстрейшее окончание пусковых цехов.

В первоочередном цехе, где начальником тов. Зырянов, сборку резервуаров специального назначения производит коллектив монтажного участка, руководимый т. Панасюком. Резервуары надо было сдать эксплуатационникам еще в мае. Но в результате того, что работы велись крайне медленно указанные сроки были сорваны, после чего намечены новые.

Согласно новым срокам монтаж резервуаров должен быть закончен в августе этого года. Следовало ожидать, что в связи с сжатыми сроками строители и монтажники удвоят темпы в труде. Но этого не случилось.

Коллектив, возглавляемый т. Свицыным, которому поручено произвести монтаж водопроводов к резервуару и отопление, до сего времени к работе не приступил.

Затягивает окраску стен резервуара и участок, где начальником т. Мигасюк. Несмотря на то, что емкость сдана для производства этих работ еще в июле, коллектив участка до сих пор не развернул работу по окраске широким фронтом.

Тт. Свицыну и Мигасюк давно пора пересмотреть работу своих коллективов на этом пусковом объекте. Надо повысить темпы в труде и сделать все для своевременного завершения оставшихся работ.

В. АЛЕКСЕЕВ.

На городские темы

На новом рынке старые порядки

Недавно в нашем городе открылся новый, благоустроенный колхозный рынок. В оборудованных павильонах колхозники продают мясо, молоко, овощи и другие продукты питания.

Следовало ожидать, что после открытия нового рынка культура торговли намного повысится. Однако руководители рынка, в частности директор т. Лопатин, мало заботятся об организации здесь культурной торговли. На рынке до сих пор нет молочно-контрольной станции. Контроль за качеством молока осуществляется самым примитивным способом. У колхозников требуют лишь справку о состоянии здоровья коровы. Но и от этого «контроля» многие уклоняются. Отсутствие должного контроля за качеством молочных продуктов может привести к распространению инфекционных заболеваний. Однако это нисколько не волнует, повидимому, работников горздравотдела, которые должны укомплектовать штат молочно-контрольной станции, и санэпидстанции, обязанных строго контролировать соблюдение установленных правил продажи продуктов.

Все что сделали работники санэпидстанции—это направили директору рынка предписание, в котором категорически запретили продажу продуктов без соблюдения установленных санитарных правил. Они безразличны к тому, что их предписание не выполняется.

Владельцы молочных продуктов продают их без халатов, нарукавников и колпаков. В молочном павильоне имеется только 21 халат. Этого совершенно недостаточно. Кроме того, халаты используются целую неделю и только потом, когда черезчур загрязнятся, сдаются в стирку. Здесь нет также мерных кружек, воронок с желобками, ножей для резки масла и сыра. Молочные продукты нередко продаются в грязной посуде.

Директор рынка т. Лопатин не добивается от горздравотдела выделения врача для молочно-контрольной станции и оборудования ее соответствующими лабораторными принадлежностями.

Пора, наконец, навести на рынке должный порядок.

К. КОВАЛЕНКО.

Когда будет закончена радиофикация города?

Еще с осени прошлого года коллективом монтажного управления, где начальником т. Кругляковский, начаты работы по радиофикации нашего города. За это время почти во всех домах сделана внутренняя проводка, в 35-м квартале установлены столбы и проведена наружная проводка, на улице установлены два громкоговорителя. Через эти громкоговорители транслируются радиопередачи из областного центра и Москвы.

На этом и остановились работы по радиофикации. Радио в квартирах все еще молчит. Коллектив тов. Кругляковского прекратил работы, оказывается, из-за отсутствия столбов и наружного провода. Обеспечить его этими материалами должен монтажно-энергетический отдел, возглавляемый т. Наумовичем. Должен, но не обеспечивает. Тов. Наумович ссылается на то, что столбов и провод ему не дает контора материально-технического снабжения, где начальником т. Смирнов.

Переговоры о материалах для радиофикации между указанными инстанциями все еще продолжаются. А время идет. Скоро кончается лето—наиболее благоприятное время для выполнения наружных работ по радиофикации.

Трудящиеся города хотят все-таки знать: Когда прекратятся бесполезные переговоры? Когда будет закончена радиофикация города?

М. СТЕПАНОВ.

Где купить безопасную бритву?

С каждым днем повышается благосостояние советских людей и растут их запросы в продовольственных и промышленных товарах. Много справедливых требований предъявляют к торговым организациям трудящиеся нашего города.

Между тем, руководители горторга и торгового отдела все еще не проявляют должной заботы о полном удовлетворении запросов трудящихся в товарах массового потребления. В промтоварных магазинах города нет в продаже таких необходимых вещей как поясные ремни, безопасные бритвы, клеенка, очень трудно приобрести ручные часы, верхнюю рубашку и ряд других предметов.

Тт. Дроздову и Токареву надо проявлять больше заботы об обеспечении трудящихся города товарами массового потребления.

Б. ШКУРДАЛОВ.

Меры приняты

По следам выступлений газеты „Знамя коммунизма"

„В ВЕСТИБЮЛЕ ШКОЛЫ—ЗЕМЛЯНОЙ ПОЛ"

Под таким заголовком в № 60 газеты «Знамя коммунизма» за 27 июля 1952 года была опубликована заметка т. Казанцевой.

Как сообщил редакции секретарь исполкома городского Совета депутатов трудящихся т. Шевченко, заметка обсуждалась на заседании исполкома горсовета. Указанные в ней факты действительно имеют место. Исполком принял к сведению заявление заместителя начальника управления т. Вирко о том, что пол в вестибюле школы № 2 будет выложен метлахской плиткой к 25 августа 1952 года.

В Германской демократической республике растет сеть школьных учреждений. Новая школа-десятилетка открылась недавно в городе Губене. Школа была заложена в честь 75-летия со дня рождения Президента республики Вильгельма Пика.

На снимке: в одном из классов новой школы.

Пресс-клише ТАСС.

ЛЮДОЕДСКИЕ ТЕОРИИ АМЕРИКАНСКИХ МРАКОБЕСОВ

Американские империалисты ведут широкую подготовку новой мировой войны, войны против СССР и стран народной демократии. Одновременно с бешеной гонкой вооружений и организацией агрессивных блоков они стремятся опутать ложью население США и других стран, обмануть простых людей, отравить их ядом милитаризма и расовой ненависти, чтобы толкнуть народы в пучину новой мировой войны во имя обогащения миллиардеров и миллионеров. Для этого империалисты США используют различных мракобесов из числа представителей продажной буржуазной науки. В угоду своим хозяевам «ученые» лакеи Уолл-стрита прибегают к любым мошенническим трюкам, используют самые нелепые «теории».

Примером такой лженаучной теории может служить так называемая «теория» о перенаселении земли. Современные проповедники этой давно уже разоблаченной реакционной теории утверждают, что население размножается гораздо быстрее, чем растут средства к его существованию. Отсюда, мол, все беды: «пирог недостаточно велик для всего семейства». Смысл этой лживой идейки сводится к тому, что весь пирог должен достаться богатым, а остальным следует довольствоваться правилом: «производите больше, размножайтесь меньше!»

Чудовищная нелепость этой «теории» совершенно очевидна. Известно, например, что за последние сто лет рождаемость в капиталистических странах резко понизилась, хотя производство разных продуктов на душу населения значительно увеличилось. Тем не менее голодных, нищих и бездомных людей стало намного больше. И несмотря на это, капиталистические монополии для обеспечения максимально высоких прибылей уничтожают миллионы тонн пшеницы, картофеля и других продуктов.

Совершенно другое положение в СССР и странах народной демократии. Население этих стран растет из года в год, однако его материальное положение не только не ухудшается, а, наоборот, непрерывно улучшается. В этих странах, где трудящиеся стали хозяевами своей судьбы, строят жизнь в своих интересах, полностью ликвидирована безработица, непрерывно увеличиваются производство и потребление промышленных и сельскохозяйственных товаров, неуклонно повышается доля национального дохода, идущая на личные нужды трудящихся, все более расцветает подлинно народная культура.

Значит, причиной ужасающей нужды, безработицы, голода трудящихся в странах капитала является не вымышленное «перенаселение», а сам капиталистический строй, при котором накопление богатства на одном полюсе означает накопление нищеты на противоположном полюсе.

Трудящиеся капиталистических стран все яснее видят, что их бедствия порождены капитализмом, и они все решительнее выступают на борьбу против строя тунеядцев и паразитов, за демократию и социализм.

Это, конечно, не по вкусу американским империалистам и их «ученым» лакеям. Охваченные страхом за существование капиталистической системы, вопреки фактам и здравому смыслу, они вопят о том, что единственный способ разрешить социальную проблему—это сократить население земли на одну треть, то есть уничтожить 700 млн. человек. Лучшим «средством» для этого идеологи буржуазии считают войну. Американский лжеученый Кнудсон в своей книге «Философия войны» тужится «доказать», будто войны не только неустранимы, но, наоборот, необходимы. Для убийства миллионов людей «ученые» пособники поджигателей войны рекомендуют атомную и водородную бомбы, бациллы и яды, уничтожение скота и посевов, удушливые газы, а также другие способы истребления населения, запрещенные международными соглашениями.

Против кого же американские империалисты намереваются направить все это оружие? Ответ на этот вопрос дает другая людоедская теория, взятая американскими империалистами у гитлеровских фашистов,—«теория» об избранных расах. Согласно этой бредовой теории народы будто бы делятся на «высшие» и «низшие» расы. Прикрываясь «теорией» расового превосходства, американские и английские империалисты пытаются оправдать эксплуатацию трудящихся в капиталистических странах и ограбление колониальных народов.

Непосредственно к расизму примыкает и «теория» космополитизма. Демагогические разглагольствования космополитов сводятся к тому, что якобы существование самостоятельных национальных государств является пережитком прошлого, что XX век—век подчинения всех наций Соединенным Штатам, «век Америки».

Теперь, когда весь мир узнал о чудовищных преступлениях американских агрессоров против мирного населения Кореи и Китая, о неслыханных зверствах интервентов над военнопленными на острове Кочжедо, совершенно ясно, что разгул людоедской идеологии в США не случайное явление. Подлая болтовня о «лишних людях» и «избранных расах», гнусная проповедь космополитизма и агрессивной войны являются идейной основой системы организованного разбоя, осуществляемого правящими кругами США в интересах монополий.

С великой надеждой и верой все простые люди земного шара обращают свои взоры к Советскому Союзу—могучему оплоту мира, светочу свободы и дружбы народов.

Советским людям чужда расовая и национальная исключительность, они воспитаны коммунистической партией в духе советского патриотизма и пролетарского интернационализма. Советская идеология—идеология равноправия всех рас и наций, идеология дружбы народов. Она несет народам светлые идеи гуманизма и прогресса, мира и счастья. В этом—основа растущих и крепнущих связей нашего государства со свободолюбивыми народами.

Разбойничья идеология и политика американских империалистов встречают решительный опор со стороны передовых людей всего мира. На борьбу против империалистических поджигателей войны поднялись сотни миллионов людей. Могучее движение сторонников мира охватило все страны и континенты. Миролюбивые народы разоблачают американских поджигателей войны и их людоедские теории, усиливают борьбу за мир, за счастливое будущее. Они все увереннее берут в свои руки дело сохранения мира, чтобы отстаивать его до конца.

В. ГРИГОРОВИЧ.

События в Корее

Сообщение Главного командования Народной армии

ПХЕНЬЯН. (ТАСС). Главное командование Народной армии Корейской Народно-Демократической Республики сообщило 7 августа:

Соединения Народной армии за истекший день на всех фронтах продолжали вести на отдельных участках оборонительные бои.

Сегодня части зенитной артиллерии Народной армии и стрелки-охотники за вражескими самолетами сбили три и повредили два самолета противника, участвовавших в бомбардировке и пулеметном обстреле мирных населенных районов.

Злодеяния американских интервентов в Корее

ПХЕНЬЯН. (ТАСС). Американская авиация продолжает варварские бомбардировки и обстрел мирных городов и сел Корейской Народно-Демократической Республики.

Корейские газеты публикуют сегодня сообщение Центрального телеграфного агентства Кореи (ЦТАК) о бомбардировке и обстреле американскими воздушными пиратами деревень уездов Тэдон, Кандон и Кансэ провинции Южный Пхенан.

Американские самолеты сбросили на поля в этих уездах много бомб, обстреляли работавших на поле крестьян из пулеметов и пушек.

Убийство женщин, детей и стариков, разрушение глинобитных домиков, указывает ЦТАК, интервенты выдают за свои боевые успехи. Только в волости Квисен, уезда Кансэ, разрушено и сожжено около 30 крестьянских домов, убито и ранено более 20 человек. Лишь в одной деревне волости Сунан, уезда Тэдон, погибло 10 крестьян. От взрывов бомб пострадали посевы риса, кукурузы, гаоляна и др. Американская авиация, пишет ЦТАК, хочет вымстить злобу за понесенные интервентами поражения на мирных жителях Корейской Народно-Демократической Республики.

ПРОТЕСТ КОРЕЙСКОЙ И КИТАЙСКОЙ СТОРОНЫ ПРОТИВ АРТИЛЛЕРИЙСКОГО ОБСТРЕЛА АМЕРИКАНЦАМИ РАЙОНА ПАНЬМЫНЬЧЖОНЯ

ПЕКИН. (ТАСС). В сообщении корреспондента агентства Синьхуа из Кэсона от 6 августа говорится:

Американцы пытаются отрицать, что они произвели артиллерийский обстрел места конференции 2 августа. Это отрицание содержится в письме, которое они направили 5 августа офицеру связи корейской и китайской стороны, заявившему протест против произведенного обстрела. Американцы указывают на недостаточность доказательств.

6 августа на заседании офицеров связи обеих сторон наш офицер связи заявил, что осколки от снарядов были обнаружены офицерами из службы охраны обеих сторон, которые произвели совместное расследование артиллерийского обстрела 2 августа. Все очевидцы, заявил наш офицер связи, подтвердили, что снаряды летели со стороны американских позиций. Американцы, заявил он далее, никогда не смогут опровергнуть это, так как показания всех очевидцев и вещественные доказательства исчерпывающим образом показывают, что американцы произвели артиллерийский обстрел места конференции.

Если американцы считают, указал офицер связи корейской и китайской стороны, что доказательства недостаточны, то можно сейчас же произвести новое совместное расследование этого обстрела.

Заявление председателя Национального совета американо-советской дружбы

НЬЮ-ЙОРК. (ТАСС). Как сообщает корреспондент газеты „Дейли Компас", председатель Национального совета американо-советской дружбы Джон Кингсбери, который вернулся на прошлой неделе из поездки по Китаю, заявил, что „по его мнению, доказательства в поддержку выдвинутых китайцами обвинений по поводу бактериологической войны, которые он видел в Китае, представляют собой достаточно веское основание для проведения расследования беспристрастным органом. Такие доказательства и такое широко распространенное убеждение в их достоверности, заявил Кингсбери, не могут не быть основательными и их нельзя легко отвергнуть".

Кингсбери признал обоснованным отказ китайцев допустить Международный комитет Красного Креста для расследования обвинений в применении американцами бактериологического оружия, поскольку этот комитет находится под определяющим влиянием американцев.

КАК ВЫГЛЯДИТ ЯПОНСКИЙ „СУВЕРЕНИТЕТ" НА ДЕЛЕ

ЛОНДОН. (ТАСС). По сообщениям печати, два английских моряка, находящихся в Японии, были арестованы за ограбление шофера такси и похищение его машины и приговорены японским судом к 30 месяцам тюремного заключения.

Как сообщает агентство Рейтер, министр иностранных дел Англии Иден сделал вчера японскому послу Сюницы Мацумото „очень решительное представление против решения японского гражданского суда".

ВАШИНГТОН. (ТАСС). Представитель государственного департамента Макдермотт подтвердил сообщения о том, что Соединенные Штаты присоединились к Англии, оспаривая право японских властей арестовывать членов вооруженных сил „Объединенных наций" в Японии.

РОСТ ДОРОГОВИЗНЫ В США

НЬЮ-ЙОРК. (ТАСС). Как сообщает корреспондент агентства Юнайтед Пресс из Вашингтона, руководитель Управления стабилизации цен Арнэлл, выступая по радио, заявил, что в предстоящие месяцы стоимость жизни будет повышаться.

Окончание совещания в Гонолулу

НЬЮ-ЙОРК. (ТАСС). В Гонолулу (Гавайские острова) закончилось совещание министров иностранных дел США, Австралии и Новой Зеландии по поводу организации так называемого Совета тихоокеанского союза, являющегося, по замыслам правящих кругов Соединенных Штатов, первым шагом к созданию агрессивного тихоокеанского пакта.

Согласно опубликованному официальному коммюнике, участники совещания создали Совет тихоокеанского союза в составе министров иностранных дел трех стран, который будет проводить ежегодные совещания в одной из стран-участниц Совета. Кроме того, предусматривается проведение специальных заседаний заместителей министров иностранных дел в Вашингтоне.

Наряду с созданием политической машины для руководства этим союзом, при Совете создается группа из военных представителей трех правительств. В задачи этой группы входит — консультировать Совет „по вопросам военного сотрудничества", а также давать соответствующие рекомендации начальникам штабов трех стран. В качестве американского представителя в этой военной группе назначен адмирал Рэдфорд.

Движение протеста в Бельгии против увеличения срока военной службы

ГААГА. (ТАСС). Корреспондент газеты „Де Ваархейд", передает из Брюсселя о растущих волнениях в бельгийской армии. В корреспонденции говорится:

Согласно сообщениям, полученным в Брюсселе, I-й батальон бельгийской танковой дивизии в Дюрене (Западная Германия) отказался пройти перед находившимся там американским послом в Бельгии. Солдаты бурно протестовали против унижения бельгийского национального флага, который был вывешен под американским флагом.

В Оссендорфе солдаты двух транспортных рот бельгийских оккупационных войск отказались водить машины и пели Интернационал. В Лондерихе солдаты 17-го артиллерийского дивизиона перебили стекла в казарме и прошли по улицам города. В Вейдене бельгийские солдаты в знак протеста против увеличения срока военной службы покинули казарму и ушли в город.

Выступая против увеличения срока военной службы, бельгийские солдаты требуют также улучшения материального обеспечения.

Солидарность трудящихся Франции с борьбой бельгийских трудящихся

ПАРИЖ. (ТАСС). Газета „Юманите" опубликовала послание Всеобщей конфедерации труда Франции Всеобщей конфедерации бельгийских трудящихся. Всеобщая конфедерация труда Франции приветствует героическую борьбу бельгийского рабочего класса и бельгийских солдат против увеличения срока военной службы.

Французские трудящиеся, говорится в послании, рассматривают эту борьбу как большую помощь народу Франции, который также выступает против попытки увеличения срока военной службы.

По нашему городу

ТРУДЯЩИЕСЯ ГОРОДА В ДОМАХ ОТДЫХА И САНАТОРИЯХ

Велика сталинская забота о здоровье советских людей. Миллионы трудящихся нашей страны отдыхают и лечатся ежегодно в домах отдыха и санаториях.

С начала текущего года около 800 рабочих, служащих, инженеров и техников основного предприятия провели свой отпуск в санаториях и домах отдыха. 39 членов профсоюза побывало на южных курортах —в Сочи, Кисловодске, Евпатории, Одессе и других.

Электросварщик ремонтно-механического завода тов. Шаталов провел свой отпуск в Сочи. В Кисловодске отдыхал знатный стахановец РМЗ тов. Тетеркин, в Сочи— электрик производственно-энергетической конторы тов. Поляков.

Второй и третий туры шахматного чемпионата

5 и 8 августа прошли второй и третий туры городского шахматного чемпионата.

В итоге трех туров без поражения идут перворазрядник Воробцов и второразрядник Голубев. По два очка имеют шахматисты Казаков и Панич.

Шахматисты Мелкумян—Саноров, не возобновляя отложенной в первом туре партии, согласились на ничью.

В третьем туре отложена партия Мелкумян—Лымарь с преимуществом у последнего на одну фигуру.

Следующий тур проводится сегодня с 12 часов дня.

РАСШИРЕНИЕ СЕТИ МЕДИЦИНСКИХ УЧРЕЖДЕНИЙ

За последнее время значительно расширилась сеть медицинских учреждений в нашем городе. В конце июля открылась поликлиника на ремонтно-механическом заводе. Здесь оборудованы терапевтический, хирургический, физио-терапевтический, зубной и рентгеновский кабинеты, а также лаборатория. Все эти кабинеты укомплектованы врачами-специалистами.

В июне открыт городской родильный дом на 60 коек, а в июле—городская инфекционная больница на 50 коек.

АГИТБРИГАДЫ ВЫЕХАЛИ В КОЛХОЗЫ

Недавно городской отдел культпросветработы направил в колхозы области три агитбригады в составе 29 человек для культурного обслуживания тружеников социалистических полей, занятых на уборке урожая.

В течение месяца агитбригады будут выступать с концертами перед колхозниками на полевых станах и в колхозных клубах.

Рост числа подписчиков на газеты и журналы

С каждым днем растут культурные запросы трудящихся нашего города. Об этом наглядно свидетельствует рост подписчиков на газеты, журналы и другую периодическую печать.

Ежедневно горожане получают около семи тысяч экземпляров областных газет и более трех тысяч центральных газет. 3.500 жителей города являются подписчиками различных журналов.

ЕЖЕНЕДЕЛЬНЫЕ КОНФЕРЕНЦИИ ВРАЧЕЙ

При горздравотделе еженедельно проводятся конференции врачей, на которых читаются и обсуждаются лекции на медицинские темы.

6 августа состоялась очередная конференция врачей. Зав. горздравотделом тов. Бурнин прочитал лекцию: «Учение И. П. Павлова в практике советской медицины». По окончании лекции присутствовавшие обсудили ряд вопросов, связанных с применением учения И. П. Павлова в медицине. На лекции присутствовало более 30 медицинских работников.

ИЗВЕЩЕНИЕ

Городской комитет ВКП(б) извещает, что прием заявлений в вечерний университет марксизма-ленинизма производится до 15 августа 1952 года.

Приемная комиссия находится в помещении Дома партийного просвещения и работает ежедневно, кроме воскресенья, с 19 до 22 часов.

ГК ВКП(б).

Зам. редактора М. И. СОВЕНКО.

Адрес редакции и типографии: Соцгород, улица Мира, дом № 8; телефоны редакции № 68 (один звонок), типография № 68 (2 звонка) через коммутатор техникума

03287 Типография газеты „Знамя коммунизма" Зак. № 1191