Пролетарии всех стран, соединяйтесь!

ЗНАМЯ КОММУНИЗМА

Орган горкома ВКП(б) и городского Совета депутатов трудящихся

ГОД ИЗДАНИЯ ПЕРВЫЙ

№ 58 (65)

ВОСКРЕСЕНЬЕ 20 ИЮЛЯ 1952 г.

Цена 20 коп.

Товарищи избиратели! Сегодня—день выборов народного судьи 1-го участка города. Отдадим свои голоса кандидату сталинского блока коммунистов и беспартийных К. С. Юсуповой!

ВСЕ—НА ВЫБОРЫ!

Сегодня состоятся выборы народного судьи 1-го участка нашего города.

В выборах участвуют все граждане районов города, входящих в 1-й участок,—мужчины и женщины, имеющие избирательное право, достигшие ко дню выборов 18 лет, независимо от расовой и национальной принадлежности, вероисповедания, образовательного ценза, оседлости, социального происхождения, имущественного положения и прошлой деятельности. В соответствии с Конституцией СССР народный судья избирается на основе всеобщего, прямого и равного избирательного права при тайном голосовании.

Общие собрания коллективов ремонтно-механического завода и строительного района, где начальником тов. Приказчиков, выдвинули кандидатом в народные судьи достойную дочь нашего народа Канифю Салимгареевну Юсупову. Ее жизненный путь—путь многих советских женщин. Дочь крестьянина-середняка Красноярского края, она получила высшее образование и хорошо зарекомендовала себя на работе в органах юстиции. Тов. Юсупова пользуется доверием народа, понимает политику партии и советской власти и способна проводить эту политику в жизнь.

На выборах народного судьи, как и в предыдущие избирательные кампании, коммунисты выступают в блоке, в союзе с беспартийными рабочими, служащими, интеллигенцией.

Характеризуя значение блока коммунистов и беспартийных, товарищ Сталин указывает: **„Живя в общем коллективе, они вместе боролись за укрепление могущества нашей страны, вместе воевали и проливали кровь на фронтах во имя свободы и величия нашей Родины, вместе ковали и выковали победу над врагами нашей страны. Разница между ними лишь в том, что одни состоят в партии, а другие нет. Но эта разница формальная. Важно то, что и те и другие творят одно общее дело. Поэтому блок коммунистов и беспартийных является естественным и жизненным делом“.**

Активное участие в выборах всех избирателей еще более укрепит блок коммунистов и беспартийных, явится новой демонстрацией морально-политического единства советских людей. Можно не сомневаться, что избиратели все, как один человек, отдадут свои голоса кандидату блока коммунистов и беспартийных.

Выборы народного судьи явятся новым торжеством советского демократизма. Они сыграют большую роль в дальнейшем укреплении социалистической законности, популяризации демократических принципов организации и деятельности советского суда.

Наш суд неразрывно связан с народом. Он осуществляет его волю, выраженную в законах. Советский суд стоит на страже точного и неуклонного исполнения советских законов, охраняет социалистическую собственность, воспитывает честное отношение к государственному и общественному долгу, уважение к правилам социалистического общежития.

Советский суд является органом социалистического государства, призванным защищать от всяких посягательств общественное и государственное устройство, установленное Конституцией СССР, социалистическую собственность. Он играет важную роль в защите охраняемых законом прав и интересов граждан, в борьбе за укрепление советской семьи и коммунистической морали.

Товарищи избиратели! Все—на выборы! Отдадим свои голоса кандидату сталинского блока коммунистов и беспартийных, верной дочери нашего народа тов. Юсуповой!

Прием товарищем И. В. Сталиным вице-председателя Всемирного Совета Мира Пьетро Ненни

17 июля товарищ И. В. Сталин имел беседу с вице-председателем Всемирного Совета Мира Пьетро Ненни.

Годовой план—к 7 ноября!

Новые обязательства

Рабочие и инженерно-технические работники монтажного участка № 2 коллектива тов. Пищик добились в первом полугодии новых производственных успехов. Полугодовой план монтажных работ выполнен на 119,3 процента, прибыль составляет 128 тысяч рублей.

Эти достижения явились результатом широко развернутого социалистического соревнования в цехах и бригадах. Из 23 постоянных бригад пять являются бригадами отличного качества, 187 рабочих систематически выполняют задания на 150—200 процентов, а 17—более чем на 200 процентов.

Образцы стахановского труда показывают бригады, руководимые тт. Ф. Жук и А. Вобленко, С. Маркиным и А. Рязановым, дающие каждая по 170—220 процентов выполнения плана. До 3-х норм вырабатывают газосварщик тов. Семенов, слесарь тов. Мартыненко и многие другие.

Коллектив участка, подводя итоги работы за 6 месяцев, взял на себя повышенные обязательства: июльский план он обязался выполнить на 10 дней раньше срока, а 35-ю годовщину Великого Октября ознаменовать выполнением годового плана.

Свои обязательства мы выполним, если нас будут обеспечивать всеми необходимыми материалами, оборудованием в полной потребности и своевременно. Что касается нашего коллектива, то он данное слово выполнит с честью и обеспечит своевременный монтаж объектов ТЭЦ, а также ввод в действие ее новых мощностей.

П. КАЛИНКИН, инженер.

Повышают темпы и качество

С большим трудовым подъемом работают в эти дни инициаторы социалистического соревнования—монтажники коллектива тов. Хамова. Они настойчиво борются за быстрейший и качественный монтаж оборудования на первоочередных объектах предприятия.

Самоотверженно трудится бригада тов. Шевалдова. Коллектив этой бригады проводит последнюю проверку и настройку агрегатов в одном из пусковых цехов производства, где директором тов. Победоносцев.

Бригада, руководимая т. Шевалдовым и мастером т. Павловым, отлично справилась с порученными ей работами и сейчас начинает работать на другом, важном для пуска первой очереди предприятия, где директором т. Соскинд.

Все члены передовой бригады полны стремления еще больше повысить темпы и качество работ на новых объектах.

Л. НИКОЛАЕВ.

Мастер своего дела

В представлении многих работа кочегара—это тяжелый труд в полутемном помещении, где человек обливается потом, широкой лопатой поминутно загружает углем топку, затем шурует раскаленную массу уже сгоревшего топлива, выгружает шлак.

Совершенно в иных условиях работают кочегары на ТЭЦ нашего города. Чистое светлое помещение. Лопату и тяжелый труд человека заменяют целый ряд сложнейших механизмов, которые обеспечивают подачу топлива и воздуха в топочное пространство и выгрузку шлака.

Перед нами у пульта управления кочегар тов. Клюквин. Его трудно назвать «кочегаром» в старом понятии этого слова. Клюквин следит по контрольно-измерительным приборам за работой машин. Он умело управляет механизмами, которые целиком и полностью обеспечивают все необходимые работы. Работа кочегара здесь—это труд квалифицированного и технически грамотного рабочего.

Тов. Клюквин проработал на производстве 15 лет. Большой производственный опыт и постоянное совершенствование своих знаний помогли ему стать высококвалифицированным кочегаром, настоящим мастером своего дела.

Работая на ТЭЦ, тов. Клюквин постоянно обеспечивает оперативную и безаварийную эксплуатацию оборудования.

И. ПЕТРОВ.

В странах народной демократии

Город помогает деревне

СОФИЯ. Болгарские крестьяне собирают обильный урожай. Широко развернулось социалистическое соревнование среди комбайнеров, жнецов, сноповязальщиц. Во многих селениях организована круглосуточная работа на жатве и обмолоте зерна.

Большую помощь в уборке урожая оказывают крестьянам коллективы городских предприятий и учреждений. Недавно шестьсот рабочих с Софийского механического завода и теплоэлектроцентрали имени Сталина целый день работали на полях трудового кооперативного земледельческого хозяйства села Биримирцы. Более двух тысяч рабочих и и служащих города Пазарджик в один из воскресных дней приняли участие в уборке урожая в окрестных земледельческих кооперативах.

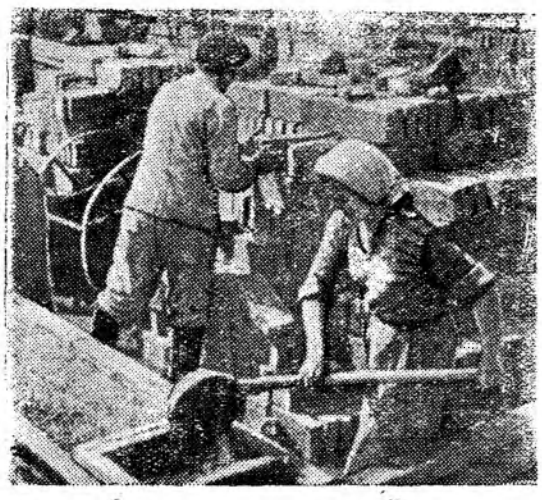

В Чехословацкой республике широко развернулось жилищное строительство. Во многих районах страны для рабочих сооружаются благоустроенные поселки. В районе Остравы ведется строительство большого рабочего поселка „Сталинград“. В первом квартале этого года в эксплуатацию было сдано 120 квартир.

На снимке: на строительстве поселка „Сталинград“.

Фото Чехословацкого телеграфного агентства.

Пресс-клише ТАСС.

Успехи шахтеров и металлургов Китая

ПЕКИН. Шахтеры и сталевары народного Китая широко применяют советские передовые методы труда. Газета „Женьминьжибао“ пишет сегодня, что на Хуншаньских угольных копях, провинция Шаньдун, 84-я бригада проходчиков, применив цикличный метод, даже в тонкослойном пласте значительно повысила производительность труда. Раньше бригада проходила за месяц всего лишь семьдесят семь метров. После внедрения метода цикличной работы бригада стала проходить в сутки пятнадцать — шестнадцать метров. На Таншаньском металлургическом заводе лучшая бригада сталеваров, руководимая Чжао Сюем, применила передовой советский метод скоростной плавки.

Партийная жизнь

К критическим замечаниям коммунистов не прислушиваются

С отчетно-выборного собрания партийной организации горторга

На отчетно-выборном собрании парторганизации горторга, которое состоялось 17-го июля, с отчетным докладом о работе партийного бюро выступила секретарь партбюро т. Кириллова.

Докладчик и выступившие в прениях коммунисты отметили, что партийная организация за отчетный период количественно выросла и организационно окрепла. Работа парторганизации систематически планировалась, несколько улучшились подготовка и проведение партийных собраний.

Вместе с тем в деятельности партийного бюро и парторганизации имели место серьезные недостатки. За отчетный период не было принято в партию ни одного рабочего-стахановца горторга, парторганизация росла за счет коммунистов, прибывших из других партийных организаций. Партбюро не проводило открытых партсобраний с обсуждением вопросов производственной деятельности горторга. Партийная организация не занималась вопросами улучшения работы торга по обслуживанию трудящихся города.

Партийное бюро неудовлетворительно проверяло исполнение решений партбюро и партийных собраний. Так, например, решения партсобрания от 10 апреля 1952 года «О работе редколлегии» и «О состоянии партийной учебы» остались невыполненными. Редактор стенной газеты член ВКП(б) т. Лопатин не сделал выводов из решения партийного собрания и газета попрежнему не выпускается. В кружке по изучению истории ВКП(б) (пропагандист т. Дроздов) учебная программа не выполнена и итоговые занятия не проведены. Коммунисты Карташов, Титова и Зверева не выполняют партийных поручений, неудовлетворительно работают над повышением своего идейно-политического уровня. Отдельные коммунисты, как тт. Непомнящая, Садовникова, Бурдыко и Лемешко, зачастую уклонялись от посещения партийных собраний, а партбюро не принимало к ним никаких мер. Не получило должной оценки партийного бюро и недостойное поведение коммунистов Лопатина и Надеина, которые в рабочее время занимались пьянкой.

Партийное бюро не проводило никакой работы по организации социалистического соревнования среди коллектива горторга. В торговой сети города нет бригад отличного обслуживания покупателей.

Партийное бюро слабо руководило деятельностью комсомольской и профсоюзной организаций, в результате чего в их работе имеются серьезные ошибки и недостатки.

В своем выступлении коммунист тов. Климов отметил, что т. Кириллова в отчетном докладе не показала, а следовательно и не знает, хотя бы одно передовое предприятие горторга и его коллектив. Это говорит о том, что вопросами производственной деятельности отдельных коллективов и горторга в целом партбюро не занималось.

—У нас еще,—говорит тов. Климов,—не изжиты факты канцелярско-бюрократического отношения к рядовым работникам со стороны руководителей торга, не упорядочен вопрос зарплаты торговых работников. До сих пор не пересмотрены расценки оплаты труда, в связи с чем с апреля неправильно выплачивалась зарплата продавцам.

На собрании выступили секретарь горкома ВКП(б), а также коммунисты Дроздов, Каинова, Бурдыко, Кузикова, Петухов, Надеин.

Необходимо отметить, что партийное собрание было подготовлено плохо. Об этом свидетельствует такой факт, что после отчетного доклада наступила длинная пауза. Никто из коммунистов не подготовился к выступлению. Прения проходили вяло, неорганизованно.

На собрании слабо были развернуты критика и самокритика. Это и неудивительно, ибо критические замечания и предложения рядовых коммунистов на предыдущих партийных собраниях во внимание не принимались и отмеченные ими недостатки не устранялись.

Несамокритичными были выступления руководителей торга коммунистов т. т. Дроздова, Надеина и Кривенко, которые несут ответственность за производственную деятельность горторга. В своих выступлениях они критиковали других коммунистов, но почти ничего не сказали о недочетах и ошибках в своей работе, не вскрыли причин серьезнейших недостатков в производственной деятельности торга.

Собрание избрало новый состав партийного бюро и делегатов на 2-ю городскую партийную конференцию. Было принято решение, направленное на устранение отмеченных недостатков и решительное улучшение работы партийной организации.

К. КОВАЛЕНКО

На базе оборудования с подготовкой к зиме не спешат

Своевременная и качественная подготовка к работе в зимний период является важнейшим условием и верной гарантией ритмичной работы любого предприятия на протяжении всего года. Поэтому, наряду с решением повседневных производственных задач, сейчас, летом, на каждом предприятии и участке производства надо настойчиво вести всестороннюю подготовку к зиме.

Начал готовиться к работе в зимних условиях и коллектив базы оборудования, где начальником тов. Бурда.

В основную задачу этого предприятия входит складирование ценного оборудования, предназначенного для дирекций производств.

Как показал опыт прошлых лет, оборудование здесь хранилось очень плохо. Оно было свалено на всей территории в огромные кучи, завалено землей, грязью, а зимой—глубоким снегом. Это сильно усложняло работу коллектива базы по комплектованию оборудования и отправке его в монтаж. Порой необходимое для монтажа оборудование отыскивалось целыми месяцами, коллектив ставил под угрозу срыва монтаж оборудования на первоочередных объектах.

Сделав выводы из горького опыта прошлых лет, коллектив базы уже проделал некоторую работу по подготовке к зиме. На стеллажи установлено значительное количество дорогостоящего оборудования, очищенного от грязи, ржавчины и смазанного, с учетом принадлежности машин, труб и другой арматуры. Заканчивается устройство подъездов к оборудованию и внутренних автодорог.

Однако, наряду с этим, в подготовке к зиме имеется и много серьезных недостатков. Время не ждет, а на базе все еще огромное количество оборудования попрежнему хранится плохо и очень медленно приводится в порядок. Не развернуты работы по ремонту складских помещений. А между тем многие из них в в неприглядном состоянии и требуют срочного ремонта.

Следует отметить, что на базе недостает складов для хранения ценного оборудования, а строители недопустимо затягивают сооружение новых складов. Они должны быть сданы в эксплуатацию в мае, но работам еще не видно конца.

Остается все меньше и меньше благоприятного времени для подготовки к зиме. Задача коллектива базы оборудования — максимально использовать каждый день, дополнительно организовать работу в ночное время. Только это поможет наверстать упущенное и избежать тех серьезных недостатков в подготовке к зиме, которые допускались в прошлые годы.

Н. ЛЕВЕНТУЕВ.

Концерты для избирателей

Сегодня, в день выборов народного судьи, на избирательных участках города для избирателей будут даны концерты, прочитаны лекции и проведены другие мероприятия.

С концертами выступят коллективы художественной самодеятельности пионерлагеря, клуба „Победа“ и другие. На избирательных участках для избирателей будет прочитана лекция „Коварные методы англо-американской разведки“, организованы концерты духовых оркестров, баянистов.

Всесоюзный день физкультурника

Сегодня советские люди отмечают Всесоюзный день физкультурника.

День физкультурника—праздник всего советского народа. В этот день наша молодежь на стадионах, водных станциях, на спортивных площадках покажет свое спортивное мастерство, свои успехи в массовом физкультурном движении.

В 1939 году правительство специальным решением установило Всесоюзный день физкультурника как всенародный праздник.

Постановление правительства —яркое свидетельство исключительного внимания и заботы коммунистической партии, великого вождя советского народа товарища И. В. Сталина о физическом и духовном росте советской молодежи.

Партия рассматривает физическую культуру как одно из важных средств коммунистического воспитания трудящихся, улучшения их здоровья, подготовки к труду и защите социалистической Родины.

Многомиллионная армия советских физкультурников—это гордость нашей страны. Иосиф Виссарионович Сталин на XVI съезде партии, характеризуя успехи социалистического строительства, подчеркнул, что в СССР созданы все условия для того, чтобы «вырастить новое поколение рабочих, здоровых, жизнерадостных, способных поднять могущество Советской страны на должную высоту и защищать ее грудью от покушений со стороны врагов» (Соч., т. 12, стр. 298).

В СССР физкультура и спорт служат великому делу борьбы за построение коммунизма. Советские люди владеют неисчислимыми духовными богатствами, высокой культурой. Спорт дает им физическую силу, выносливость, помогает воспитывать великолепные черты характера—смелость, решительность, настойчивость в достижении цели. Развитие массового физкультурного движения в СССР—одно из замечательных завоеваний Великой Октябрьской социалистической революции.

В настоящее время в стране существует 15 институтов физической культуры, 40 физкультурных техникумов, а всего до 150 учебных заведений готовят кадры физкультурных работников. Каждая союзная республика имеет свои физкультурные учебные заведения. В СССР научной разработкой вопросов физической культуры занимаются 3 научно-исследовательских института в г. Москве, Ленинграде и Тбилиси. В составе Академии педагогических наук имеется институт физического воспитания. Во всех высших учебных заведениях созданы специальные кафедры физического воспитания. В нашей стране физическая культура и спорт организованы и развиваются на научных началах.

За годы Советской власти построены тысячи физкультурных и спортивных сооружений. Сейчас трудно найти в СССР такой город и селение, где бы не было своей хотя бы простейшей спортивной площадки. О том, какое важное государственное значение придается у нас развитию физической культуры, свидетельствует рост ассигнований на физкультуру по государственному бюджету. В 1952 году на нужды здравоохранения и физической культуры ассигновано 22,8 миллиарда рублей.

Ярким выражением заботы большевистской партии о физическом воспитании трудящихся явилось постановление о дальнейшем развитии физической культуры и спорта, принятое Центральным Комитетом ВКП(б) в конце 1948 года. Этим постановлением определены основные задачи в работе физкультурных организаций. ЦК ВКП(б) указал, что главными задачами в области физкультурной работы являются развертывание массового физкультурного движения в стране, повышение уровня спортивного мастерства и на этой основе завоевание советскими спортсменами в ближайшие годы мирового первенства по важнейшим видам спорта.

* * *

Советские физкультурники восприняли постановление ЦК ВКП(б) как боевую программу. За три с половиной года, прошедшие после исторического постановления, число физкультурников и коллективов физической культуры увеличилось примерно в два раза. Все больше становится у нас людей, грудь которых украшает значок ГТО. Отрадно, что комплексом значка ГТО 2-й ступени, требующим отличной физической подготовки, овладели уже сотни тысяч физкультурников. С каждым годом увеличивается количество спортсменов-разрядников.

За последние годы свыше 2 тысяч физкультурников получили звание мастера спорта. По решению правительства спортсмены, завоевавшие звание чемпионов и рекордсменов страны, награждаются золотыми

Бесстрашный рыцарь пролетарской революции

(К 26-й годовщине со дня смерти Ф. Э. Дзержинского)

Когда перед нашим мысленным взором встает обаятельный образ Дзержинского, в памяти всегда невольно всплывают строки поэта:

Юноше,
обдумывающему
житье,
Решающему —
сделать бы жизнь с кого,
Скажу,
не задумываясь:
Делай ее
с товарища
Дзержинского.

Один из лучших и вернейших учеников Ленина и Сталина, всей своей жизнью Дзержинский являет для молодежи нашего и грядущих поколений светлый пример того, как надо жить, бороться, ненавидеть и любить, как надо ярким факелом гореть за дело коммунизма. Изумительная внутренняя ясность, цельность, прямота, сочетающиеся с бесстрашием, железной волей, непоколебимой верой в торжество идей Ленина — Сталина и с исключительно чуткой душой — таков Дзержинский.

Феликс Эдмундович вступил в революционное движение 18-летним юношей. Жизнь подпольщика, профессионального революционера-большевика требовала от него больших лишений и героических усилий. Из 22 лет подпольной борьбы 11 он провел на каторге, в тюрьмах, в ссылках. Но трудности, лишения, преследования царских сатрапов, видевших в нем своего опаснейшего врага, только закаляли пламенного революционера, укрепляли в нем веру в победу пролетариата.

Видя кругом себя страдания угнетенных и обездоленных, кучку презренных эксплуататоров, пьющих народную кровь, Дзержинский не представлял свою жизнь иначе, как борьбу против строя капитализма, основанного на волчьем законе эксплуатации человека человеком. В Варшавской цитадели в конце 1908 года, года черной столыпинской реакции, Феликс Эдмундович записывает в своем дневнике: „...если бы мне предстояло начать жизнь сызнова, я начал бы ее так, как начал. И не по долгу, не по обязанности. Это для меня — органическая необходимость".

Освобожденный Февральской революцией 1917 года из тюрьмы, Дзержинский сначала работает в Московской парторганизации, затем приезжает в Петроград, где с головой уходит в кипучую революционную работу. Он является одним из вернейших и ближайших помощников Ленина и Сталина в подготовке социалистической революции. На историческом пленуме ЦК партии в октябре 1917 года Феликс Эдмундович избирается в Партийный центр по руководству восстанием. Товарищ Сталин, возглавлявший Партийный центр, поручает Дзержинскому самые ответственные задачи. Герой Октября — так назвал позднее Дзержинского товарищ Сталин.

Победа Великого Октября вызвала бешеную ярость эксплуататоров и их лакеев во всем мире. Международная и внутренняя контрреволюция бросилась в атаку против молодой советской республики не только в лобовую, на фронтах, но и в тылу. Враги народа плели сеть заговоров, провоцировали восстания, организовывали диверсии, террористические акты против вождей революции, проводили саботаж в государственном аппарате, на транспорте.

По предложению Ленина 20 декабря 1917 года создается Всероссийская Чрезвычайная Комиссия по борьбе с контрреволюцией (ВЧК). Во главе этого стража революции партия и правительство ставят Феликса Дзержинского — бесстрашного рыцаря, одного из лучших и вернейших сынов партии Ленина — Сталина. Под руководством партии, при активной помощи трудящихся ВЧК во главе с Дзержинским превратилась в могучее оружие диктатуры пролетариата, беспощадно громя контрреволюцию. Дни и ночи, без сна, без отдыха стоял Дзержинский на революционном посту.

Кончилась гражданская война. Партия мобилизует усилия рабочих и крестьян на восстановление народного хозяйства, которое пришло в упадок. Дзержинский направляется на ответственнейший участок хозяйственного строительства—возглавлять железнодорожный транспорт, — на восстановление главного нерва страны. За ним попрежнему остается руководство ВЧК.

Кипучая энергия, огромный организаторский талант, замечательная способность направлять все творческие усилия и инициативу масс на решение важнейших задач—эти качества Феликса Эдмундовича сыграли большую роль в восстановлении железнодорожного транспорта в стране.

Работая поистине с нечеловеческим напряжением, Дзержинский, кроме двух важнейших государственных постов, возглавляет созданную правительством Комиссию по улучшению жизни детей. В результате двух опустошительных войн—империалистической и гражданской — тысячи детей в голодной и холодной стране остались без родителей, без призора. По инициативе Дзержинского создаются детские дома, делается все, чтобы ликвидировать беспризорность. Феликс Эдмундович вкладывал в это всю свою большую душу, ибо он очень любил молодежь и детей.

В феврале 1924 года Феликс Эдмундович возглавляет Высший Совет Народного Хозяйства — ВСНХ. Он настойчиво, со всей присущей ему энергией проводит в жизнь ленинско-сталинскую политику индустриализации страны. Будучи сам непримиримым к недостаткам, Дзержинский эту же черту воспитывает у командиров производства.

Дзержинский был верным сыном партии. Он, не жалея сил, строил ее единство, являлся пламенным проводником ленинско-сталинской генеральной линии, беспощадно громил врагов партии. С большевистской прямотой и революционной страстностью он боролся с троцкистско-зиновьевскими предателями, называя их в лицо изменниками. За несколько часов до своей смерти Феликс Эдмундович выступил на Пленуме ЦК и ЦКК с речью, в которой разоблачал подрывную деятельность троцкистско-зиновьевских двурушников, заклеймив их как презренных капитулянтов. В этой последней речи Дзержинский призывает крепить единство партии, поднимать могущество Советского государства.

Человек непрерывного действия и несокрушимой воли, Дзержинский всего себя без остатка отдал делу коммунизма. Товарищ Сталин писал: „Когда теперь... вспоминаешь весь пройденный путь тов. Дзержинского — тюрьмы, каторгу, ссылку, Чрезвычайную Комиссию по борьбе с контрреволюцией, восстановление разрушенного транспорта, строительство молодой социалистической промышленности,—хочется одним словом охарактеризовать эту кипучую жизнь: **ГОРЕНИЕ**".

Образ Дзержинского, бесстрашного рыцаря пролетарской революции, вечно будет жить в сердцах трудящихся. Он зовет нас к вдохновенному труду, бдительности, самоотверженной борьбе за дело Ленина—Сталина.

А. ИВАНОВ.

ПИСЬМА В РЕДАКЦИЮ

Тов. Вирко обещает...

На производстве, где директором тов. Красин, работает много молодых рабочих, недавно окончивших школу ФЗО.

Все они проживают в общежитии школы ФЗО. Руководство управления не проявляет никакой заботы о создании им нормальных жилищно-бытовых условий. Не хватает коек, постельных принадлежностей и другого инвентаря, но зам. начальника управления т. Вирко ничего не делает для улучшения быта молодых рабочих. На все их просьбы он отвечает обещаниями, которые не выполняет.

В общежитии т. Вирко никогда не бывает, хотя там срочно требуется навести порядок. Комендант т. Ревякин должен следить за порядком, но он сам часто приходит ночью в общежитие пьяный, устраивает скандалы, и это никого не волнует.

Плохо также организовано медицинское обслуживание рабочей молодежи. Так, фельдшер скорой помощи т. Боксер недобросовестно относится к выполнению своих служебных обязанностей. Она отказалась оказать помощь рабочему тов. Ткачеву с симптомами столбняка.

Когда же, наконец, молодым рабочим будут созданы нормальные жилищно-бытовые условия?

Р. ЛЕВИ.

„Неразрешимый" вопрос

В нашей стране проявляется большая забота об индивидуальном строительстве трудящихся. Тысячам рабочих, инженерно-техническим работникам и служащим государство отпускает ссуды, выделяет земельные участки, необходимые материалы для сооружения индивидуальных домов.

Однако в нашем городе этому важному вопросу не уделяется должного внимания. Уже несколько месяцев мы ходим в горкомхоз и горплан, добиваясь, чтобы удовлетворили наши заявления об отводе земельных участков для индивидуального строительства. Товарищи из горсовета нам отвечают: «Нет земли, управление еще не отвело, а когда отведет — неизвестно». Больше мы ничего не можем добиться. А ведь мы не одни. Десятки и сотни трудящихся безрезультатно обращаются по этому же вопросу в горсовет.

Когда все же будет разрешена «неразрешимая» проблема о выделении земельных участков для индивидуального строительства?

Н. ОГНЕВ,
Н. АБРАМОВ—
работники цеха КИП управления.

Меры приняты

По следам неопубликованных писем

В редакцию газеты «Знамя коммунизма» поступило письмо, в котором жильцы дома № 86, по улице Театральной поселка Майск, сообщали о том, что в их доме с декабря 1951 года не работает канализация.

Письмо было направлено для принятия мер. Как сообщил редакции начальник ЖКУ тов. Веселый, в доме № 86 по ул. Театральной канализация отремонтирована.

и серебряными медалями. За пять с половиной лет, прошедших после учреждения медалей, свыше 3,5 тысячи спортсменов удостоились этой высокой награды.

Из года в год растет мастерство советских спортсменов. Если в 1948 году было установлено 202 всесоюзных рекорда, то в 1951 году уже—523. За пять месяцев 1952 года советскими спортсменами установлено 124 новых всесоюзных рекорда. Всего за три с половиной года 1.495 раз обновлялась таблица всесоюзных рекордов, из которых 69 превышают мировые достижения.

Советские спортсмены завоевали мировое первенство по конькам (женщины), по шахматам (мужчины и женщины), по волейболу (мужчины). Всему советскому народу известны имена прославленных советских спортсменов: чемпионов мира по шахматам тт. Ботвинника и Руденко, чемпионов мира по конькам тт. Селиховой и Исаковой, рекордсменов мира по конькам—тт. Чайкина, Сергеева, Беляева, Мамонова, легкоатлетов—тт. Думбадзе, Хныкиной, Плетневой, Сухарева, Казанцева, Литуева, Денисенко, тяжелоатлетов—тт. Новака, Воробьева, Саксонова, лыжников—тт. Володина, Оляшева, Борина, Чернова, Ермоленко, Ватиной и многих других.

В мае этого года в Москве проводилось первенство Европы по баскетболу среди женских команд. Блестящую победу и звание чемпиона Европы второй раз завоевала команда советских баскетболисток под руководством капитана команды Л. Алексеевой.

Мужская команда баскетболистов также является дважды чемпионом Европы. Сейчас советские спортсмены готовятся к первенству мира по волейболу, которое состоится в августе этого года в Москве. В Москве же в нынешнем году состоится первенство мира по шахматам между женскими командами.

С каждым годом расширяются связи советских спортсменов со спортсменами других стран. Советские спортсмены за последние годы выезжали в Китай, Польшу, Венгрию, Румынию, Чехословакию, Болгарию, Албанию, посетили также Францию, Англию, Швецию, Италию, Финляндию, Норвегию. На этих соревнованиях советские спортсмены продемонстрировали высокий уровень спортивных достижений. Советские спортсмены сейчас состоят членами 18 международных спортивных федераций. В 1951 году Олимпийский комитет СССР принят в Международный олимпийский комитет. В международных спортивных организациях советские спортсмены борются за мир, за укрепление международных связей и сотрудничество народов.

Проведение Всесоюзного дня физкультурника в этом году совпадает с днем открытия в Хельсинки (Финляндия) XV олимпийских игр. Советские спортсмены впервые принимают участие в этих крупных международных соревнованиях. В олимпийских играх будет участвовать свыше 70 стран. По заявлению международной печати, участие СССР в олимпийских играх значительно повышает интерес к предстоящим соревнованиям. Демократические организации многих стран в этом году развернули борьбу за превращение олимпийских игр в мощную демонстрацию дружбы, сотрудничества между народами, за мир, против поджигателей новой войны.

* * *

Всесоюзный день физкультурника—день смотра состояния физкультурной работы.

Стало хорошим обычаем в этот день, отмечая достижения в развитии физкультуры и спорта, сосредоточивать внимание на недостатках в работе физкультурных организаций и намечать пути их устранения.

Решения состоявшегося в этом году VIII пленума ЦК ВЛКСМ о физкультурной работе способствуют значительному развитию спорта на предприятиях, в учреждениях и колхозах, вовлечению новых миллионов советской молодежи в ряды физкультурников.

Предстоит еще много сделать для повышения уровня спортивных достижений в ряде видов спорта—таких, как плавание, некоторые виды легкоатлетики (бег на 400, 800 и 1 500 метров, прыжки в высоту и длину, метание диска у мужчин, копья и молота), фехтование, теннис, велосипедный спорт, горнолыжный спорт и фигурное катание на коньках. Советские спортсмены, настойчиво овладевайте вершинами спортивной техники! Изучайте передовые методы тренировок, опыт лучших тренеров.

В день своего праздника советские спортсмены выражают горячую любовь и признательность большевистской партии, Советскому правительству и любимому вождю народа товарищу Сталину за огромную заботу и внимание. Наши спортсмены полны решимости приумножить славу советского спорта, завоевать новые рекорды, самоотверженно трудиться для великого дела коммунизма.

Советы врача

Бешенство и борьба с ним

Бешенство—заразная болезнь. Она поражает людей, домашних и диких животных, птицу. Возбудитель бешенства находится в слюне, головном и спинном мозгу и способен двигаться по нервам больного животного и человека. Зараза попадает в организм через укусы бешеных животных, а также через царапины, ранки, если туда попадает зараженная слюна. Заражение возможно через соприкосновение с предметами обихода, загрязненными слюной или мозгом бешеного животного.

Скрытый период болезни после укуса бешеным животным бывает от 12 дней до нескольких месяцев. Чем ближе место укуса или заражения к головному мозгу, тем короче скрытый период болезни.

У собак бешенство протекает в буйной и тихой форме. Первые признаки бешенства: собака без причины забивается в темный угол, беспричинно лает, царапает и кусает место укуса, трется об окружающие предметы, отказывается от обычной пищи и начинает грызть и глотать тряпки, палки, солому, камни.

При буйном бешенстве собака сильно возбуждена, срывается с привязи и убегает, становится злой и кусает всех без разбора, животных и человека. Позже наступает паралич и судороги, нижняя челюсть отвисает, обильно истекает слюна, быстро наступает исхудание, походка шаткая и на 8-й—10-й день собака погибает. Водобоязнь бешеных собак—явление не обязательное: бешеная собака может пить воду и переплывать реку, поэтому ошибочно считать собаку здоровой, если она не боится воды, и необходимо принимать предупредительные меры после укуса.

Кошки имеют схожие признаки бешенства с собакой, но погибают через 2—4 дня.

Чтобы предупредить заболевание бешенством, необходимо помнить, что укус и царапинка любого животного опасны для жизни, ибо возбудитель бешенства может быть в организме животного за 10—15 дней до появления признаков болезни и животное, здоровое с виду, уже имеет заразу в слюне.

Нужно избегать держать кошек и собак ради забавы в доме, оберегать служебных, сторожевых и охотничьих собак от укусов другими животными.

При любом заболевании собаки немедленно обращайтесь к ветеринарному врачу, в ближний ветпункт.

При укусе собакой, кошкой или другим животным нужно немедленно обратиться к врачу за помощью. При отсутствии врача рану следует промыть водой, затем прикладывать к ней вату, марлю, густо намоченную крепкой настойкой иода так, чтобы рана несколько минут прижигалась и потом наложить повязку.

Если человека укусило заведомо бешеное животное и по каким-либо причинам получить помощь в лечебном учреждении нет возможности, нужно немедленно прижечь рану кипятком или раскаленным железом. Высасывать рану ртом опасно для жизни.

Обращаться к врачу или в ближайшее лечебное учреждение нужно немедленно, независимо от того, укусила собака или только оцарапала, была она больной или здоровой.

Укусившее животное нужно закрыть в безопасное место, произвести ветосмотр и наблюдение, а бешеное животное—немедленно уничтожать, его голову по указанию врача направить на исследование.

Человек, которого укусила собака, подвергается специальной прививке в течение 15—45 дней на пастеровской станции, пункте или в любом лечебном учреждении. Прививки безболезненны и безопасны, легко переносятся. Если человеку произведена прививка,—для окружающих он безопасен и ведет нормальный образ жизни. Пропускать прививки, употреблять спиртные напитки во время лечения нельзя. Если болезнь бешенства уже началась до прививок, то излечение невозможно.

Прививки являются единственным и могучим средством спасения людей от бешенства. Задача всех медицинских и ветеринарных работников, а также населения—не только предупреждать заболевание людей бешенством, но и всеми средствами ликвидировать его среди животных и, в первую очередь, среди собак. Для этого нужно уничтожать бездомных и бродячих собак, кошек, которые являются главным источником возникновения бешенства и заболевания людей.

Борьба с бешенством среди животных является очень важным звеном в системе оздоровительных мероприятий в населенных пунктах.

Бродячих собак без намордников и жетонов необходимо уничтожать. Владельцы собак обязаны держать их на привязи и выпускать только на проволоке и в намордниках.

При обнаружении бешеной собаки нужно немедленно сообщить об этом ветврачу, горсовету, гормилиции или в амбулаторию, а также предупредить окружающее население.

Бешеных собак, кошек и других животных, а также укушенных ими животных нужно немедленно уничтожать. Снимать шкуры с этих животных нельзя. Трупы закапываются на глубину 2-х метров или сжигаются.

В. КАШИРИХИН,
ветврач.

Меры приняты

По следам выступлений газеты „Знамя коммунизма“

„Почему срывается график монтажа ТЭЦ?“

Под таким заголовком в № 51 газеты «Знамя коммунизма» за 26 июня была опубликована статья. В ней указывалось, что по вине отдельных руководителей монтажного управления, где начальником тов. Разумовский, на монтажных объектах ТЭЦ отсутствуют металлические лестницы, необходимые для монтажа высотных колонн, бронированные кабели к сварочным аппаратам и монтажные схемы. В результате этого срывается график монтажа важнейших объектов ТЭЦ.

Как сообщили редакции начальник монтажного управления тов. Разумовский и секретарь партбюро тов. Виноградова, факты, указанные в статье, полностью подтвердились. Приняты меры к обеспечению монтажников необходимыми материалами и оборудованием.

Акт фашистского террора

ПАРИЖ. (ТАСС). Сегодня в Париже произошло покушение на председателя парижского апелляционного суда и председателя следственной палаты Дидье, возглавлявшего коллегию, которая 1 июля приняла решение о прекращении судебного преследования против Жака Дюкло и о немедленном его освобождении за недоказанностью обвинения.

Согласно сообщениям, опубликованным в сегодняшних вечерних газетах, бомба, положенная террористами у двери в квартиру Дидье, взорвалась через десять минут после того, как он вышел из дома. Взрывная волна причинила дому серьезные разрушения, ранен в лицо и руки привратник.

Газеты сообщают, что будет открыто следствие, имеющее целью установить, кто участвовал в этом покушении. Независимо от того, будут ли найдены участники покушения и захотят ли их найти, следователям во всяком случае, было бы легко установить, кто несет моральную ответственность за террористический акт. Всем известно, что фашистские газеты „Фигаро“ и „Орор“ вели дикую травлю Дидье и требовали немедленного снятия его с поста руководителя следственной палаты.

Выпады реакционной прессы явно имели целью создать атмосферу грубого давления на членов следственной палаты, которые должны послезавтра рассмотреть требование об освобождении главного редактора „Юманите“ Андрэ Стиля, находящегося в тюрьме уже почти два месяца. Несомненно, что террористический акт против Дидье продиктован той же целью—запугать судей и заставить их принять несправедливое решение.

ФРАНЦУЗСКАЯ РЕАКЦИЯ НЕ УНИМАЕТСЯ...

ПАРИЖ. (ТАСС). Несмотря на то, что по решению следственной палаты Парижского апелляционного суда Жак Дюкло уже давно освобожден, судебные власти до сих пор не вернули Дюкло похищенный у него при аресте портфель и личные вещи. Газета „Юманите“ отмечает, что французская реакция пытается сейчас использовать находившуюся в портфеле записную книжку Жака Дюкло для подготовки обвинения секретаря ЦК Коммунистической партии Франции в „организации мятежа 28 мая“.

Указывая, что материалы следствия по „делу Дюкло“ были опубликованы в американской печати, „Юманите“ спрашивает: „Как могло случиться, что „тайны“ следствия вдруг оказались обнародованными по ту сторону Атлантического океана?“.

Боннский парламент спешно обсуждает реакционный „закон о положении рабочих на предприятиях“

БЕРЛИН. Как передает агентство АДН, вчера боннский парламент голосами депутатов от правительственных партий постановил рассмотреть „закон о положении рабочих на предприятиях“ еще на этой неделе и ускорить вступление этого закона в силу. Второе чтение этого реакционного закона, который в значительной степени лишает западногерманских трудящихся демократических прав и включает их в американские планы подготовки войны, было начато 16 июля.

Боннский канцлер Аденауэр во время своих переговоров с председателем объединения профсоюзов Западной Германии Фетте указывал правому профсоюзному руководству, что принятие „закона о положении рабочих на предприятиях“ еще до парламентских каникул является необходимым, чтобы сразу же, как только парламент вновь соберется, иметь возможность в спешном порядке ратифицировать сепаратный военный договор и договор о создании европейской армии. Одновременно с этим Аденауэр намекнул Фетте, что американцы прежде всего заинтересованы в скорейшем принятии „закона о положении рабочих на предприятиях“, так как этот закон в значительной степени приближает западногерманские профсоюзы к существующей в США системе воздействия государства и предпринимателей на профсоюзы и представляет собой тем самым решающую предпосылку для проведения военных приготовлений на территории Германии.

(ТАСС).

Норвежская газета о секретных переговорах между Швецией и США

ОСЛО. (ТАСС). Газета „Фрихетен“ опубликовала сообщение из Стокгольма, в котором говорится:

Хорошо информированные, близко стоящие к министерству иностранных дел Швеции журналистские круги заявляют, что шведское правительство через своего посла в Вашингтоне Богемана направило ответ правительству США, в котором одобряет американское предложение о военно-политическом сотрудничестве между США и Швецией. Предложение о подобном сотрудничестве сделал премьер-министру Швеции Эрландеру Ачесон во время пребывания первого в США в апреле этого года.

Американское предложение предусматривает, что официально Швеция будет продолжать сохранять вывеску неучастия в союзах и что США не будут требовать, чтобы Швеция формально вступила в Атлантический блок. Но Швеция должна вместе с тем заключить секретный договор с США и обязаться активно сотрудничать с США, Данией и Норвегией в области военных приготовлений. Швеция должна будет, между прочим, быстро начать перестройку своих аэродромов и военно-морских баз, чтобы они в будущем могли быть использованы американскими вооруженными силами.

Далее сообщается, что продолжающиеся переговоры по этому вопросу будут вестись в политической плоскости через посла Швеции в Вашингтоне Богемана, а в военной плоскости—через американского посла в Стокгольме Баттерворта.

События в Корее

Сообщения Главного командования Народной армии

ПХЕНЬЯН. (ТАСС). Главное командование Народной армии Корейской Народно-Демократической Республики сообщило сегодня, что соединения корейской Народной армии во взаимодействии с частями китайских народных добровольцев продолжали вести оборонительные бои.

Части Народной армии потопили один корабль и нанесли серьезные повреждения одному эсминцу противника, которые подвергли артиллерийскому обстрелу мирные населенные пункты.

Сегодня зенитные части Народной армии и стрелки-охотники за вражескими самолетами сбили 3 и повредили 6 самолетов противника, участвовавших в варварских налетах на мирные населенные районы.

Нападки Эйзенхауэра на народ Франции

НЬЮ-ЙОРК. (ТАСС). По сообщениям печати, Эйзенхауэр выступил перед делегацией от штата Небраска на съезде республиканской партии в Чикаго с заявлением, в котором третировал французский народ.

Как указывают корреспонденты газеты „Нью-Йорк пост“ Фрейдин и Ричардсон, Эйзенхауэр между прочим сказал: „Франция сбилась с пути... Дело доходит до того, что моральные устои французов рушатся“.

Газета „Нью-Йорк таймс“ в этой связи пишет: „В течение всей недели представители штаб-квартиры Эйзенхауэра в Чикаго находились в затруднительном положении ввиду откликов на замечания генерала Эйзенхауэра по поводу французов. Генералу присылают много писем и телеграмм с протестами против его заявления“.

Отставка премьер-министра Ирана Мосаддыка

ЛОНДОН. (ТАСС). Корреспондент агентства Рейтер передает из Тегерана:

Министр двора Ирана Хосейн Ала сообщил сегодня председателю меджлиса о том, что премьер-министр Мосаддык подал в отставку.

ИЗВЕЩЕНИЕ

20-го июля, в 19 часов на летней эстраде состоится лекция: „Бактериологическая война—агрессивное оружие американского империализма“.

Лекцию читает действительный член Всесоюзного общества по распространению политических и научных знаний тов. Афанасьев.

Билеты продаются в кассе летней эстрады.

Зам. редактора М. И. СОВЕНКО.

К СВЕДЕНИЮ КВАРТИРОСЪЕМЩИКОВ

За последнее время участились случаи выдачи квартиросъемщиками неизвестным лицам для ремонта обогревательных колонок, смесителей, водоразборных кранов, счетчиков и другой арматуры из квартир.

Жилищно-коммунальное управление предупреждает квартиросъемщиков, что выдача на ремонт указанной арматуры может производиться только работникам ЖКУ, имеющим специальные удостоверения.

При сдаче арматуры в ремонт работник ЖКУ обязан выдать квартиросъемщику квитанцию с указанием своей фамилии, должности и № удостоверения.

При выдаче арматуры без соблюдения указанного порядка квартиросъемщик несет материальную ответственность за ее пропажу.

ЖКУ.

ТИПОГРАФИЯ ГАЗЕТЫ „ЗНАМЯ КОММУНИЗМА“

принимает заказы на изготовление всевозможных бланок на бумаге заказчика.

Срок изготовления—10 дней.

Обращаться в часы занятий.

Парторганизация и весь коллектив выражают свое глубокое соболезнование товарищу Ивахненко Николаю Сергеевичу и его жене по поводу безвременной утраты племянницы **Ниночки**

Адрес редакции и типографии: Соцгород, улица Мира, дом № 8; телефоны: редакции № 68 (1 звонок), типографии № 68 (2 звонка) через коммутатор техникума

03276 **Типография газеты „Знамя коммунизма“** **Зак. № 1077**