Пролетарии всех стран, соединяйтесь!

ЗНАМЯ КОММУНИЗМА

Орган горкома ВКП(б) и городского Совета депутатов трудящихся

ГОД ИЗДАНИЯ ПЕРВЫЙ

№ 51 (58)
ЧЕТВЕРГ
26 ИЮНЯ 1952 г.

Цена 20 коп.

20 июля 1952 года— выборы народного судьи первого участка.

V пленум горкома ВКП(б)

Вчера состоялся V пленум городского комитета ВКП(б). Пленум заслушал и обсудил доклад секретаря горкома ВКП(б) тов. Карпова И. М. «О подготовке к зиме промышленных предприятий, культурно-бытовых учреждений и жилого фонда города».

По обсужденному вопросу пленум принял развернутое решение.

Готовить школы к новому учебному году

Под руководством коммунистической партии и великого Сталина в нашей стране успешно осуществляется строительство коммунизма. В этой огромной созидательной работе обучение и коммунистическое воспитание подрастающего поколения приобретают все большее значение.

„Наше государство,—говорит товарищ Сталин,—отличается от всех других государств тем, что оно не жалеет средств на хороший уход за детьми и хорошее воспитание молодежи".

Под руководством партии и лично товарища Сталина в Советском Союзе полностью достигнуто обязательное начальное образование, а сейчас успешно осуществляется всеобщее семилетнее образование. Советское государство расходует на дело народного просвещения огромные средства. По Государственному бюджету СССР на 1952 г. на просвещение намечено израсходовать шестьдесят миллиардов рублей.

Успехи народного образования ярко видны и в нашем городе. Только в 1951 году в городе открыто дополнительно четыре семилетних школы, а количество учащихся возросло на 400 человек.

В 1952—1953 учебном году предстоит новое значительное увеличение числа учащихся, требуется открыть две новых школы. Средняя необходима в центре города, семилетние—в поселках Майск и Куйбышева.

Однако, как показывает ход работ, дело со строительством и приспособлением зданий под школы в городе обстоит крайне неудовлетворительно. Малейшее промедление может привести к позорному факту—срыву занятий, чего никак допустить нельзя.

До начала учебного года необходимо произвести в некоторых школах капитальный и текущий ремонт. Этим мероприятием обязано заниматься управление. Однако, до начала занятий осталось только два месяца, но ремонт в школах еще не начат. И так видно, подготовкой школ к новому учебному году по-настоящему ни в управлении, ни в горОНО не занимались.

Время не ждет, поэтому необходимо предусмотреть и сделать все возможное для ускорения строительства школьных зданий, для своевременного и высококачественного проведения ремонта помещений, школьной мебели и укрепления всей учебно-материальной базы школ.

При проведении всей этой работы в центре внимания должно быть решение одной задачи—создание всех условий для нормальной работы школ. Большую помощь школе должны оказать шефы. Ценную инициативу в этом проявил коллектив стройрайона. Силами шефов в школе № 5 полностью оборудованы пионерская комната, сцена. Шефы оказали помощь школе в приобретении наглядных пособий, картин. Повседневную помощь школе в пос. Майск оказывает коллектив Гребневского деревообделочного комбината.

Многое в помощь школе обязаны сделать партийные, комсомольские и профсоюзные организации. Дело чести, прямой долг партийных, комсомольских и всех профсоюзных организаций—быть в первых рядах активистов подготовки школ к новому учебному году.

Своевременная и тщательная организационно-хозяйственная подготовка к началу учебного года—одно из решающих условий повышения всей учебной и воспитательной работы школ.

Сегодня, в 7 часов вечера, в Доме партийного просвещения состоится VII сессия городского Совета депутатов трудящихся.

РЕШЕНИЕ

городского Совета депутатов трудящихся

О проведении выборов народного судьи первого участка города

В связи со смертью народного судьи первого участка города, исполнительный комитет городского Совета депутатов трудящихся, руководствуясь решением исполнительного комитета областного Совета депутатов трудящихся № 459 от 11-VI-1952 г., статьей, 65 Положения о выборах народных судов РСФСР и Указом Президиума Верховного Совета РСФСР от 1 августа 1949 года, решил:

1. Провести выборы народного судьи первого участка.

2. День выборов народного судьи назначить на воскресенье 20 июля 1952 года.

Председатель исполнительного комитета городского Совета депутатов трудящихся П. ВОДНЕВ.
Секретарь исполнительного комитета городского Совета депутатов трудящихся В. ШЕВЧЕНКО.

Полугодовой план выполнен досрочно

Коллектив участка по ремонту крепежа первым в механосборочном цехе и на ремонтно-механическом заводе завершил выполнение полугодового плана. На 20-е июня задание по шпилькам и болтам выполнено на 100,5 процента, по линзам — на 106 процентов. Коллектив участка, руководимый тов. Теслюк, с честью реализовал взятое социалистическое обязательство.

В ходе социалистического соревнования слесари, упаковщики, мойщики с каждым днем наращивали темпы своего труда и добивались все новых и новых успехов. Самоотверженно трудились в эти дни передовые слесари, которые ежедневно перевыполняли задание по комплектовке шпилек. Слесарь-стахановец тов. Фальков С. Д. выполнил полугодовое задание на 291 процент, слесарь тов. Горовиков Н. П. — на 300, слесарь тов. Мисьюн Ф. Ю. — на 287, упаковщица тов. Ляпкина М. С. — на 243, мойщик тов. Хряпкин И. К. — на 293 и доводчица гаек тов. Быргазова Н. П. — на 210 процентов.

Коллектив участка с 20 июня сдает продукцию в счет июля.

Этих успехов коллектив участка добился благодаря осуществлению ряда организационно-технических мероприятий и правильной организации труда, внедрению рационализаторских предложений. В начале года по инициативе главного инженера завода тов. Цирина З. Л. был разработан и внедрен технологический процесс поточной линии. Все это способствовало досрочному выполнению полугодовой программы. Важную роль в борьбе за план сыграл контрольный аппарат ОТК на участке. Контролеры, включившись в социалистическое соревнование, показали отличную работу на приемке продукции. Передовиками по приемке шпилек и болтов являются т. т. Власова Р. А., Стещова М. М., Тафинцева М. Ф., Бурматова З. А., Власова М., Тарасова Г. М., Титякова Н. Д., по приемке линз — тт. Максунов А. В., Обедин Н. С., Быстрова В.

Умело направлял работу коллектива начальник участка тов. Теслюк. Молодой специалист-комсомолец, он постоянно проявляет инициативу и настойчивость в разрешении задач, поставленных перед участком руководством цеха и завода. Тов. Теслюк пользуется заслуженным авторитетом среди рабочих и ИТР участка.

Социалистическое соревнование возглавили на участке коммунисты и комсомольцы. Они развернули широкую массово-политическую работу среди рабочих. Например, коммунист-стахановец тов. Перовиков является агитатором на своем участке, комсомольцы-агитаторы тт. Теслюк, Кипчатов, Быргазова ведут среди коллектива разъяснительную работу по внедрению передовых методов труда.

Серьезным претендентом на первенство в социалистическом соревновании является участок труб (начальник тов. Гассан). Этот участок полугодовую программу выполнил 21-го июня.

Коллективы передовых участков не должны успокаиваться на достигнутом, а добиваться новых успехов. Успех борьбы за дальнейший подъем в огромной мере зависит от руководителей участков, мастеров, от их умения четко организовать дело, создать всем рабочим необходимые условия для повышения производительности труда, для выполнения и перевыполнения плановых заданий и социалистических обязательств.

М. БУЖГЕЕВ,
парторг механо-сборочного цеха.

По Советскому Союзу

НОВОСТРОЙКИ ЮЖНОГО САХАЛИНА

ЮЖНО-САХАЛИНСК. Быстро переустраиваются, меняют свой облик города и поселки Южного Сахалина. Их улицы украшаются новыми многоквартирными домами, школами, клубами и кинотеатрами.

Трудящиеся молодой советской области получили за последние четыре года полмиллиона квадратных метров благоустроенной жилой площади. За это же время построено и открыто 200 школ, детских садов и яслей, свыше 200 домов культуры, клубов и кинотеатров, более 50 бань, прачечных и других бытовых учреждений.

Коллективы многих строительных организаций Сахалина успешно борются за досрочное сооружение и высокое качество воздвигаемых зданий. Систематически перевыполняет планы строительства жилых домов и зданий для культурно-бытовых учреждений второй участок стройуправления „Главдальфлота".

В ЗДРАВНИЦАХ КАЗАХСТАНА

АЛМА-АТА. Десятки тысяч трудящихся отдыхают ежегодно в многочисленных санаториях и домах отдыха Казахстана. Сейчас в здравницах республики в разгаре летний сезон.

Первых отдыхающих принял недавно курорт „Муалды", находящийся неподалеку от Павлодара. Озеро, у которого расположен курорт, обладает целебными грязями. В течение лета здесь отдохнут более тысячи человек.

В кумысолечебницу Кустанайской области „Боровское" приехали отдыхать горняки Казахстана, рабочие Магнитогорска и Уралмашзавода.

Между огромными соснами высятся светлые корпуса курорта „Боровое". Лечебные кабинеты курорта оснащены новейшей аппаратурой.

Московская область. Токарю-скоростнику Павшинского механического завода А. А. Маркову присвоено звание лучшего токаря-скоростника. За четыре месяца он выполнил полторы годовые нормы и внес четыре рационализаторских предложения.

На снимке: токарь коммунист А. А. Марков получает консультацию в бюро рационализации и изобретательства завода у инженера В. С. Левиной.

РЕШЕНИЕ

городского Совета депутатов трудящихся

Об образовании избирательных пунктов по выборам народного судьи первого участка

Для приема избирательных бюллетеней и подсчета голосов на территории города по 42 избирательному округу образовать следующие избирательные пункты и назначить при них уполномоченных исполкома Горсовета:

Избирательный пункт № 1 объединяет поселок индивидуальной застройки по ул. Набережной, по проспекту им. Молотова до улицы Покрышкина. По ул. Покрышкина до ул. академика Павлова. По ул. академика Павлова до ул. Набережной. По улице Набережной до проспекта им. Молотова. В избирательный пункт № 1 входит поселок неплановой застройки.

Уполномоченный исполкома Горсовета тов. **КОЗЛОВ Борис Яковлевич.** Место избирательного пункта школа ФЗО.

Избирательный пункт № 2 объединяет поселок индивидуальной застройки от ул. Покрышкина по проспекту им. Молотова до ул. им. Чкалова. По ул. Чкалова, включая больничные корпуса, до ул. Набережной и ул. академика Павлова. По ул. академика Павлова до ул. Покрышкина. По ул. Покрышкина до проспекта им. Молотова. Уполномоченный исполкома Горсовета тов. **ГОЛУБЕВ Александр Николаевич.** Место избирательного пункта школа № 2.

Избирательный пункт № 3 объединяет кварталы №№ 1—26—36—37. Уполномоченный исполкома Горсовета тов. **ТАРАСОВА Валентина Владимировна.** Место избирательного пункта школа № 1.

Избирательный пункт № 4 объединяет кварталы №№ 38—40—41, поселок им. Кирова. Уполномоченный исполкома Горсовета тов. **ЛУКЬЯНЦЕВ Петр Иванович.** Место избирательного пункта школа № 1.

Избирательный пункт № 5 объединяет кварталы №№ 50—51—59—60. Уполномоченный исполкома Горсовета тов. **КУЗНЕЦОВ Илья Архипович.** Место избирательного пункта школа № 4.

Избирательный пункт № 6 объединяет кварталы №№ 35—27—52—53. Уполномоченный исполкома Горсовета тов. **ХРОМОВ Борис Кириллович.** Место избирательного пункта техникум.

Избирательный пункт № 7 объединяет кварталы №№ 30—31—33—34. Уполномоченный исполкома Горсовета тов. **ЛЕШКО Нил Данилович.** Место избирательного пункта школа № 5.

Избирательный пункт № 8 объединяет хлебозавод, девятый район, конный парк коллектива тов. Приказчикова. Уполномоченный исполкома тов. **РОТМАН Михаил Давыдович.** Место избирательного пункта клуб.

Председатель горисполкома Совета депутатов трудящихся
П. ВОДНЕВ.

Секретарь Горисполкома
В. ШЕВЧЕНКО.

Закрытие первого сезона в пионерском лагере

22 июня состоялось закрытие первого сезона в пионерском лагере.

Около пятисот детей отдохнуло здесь после учебы. Для здорового отдыха пионеров в лагере предоставлены все возможности: спортинвентарь, летняя сцена, площадки для игр и многое другое.

В день закрытия лагеря все пионеры организованно, отрядами построились у флага. Пятнадцать отрядов, пятнадцать рапортов. После выступления детей, в которых они выразили свои чувства благодарности лучшему другу, вождю и учителю товарищу Сталину за счастливое детство, состоялись выступления самодеятельности, спортивные игры.

На празднике, по случаю закрытия первого сезона, присутствовало более 300 родителей.

На долгое время запомнят ребята, как хорошо провели они свой летний отдых.

Е. ЛУГОВОЙ.

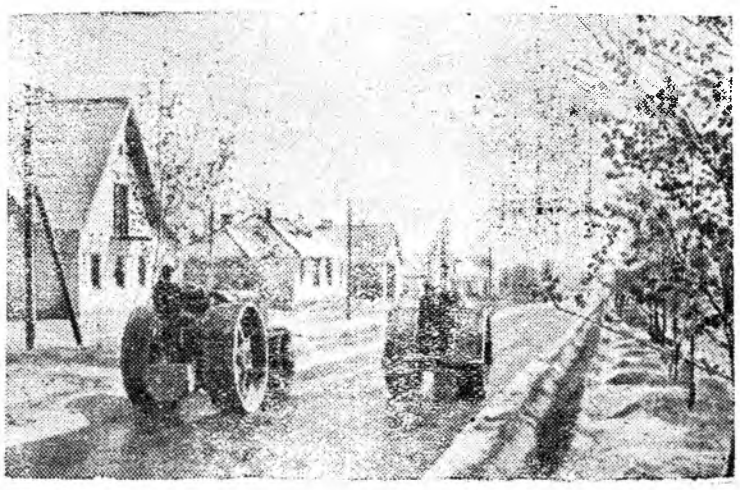

Волгодонстрой. Благоустраиваются и озеленяются поселки эксплуатационников Волго-Донского судоходного канала.

На снимке: асфальтирование улицы Ленина в поселке Ильевка.

Фото С. Крапивницкого. Пресс-клише ТАСС

Партийная жизнь

Агитационно-массовой работе — повседневное внимание

Как известно, решающую роль в деле строительства коммунизма приобретает коммунистическое воспитание масс. Большевистская партия добилась больших успехов в росте коммунистической сознательности трудящихся. Преданность великому делу коммунизма, беззаветная любовь к Родине и ненависть к ее врагам, сознание своего долга перед государством, массовый героизм в труде—вот те высокие моральные качества, которые партия воспитала в советских людях.

Но это еще не значит, что пережитки капитализма в сознании людей полностью изжиты. Они еще есть и находят свое выражение в нарушении государственной и трудовой дисциплины, недобросовестном выполнении служебных обязанностей, нерадивом отношении к социалистической собственности и т. д.

Поэтому партийные организации должны постоянно держать в центре своего внимания и улучшать массово-политическую работу среди трудящихся, направлять ее на преодоление еще имеющихся пережитков капитализма в сознании людей. Для этого надо использовать все формы и методы массово-политической работы.

Перед городской партийной организацией стоят большие и ответственные задачи по обеспечению выполнения планов своевременного ввода в действие объектов первой очереди предприятия. Чтобы решить их, нужно, прежде всего, поднять уровень всей партийно-политической работы. Следует признать, что общий размах и идейный уровень политической агитации в городе все еще отстает от возросших хозяйственно - политических задач. Она зачастую не носит боевого наступательного характера и совершенно недостаточно используется для повышения коммунистической сознательности трудящихся и мобилизации их на ускорение темпов работ по пуску первоочередных объектов.

Многие первичные партийные организации кампанейски подходят к вопросам политической агитации, запустили этот важный участок партийно-политической работы. В партийных организациях, где секретарями тт. Штейнгард, Асташкевич, Перминов и другие, плохо подбирают агитаторов, редко их инструктируют, не проводят совещаний по обмену опытом работы, допускают самотек в деятельности агитколлективов. Агитационная работа проводится здесь без учета специфических условий предприятий, в отрыве от конкретных производственных задач, стоящих перед коллективами.

Запущенность агитационной работы отрицательно сказывается на деятельности предприятий, которые из месяца в месяц не выполняют производственных планов. Здесь имеются частые случаи нарушений трудовой дисциплины.

Заметно ослабла за последнее время деятельность агитколлективов на ремонтно-механическом заводе, базе оборудования, в производственно-энергетической конторе и жилищно-коммунальном управлении. Агитколлективы прекратили свою работу по месту жительства трудящихся.

Главной задачей наших партийных организаций в настоящее время является мобилизация трудящихся города на борьбу за досрочное выполнение производственных планов и своевременный пуск объектов первой очереди предприятия. Вся агитационно-массовая работа должна способствовать решению этой важнейшей задачи. Нужно также разъяснять трудящимся миролюбивую сущность внешней политики нашего государства, направленной на укрепление мира и безопасности народов, показывать великие преимущества социалистической системы перед капиталистической, разоблачать захватнические планы англо-американских империалистов.

В связи с подготовкой и проведением выборов народного судьи по 42 избирательному округу агитколлективам надо решительно улучшить свою работу с избирателями по месту их жительства и после выборов эту работу не прекращать.

Долг партийных организаций города—решительно устранять недостатки в политической агитации, настойчиво улучшать руководство агитационно-массовой работой, добиваться повышения идейного уровня агитации.

Ю. МУРАТОВА,
зав. отделом пропаганды и агитации горкома ВКП(б).

Когда собрание не подготовлено...

Месяц назад на партийном собрании коммунистов производства, где директором тов. Победоносцев, обсуждался вопрос о работе комсомольской организации. Было вынесено важное решение, направленное на коренное улучшение деятельности комсомольской организации. Партийная организация обязала бюро ВЛКСМ довести это решение до сведения всех комсомольцев, обсудить его и наметить конкретные мероприятия по его реализации.

Как же комсомольское бюро выполнило эти указания?

18 июня, с большим опозданием, только через месяц после партсобрания, состоялось, наконец, комсомольское собрание. Оно оказалось неподготовленным и прошло на низком идейно-политическом и организационном уровне.

Сначала секретарь бюро ВЛКСМ т. Пустошкина наспех прочла собранию решение партийного собрания, потом дала понять присутствующим, что бюро только собирается приступать к реализации этого решения.

Затем председатель собрания член бюро т. Блудов стал настойчиво предлагать комсомольцам выступать. На вопрос одного из присутствующих: «О чем говорить?» т. Блудов ответил: «Расскажите, какую помощь оказывает вам комсомольское бюро в выполнении решения партсобрания. Критикуйте, ведь у нас не все гладко».

А между тем, о каком выполнении решения могла итти речь, когда оно даже не обсуждалось на бюро и никто из комсомольцев не был знаком с его содержанием?

Ни секретарь, ни члены бюро ВЛКСМ не рассказали собранию, какие меры намечает бюро для реализации решения партийного собрания, что необходимо сделать для устранения имеющихся недостатков в работе комсомольской организации.

Больше того, в ходе собрания не была избрана комиссия по составлению проекта решения. В результате, вместо конкретного и целеустремленного решения, на утверждение собрания бюро предложило неизвестно кем составленную резолюцию, состоящую из шаблонных фраз, начинающихся словами: «воодушевить», «мобилизовать», «воспитать непримиримое отношение» и т. п. Такое бессодержательное и пустое «решение» не может, естественно, нацелить комсомольцев на улучшение работы комсомольской организации.

Так был «обсужден» основной вопрос повестки дня. Комсомольцы, возмущенные неподготовленностью членов бюро, так и не поняли, для чего же, конкретно, созывалось это собрание. Неужели только для зачитки решения партсобрания?

Возмутительно вел себя на собрании его председатель т. Блудов. Он громогласно вступал с отдельными лицами в ненужные пререкания и переговоры, нарушал порядок и последовательность ведения собрания, на что ему неоднократно указывали комсомольцы. Собрание продолжалось 4 часа без перерыва.

Бюро ВЛКСМ производства и его секретарь т. Пустошкина должны знать, что так комсомольские собрания не проводятся. К ним необходимо тщательно и всесторонне готовиться, привлекать к этому важному делу широкий комсомольский актив. Только при таких условиях комсомольское собрание принесет пользу и даст желаемый результат.

Комитету комсомола предприятия следовало бы больше интересоваться комсомольскими собраниями в цехах и на производствах, помогать бюро ВЛКСМ в подготовке и проведении их.

Н. САВЧЕНКО.

Ремонтно-механический завод завершил план полугодия

Широко развернув социалистическое соревнование за досрочное выполнение полугодового плана, коллектив ремонтно-механического завода 20 июня с. г. закончил государственную производственную программу первого полугодия 1952 года по выпуску товарной и валовой продукции. Досрочно закончен полугодовой план по основной номенклатуре завода: по ремонту линз — 20 июня, по ремонту труб и шпилек—21 июня.

Настойчиво борясь за план, многие стахановцы завода добились значительных трудовых успехов. Пятнадцатимесячную норму выполнили: токарь т. Русяев и слесари т.т. Фальков, Горовиков.

Четырнадцатимесячное задание выполнили кузнец тов. Бегляров и слесарь тов. Цыганков.

До конца июня коллектив принял обязательство дать сверх полугодового плана валовой продукции на 1250 тыс. руб., товарной продукции—на 1100 тыс. руб.

Коллектив рабочих, инженерно-технических работников и служащих РМЗ еще шире развернул социалистическое соревнование за досрочное выполнение планов и улучшение качественных показателей работы на благо нашей великой Родины.

Ф. ШТЫРЛИН—директор завода.
А. ЧИХАЧЕВ—секретарь парторганизации.
В. КРЫСИН—пред. завкома профсоюза.

На пусковых объектах

Затягивают сроки монтажа и строительства первоочередных цехов

Монтажные работы на многих объектах производства, где директором тов. Победоносцев, ведутся несколькими организациями под общим руководством начальника стройрайона тов. Лебедева.

Несмотря на ряд положительных факторов по своевременному вводу цехов в эксплоатацию, монтаж и сооружение их ведется крайне медленно и некачественно.

Так, например, к 1 мая на объектах необходимо было сделать подкрановые пути. Однако прошел почти весь июнь, а они еще и не монтировались, а подкрановые пелястры и железобетонные балки выполнены строителями с нарушением проектных размеров. В течение полутора месяцев решался вопрос о возможности монтажа подкранового пути и в других двух цехах, но и ныне он не решен. Раскачка монтажников и строителей привела к срыву графика монтажа оборудования.

Стройрайон (т. Лебедев), должен был закончить строительные работы с полной отделкой и каналами в вспомогательном цехе к 1 июня, но и на сегодняшний день эти работы, не окончены.

Ряд ранее выполненных работ—низкого качества. Например, кладка метлахских плит на пол велась без предварительного смачивания и равнения, поверхности. В результате этого пол еще не эксплоатировался, а плитки легко разбираются.

Стройучасток обязан был сдать фундаменты под монтаж трубопроводов, в основном цехе еще 10 июня, но после этого прошло еще 25 дней, а фундаменты под монтаж так и остались неготовыми.

Очень медленно ведет монтаж основного оборудования в этом цехе и коллектив управления, где начальником тов. Неженцев. Более года изготавливается и монтируется технологическая аппаратура. За это время сорвано несколько графиков, составленных самими же монтажниками. Такими же темпами идет в этом цехе и монтаж насосов 12 НДС коллективом участка, где начальником тов. Горяинов.

Начиная с марта ведется изготовление 2-х фильтров, рассиверов и другое оборудование на предприятии, где директором тов. Кудрявцев. За это время намечалось около десяти сроков, но оборудование и сейчас не готово.

Все эти факты свидетельствуют о потере чувства ответственности за порученное дело руководителями тов. Неженцевым, строительного района тов. Лебедевым и тов. Кудрявцевым, которые недопустимо затягивают строительство и монтаж первоочередных объектов предприятия.

М. ТАГИРОВ,
начальник цеха.

Почему срывается график монтажа ТЭЦ?

Бригады монтажников т. Езеева, т. Шуткова и бригада сборщиков т. Приходько, включившись в социалистическое соревнование за досрочное выполнение годового плана, по-стахановски борются за выполнение своих обязательств. Передовики-монтажники делают все, чтобы вести монтажные работы строго по установленному графику.

Но, к сожалению, самоотверженную работу монтажников тормозит исключительная неразворотливость работников из коллектива т. Батракова. Так, например, согласно приказу Министра коллектив должен был еще к 9 июня сдать монтажникам 7 рядов фундаментов. Однако к намеченному сроку коллектив строителей т. Батракова сдал лишь... один ряд. Между прочим, этот факт безответственного отношения к графику—не единственный. Тов. Батраков и его подчиненный начальник 1-го стройучастка т. Кирухин как-то заверяли во всеуслышание, что они еще к 20 мая сдадут под монтаж по 9 осей «б», «в» и «г». Заверения эти остались пустым звуком: даже на 16 июня обещанные работы не были выполнены. Тов. Батракова совершенно не волнует то, что его нераспорядительность и неумение организовать работу своего коллектива срывает ход монтажных работ. Он, видимо, уже привык давать обещания и тут же о них забывать.

Следует отметить, что не все дело в плохой работе строителей. График монтажных работ срывается по вине и самих руководителей коллектива монтажников т. Разумовского.

Возьмем, к примеру, работу главного механика т. Скороходa. Он отлично знает, что для монтажа высотных колонн необходимы металлические лестницы, без которых невозможно производить монтажные работы на высоте. На этот счет имеются неоднократные распоряжения и категорические требования руководства коллектива. Время идет, но лестниц как не было, так и нет сейчас. Тов. Скороход глух к распоряжениям и требованиям. Недаром монтажники говорят, что т. Скороход лишь на словах расторопен, а на деле не очень-то поторопится. По вине главного механика задерживаются и сварочные работы на колоннах: до сих пор нет обещанных им бронированных кабелей к сварочным аппаратам.

Не отличается оперативностью и т. Пермёнов, возглавляющий технический отдел. Он аккуратно получает монтажные схемы, аккуратно их просматривает и столь же аккуратно... складывает их в шкаф. Его мало интересует вопрос: а как же быть на участке монтажникам без этих схем? Приходится удивляться, для чего же т. Пермёнов держит их под спудом, ведь не могут работники с участков поминутно бегать к его шкафу за схемами.

Сроки окончания монтажных работ не ждут. Они приближаются с каждым днем. Они требуют, чтобы и строители, и монтажники сделали все для качественного и точного выполнения намеченных сроков по графику.

Слово за т. Батраковым и т. Разумовским!

М. ГЛАЗОВ.

На городские темы

Прекратить безобразия на телефонной станции

Вам необходимо куда-то срочно позвонить. Вы снимаете трубку телефона (хозяйство тов. Шнягина).

—Передаем программу наших передач на завтра. В 6.30 начало работы станции на волне—...отчетливо слышно в трубке.

В течение 2—3 минут, вы знакомитесь с программой передач на завтра, но тут вспоминаете, что трубка снята совсем по другому поводу, и несколько раз нажимаете на рычаг. Еще через минуту в трубке слышен возмущенный женский голос—«Чего стучите, говорите быстрее, что вам надо».

—Дайте 0-52,—как можно быстрее кричите вы. Телефонистка, буркнув что-то невнятное, пропадает.

—Начинаем передачу для работников сельского хозяйства,—равнодушно продолжает диктор областной радиостанции. После этого, в течение нескольких минут, вы слушаете бойкий вальс, сквозь который диктор читает статью о сроках и правилах посадки картофеля. Так как картофель вас на данном этапе не интересует, вновь робко нажимаете на рычаг. Результатов никаких. Терпение начинает лопаться и легкие нажимы на рычаг постепенно переходят в частые и резкие удары. Еще через пару минут вы вдруг обнаруживаете в трубке абсолютную тишину: нет ни радио, ни продувания. Бесполезно прождав еще с минуту, вешаете трубку на место. Но дозвониться до 0-52 вам все-таки надо. Вы вновь сняли трубку и убеждаетесь, что телефон ожил. Слышны задорные напевы в исполнении Сметанкиной. Вы с удовольствием слушаете заслуженную певицу и даже цель снятия трубки, как бы затушевалась в вашем сознании. Вдруг пение прервалось какими-то щелчками и в трубку ворвался голос телефонистки: «не отвечает».

—Кто не отвечает?! кричите вы. «Алло, алло, станция». Но, увы... Станции нет. В телефоне звучит песня под аккордеон.

Довольно трудно описать все разнообразные варианты издевательств связистов над ни в чем не повинными абонентами. Их много. Над изобретением этих способов работает много телефонисток, а над искоренением—пожалуй, никто. Даже простейшие правила вежливости телефонистками не соблюдаются и немудренно, что кое-кто из них считает, будто они делают ниВесть какое одолжение абонентам, выполняя свои служебные обязанности.

Телефонистка обязана отвечать абоненту названием своего номера, но они часто отвечают «станция» «алло», «да», «слушаю» и т. д.

Попробуйте потом установить, кто из них назвонил вам в ухо или нагрубил.

Телефонистка должна отвечать за 10 секунд. Но зачастую она не делает этого в течение нескольких минут. И, если вы сделаете ей замечание, вас обругают на чем свет стоит.

Вы разговариваете с абонентом. Вдруг абонент где-то пропал. Вы нервничаете, стучите по рычагу, но является телефонистка и невозмутимо заявляет: «занято».

—Позвольте, как так занято, ведь я с ним только что разговаривал!

—Чего кричите?—Покричите на свою жену.—Я сказала по-русски «занято»,—безапелляционно отрезает телефонистка. Не пытайтесь жаловаться. Бесполезно: все телефоны руководства связи немедленно окажутся занятыми на неопределенное время. Трудно стало абонентам в городе. Ой, как трудно... Гораздо труднее, чем телефонисткам.

Н. СМИРНОВ.

Меры приняты

По следам выступлений газеты „Знамя коммунизма“

„Бережно хранить оборудование“

Под таким заголовком в № 42 газеты «Знамя коммунизма» была помещена передовая статья, в которой рассказывалось о недопустимо преступном хранении оборудования на предприятиях, где начальниками тов. Лебедев и тов. Кудрявцев.

Как сообщил нам секретарь партийного комитета управления статья обсуждалась на заседании партийного комитета. Директор завода тов. Кудрявцев и начальник цеха тов. Клейн за безответственное хранение оборудования предупреждены.

Намечены мероприятия для наведения порядка в хранении оборудования.

„На глазах у руководителей“

Под таким заголовком в № 39 за 15 мая 1952 года в газете была опубликована статья, в которой рассказывалось о том, что благоустроенный участок города, перед управлением строительства, постепенно разрушается.

Как сообщил нам начальник стройрайона тов. Протазов, статья обсуждалась на партийном собрании. Критика признана правильной. Намечены практические мероприятия по устранению недостатков.

События в Корее

Сообщение Главного командования Народной армии

ПХЕНЬЯН. (ТАСС). Главное командование Народной армии Корейской Народно-Демократической Республики сообщило 23 июня:

Вчера соединения Народной армии совместно с частями китайских народных добровольцев на всех участках фронтов продолжали успешно отбивать ожесточенные атаки противника, нанося ему большие потери в живой силе и технике.

Сегодня зенитные части Народной армии и отряды стрелков-охотников за вражескими самолетами сбили 3 самолета противника, участвовавших в бомбардировках и пулеметном обстреле тыловых районов.

Венесуэла порвала дипломатические отношения с Чехословакией

ПРАГА. (ТАСС). Вчера в Праге опубликовано следующее официальное сообщение:

21 июня 1952 года посланник Венесуэлы в Праге г-н Мартурет уведомил министерство иностранных дел Чехословакии о том, что венесуэльское правительство прекратило дипломатические отношения с правительством Чехословацкой республики. То же самое венесуэльские власти сообщили чехословацкому посланнику в Каракасе.

Из сообщения Телеграфного Агентства Советского Союза общественность узнала о незаконных мерах венесуэльского правительства, направленных против Советского посольства в Каракасе. Правительство СССР прекратило дипломатические отношения с Венесуэлой и обратилось с просьбой к Чехословацкому правительству о представлении интересов СССР и, прежде всего, о защите членов Советского посольства в Каракасе, здоровье и жизнь которых находится под угрозой; венесуэльская полиция оцепила здание Советского посольства; венесуэльские власти лишили членов посольства возможности, как беспрепятственного выезда, так и связи со своим правительством. Правительство Чехословацкой республики охотно приняло на себя представительство интересов СССР в Венесуэле, через свое представительство и одновременно предприняло дипломатические меры против незаконных действий венесуэльских властей по отношению к членам Советского посольства. Венесуэльское правительство, сознавая свою ответственность и не имея никаких аргументов для объяснения своих неслыханных, незаконных действий, ответило прекращением дипломатических отношений с Чехословацкой республикой.

Вся ответственность за этот односторонний шаг и за его последствия падает на правительство Венесуэлы.

Чехословацкое правительство, информированное о произволе венесуэльских властей по отношению к членам Советского посольства в Каракасе, потребовало от правительства Венесуэлы, чтобы в соответствии с международным правом и дипломатической практикой оно гарантировало все права и неприкосновенность чехословацкого посланника и членов Чехословацкой миссии в Каракасе и обеспечило им совершенно беспрепятственный отъезд. В случае если бы венесуэльское правительство не выполнило этих элементарных условий, правительство Чехословакии оставляет за собой право принять ответные меры в отношении венесуэльской миссии в Праге.

Против боннского сепаратного военного договора

БЕРЛИН. (ТАСС). Население Западной Германии все решительнее протестует против военного сепаратного договора, подписанного Аденауэром с западными державами, и требует скорейшего заключения мирного договора с единой Германией.

В Кельне состоялся митинг, участники которого заявили решительный протест против сепаратного договора. В принятой резолюции жители Кельна призывают депутатов боннского парламента голосовать против ратификации военного договора и выступать за мирный договор с единой Германией.

«Рабочий кружок за немецкое взаимопонимание, за справедливый мирный договор» Нижней Саксонии сообщает, что к 20 июня 200.000 жителей Нижней Саксонии путем народного голосования заявили протест против военной политики Аденауэра и потребовали скорейшего заключения справедливого мирного договора с Германией.

Металлисты Гельзенкирхена приняли резолюцию, в которой говорится, что сепаратный договор, подписанный Аденауэром, противоречит интересам и воле немецкого народа. Металлисты требуют не допустить ратификации этого договора, закабаляющего Западную Германию на длительный срок, и выдвигают требование о скорейшем заключении мирного договора с единым германским государством.

Заявление премьер-министров земель Западной Германии

ПАРИЖ. (ТАСС). Как передало радио Браззавиля, премьер-министры девяти земель Западной Германии единодушно подписали заявление относительно сепаратного военного договора и договора о создании «европейской армии». В этом заявлении они подчеркивают, что, во-первых, все соглашения и договоры, представленные верхней палатой боннского парламента, подлежат компетенции правительств земель и должны быть ратифицированы парламентами земель; во-вторых, что верхняя палата боннского парламента рекомендует правительству дождаться, пока федеральный конституционный суд, выскажет свое мнение по поводу того, не противоречит ли договор о создании «европейской армии» боннской конституции.

В авторитетных кругах считают, что это единодушное решение премьер-министров земель является первым поражением федерального правительства, которое стремиться добиться скорейшей ратификации сепаратного военного договора и договора о создании «европейской армии».

Английские рабочие в борьбе за мир и улучшение жизненных условий

ЛОНДОН. (ТАСС). Газета «Дейли уоркер» публикует ряд сообщений свидетельствующих об усилении борьбы английских рабочих против наступления капиталистов на их жизненный уровень. 20 июня ежегодная конференция профсоюза котельщиков и судокорпусников в Бридлингтоне (Йоркшир) потребовала, чтобы генсовет Британского конгресса тред-юнионов сопротивлялся всяким попыткам снизить жизненный уровень трудящихся и срывал эти попытки. Конференция единогласно приняла резолюции, требующие расширения торговли с Советским Союзом, народным Китаем и странами народной демократии и запрещения атомного оружия и всех других средств массового уничтожения.

Рабочие фирмы нефтяных двигателей «Петерс лимитед» в г. Стейнс (Мидлексекс) организовали демонстрацию под лозунгом: за расширение торговли между Западом и Востоком, за сокращение до минимума программы вооружения.

Многие рабочие организации в Йоркшире, Ланкашире и центральных графствах в последнее время приняли резолюции протеста против сепаратного боннского договора. Такого же рода резолюции были приняты двумя местными отделениями лейбористской партии и рядом низовых профсоюзных организаций Шеффилда, окружной организацией лейбористской партии Хиллсборо и советом защиты мира Гулля.

Новые факты нарушения американскими агрессорами Женевской конвенции о военнопленных

НЬЮ-ЙОРК. (ТАСС). Американские интервенты продолжают свои издевательства над пленными — солдатами корейской Народной армии и китайскими добровольцами, грубо нарушая Женевскую конвенцию о военнопленных. Как видно из сообщения корреспондента агентства Ассошиэйтед Пресс из Сеула, заместитель начальника штаба американской 8-й армии бригадный генерал Кристенберри, объявил о возобновлении «опроса» военнопленных и гражданских лиц, интернированных на острове Кочжедо, который был приостановлен 29 апреля. По словам Кристенберри, военнопленным будет роздан специальный «вопросник».

Корреспондент Ассошиэйтед Пресс Уильям Джорден из Пусана сообщает, что «опросу» впервые подвергнутся приблизительно 45 тысяч военнопленных.

Сеульский корреспондент агентства Ассошиэйтед Пресс передает, что до «опроса» все заключенные в лагере будут пересчитаны, будет установлена их личность и у них будут сняты оттиски пальцев.

Частичные выборы в национальное собрание Франции

ПАРИЖ. (ТАСС). Вчера во втором избирательном округе Парижа состоялся первый тур выборов депутата в национальное собрание на вокантное место, освободившееся после ухода в отставку депутата-деголлевца Пастэра Валери-Радо.

Все сегодняшние парижские газеты не могут не признать крупной победы, одержанной коммунистической партией Франции на этих выборах. Из 257.813 бюллетеней, признанных действительными, 53.648 было подано за кандидата списка республиканского и антифашистского союза сопротивления, коммуниста Гастона Огэ. Кандидат от правых социалистов собрал 15.731 голос, кандидат от МРП — 11.623, кандидат деголлевец — 35.865, «независимый» — 45.665, левый республиканец — 53.203. Остальные кандидаты (всего было выставлено 19 кандидатур) собрали столь незначительное число голосов, что о них газеты даже не упоминают.

Поскольку ни один кандидат не собрал необходимого большинства голосов, второй тур выборов в этом округе состоится 6 июля.

Свободу Жаку Дюкло!

ПАРИЖ. (ТАСС). По всей Франции продолжается движение в защиту Жака Дюкло, Андрэ Стиля и других незаконно арестованных борцов за мир и демократию.

Газета «Юманите» сообщает о собраниях, митингах и демонстрациях протеста трудящихся. В парижском пригороде Монтрей состоялся митинг, во время которого 700 человек подписались под петицией, требующей освобождения Жака Дюкло.

В 14-м округе Парижа организован комитет защиты Жака Дюкло. Члены этого комитета посетили дворец правосудия и потребовали освобождения всех незаконно арестованных патриотов.

В Лионе делегация членов республиканской ассоциации бывших участников войны посетила префектуру и потребовала освобождения Жака Дюкло, который является почетным членом комитета этой ассоциации.

Англо-американские противоречия

РИМ. (ТАСС). Вашингтонский корреспондент агентства Анса сообщает, что государственный секретарь США Ачесон во время своих предстоящих переговоров в Лондоне поставит английское правительство перед выбором—или отказаться от «американской помощи», или отвести свои войска из зоны Суэцкого канала и с Ближнего Востока, уступив этот район Америке.

«...По мнению вашингтонских кругов, — пишет корреспондент, — Англии не остается иного выбора, кроме как оставить свои позиции на Ближнем Востоке, уступив их Соединенным Штатам».

Редактор В. П. БОГАТЫРЕВ.

Продолжается подписка на городскую газету

„Знамя коммунизма“

Подписная цена на месяц 1 р. 75 коп.

Подписка принимается во всех почтовых отделениях города

Адрес редакции и типографии: Соцгород, улица Мира, дом № 8; телефоны: редакции № 5—81(2 звонка), типографии № 68 (через коммутатор техникума)

03246 Типография газеты „Знамя коммунизма“ Зак. № 895