Пролетарии всех стран, соединяйтесь!

ЗНАМЯ КОММУНИЗМА

Орган горкома ВКП(б) и городского Совета депутатов трудящихся

ГОД ИЗДАНИЯ ПЕРВЫЙ

№ 45 (52)

ЧЕТВЕРГ

5 ИЮНЯ 1952 г.

Цена 15 коп.

...соревнование есть коммунистический метод строительства социализма на основе максимальной активности миллионных масс трудящихся.

И. Сталин.

К новым успехам в социалистическом соревновании

Большинство предприятий нашего города, как и многие отрасли народного хозяйства всей нашей великой Родины, подходит к концу первого полугодия с большими достижениями. Итоги работ за пять месяцев текущего года свидетельствуют о том, что коллективы передовых предприятий мобилизуют свои силы на досрочное выполнение государственных заданий.

Ярким примером этого является резкое улучшение работы за последний месяц ремонтно-механического завода.

Коллектив ремонтно-механического завода выполнил майский план по выпуску валовой продукции на 105,8 процента и товарной—101,2 процента. Значительно лучше работает коллектив в июне.

Хороших успехов в предмайском социалистическом соревновании добился коллектив предприятия, где директором тов. Гручик, выполнивший план по выпуску валовой продукции на 128 процентов и по товарной—на 133,5 процента.

Можно привести немало других примеров, свидетельствующих о больших успехах, достигнутых передовыми коллективами наших предприятий.

Характерной особенностью советских людей является то, что они не успокаиваются на достигнутом, вскрывают новые резервы и возможности для неуклонного повышения производительности труда. Важнейшим условием для достижения этого является могучее социалистическое соревнование. Уже сейчас на ряде наших предприятий развивается социалистическое соревнование за досрочное выполнение годового плана. Рабочие, инженерно-технические работники полны решимости выполнить производственный план к 7 ноября 1952 года.

Трудовой героизм советских людей, работающих на себя, на свое родное государство, обеспечивает высокие темпы развития нашей промышленности, успешное выполнение и перевыполнение государственных планов.

Однако надо признать, что не все предприятия нашего города работают удовлетворительно. Например, коллектив предприятия, где директором тов. Кудрявцев, из месяца в месяц не выполняет номенклатурный план ремонта и изготовления оборудования. Плохо работают база оборудования (нач. тов. Бурда), автотранспортная контора (нач. тов. Огородников). Сорвало майский план управление «Стройтермоизоляция» (нач. тов. Потокер). Встречаются еще хозяйственники, которые, стремясь к выполнению задания, встают на неправильный путь, делают то, что требует меньше усилий и занимает мало времени, как это имеет место в ряде строительных районов.

Невыполнение некоторыми предприятиями и строительными районами количественных и качественных показателей плана в значительной мере объясняется серьезными недостатками в руководстве социалистическим соревнованием. Живое руководство порою все еще подменяется канцелярщиной, формализмом.

Как показала недавно произведенная проверка, серьезные недостатки в организации социалистического соревнования имеются в коллективах «Теплострой» и «Стальконструкция». Вместо того, чтобы сосредоточить внимание на развертывании соревнования за выполнение и перевыполнение производственных планов, руководство этих коллективов организовало соревнование за соблюдение техники безопасности и трудовой дисциплины, при этом не уделив особого внимания качественным и количественным показателям. Проверка выполнения индивидуальных договоров организована также слабо.

Насущная задача партийных, профсоюзных, комсомольских организаций, хозяйственных органов—улучшить руководство социалистическим соревнованием, устранить формализм в этом деле, обеспечить активное участие всех рабочих, всех специалистов в социалистическом соревновании, оказывать соревнующимся повседневную помощь в выполнении ими социалистических обязательств, шире распространять передовой опыт новаторов производства.

Улучшить руководство социалистическим соревнованием—значит усилить борьбу за досрочное выполнение государственного плана 1952 года.

На трассе линии электропередачи

УЛЬЯНОВСК. Начались работы по сооружению высоковольтной линии электропередачи Куйбышевская ГЭС—Москва. На трассе строятся вспомогательные сооружения и предприятия, прокладываются временные дороги и линии связи. Завозятся оборудование и строительные материалы.

Вдоль будущей линии электропередачи сооружаются жилые поселки. В новом поселке возле станции Вешкайма (Ульяновская область) построены свыше двадцати домов, столовая, кузница, склады, сооружаются большой гараж, бетономесительная установка.

Скоро строители приступят к сооружению фундаментов для металлических опор.

МОЛОДЫЕ РАЦИОНАЛИЗАТОРЫ

Всего два месяца назад окончили Антон Плескач и Федор Арефьев курсы электросварщиков. Время, проведенное на курсах, не прошло даром. Они внимательно слушали лекции преподавателей и хорошо конспектировали изучаемый материал. Отлично окончив курсы, молодые электросварщики пришли на производство с прочными и глубокими знаниями.

В коллективе, которым руководит тов. Варнавский, чутко отнеслись к молодым рабочим. Они были сразу же окружены повседневным вниманием. Их поставили на посильную работу, дали им все возможности для производственного роста. И молодые электросварщики оправдали заботу о себе: о них с благодарностью и уважением стали отзываться и старые опытные сварщики, и руководители.

Это было совсем недавно. Перед сварщиками коллектива тов. Варнавского стояла очень важная задача: улучшить режим сварки одной детали. Как ни пытались, не получался правильный и качественный шов. Брались за это дело и самые опытные сварщики —получался тот же результат.

Все были удивлены, когда на сварку «капризной» детали попросились Арефьев и Плескач. После долгих колебаний им разрешили варить. Молодые специалисты взялись за работу со знанием дела. Они внимательно изучили литературу: недаром они были частыми посетителями технической библиотеки. Затем тщательно изучили строение материала, из которого состоит деталь, его химический состав. Это позволило им смело выбрать нужные электроды и определить правильный режим наложения шва. Замысел удался на славу: правильный режим качественной сварки детали был найден. Это сделали молодые, только что пришедшие на производство сварщики.

Руководство коллектива издало специальный приказ, по которому т.т. Арефьеву и Плескач была объявлена благодарность и выдана денежная премия по 200 рублей каждому.

Включившись в социалистическое соревнование, т.т. Арефьев и Плескач обязались выполнить годовой план к 7 ноября. Свои слова молодые патриоты подкрепляют делом: ежедневно нормы они выполняют на 200 и больше процентов.

А. БАЛЬБУРОВ.

По опыту стахановцев

Большое внимание на нашем участке уделяется обучению молодых рабочих и учеников. Прибывших в цех на работу новичков мы прикрепляем к опытным специалистам и стахановцам участка, проводим с ними занятия по техминимуму.

Три месяца назад на завод пришел Александр Зарубин. Тогда он не имел никакой специальности. Ученик пожелал работать консерваторщиком. Для более полного и быстрого освоения всех методов консервации деталей мы направили Александра Зарубина в бригаду тов. Курганова.

В первое время новичок плохо справлялся с работой, не выполнял норму, но настойчиво учился у опытных рабочих, перенимал у них все, что требовалось консерваторщику. Во многом помогал Александру и бригадир, который часто делился с ним своим опытом, показывал, как нужно быстрее обрабатывать поступающие детали.

Так за короткое время ученик освоил свою специальность, и квалификационная комиссия присвоила ему 3-й разряд. Александр Зарубин стал выполнять производственные нормы на 170—180 процентов. Он завоевал уважение всей бригады.

Сейчас молодой стахановец продолжает упорно учиться. Он хорошо осваивает материал программы техминимума, аккуратно ведет конспекты, не снижает и производительности труда.

Теперь Александр Зарубин кроме исполнения своих прямых обязанностей, одновременно с успехом выполняет и другую ответственную работу—тщательно следит за качеством поступающих деталей.

Г. ВЕДЕНЕЕВ,
начальник участка механо-сборочного цеха РМЗ.

С хорошим и отличным качеством

Больших трудовых успехов из месяца в месяц добивается бригада монтажников, руководимая тов. Подоусовым.

Выполняя ежедневно задание на 150-160 процентов, бригада монтирует объекты только с хорошим и отличным качеством. Этому способствует умелая организация рабочих мест, своевременная подготовка фронта работ и стремление коллектива досрочно завершить полугодовой план.

Принятые на себя обязательства по досрочному завершению полугодового плана передовая бригада монтажников выполнит с честью.

И. ВЕТРОВ.
Коллектив тов. РАЗУМОВСКОГО.

РАСТВОРОНАСОСЫ В КОЛЛЕКТИВЕ ТОВ. ЧЕРНЯЕВА

В строительном районе, где начальником тов. Черняев, штукатурные механизмы — растворонасосы долгое время не использовались. Штукатуры с трудом осваивали эту технику, в основном из-за несовершенной конструкции сопла.

Недавно отделочники района по инициативе партийной организации тщательно изучили опыт участка отделочных работ, где начальником тов. Марьясин (коллектив тов. Приказчикова) и внедрили у себя все осуществленные там усовершенствования.

Освоение отделочных механизмов после этого было намного ускорено. Сейчас в коллективе тов. Черняева все имеющиеся в наличии растворонасосы, а также алебастровый дозатор находятся в работе и используются высокопроизводительно.

ЗА ДОСРОЧНЫЙ ВВОД В ЭКСПЛОАТАЦИЮ ПЕРВООЧЕРЕДНЫХ ОБЪЕКТОВ

Строители участка, где начальником тов. Кореневский, успешно завершили майский план строительно-монтажных работ. На объектах пяти десятников месячная программа выполнена от 110 до 115 процентов.

Борясь за безусловное выполнение постановления по вводу в действие первой очереди производства, строители не успокаиваются на достигнутом. Они объявили с 1 июня трудовую вахту по досрочной сдаче под монтаж и в эксплоатацию первоочередных объектов. По каждому участку взяты обязательства о завершении июньского плана на 3 — 4 дня раньше срока.

На сэкономленном материале

Напряженно трудятся в эти дни строители участка тов. Минкина, занятые на сооружении жилых зданий. Близятся сроки выполнения принятого ими социалистического обязательства: завершить к 10 июня полугодовую программу.

Наряду с этим строители не забывают и о борьбе за экономию. Десятки бригад, работая по методу Л. Корабельниковой и Ф. Кузнецова, сберегают большое количество строительных материалов. Так, одна из бригад плотников организовала распиловку отходов пиломатериала и применение их на укладке черных полов. Из отходов было уложено более 250 квадратных метров полов, причем качество их признано хорошим. Бригада более трех дней в течение месяца работала на сэкономленном материале.

ВЕКОВАЯ МЕЧТА НАШЕГО НАРОДА ОСУЩЕСТВЛЕНА!

31 мая в 1 час 55 минут дня соединились воды великих русских рек Волги и Дона

* * *

Праздник на Волго-Доне

Свершилось!

Сбылась многовековая мечта русского народа, осуществлен грандиозный сталинский замысел—Волга и Дон соединены, воды их слились! Отныне и в веках будет жить трудовой подвиг советского народа, вдохновленного партией Ленина—Сталина, народа-строителя, преобразователя природы, борца за мир.

Воды Дона, поднявшись по руслу канала на 44 метра вверх, пройдя водораздел между реками, плавно спустились на 88 метров вниз. 31 мая 1952 года, в 1 час 55 минут дня по московскому времени воды Дона сомкнулись с водами Волги.

Строители Волго-Дона сдержали слово, данное ими великому вождю товарищу Сталину, выполнили почетное задание Родины.

За несколько часов до соединения Волги и Дона толпы людей собрались возле второго шлюза и на берегах канала между первым и вторым шлюзами. Возбужденные, радостные лица; слышатся ликующие песни. А тем временем донская вода стремительно идет к Волге, проходит четвертый, затем третий шлюз... И все больше становится людей возле второго шлюза. Они заполнили причальные стенки. И только не занят откос канала, на котором выведены яркие слова: «Слава великому Сталину!»

Красива панорама волжского входа в канал: триумфальная арка, монументальные сооружения первого и второго шлюзов, русло канала, одетое камнем, ажурные переплеты железнодорожных мостов—все это являет вид новой, преображенной природы. Над всеми окрестностями высится чеканной меди скульптура вождя народов Иосифа Виссарионовича Сталина.

Цветами, зеленью молодых деревьев, гранитом обрамлен волжский вход в канал.

...12 часов 40 минут. Воды Дона подошли к верхним воротам второго шлюза. Шлюз еще закрыт.

Остаются считанные минуты до момента слияния двух могучих рек.

Какие томительные, какие сладкие, какие волнующие эти минуты!

И вот в 1 час 35 минут открылись верхние ворота второго шлюза, и в это время была снята перемычка у первого шлюза, сдерживавшая напор волжской воды, рвущейся навстречу донской воде. Открылись ворота, и воды потекли навстречу друг другу.

Гремит музыка, крики восторга оглашают берега канала. Воды Дона и Волги текут навстречу друг другу. А рядом с ними, вместе по откосам канала движется, течет живая людская лавина.

Остается незаполненное водой лишь небольшое пространство канала, где на откосе любовно начертаны слова: «Слава великому Сталину!» И будто к этим словам рвутся воды, будто сюда стремятся они... Возле слова «Сталин» струи Волги и Дона соединились! Дети провожали эти струи с обоих концов, махая своими ручонками. И как только струи слились, дети закричали «ура». И этот звонкий детский возглас был возвещением о великой победе советского народа, о великом свершении.

Звуки Государственного гимна Советского Союза торжественно проплыли над слившимися воедино водами Волги и Дона. И затем из этих звуков возникло торжествующее, ликующее, поднимающееся как могучая волна:

—Да здравствует Сталин!

—Слава Сталину!

Строители поздравляли друг друга:

—Вот и соединились Волга с Доном!

А тем временем в канале, уже довольно полном, образовалось новое и тоже необыкновенное движение—волжская вода пошла назад, к Волге, как бы гостеприимно приглашая донскую воду к себе. Вспененная волжская вода ясно отличалась от донской.

Воды Дона, придя к Волге и слившись с нею, образуют не только водный путь, но они и принесли с собой бурную, захватывающую коммунистическую новь —в полупустынной и засушливой степи созданы обширные водохранилища, благоустроенные селенья со школами, клубами и асфальтированными улицами, молодые парки и цветники.

Торжествует советский человек, звучит в его сердце радость творца... Дети купаются и резвятся в канале. В нем вода, еще недавно бурная, теперь спокойна и ласкова.

В. ВЕЛИЧКО.

* * *

С помощью передовой техники

СТАЛИНГРАД. На строительстве Волго-Донского канала применялись самые совершенные машины и механизмы, созданные советскими конструкторами и рабочими в содружестве с учеными страны. Одних только экскаваторов на трассе насчитывалось 185. Работали более пятисот скреперов и бульдозеров, сотни автомобилей-самосвалов, несколько землесосных снарядов. Земляные работы по прорытию канала были механизированы более чем на 98 процентов, все остальные виды работ — на 90 процентов. Укладка бетона была полностью механизирована.

На трассе работало семь мощных бетонных заводов-автоматов. Для управления всеми этими заводами требовалось в смену несколько десятков человек. Бетон доставлялся к месту укладки автосамосвалами, уплотнялся в блоках электрическими вибраторами, облегчавшими труд рабочих.

Волгодонцы хорошо овладели сложной техникой. Строители канала не только в короткий срок освоили множество новейших механизмов, но и внесли немало ценных изменений, направленных на улучшение конструкции машин. Значительным переделкам подверглись шагающие экскаваторы «ЭШ-1» Ново-Краматорского машиностроительного завода. Изменения, внесенные механизаторами стройки в конструкцию машин, дали возможность советским заводам выпускать их более совершенными в техническом отношении и более производительными.

Сотни механизаторов канала перекрыли проектные мощности машин. Бригада экскаватора коммуниста Дмитрия Слепухи все годы стройки, как правило, досрочно завершала месячные задания по выемке грунта. С неизменным успехом работали все эти годы на шагающих экскаваторах «ЭШ-1» бригады Ивана Ермоленко и Ивана Худякова в Донском строительном районе.

На трассе канала

КАЛАЧ-на-ДОНУ. Волго-Донской канал — сложное гидротехническое сооружение.

Кроме шлюзов, на его трассе создано три крупных водохранилища—Карповское, Береславское, Варваровское. Объем воды в них достигнет около сотен миллионов кубометров. Самое крупное из них—Карповское—занимает площадь свыше 40 квадратных километров. Для наполнения канала и водохранилищ донской водой построены три мощных насосных станции—Карповская, Мариновская и Варваровская. Каждая из них перекачивает ежесуточно несколько миллионов кубометров воды. Станции расположены в виде каскада—одна выше другой. Каждая поднимает воду в направлении к водоразделу на определенную высоту.

На канале построено много других важных сооружений. К их числу прежде всего относятся семь бетонных водосбросов, двое ремонтно-заградительных ворот, девять пристаней и остановочных пунктов, три паромных переправы, 11 водосбросных бетонных лотков.

Вдоль канала создается обширная зеленая зона из шести и местами десяти лесных полос. Разбиваются сады, парки, аллеи. Ярко зеленеют на дамбах многих участков канала стройные ряды тополей, высаженных минувшей зимой и весной этого года. Насыпка растительного грунта, посадка деревьев и кустарников будут производится и после пуска канала. Вся площадь озеленения составит 2.376 гектаров.

Цимлянская автомагистраль

РАБОЧИЙ ПОСЕЛОК ЦИМЛЯНСКИЙ. Последний день мая на строительстве Цимлянского гидроузла отмечен новым успехом. На судоходном участке сегодня в 1 час 30 минут ночи произведена установка металлической фермы автодорожного моста через соединительный канал. Утром монтажники приступили к установке последнего моста для железнодорожного сообщения через судоходную трассу.

Бетонная автомагистраль уже прошла почти по всей правобережной земляной плотине. Сейчас идет бетонирование участка дороги, идущего к поселку Цимлянскому. Часть автомагистрали, пересекающая поселок Ново-Соленовский, протяженностью в семь километров сдана в эксплуатацию.

На просторах нашей Родины

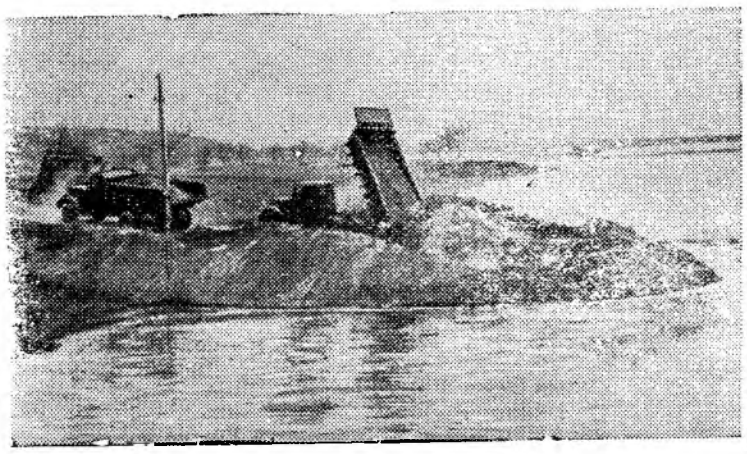

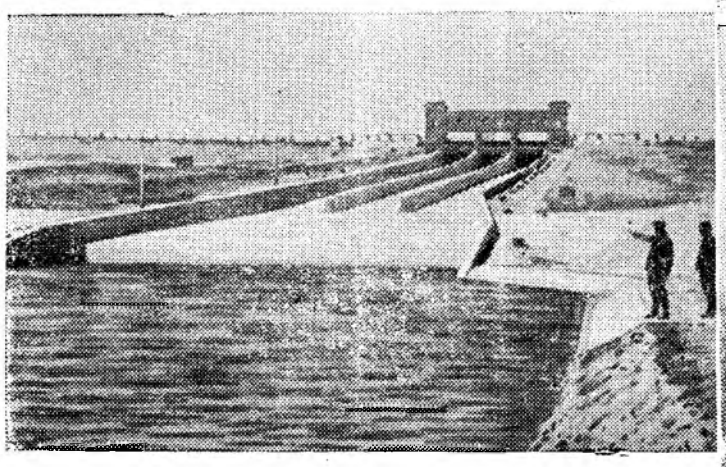

На Сталинградгидрострое возводится верховая перемычка основного котлована гидросооружения. На первом снимке: разгрузка автомашин на верховой перемычке. Второй снимок: в Ставропольском крае сооружается вторая очередь Кубань-Егорлыкской оросительной системы. По окончании этого строительства воды Кубани будут орошать засушливые земли Ставрополя. На третьем снимке: каменщик стахановец М. Дудинов за кладкой стен 10-этажного дома для работников Московского автозавода имени И. В. Сталина. До конца года автозаводцы получат кроме этого дома еще 14 тысяч квадратных метров площади.

Пресс-клише ТАСС.

Канцелярско-бюрократическое отношение к важному делу

Все ярче разгорается социалистическое соревнование трудящихся нашего города за досрочное выполнение плана 1952 года. Эксплоатационники и ремонтники, строители и монтажники упорно борются за успешное выполнение задачи, поставленной перед ними партией и правительством, за досрочный пуск первоочередных объектов.

Социалистическое соревнование—живое, творческое дело. Оно непрерывно развивается, совершенствуется. Главное в соревновании, как учит товарищ Сталин,—это творческая инициатива масс. Участники соревнования стремятся повышать не только количественные, но и качественные показатели. Это делает соревнование более целеустремленным и действенным.

Руководители, партийные и профсоюзные организации большинства предприятий города проявляют повседневную заботу о дальнейшем развитии социалистического соревнования, умело организуют и руководят им. Однако отдельные партийные и профсоюзные организации допускают в этом важном деле формализм и казенщину, глушат инициативу участников соревнования.

В управлении стройтермоизоляции (начальник тов. Потокер) с марта 1952 г. не производится проверка выполнения обязательств и подведение итогов социалистического соревнования. Председатель месткома тов. Горохов заявляет: «Проверять обязательства бесполезно: управление план ведь не выполняет!»

Своеобразно «организуют» социалистическое соревнование партийная и профсоюзная организации управления „Теплострой". Для всех трех участков управления под копирку был отпечатан одинаковый текст обязательств. Большинство пунктов этих обязательств общие, неконкретные, никого ни к чему не обязывающие. Вот некоторые из них: «соблюдать технику безопасности и не допускать несчастных случаев», «не иметь ни одного нарушения трудовой дисциплины», «качественно и в срок представлять отчетность». Неконкретные пункты содержатся и в индивидуальных обязательствах, стандартный текст которых размножен во многих экземплярах. Такая «организация» соревнования и такие обязательства не могут по-настоящему мобилизовать работников управления на досрочное выполнение производственного плана.

Серьезные недостатки в руководстве соревнованием имеются и в организации, где руководителем т. Разумовский. Коллектив участка изготовления, где начальником т. Слатвинский и председателем цехкома т. Митюшин, совсем не участвовал в предмайском социалистическом соревновании. Здесь в апреле не принимали никаких обязательств и не заключали договор на соревнование. Поэтому и неудивительно, что участок выполнил апрельское задание только на 63,5 процента.

На других участках социалистические обязательства берутся и проверяются с большим опозданием. Так, на участке, где начальником тов. Папасюк, обязательство на май было принято только 9 мая, т.е. когда уже прошла треть месяца.

Долг партийных и профсоюзных организаций, руководителей предприятий—покончить с формализмом и канцелярщиной в руководстве социалистическим соревнованием. Надо оказывать участникам соревнования конкретную практическую помощь в успешном выполнении принятых обязательств, во-время поддерживать ценные начинания новаторов производства, распространять их опыт, добиваться, чтобы он становился достоянием всех трудящихся. Только при этих условиях соревнование будет способствовать успешному выполнению и перевыполнению производственных планов и решению задач, поставленных перед трудящимися города партией, правительством и великим Сталиным.

М. СТЕПАНОВ.

СЛАБЫЕ ЗНАНИЯ

Уже несколько недель в школах города идут переводные и выпускные экзамены. Ученики и преподаватели отчитываются перед партией и правительством о своих успехах, достигнутых в истекающем учебном году. Для каждого ученика этот период является серьезной проверкой полученных знаний, итогом упорного большого труда.

В большинстве школ экзамены проходят успешно и организованно. Результаты их говорят о том, что во время учебы учащиеся достаточно уделяли внимания изучению программного материала, своевременно и серьезно повторяли пройденное. Хорошие знания основ наук показали учащиеся вечерних школ рабочей молодежи №№ 1 и 2, семилетних школ №№ 4 и 5, средней школы № 1 и других.

Но наряду с хорошими показателями, в ряде школ вскрылись факты, свидетельствующие о том, что преподаватели отдельных дисциплин в течение года работали недобросовестно. Так, экзамен по Конституции СССР в 7-м классе «А» школы № 3, проведенный позавчера, показал, что преподаватель тов. Бокальчук плохо повторила с учащимися пройденный материал, в результате чего многие из них показали слабые знания. На вопросы билетов ученики отвечали неуверенно и бессодержательно. Они поверхностно и неясно знают материал о государственном устройстве нашей страны, о постановлениях Совета Министров СССР о великих стройках коммунизма.

Л. ТИХОВ.

Порочный стиль руководства

На предприятиях нашего города беспрерывно растет творческая активность масс, все шире развертывается социалистическое соревнование за досрочное выполнение годового плана. Коллективы предприятий имеют все необходимое для успешного выполнения государственного плана, повышения качества и снижения себестоимости, непрерывного увеличения выпуска готовой продукции. Они повседневно добиваются все новых и новых успехов в подготовке к пуску первоочередных объектов.

Однако у нас еще до сих пор имеются и отстающие предприятия, не выполняющие производственных планов, где не борются за культуру производства и экономию основных и вспомогательных материалов. Серьезные недостатки в деятельности таких предприятий свидетельствуют о низком уровне хозяйственного руководства, о слабой работе партийных и профсоюзных организаций.

Так именно обстоит дело в коллективе монтажников, где директором тов. Панежа. Здесь постоянно срываются графики ремонта оборудования, допускаются перерасходы государственных средств. По этой причине остаются ежемесячно «хвосты», которые накапливаются из месяца в месяц.

Такое положение на предприятии вызвано тем, что хозяйственные руководители не овладели правильными методами руководства, техникой и экономикой производства и искусством управления, а партийная организация не контролирует и не направляет деятельность управленческого аппарата.

В запущенном состоянии находится и работа профсоюзной организации предприятия. Председатель местного комитета тов. Левицкий в течение долгого времени не может даже собрать профсоюзное собрание для решения производственных вопросов. В цехах и на участках не развернуто индивидуальное социалистическое соревнование. Взятые еще к 1 мая общецеховые обязательства неконкретны, написаны по стандарту. Они до сих пор не проверены. Председатели цеховых комитетов не имеют планов работы. Организационные мероприятия проводятся ими от случая к случаю.

На низком уровне находится на предприятии трудовая дисциплина. Некоторые работники часто опаздывают на работу и прогуливают. Очень часто делают опоздания работницы производственно-технического отдела т.т. Паклева, Лесникова, Барадулина и другие. Не лучше и производственная дисциплина руководителей цехов. Начальник цеха тов. Мясников в январе этого года, в один из выходных дней пришел на производство в нетрезвом состоянии и стал «кататься» на подъемном кране, в результате чего тросом был сдвинут с рабочего места и выведен из строя карусельный станок. На установку и ремонт этого станка был выписан наряд на сумму 1.200 рублей, но руководитель предприятия тов. Панежа решил, что эта сумма «слишком большая». По его указанию за установку и ремонт карусельного станка бригаде монтажников было выплачено всего 199 рублей.

После такого возмутительного факта начальник цеха тов. Мясников, казалось бы, должен получить административное взыскание. Но прошло немного времени и тов. Мясников. . . был премирован.

Особенно плохо на предприятии с составлением дефектных ведомостей, которые определяют объем ремонтных работ по данному оборудованию. Как правило, эта ответственная документация составляется по общему стандарту для всей партии оборудования, без учета имеющихся дефектов на каждой единице оборудования. Дефектные ведомости зачастую делаются неряшливо и с большими опозданиями.

На предприятии отсутствуют единые нормы и расценки, цеховые мастера несвоевременно выдают рабочим наряды. Например, бригаде тов. Булдакова до сих пор не выдан наряд на работы, выполненные два с лишним месяца тому назад. Монтажники и слесари, как правило, собирают наряды от мастеров только к концу месяца. В результате этого некоторые выполненные работы забываются и труд специалистов остается неоплаченным.

Мастера, повидимому, до сих пор еще не усвоили, что наряд—это дневное задание рабочего. Работать без наряда это значит работать без плана, без задания. Неудовлетворительная постановка дела с выдачей нарядов сказывается, естественно, на выполнении плана в целом предприятием.

Бригады монтажников не имеют точно разработанных заданий на месяц, исходящих из плана всего предприятия. Не зная месячного плана предстоящих работ, мастера и бригадиры не могут мобилизовать вверенные им коллективы на борьбу за выполнение и перевыполнение плана, ибо не знают, какие задачи стоят перед ними, за что им надо бороться.

Тов. Панежа к председателю цехкома т. Штаненко:

—Вы договор по соцсоревнованию проверили?

—Проверил.

—Ну и как?

—Все в порядке! Лежит все тут же, на второй полке в десятой папке.

Многие крупные ремонтные работы по тем или иным техническим причинам не могут быть окончены. Тогда для оплаты труда рабочих начальники цехов выводят процент готовности. Обычно они это делают по своему усмотрению, без комиссии, что нередко приводит к некачественному учету труда.

Так, бригаде слесарей, руководимой тов. Макаровым, наряд № 840 от 4 мая этого года начальником цеха тов. Мясниковым подписан с отметкой о выполнении 60 процентов указанных работ, а главным инженером тов. Паньтиным—70 процентов работ. Иногда таких подписей бывает на одном наряде три—участвует и начальник ОТК тов. Юрченко.

В неудовлетворительном состоянии находится в монтируемых цехах оборудование. Так, в основном цехе производства, где директором тов. Бжезинский, предприятие тов. Панежа в результате халатного отношения монтажников к хранению оборудования центробежная машина с двумя роторами на одном валу разукомплектована и не монтируется в течение пяти месяцев. Детали растеряны, фланцы не заглушены. Во всасывающий и нагнетательный патрубки попадают строительный мусор, обрезки железа и обломки кирпича, что привело в негодность машину, которая сейчас требует повторного ремонта.

На предприятии тов. Панежа не борются за высокую культуру производства, порядок и чистоту, плохо организуют рабочие места. В результате того, что ремонт нескольких десятков единиц крупного оборудования не закончен из-за отсутствия технической документации, материалов и неподготовленности самих руководителей, цех превращен в склад. Он завален самым различным оборудованием так, что в нем нет ни проходов, ни проездов. В цехе разбросаны десятки насосов и других машин, детали которых валяются в беспорядке. Следует отметить, что в это полуотремонтированное оборудование вложены сотни тысяч рублей государственных средств, которые теперь надолго заморожены.

Не придается здесь должного значения и экономии металла. На территории цеха валяются в беспорядке сотни килограммов обрезков листового железа, заготовок и прочего металла.

Указанные недостатки—результат неоперативного и неконкретного руководства директора тов. Панежа, его низкой требовательности к своим подчиненным. Все это приводит ежемесячно к срыву производственного плана.

В. АЛЕКСЕЕВ.

Движение во Франции за освобождение Дюкло и Стиля

ПАРИЖ. (ТАСС). По всей стране ширится движение протеста против незаконного ареста Жака Дюкло и полицейских обысков в помещениях Центрального Комитета Французской коммунистической партии и других демократических организаций. Газета «Юманите» опубликовала список предприятий, рабочие которых провели забастовки, собрания и митинги протеста против ареста Дюкло и Стиля и против полицейских обысков. С 28 по 31 мая бастовало 70 процентов всех шахтеров Франции. На предприятиях многих городов и в некоторых отраслях промышленности в забастовках принимает участие от 80 до 100 процентов рабочих и служащих.

Газета опубликовала обращение генерального совета объединения профсоюзов Парижского района, призывающее парижских трудящихся провести 4 июня забастовку в поддержку требования о немедленном освобождении Жака Дюкло, Андрэ Стиля и других французских патриотов, заключенных в тюрьмы.

Как сообщает газета «Юманите», Жак Дюкло обратился с письмом к министру юстиции, в котором требует, чтобы ко всем арестованным за участие в демонстрациях протеста против приезда в Париж генерала Ридгуэя был применен режим, установленный для политических заключенных.

Почему затягиваются переговоры в Корее

ПЕКИН. (ТАСС). В сообщении корреспондента агентства Синьхуа из Кэсона говорится:

В сообщениях американской печати можно найти ответы на интересующий всех вопрос о том, почему США настаивают на «добровольной репатриации», препятствуя тем самым заключению перемирия в Корее. Один ответ на этот вопрос уже дан нью-йоркской газетой «Дейли компас», которая совершенно ясно указывает, что США не хотят соглашения о перемирии. В специальной статье, помещенной в номере от 16 мая, газета, раскрывая истинные намерения США, пишет:

«Для американских генералов и других официальных представителей, занимающихся переговорами о перемирии в Корее, еще не наступило время для заключения мира в Корее».

Другой ответ дается корреспондентом газеты «Уолл-стрит Джорнэл». В своем сообщении из Вашингтона от 10 мая корреспондент пишет, что, как ему стало известно, «после тщательной проверки в столице нынешний американский план заключается в том, чтобы сидеть там, где мы сидим, т. е. продолжать придерживаться прежней линии и осуществлять против Северной Кореи сильные атаки с воздуха. Американский реакционный комментатор по военным вопросам Болдуин в статье, помещенной 26 мая в газете «Нью-Йорк таймс», признал, что США умышленно пытаются затянуть переговоры. Он писал: «Делегаты Объединенных наций готовы заседать, если это потребуется, все лето. Другими словами переговоры о перемирии почти наверняка затянутся».

Несомненно, что цель американской тактики обструкции и затягивания переговоров о перемирии заключается в том, чтобы сохранить напряжение в Корее и тем самым облегчить проведение через конгресс огромного военного бюджета, усилить военную мобилизацию и заставить своих сателлитов вести военную подготовку. Все это принесет дельцам Уолл-стрита огромные прибыли, нажитые на крови.

События в Корее

Сообщение Главного командования Народной армии

ПХЕНЬЯН. (ТАСС). Главное командование Народной армии Корейской Народно-Демократической Республики сообщило сегодня, что вчера соединения Народной армии во взаимодействии с китайскими народными добровольцами продолжали вести оборонительные бои с американо-английскими интервентами и лисынмановскими войсками, нанося им потери в живой силе и технике.

Сегодня зенитные части Народной армии и отряды стрелков-охотников за вражескими самолетами сбили три самолета противника, участвовавших в налетах на тыловые районы Корейской Народно-Демократической Республики.

Протест коммунистической фракции японского парламента

ТОКИО. (ТАСС). Агентство Кюдо Цусин сообщило, что коммунистическая фракция японского парламента 31 мая опубликовала заявление, в котором указывает, что антинародное правительство Иосида 30 мая (в этот день трудящиеся Японии отметили третью годовщину зверской расправы японской полиции с мирной депутацией, пытавшейся передать префекту города письменный протест против принятого парламентом антирабочего закона.—Ред.) фактически ввело военное положение в Токио и спровоцировало волнения, во время которых было убито и ранено несколько рабочих, студентов и других граждан.

В заявлении коммунистическая фракция требует разоружения полиции, которая превратилась в террористическую организацию.

Положение в Южной Корее

НЬЮ-ЙОРК. (ТАСС). Навязанный населению Южной Кореи силой американских штыков реакционный лисынмановский режим находится на грани краха. Разброд в кругах лисынмановской клики с каждым днем усиливается. На 28 июня этого года в Южной Корее назначены «президентские выборы». В связи с этим в лагере южнокорейских марионеток обострилась борьба за власть.

Стремясь удержаться у власти, Ли Сын Ман начал соответствующую предвыборную «подготовку». Как указывалось в сообщении корреспондента агентства Франс Пресс из Пусана от 24 мая, в этот день 3 тыс. сторонников Ли Сын Мана пытались ворваться в здание так называемого южнокорейского «национального собрания», чтобы расправиться с политическими конкурентами Ли Сын Мана. На следующий день Ли Сын Ман объявил район Пусана, а также ряд прилегающих к нему провинций, на осадном положении. Воспользовавшись этим, Ли Сын Ман провел аресты членов «национального собрания». По сообщению корреспондента газеты «Нью-Йорк таймс», за два дня—27 и 28 мая—было задержано 47 членов «национального собрания». 11 из них до сих пор находятся под арестом. Как видно из сообщения корреспондента английской газеты «Дейли экспресс» из Пусана, чтобы избежать ареста, заместитель спикера «национального собрания» живет у иностранца, а многие другие члены «национального собрания» спят в машинах или вообще скрываются.

ПХЕНЬЯН. (ТАСС). Центральное телеграфное агентство Кореи воспроизводит сообщения из различных источников о напряженном положении, создавшемся в Южной Корее в результате борьбы за власть двух архиреакционных группировок—Ли Сын Мана и Ким Сон Су. В комментариях к сообщениям говорится, что эта борьба свидетельствует о разброде, царящем среди американских марионеток. Борьба в этом лагере марионеток особенно усилилась в результате действий Ли Сын Мана, пытающегося вновь протащить свою кандидатуру на предстоящих так называемых «президентских выборах».

НЬЮ-ЙОРК. (ТАСС). По сообщению корреспондента агентства Ассошиэйтед Пресс так называемое южнокорейское «национальное собрание» на своем сегодняшнем заседании решило заседать ежедневно, что, по мнению наблюдателей, является «победой» политических конкурентов Ли Сын Мана. Эти наблюдатели заявляют, что Ли Сын Ман, очевидно, предпочел бы, чтобы «собрание» не созывалось. Указывая, что лисынмановское «правительство, видимо, готово закрыть собрание силой, если оно не сделает того, чего хочет Ли Сын Ман», корреспондент агентства Ассошиэйтед Прессс сообщает, что в Пусан из других районов Южной Кореи прибыло 500—600 полицейских.

Борьба тунисского народа за свою независимость

ПАРИЖ. (ТАСС). Сообщения утренних газет свидетельствуют о том, что, несмотря на террор и репрессии французских колониальных властей, тунисский народ продолжает свою героическую борьбу за свободу и национальную независимость.

Газета «Юманите» пишет, что тунисцы устроили взрыв на железнодорожной линии Тунис—Сус. Взрывы произошли также в ряде других мест; в г. Джемималь—в доме одного из министров марионеточного правительства Баккуша и в Сусе — в зданиях почты и электрокомпании.

Немецкий народ требует мира и единства Германии

Нота Советского Правительства от 24 мая правительствам США, Англии и Франции о мирном договоре с Германией вновь показала единственно правильный путь решения германской проблемы. Советское правительство предложило трем западным державам немедленно начать переговоры о мирном договоре и об объединении Германии, а также об образовании общегерманского правительства, руководствуясь при этом постановлениями Потсдамского соглашения.

Это предложение является новым свидетельством последовательной миролюбивой политики Советского Союза, который признает справедливые требования немецкого народа, защищает его подлинные национальные интересы, его стремления к созданию единого, независимого, демократического и миролюбивого германского государства. Не случайно поэтому, что во всех частях Германии, как и во всем мире, советская нота вызвала широчайшие отклики и горячее одобрение.

Советское Правительство указывает в своей ноте, что западные державы продолжают оттягивать заключение мирного договора с Германией и решение вопроса об объединении Германии. Одновременно с нотной переписки заправилы американо-английского блока усиленно вели закулисные переговоры с боннскими реваншистами относительно заключения сепаратного военного договора, который в целях обмана народа назван «общим договором».

«На деле этот договор,—говорится в советской ноте,—является открытым военным союзом США, Великобритании и Франции с правительством Западной Германии, при помощи которого германский народ вовлекается боннским правительством в подготовку новой войны».

Последующие события наглядно показали подлинные намерения западных держав. Вслед за подписанием в Бонне 26 мая сепаратного договора, на следующий день в Париже было подписано соглашение о создании так называемой «европейской армии» с участием Западной Германии, Франции, Италии, Бельгии, Голландии и Люксембурга.

Заключенный в Бонне милитаристский сепаратный договор предоставляет западным державам неограниченное право размещать на территории Западной Германии свои войска, вводить здесь в любое время «чрезвычайное положение» и развязывает империалистам руки для создания западногерманских вооруженных сил, которые должны стать костяком агрессивной «европейской армии».

Даже буржуазная печать США не в состоянии скрыть агрессивной сущности этого договора. Так, газета «Нью-Йорк геральд трибюн» признает, что боннская сделка имеет целью «вовлечение Западной Германии в осуществление политики Атлантического пакта». Газета «Дейли компас» квалифицирует сепаратный договор, как «договор о войне».

Аденауэр подписал военный сепаратный договор за спиной немецкого народа и вопреки его воле. По всей Германии с новой силой поднялась могучая волна протестов против предательской политики боннских реваншистов. На массовых митингах и собраниях немецкие трудящиеся клеймят позором боннских предателей интересов Германии и требуют заключения мирного договора на основе советских предложений.

«В этот час величайшей угрозы для нашего народа и отечества,—подчеркивается в обращении компартии Германии,—дело решают не слова, а объединенный для действий рабочий класс в союзе со всеми немцами, любящими отечество.

Огромный вклад в дело борьбы за мир и единство Германии вносит Германская демократическая республика, правительство и народ которой не жалеют усилий для осуществления самой заветной мечты всех немцев—мирного объединения своей родины. Политические и хозяйственные успехи, достигнутые Германской демократической республикой, служат вдохновляющим примером для населения Западной Германии, которое все активнее выступает против боннской клики предателей и ее американских хозяев.

Немецкий народ полон решимости сорвать преступные планы агрессоров, пытающихся ввергнуть Германию в пучину новой войны.

Редактор В. П. БОГАТЫРЕВ.

Магазин № 4 книготорга производит покупку подержанных школьных учебников на русском языке для начальных, семилетних и средних школ.

Книготорг.

Адрес редакции и типографии: Соцгород, улица Мира, дом № 8; телефон № 5—81 (2 звонка).

03235 Типография газеты „Знамя коммунизма" Зак. № 716