Пролетарии всех стран, соединяйтесь!

ЗНАМЯ КОММУНИЗМА

Орган горкома ВКП(б) и городского Совета депутатов трудящихся

ГОД ИЗДАНИЯ ПЕРВЫЙ

№ 44 (51)
ВОСКРЕСЕНЬЕ
1 ИЮНЯ 1952 г.

Цена 15 коп.

Долг каждой партийной организации, каждого руководителя—чутко прислушиваться к голосу общественности, своевременно реагировать на сигналы печати.

Чутко прислушиваться к голосу масс

Одной из важнейших форм преодоления внутренних противоречий социалистического общества является критика и самокритика. В докладе на XV съезде ВКП(б) товарищ Сталин дал научно обоснованное определение критики и самокритики как одной из важнейших движущих сил советского общества. Указав, что борьба между старым и новым, между отмирающим и нарождающимся является основой нашего развития. „Пусть партия, пусть большевики, пусть все честные рабочие и трудящиеся элементы,—указывал товарищ Сталин,— вскрывают недостатки нашей работы, недостатки нашего строительства, пусть намечают пути ликвидации наших недостатков для того, чтобы в нашей работе и в нашем строительстве не было застойности, болота, гниения, для того, чтобы наша работа, все наше строительство улучшалось изо дня в день и шло от успехов к успехам".

Партия учит чутко прислушиваться к голосу общественности, всемерно поддерживать законные требования трудящихся, делать из критики правильные выводы и быстро устранять отмеченные недостатки. Чтобы правильно вести хозяйство, мало одного лишь опыта руководителей. Руководители обязаны не только учить массы, но и учиться у масс опытом партийной массы, опытом рабочего класса, опытом народа.

Чуткое отношение к критике поднимает бдительность трудящихся, обостряет их внимание к недостаткам, облегчает исправление этих недостатков и делает невозможными всякого рода „неожиданности" в нашей строительной работе.

Большинство наших хозяйственных и партийных руководителей чутко прислушивается к критическим замечаниям, ведет повседневную и настойчивую работу по выполнению предложений трудящихся. Это дает возможность своевременно устранять недостатки и ошибки в работе предприятий и учреждений.

Однако редакция газеты „Знамя коммунизма" располагает материалом, где партийные, профсоюзные, комсомольские организации, а также руководители-хозяйственники недостаточно внимательно относятся к критическим замечаниям, медленно или совсем не устраняют недочеты, вскрытые и отмеченные трудящимися в газете.

Еще в марте 1952 года газета „Знамя коммунизма" в статье „За культуру рабочего места" отмечала большую захламленность цехов на предприятии, где директором тов. Панежа. Следовало ожидать обсуждения статьи на партийном собрании. Но секретарь партийной организации тов. Перминов и руководитель предприятия тов. Панежа решили замолчать критику. Статья осталась необсужденной коллективом, а те безобразия, которые отмечались газетой, не устранены до настоящего времени.

Неправильное отношение к критическим замечаниям и предложениям газеты допускается и в некоторых других предприятиях и партийных организациях. Так, например, в № 23 от 20 марта с. г. в корреспонденции „Автотранспортная контора работает плохо" сообщалось: „Здесь отсутствует борьба за увеличение межремонтных пробегов, нарушаются технические условия эксплоатации машин, что часто приводит к большим простоям, а виновники не привлекаются к ответственности". Руководитель конторы тов. Огородников признал тогда критику совершенно правильной, обещал устранить недостатки, но вскоре забыл о своих обещаниях, в результате—крупные недочеты в работе автотранспортной конторы продолжают иметь место.

Несколько материалов в печати посвящено плохой работе завода, где директором тов. Кудрявцев и секретарем парторганизации тов. Юкавкин. Но все они остались без ответа.

Примером неправильного отношения к выступлениям печати может служить и партийная организация коллектива строителей, где начальником тов. Лебедев. 18 мая в нашей газете отмечались некоторые недостатки в работе стройучастка, где руководителем тов. Пантелеев. Секретарь парторганизации стройрайона тов. Калмыков знал еще до выступления газеты о фактах некачественного сооружения фундаментов и о задержке строительства третьего этажа цеха, но мер к устранению никаких не принял. Зато после выступления газеты он немедленно дал указание создать комиссию для... опровержения фактов, изложенных в статье. Тов. Калмыков не по-партийному отнесся к критическому выступлению газеты.

Указанные руководители не желают понять того, что критика нам нужна не ради критики, а для устранения недостатков и ошибок, для большевистского воспитания кадров, для дальнейшего движения вперед, что критика приносит пользу когда она действенна.

Трудящиеся, посылая свои письма, статьи и заметки в газету, руководствуются благородным желанием помочь нашему строительству в решении насущных задач. Поэтому долг каждой партийной организации, каждого руководителя—чутко прислушиваться к голосу общественности, своевременно реагировать на сигналы печати.

По две нормы в день

Борясь за досрочное выполнение полугодового задания, электросварщик Афанасий Потехин добился новых достижений.

Овладев методами стахановской работы, он ежедневно выполняет производственное задание на 180 процентов с отличным качеством выпускаемой продукции.

Включившись в социалистическое соревнование за досрочное выполнение полугодового плана, тов. Потехин дает по две нормы в день.

Взятое обязательство он безусловно выполнит.

А. ИЛЬИЧЕВ.

Досрочно выполнить полугодовой план!

* * *

Наращивают темпы

В течение ряда месяцев коллектив шлакоблочного завода, где начальником тов. Феллингер, ведет упорную борьбу за увеличение выпуска продукции и снижение ее себестоимости. В феврале, например, задание по выпуску шлакоблоков завод выполнил на 118 процентов, в марте—на 123, а в апреле— на 126 процентов. За один только апрель получено экономии более 127 тысяч рублей. Хорошо работали шлакоблочники и в мае.

Важнейшим условием, обеспечившим неуклонный рост выпуска продукции, является повседневная борьба за лучшее использование механизмов и оборудования завода. Простои станков во время работы смен здесь совершенно изжиты. Только в апреле за счет бесперебойной работы станков и агрегатов, а также за счет уплотнения рабочего дня, прирост производственных мощностей завода составил 29,5 процента.

За последние два месяца на заводе полностью ликвидирован брак и повышено качество выпускаемой продукции. В результате большой разъяснительной работы, проведенной среди производственных бригад, почти вдвое сократился бой готовой продукции при ее складировании и отгрузке.

Р. МОИСЕЕВ.

С отличным качеством

Больших трудовых успехов из месяца в месяц добивается бригада монтажников, руководимая тов. Солодковым.

Строго соблюдая трудовую дисциплину и добросовестно относясь к порученным заданиям, бригада ежедневно дает полторы нормы с отличным качеством выпускаемой продукции.

Включившись в социалистическое соревнование за досрочное выполнение годового плана, монтажники стали работать еще лучше. Они выполняют дневное задание на 180-200 процентов. Этому способствуют умелая организация труда, своевременная подготовка фронта работ и соблюдение последовательности производственных операций. Бригада монтажников завоевала авторитет и уважение в коллективе участка, где начальником тов. Павлович. На эту бригаду равняется весь коллектив участка.

И. ВЕТРОВ.

Отчет перед Родиной

В течение учебного года в нашей школе ФЗО серьезное внимание постоянно уделялось политической подготовке учащихся. Во всех группах регулярно проводились занятия по программе политшколы. Секретарь комсомольской организации т. Антошечкин, воспитатели т. т. Хабалов и Бояркина провели беседы на темы: «Наша великая Родина», «Коммунистическая партия — руководящая и направляющая сила Советского государства», «Империалисты США— злейшие враги человечества» и другие. Тов. Антошечкин и воспитатели проводили консультации, давали учащимся ценные советы, как лучше повторить пройденный материал и др.

Недавно экзаменационная комиссия приняла от учащихся зачеты по политподготовке. Несмотря на продолжительное отсутствие в группах № 5 и 14 преподавателей, учащиеся этих групп показали хорошие знания пройденного материала. На «отлично» сдали зачеты по политподготовке учащиеся Богачев, Дыманов и многие другие.

Сейчас учащиеся нашей школы деятельно готовятся к государственным экзаменам по спецподготовке.

А. ПАКЛИН,
пом. директора школы ФЗО № 1.

Производительность труда увеличилась в три раза

В коллективе механосборочного цеха на участке труб работает слесарь-стахановец тов. Хохлов.

Включившись в социалистическое соревнование за досрочное выполнение годового плана, он ежедневно выполняет задания на 300—350 процентов. Такие успехи достигнуты им благодаря рациональному использованию рабочего времени, своевременной подготовке фронта работ и умелой организации рабочего места.

Очистка внутренней поверхности труб от песка, грязи и ржавчины не сложная, но трудоемкая работа. Несмотря на это, слесарь тов. Хохлов нашел пути повышения производительности труда. Если на участке долгое время подъемным краном неочищенные трубы укладывали на специальные козлы по 2 штуки, то он предложил укладывать их по четыре. Это позволило ему увеличить свою производительность в два раза. Кроме того, ему в основном помогает давать высокие процентные показатели производственное усовершенствование, что во много облегчило тяжелый труд.

Большое значение для достижения высокой производительности труда имеет и то, что слесарь-стахановец придает особую важность организации рабочего места, всегда имеет в необходимом количестве для производства работ основной и вспомогательный материалы.

Слесарь-стахановец дал слово закончить полугодовой план раньше срока.

В. ИЛЬИН.

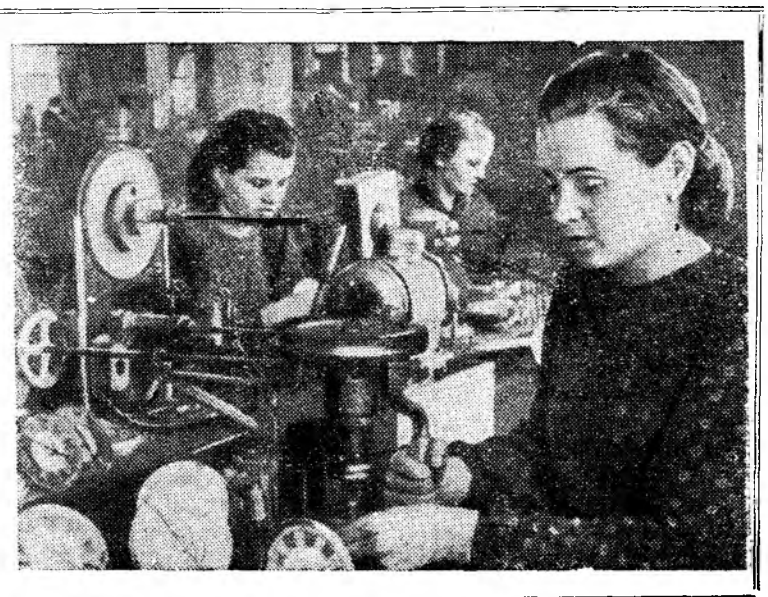

Владимирская область. В течение года завод «Автоприбор» носит звание предприятия коллективного стахановского труда. Автоприборовцы систематически перевыполняют производственный план.

На снимке: сборка спидометров для автомашин «Победа». Справа—стахановка Лидия Полетаева, выполняющая до двух норм в смену.

Фото В. Байдалова.
Пресс-клише ТАСС.

Люди нашего города

Главное достоинство

За окном шумел, струился и всплескивал весенний дождь. Он приглушил все звуки стройки и оттого в кабинете было необычно тихо и сумрачно. Начальник участка торопливо посмотрел на вошедшего по его вызову слесаря-механика Кузору.

— Здравствуйте, Елисей Фролович, садитесь. Руководство решило открыть стахановскую школу. Вот мы и хотим посоветоваться с вами. Сможем открыть у нас такую школу?

Невысокий, но кряжистый Елисей Фролович медлительно провел тяжелой ладонью по седеющим волосам и внимательно посмотрел на начальника участка.

— Стахановскую школу? Что ж, дело оно хорошее, почему не открыть, — сдержанно проговорил он.

Начальник участка тепло улыбнулся.

— Правильно вы говорите, Елисей Фролович. Дело это не просто хорошее, а замечательное, большое и необычно важное. Нам надо ускорить ход монтажных работ, и ускорить его надо раза в полтора—два. Вы сами видите, что у нас есть все, решительно все! У нас сейчас недостает одного, Елисей Фролович, чтобы ваш опыт как можно быстрее был распространен и изучен другими монтажниками.

Старый стахановец задумчиво посмотрел в окно, где дальние цеха виднелись как сквозь сито и все пространство между небом и землей было заполнено быстро текущими водяными нитями.

— Школу мы решили открыть у вас, Елисей Фролович. Прикрепим к вам технического консультанта, обдумайте с ним план, найдите то, что считаете главным достоинством ваших методов.

—Я подумаю об этом, Николай Афанасьевич, — вставая ответил Кузора.

— Не возражаете, значит, руководить школой?

—Нет,—твердо проговорил Елисей Фролович.

Предложение начальника участка взволновало старого монтажника. Дождь струился с каким-то неистовством, растекался по лицу. Елисей Фролович не замечал, как холодные капли секли щеки, нос, проникали под ворот. Он шел в свой цех, и мысли о стахановской школе все глубже, все сильнее и все беспокойнее овладевали им. Он отлично знал, почему именно к нему обратился начальник участка с таким предложением. За его плечами — 23 года работы слесарем-механиком. Правительство высоко оценило труд Елисея Фроловича на стройках сталинских пятилеток: орден Ленина, две медали украшают его грудь. Одних денежных премий за свою трудовую жизнь он получил свыше 25 тысяч рублей. Что и говорить, опыта накопилось у Елисея Фроловича немало, есть что передать.

Да, у Кузоры кое-что найдется, есть чему поучиться из его опыта. Но что из этого опыта взять? Где это так трудно поддающееся «главное достоинство»? Ведь невозможно людей повести назад — за

два десятка лет — и заставить их проследить шаг за шагом весь трудовой путь Елисея Кузоры — участника всех пятилеток!

Из всех монтажных операций едва ли не самая ответственная — это ревизия механизма перед его пуском. Когда Кузору поставили на эту работу, он сначала оробел. Невозможно человеку знать все механизмы. Провести ревизию — это означает разобрать всю машину и проверить исправна ли она, готова ли к пуску. А попробуй определить готовность или исправность, когда ты видишь этот механизм первый раз в жизни!

Было над чем задуматься Елисею Кузоре. Он давно понял, что в устройстве любого механизма есть одно главное, что подчиняет себе все части машины. Это главное — ее назначение. Определить назначение машины — это значит уже найти тот ключ, с помощью которого открываются все секреты механизма. Много было затрачено труда, пока Кузора научился такому удивительному искусству слесаря-механика по монтажу, которое позволяет ему подойти к любой новой машине и начать уверенно ее разбирать для ревизии.

Большая стройка. Завод готовится к пуску. У всех строителей и эксплоатационников нетерпеливые, взволнованные лица. У всех одно желание: быстрее и лучше пустить цехи! В одном ответственном цехе выстроились рядами новейшие станки с хитроумными механизмами. Цех этот — гордость завода. Он должен работать автоматически. Однако пуску цеха грозит задержка. Группа инженеров во главе с конструктором несколько дней тщетно ищет причину задержки. Возможно, пуск цеха действительно задержался, если бы к конструктору не подошел слесарь-механик Кузора, который до того молча сопровождал авторитетную группу и пытливо приглядывался ко всему.

— Мне кажется, что я смогу найти причину, — заявил Кузора конструктору.

Инженеры недоверчиво, но с любопытством посмотрели на Елисея Фроловича. Он со своей бригадой только помогал конструкторской группе, и никто не мог серьезно предположить, чтобы простой механик смог разобраться в том, в чем затруднялись сами авторы. Решили попробовать. Елисей Фролович начал поиски по своему методу: общее назначение машины определяет частные назначения каждой ее детали. И точно так же, как опытный охотник идет по следу, руководясь совершенно неуловимыми для других признаками, Кузора уверенно повел группу по линии станков, последовательно связанных между собой общим единством операции. Маленькая ошибка в подключении проводов одного из станков была точно указана и найдена.

—У вас феноменальная способность ориентироваться! — изумленный и обрадованный воскликнул конструктор. — Вы знаете, что вы сделали? Каждый час ускорения пуска цеха —это десятки тысяч рублей экономии государству. Ведь цех теперь пустим, товарищи, досрочно.

Кузора отлично знал, что значит ускорение окончания монтажных работ хотя бы на час...

Дождь струился с прежним ожесточением. Вымокший, но бодрый и энергичный вошел Елисей Фролович в цех. Там, возле огромного агрегата, трудилась его бригада. Слесари, выполняя указания Елисея Фроловича, уже подняли предохранительный клапан агрегата—многопудовую металлическую глыбу.

—На неделю, пожалуй, хватит тут работенки,—проговорил один из слесарей, приготовляя инструмент к шабровке скользящей поверхности. Елисей Фролович задумчиво посмотрел на слесаря.

—Работа будет закончена не через неделю, а через три дня!—решил он вдруг.

Слесари удивленно взглянули на своего бригадира.

—Главное для нас, монтажников,—внятно, хотя по привычке очень тихо, начал Елисей Фролович, — это сейчас выигрыш времени. Надо нам серьезно об этом подумать. Вот возьмите, к примеру, что для этой работы главное — чтобы инструмент всегда был готовым и исправным. Для этого сделаем вот что...—И Кузора решил одного слесаря поставить специально на заточку шабров. Эта простая мера должна была дать двойной выигрыш времени. Кроме того, бригадир поручил другому слесарю при помощи специального инструмента—ручной шабровочной плитки — непрерывно давать все новые и новые отметки для всех работающих.

—Словом, не каждый должен работать на себя, отрываясь ежеминутно, а вся бригада за одного, и каждый за всю бригаду.

Бригада поняла Елисея Фроловича. Слесари горячо взялись за дело. Их опытные проворные руки замелькали без остановки.

Елисей Фролович весело посмотрел на работающих и, засучив рукава, принялся помогать им. Он хорошо понимал, что стахановская школа — серьезное дело, и главное достоинство, о котором говорилось, было найдено: всегда искать, всегда стремиться сделать быстрее и лучше.

А. БАЛЬБУРОВ.

На снимке: Е. Ф. КУЗОРА.

Экзамены в школах

* * *

У восьмиклассников

В рабочей обстановке сдавали переводный экзамен позавчера по русской литературе учащиеся 8 класса «Г» средней школы № 1.

Одной из первых у экзаменационного стола отвечает Тамара Циглис. Она чуть волнуется, но ответы дает на вопросы экзаменационного билета без запинки, спокойно, обстоятельно. Перед старшими товарищами — учителями, перед своими учениками, перед народом Тамара отчитывается о своей работе в школе за весь учебный год. И волнение здесь понятно. Это хорошее, радостное волнение.

Тамара уверенно отвечает на вопрос о значении творчества А. С. Пушкина в русской и мировой литературе. Она обстоятельно рассказывает на 2-й вопрос о взглядах М. Ю. Лермонтова на поэта и поэзию, подтверждая все сказанное примерами из его лирических произведений. Тамара четко характеризует черты реализма в комедии Д. И. Фонвизина «Недоросль». Против фамилии Тамары Циглис выводится отметка «5».

Один за другим подходят ученики к экзаменационному столу, берут билеты, не торопясь садятся за парты обдумывать вопросы. И уже через несколько минут голоса их спокойно и ровно звучат в классе. Они отвечают уверенно, полно излагая материал.

Ответы восьмиклассников Людмилы Созиновой, Дианы Шрагер, Идеи Ивановой, Федора Василиненко и других свидетельствуют о том, что они глубоко усвоили программный материал, хорошо знают вопросы теории литературы и литературные произведения.

Ясное и четкое изложение материала характеризует ответ Марии Бронниковой. Она рассказывает о фамусовском обществе, его взглядах и интересах по комедии А. С. Грибоедова «Горе от ума». Мария рисует полный образ Максима Максимыча по роману М. Ю. Лермонтова «Герой нашего времени».

Последний экзаменующийся закончил отвечать. Результаты экзамена объявлены. Из 24 учеников только 4 человека получили «тройки», все остальные — «четверки» и «пятерки».

Хорошо сдали экзамен по русской литературе и учащиеся остальных 8-х классов школы. Вот их итог: четырнадцать «5», восемь «4» и только пять «3». Особенно уверенно отвечали ученики Олег Романов, Анатолий Чипчеев, Юрий Цирин и сестры Беляковы Вера и Нина. Твердые знания литературы показали учащиеся 8-го класса «В». У них имеется 12 «пятерок», 12 «четверок» и только 3 «тройки».

Все ответы восьмиклассников говорят о том, что они добросовестно работали в течение учебного года, хорошо повторяли пройденный материал.

Л. СПОДАРЕЦ.

Радостный день

Закончились выпускные экзамены в 4-х классах школ города. Для школьников это была самая ответственная и неспокойная пора в жизни, потому что они первый раз сдавали экзамены. Итоги экзаменов показали, что там, где учителя хорошо поработали в течение учебного года и дали учащимся необходимые знания, достигнуты плодотворные результаты.

Так, учителя т. т. Грибанова (школа № 4), Жданова (школа № 7), Белан (школа № 3) и другие добросовестно трудились, на высоком уровне поставив в году учебно-воспитательный процесс. Они правильно поняли важные задачи народного учителя, вооружив учащихся глубокими и прочными знаниями.

В результате кропотливого труда в их классах все учащиеся успешно выдержали экзамены и перешли в пятые классы. Большинство учащихся за отличную учебу и примерное поведение получат похвальные грамоты.

Праздник детей

Учебный год в младших классах окончен. Впереди летние каникулы, но каждому ученику после трудовых и напряженных дней хочется в последний раз побыть вместе, показать родителям и товарищам то, что приобрел за время учебы.

Именно так и решили ученики 3 класса школы № 4 нашего города. Еще с утра в назначенный день девочки и мальчики в чистых и аккуратно выглаженных костюмах, в пионерских галстуках пришли в школу. Многие принесли сюда цветы, пригласили и баяниста.

Когда ученики и родители собрались, учительница 3-го класса Вера Николаевна Пулькина коротко рассказала об итогах успеваемости за год.

—Петя Шабрихин, Света Криводанова, Валя Факеева, Коля Глотов и другие окончили 3-й класс на «пятерки», а остальные окончили на «5» и на «4»,—сказала учительница.

После этого учащиеся выступили с художественной самодеятельностью. Нина Нигамитулина выразительно рассказала стихотворение «Единственная в мире страна». Ей долго аплодировали; декламация всем очень понравилась. Света Криводанова продекламировала стихотворение «Советский простой человек», выступали и другие.

Праздник прошел весело и оживленно.

На прощанье учительница Вера Николаевна пожелала детям хорошо отдохнуть на каникулах, а в новом учебном году учиться еще лучше.

П. ВЛАСЮК.

Письма в редакцию

Благодарность врачам

В связи с тяжелой болезнью меня положили в городскую больницу. Здесь медицинские работники окружили меня теплой заботой и вниманием. Врачи приложили все старания для быстрейшего излечения и укрепления моего здоровья. В результате этого, через 20 дней я уже выздоровела и снова приступила к работе на благо нашей Родины.

За проявленные ко мне заботу и внимание горячо благодарю врача Елену Ивановну Мельникову, медсестер терапевтического отделения т.т. Нугманову, Лоскутову, Шадрину и других работников больницы.

Сердечное спасибо партии, правительству и родному товарищу Сталину, проявляющим повседневную заботу о труде, отдыхе и здоровье советских людей.

Г. ТАРАСОВА,
работница ремонтно-механического завода.

* * *

В марте текущего года я сильно заболел и обратился к врачу Горбачевой. Она очень чутко и заботливо отнеслась ко мне, на период болезни освободила от работы, использовала самые действенные методы лечения. После этого врач Горбачева помогла мне получить путевку в санаторий, где я укрепил свое здоровье.

Когда, будучи в санатории, я начал испытывать недостаток в средствах и обратился в завком с просьбой оказать мне материальную помощь, профсоюзная организация удовлетворила мою просьбу. Мне была выдана безвозвратная денежная ссуда.

От всей души благодарю врача Горбачеву и завком за оказанные мне помощь и внимание. Такая забота о человеке может быть только в нашей советской стране.

П. ИВАНОВ,
бухгалтер треста.

В столовой № 4 без перемен

В городской печати уже писалось о беспорядке в столовой № 4 горторга: о медленном обслуживании клиентов, отсутствии вилок и ножей, грубости официанток, некачественном приготовлении пищи. Следовало ожидать, что руководство горторга и столовой примет действенные меры к устранению отмечавшихся недостатков и решительному улучшению ее работы. Однако, как показывают факты, в столовой № 4 все осталось без перемен.

На днях мы зашли пообедать в эту столовую. Простояв 20 минут в очереди к буфету, получили талоны и направились в зал, чтобы занять места. Но не тут-то было! Свободных мест не оказалось, возле каждого стола стояли люди, ожидая, когда освободятся стулья. Наконец, нам удалось сесть за стол. Только через 40 минут после этого, и то лишь в результате вызова старшей официантки Лузгиной, убрали со стола, после чего официантка Юхновец принесла нам хлеб и грязные ложки.

Когда подали второе и мы спросили у этой официантки: «Почему нет вилок и ножей?», она ответила: «Поедите и ложками, ничего не случится». На обед в общей сложности мы затратили около двух часов. Работники столовой нисколько не берегут рабочее время клиентов.

В столовой часто не бывает хлеба, обеды готовятся некачественные и зачастую подаются на стол холодными.

Когда же, наконец, руководство горторга и директор столовой тов. Ромашков наведут в ней порядок?

Молодые специалисты:
А. ДИМОВ, П. МУРАВЬЕВ, А. ГОЛИКОВ, В. ПЕТРОВ, В. КОНОВАЛОВ.

Курсы шоферов распадаются

Большое внимание уделяется в нашей стране подготовке кадров через учебную сеть ДОСААФ. На курсах, в школах и кружках общества учатся тысячи шоферов, радистов, планеристов, мотоциклистов, сигнальщиков. Однако отдельные руководящие работники нашего города безразлично относятся к этому важному делу.

Еще в декабре прошлого года городским комитетом ДОСААФ при общежитии молодых рабочих школы Ф30 были организованы курсы шоферов, на которых обучалось без отрыва от производства 42 человека. Мы прозанимались шесть месяцев и теперь должны сдавать экзамены. В связи с этим нам необходима автомашина для практической езды.

Председатель городского комитета ДОСААФ обещал нам автомашину еще в феврале, но уже кончился май, а машины нет и в помине. По этому вопросу мы неоднократно обращались также в военкомат и горком ВЛКСМ, но безрезультатно. Все нас успокаивают обещаниями, а автомашины и до сих пор нет.

Курсы шоферов распадаются... Неужели наша полугодовая учеба пропадет даром?

Члены ДОСААФ:
В. ФРОЛОВ, Б. АХМЕТСАФИН, В. СОКОЛОВ.

Фельетон

Пыль на дороге

По дороге, вздымая густые клубы пыли, мчалась четырехтонная автомашина 29-35. В кабине, рядом с шофером, восседал начальник погрузо-разгрузочных работ ремонтно-механического завода Михаил Никитич Мурзин. На лице его — крайняя озабоченность. Да и как может быть иначе: в путевом листе значится, что он едет в областной центр за запасными частями для автомобильной конторы завода.

Преодолевая с трудом многочисленные ухабы на дороге, машина то и дело замедляла ход, и тогда Мурзин нетерпеливо потарапливал шофера. Автомобиль с тяжелым урчанием набирал скорость и мчался дальше, оставляя за собой на дороге длинный хвост медленно оседающей пыли.

В областном центре события развернулись с молниеносной быстротой.

Подъехав к какому-то зданию, Мурзин приказывает шоферу обождать, а сам направляется, как он объяснил, получать запасные части. Водитель открывает борта машины, готовясь к приемке груза. Через короткое время с довольной улыбкой на лице появляется Мурзин и велит заводить мотор.

—А как же запчасти?—в недоумении спрашивает шофер.

Мурзин обрадованно хлопнул себя по карману, в котором что-то звякнуло: там лежали...четыре болта. Это означало, что запчасти получены. Цель поездки теперь формально была оправдана, и дорога была открыта.

—А теперь — нажимай на все педали!—объявил Мурзин водителю и назвал село, расположенное, примерно, в сорока километрах от областного города.

В этом, собственно, и заключалась настоящая цель поездки: Мурзин ехал к теще на блины—и не в иносказательном, а в прямом смысле этого слова.

Четырехтонная грузовая машина, нужная на производстве, отсутствовала в гараже трое суток—с 10 по 12 мая. За это время было сделано 311 километров пробега, израсходовано 120 килограмм горючего. Шоферу в путевом листе было записано, что вывезено 24 тонны груза и оплачено за 1200 тонно-километров и отдельно за тонны. К тому же два человека, состоящие на должности и получающие зарплату, по сути дела совершили трехдневный прогул.

Что и говорить, дорогие у тещи блины!

Впрочем, Мурзин может возразить, что тещины блины ему ничего не стоили. Подобные ему люди привыкли считать только свои деньги, а государственные в счет не принимают.

К сожалению, Мурзин не один. Его точку зрения вполне разделяет и начальник автотранспортной конторы ремонтно-механического завода А. И. Гаупт. Когда люди стали с возмущением обсуждать этот случай, он лишь недоуменно пожимал плечами: «и что здесь такого, до чего же наивно все рассуждают».

И именно потому, что сам А. И. Гаупт в своих рассуждениях, как он полагает, далек от наивности, в руководимой им конторе сплошь и рядом имеют место случаи антигосударственной практики использования транспорта. Тот же Мурзин, например, 29 апреля на машине 31-86 в течение дня разъезжал по городу, а в путевом листе записано: «перевезено 18 тонн запчастей».

По улицам нашего города и его окрестностям непрерывно снует огромное количество автомашин. Они возят цемент и кирпич, лесоматериалы и оборудование, выполняя большую и нужную работу. Но присмотритесь повнимательней, и вы увидите, что какая-то часть из этого потока автомашин поднимает пыль на дороге впустую, распыляя при этом большие суммы государственных средств.

Давно известно, что для того, чтобы прибить на дорогах пыль, нужна хорошая гроза. Слово за работниками городской прокуратуры.

Р. ВЕСЕЛОВ.

В странах народной демократии

Для бурно развивающегося железнодорожного транспорта Китайской Народной Республики требуются квалифицированные кадры.

Верхний снимок: учащиеся молодежной технической школы в г. Дальнем на практических занятиях в железнодорожных мастерских.

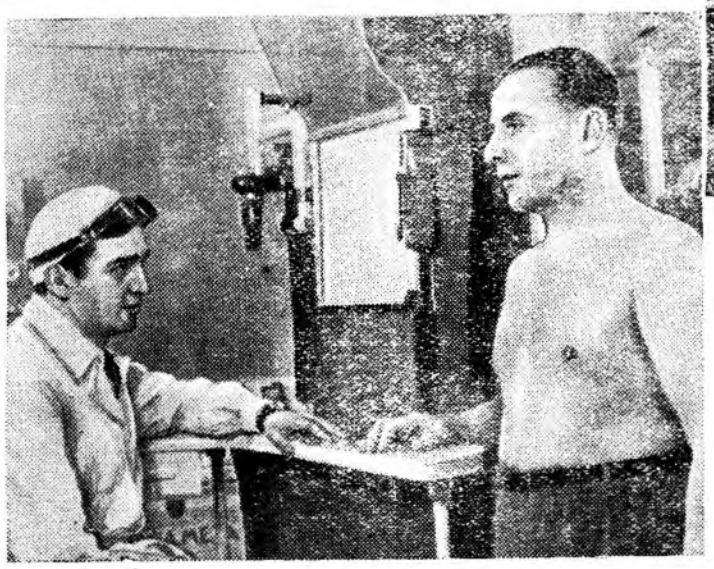

В Народной Республике Болгарии растет сеть лечебных учреждений. За последние годы построено много клиник, диспансеров, больниц.

На нижнем снимке: осмотр больного в рентгеновском кабинете Рабочей больницы в Софии.

По следам наших выступлений

„О нашем цехе забыли“

Под таким заголовком в № 38 газеты «Знамя коммунизма» за 11 мая 1952 года было опубликовано письмо т. т. Мурнаева и Кожухарь о том, что руководство и завком ремонтно-механического завода при подведении итогов предмайского социалистического соревнования совершенно обошли и не отметили работу коллектива парокотельного цеха.

Директор ремонтно-механического завода тов. Штырлин и председатель завкома тов. Крысин сообщили редакции, что факты, изложенные в газете, действительно имели место. Передовики соревнования парокотельного цеха не были отмечены в праздничном приказе из-за того, что цеховой комитет и администрация цеха не подвели своевременно итогов соревнования по цеху. Лучшие стахановцы парокотельного цеха теплотехник Афанасьев и зольщик Матвеев решением завкома занесены на заводскую Доску почета.

„Здесь не борются с браком“

В № 38 от 11 мая 1952 г. газеты „Знамя коммунизма“ под таким заголовком была помещена корреспонденция формовщика чугунолитейного цеха т. Христолюбова.

Директор ремонтно-механического завода тов. Штырлин сообщил в редакцию, что факты, изложенные в статье, отмечены справедливо. Статья обсуждалась среди коллектива цеха. Приняты конкретные меры.

Разработаны и не позднее 1 июня будут введены в действие новые нормы за отливку тонны годного литья вместо существующих норм за отливку тонны жидкого металла. Будет введено также положение о сортности литья, что поможет сократить брак.

В Западной Германии оккупационные власти содействуют возрождению милитаризма. Под видом полиции восстанавливается армия. Систематически проводится боевая подготовка солдат.

На снимке: немецкие наемные солдаты при оккупационных войсках западных держав в Западной Германии.

Пресс-клише ТАСС.

Забастовками, демонстрациями гневного протеста встречали трудящиеся Франции американского наместника в Западной Европе

ПАРИЖ. (ТАСС). Власти приложили все силы к тому, чтобы помешать населению Парижа провести демонстрации протеста против прибытия во Францию преемника Эйзенхауэра—американского генерала Риджуэя. С этой целью был проведен ряд полицейских мероприятий. Был арестован главный редактор газеты «Юманите» Андре Стиль, опубликовавший в этой газете статью с призывом протестовать против приезда Риджуэя в Париж. Префектура полиции департамента Сены опубликовала приказ о запрещении этой демонстрации. Как сообщила газета «Монд», правительство специально занималось «изучением возможностей применения санкций против государственных служащих», которые могут принять участие в манифестациях.

Вчера во время прибытия Риджуэя в Париж улицы города были наводнены вооруженными полицейскими. Согласно сообщению агентства Ассошиэйтед Пресс, для встречи Риджуэя французское правительство мобилизовало 20 тыс. полицейских и охранников. Весь путь от аэродрома Орли до центра города, по которому должен был проехать Риджуэй, был заполнен группами охранников и полицейских. По дорогам непрерывно разъезжали вооруженные патрули на мотоциклах.

Однако это не могло помешать французским патриотам организовать демонстрацию протеста против прибытия в Париж американского генерала, прозванного «Риджуэй—убийца» и «Риджуэй—чума».

Как сообщает газета «Юманите», первая антиамериканская манифестация трудящихся, с которой столкнулся кортеж Риджуэя, имела место в рабочем пригороде Вильжюиф. Трудящиеся встретили его возгласами: «Риджуэя за дверь!», «Риджуэй—убирайся вон!». В это же время на дорогу вышел мэр Вильжюифа коммунист Долли, обратившийся к собравшимся со следующими словами: «Вильжюиф—город Поля Вайяна-Кутюрье—не позволит осквернить свои мостовые военному преступнику генералу Риджуэю, прибывающему в Париж, чтобы ускорить подготовку агрессии против Советского Союза. Пусть Риджуэй и его сообщники возвращаются к себе домой».

Полиция не в силах была помешать манифестантам остановить колонну следующих с аэродрома автомашин с американскими генералами и офицерами и французскими высокопоставленными чиновниками.

«Риджуэя за дверь!», «Мы хотим мира!»—скандировали в течение нескольких минут жители Вильжюифа.

Полиция произвела здесь аресты.

Подобная же встреча была организована Риджуэю и жителями 13-го округа Парижа, где стены домов были покрыты надписями: «За дверь бактериологического убийцу!»

Когда автомашина с Риджуэем проезжала по улице Гобелэн, французские патриоты разбрасывали антиамериканские листовки. Так же был встречен американский генерал и трудящимися 5-го округа французской столицы.

На многих предприятиях Парижа вчера состоялись митинги и забастовки протеста против приезда Риджуэя.

Многолюдная антиамериканская демонстрация состоялась вчера в Бордо. Патриоты проникли в помещение, занятое американской службой пропаганды, и уничтожили находившиеся там брошюры, пропагандирующие войну.

В Гавре возле палаты труда 5 тыс. трудящихся провели митинг против приезда во Францию Риджуэя. Охранники из «отрядов республиканской безопасности» пытались разогнать собравшихся, но получили отпор и были обращены в бегство.

В городе Лориан (департамент Морбиан) две тысячи трудящихся прекратили работу и провели на улицах города демонстрацию протеста против американской оккупации Франции и приезда Риджуэя в Париж.

Немецкий народ возмущен подписанием сепаратного договора в Бонне

БЕРЛИН. (ТАСС). Весь немецкий народ с возмущением протестует против милитаристского сепаратного договора, подписанного реваншистом Аденауэром и представителями трех западных держав. Население Германии решительно требует скорейшего заключения мирного договора с единым германским государством. Во всех частях страны проходят массовые митинги и демонстрации против сепаратного договора, за мирный договор с Германией.

В Хемнице на митинге протеста против сепаратного договора присутствовали 60 тысяч жителей города, в Галле—около 60 тысяч, в Штральзунде—30 тысяч, в Потсдаме—более 10 тысяч человек. Многотысячный митинг протеста состоялся также в Магдебурге.

Мощной волной протеста против предательства Аденауэра охвачена и вся Западная Германия. В Мюнхене состоялся митинг протеста, в котором приняло участие около 150 тысяч трудящихся. На митинге в Нюрнберге присутствовало около 80 тысяч человек. Участники 40-тысячного митинга в Гельзенкирхене приняли резолюцию, в которой, в частности, говорится:

«Подпись Аденауэра под «общим договором» для нас не имеет никакой силы. Немецкий народ не уполномачивал Аденауэра подписывать этот позорный договор, имеющий целью насильственно надеть на немецкую молодежь военные мундиры и превратить Германию в арену военных действий».

Кратковременные забастовки протеста против сепаратного договора состоялись в Мангейме, Хейльбронне и других городах Западной Германии.

В Гамбурге, Дармштадте и ряде других городов Западной Германии в знак протеста против сепаратного договора были вывешены черные флаги.

К положению экономики США

НЬЮ-ЙОРК. (ТАСС). Как сообщает вашингтонский корреспондент агентства Ассошиэйтед Пресс, по подсчетам видных правительственных экономистов, приблизительно одна треть общей экономической деятельности в Соединенных Штатах в настоящее время связана с осуществлением военной программы по сравнению с 7—10 проц. в период до начала войны в Корее.

Указывая, что за последнее время в производстве гражданских товаров, в том числе в текстильной, кожевенной, мебельной промышленности и промышленности по производству предметов домашнего обихода, наблюдается «затишье», корреспондент заявляет, что правительственные экономисты ожидают общего спада, который начнется, «по мнению одних, к концу этого года, а по мнению других—гораздо позднее».

К аресту Жака Дюкло

ПАРИЖ. (ТАСС). Газета «Юманите» сообщает, что вчера в 10 часов вечера, когда Дюкло вместе с женой вышел из редакции газеты «Юманите», полицейские напали на их автомашину, арестовали Дюкло и его жену и увезли в неизвестном направлении.

В связи с арестом Жака Дюкло в газете «Юманите» опубликовано обращение Политбюро Французской коммунистической партии к французскому народу, в котором говорится:

«Жак Дюкло арестован.

Секретарь Французской коммунистической партии был арестован вчера вечером по приказу Пинея с целью организации чудовищной политической провокации.

Правительство войны обеспокоено, оно чувствует, как поднимается негодование всего народа против политики восстановления мощи германских реваншистов и милитаристов. Оно напугано невиданным размахом манифестаций, которые развернулись в Париже и по всей Франции против прибытия Риджуэя, за мир. Именно поэтому в сговоре со своими американскими хозяевами оно приняло чудовищное решение арестовать Жака Дюкло. Эта чрезвычайная серьезная фашистская мера вызывает огромное волнение на всех заводах, во всей стране.

Политическое бюро Французской коммунистической партии торжественно призывает всех трудящихся, всех демократов, всех французов, кому дорога независимость их страны и находящийся под угрозой мир, выразить мощный и решительный протест.

Нужно, чтобы в столице и со всех концов Франции хлынул поток резолюций, прокатилась волна манифестаций и забастовок.

Согласиться с заключением в тюрьму Жака Дюкло означало бы проложить дорогу войне, фашизму и катастрофе.

Жак Дюкло должен быть немедленно освобожден. Мы призываем рабочий класс и народ Франции добиться его освобождения».

В «Юманите» опубликовано также обращение секретаря федерации Французской коммунистической партии департамента Сена Раймона Гюйо и генерального секретаря объединения профсоюзов Парижского района Эжена Энаффа к парижским трудящимся.

ПАРИЖ. (ТАСС). Как передает агентство Франс Пресс, сегодня власти конфисковали тиражи коммунистических газет «Юманите» и «Либерасьон».

События в Корее

Сообщение Главного командования Народной армии

ПХЕНЬЯН. (ТАСС). Главное командование Народной армии Корейской Народно-Демократической Республики сообщило сегодня, что на всех фронтах соединения Народной армии и части китайских народных добровольцев вели оборонительные бои с американо-английскими интервентами и лисынмановскими войсками, нанося им потери в живой силе и технике.

Сегодня зенитная артиллерия Народной армии и отряды стрелков-охотников за самолетами сбили 6 самолетов противника, принимавших участие в бомбардировке и пулеметном обстреле мирных населенных пунктов в районах Вонсана, Хамхына, Нампхо и Кияна.

Австрийский народ солидаризируется с борьбой народных масс Германии против сепаратного военного договора

ВЕНА. (ТАСС). Австрийский совет сторонников мира направил Немецкому комитету борцов за мир письмо, в котором говорится: «Австрийский совет сторонников мира выражает свою полную солидарность немецкому комитету борцов за мир в его борьбе против «договора», подписанного 26 мая в Бонне. Все большее число австрийцев убеждается в том, что заключение этого договора означает углубление раскола Германии и превращение Западной Германии в военную базу для подготовки третьей мировой войны. Поэтому мы выступаем за мирное разрешение германского вопроса, за восстановление единства Германии, за мирную, независимую Германию. С огромным вниманием следим мы за мужественной борьбой свободолюбивого немецкого народа против военной политики Аденауэра. Эта пагубная политика непосредственно угрожает миру и независимости Австрии».

Канадское правительство не хочет брать на себя ответственность за расправы с военнопленными на острове Кочжедо

ОТТАВА. (ТАСС). Агентство Канадиен Пресс сообщает, что канадское правительство недовольно переброской канадских войск в Корее на остров Кочжедо. Канадское правительство считает, что американцы «плохо управляли лагерями военнопленных» на острове и теперь привлекают к этому делу Канаду, Англию и Грецию, чтобы разделить с ними ответственность и последствия «плохого управления».

Редактор В. П. БОГАТЫРЕВ.

БЕЛЬЧЕНКО Владимир Владимирович, проживающий в пос. Дзержинского, д. 14, кв. 7, возбуждает дело о разводе с Морозовой Людмилой Семеновной, проживающей в пос. Дзержинского, 10 ВСД.

Дело подлежит рассмотрению в народном суде 2-го участка города.

Адрес редакции и типографии: Сопгород, улица Мира, дом № 8; телефон № 5—81 (2 звонка).

03232 Типография газеты „Знамя коммунизма“ Зак. № 716