Пролетарии всех стран, соединяйтесь!

ЗНАМЯ КОММУНИЗМА

Орган горкома ВКП(б) и городского Совета депутатов трудящихся

ГОД ИЗДАНИЯ ПЕРВЫЙ

№ 43 (50)

ЧЕТВЕРГ

29 МАЯ 1952 г.

Цена 15 коп.

По-большевистски выполнять постановление VIII-го пленума ЦК ВЛКСМ, всемерно развивать физкультуру и спорт среди молодежи—важнейший долг комсомольских организаций города.

Физкультурно-спортивной работе среди молодежи— большевистский размах!

Ни в одной стране нет таких благоприятных условий для успешного физического воспитания трудящихся, какие созданы в СССР благодаря неустанной заботе большевистской партии, Советского правительства, лично товарища Сталина. Физкультура и спорт являются одним из важных средств коммунистического воспитания людей, улучшения их здоровья, подготовки советского народа к труду и защите социалистической Родины. Физкультурное движение в СССР стало подлинно массовым и всенародным. Выдающимися мастерами спорта, выросшими в среде советских физкультурников, завоеваны многие мировые и европейские рекорды.

Как отметил состоявшийся в начале апреля VIII-й пленум ЦК ВЛКСМ, во всей работе по развитию физкультуры и спорта активно участвует комсомол. Вместе с тем пленум вскрыл серьезные недостатки в массовой физкультурной и спортивной работе комсомольских организаций среди молодежи и наметил пути ее улучшения.

24 мая состоялось собрание комсомольского актива нашего города, обсудившее доклад секретаря горкома ВЛКСМ т. Хромова „О постановлении VIII-го пленума ЦК ВЛКСМ „О физкультурной и спортивной работе комсомольских организаций среди молодежи“.

Участники актива отметили, что, выполняя постановление ЦК ВКП(б) о развитии физкультуры и спорта и решения XI-го съезда ВЛКСМ, комсомольские организации города несколько улучшили физкультурно-спортивную работу среди молодежи. В истекшем зимнем спортивном сезоне были проведены лыжные соревнования на приз газеты „Пионерская правда“, в которых участвовало 546 школьников. Многие из них уложились в комплексные нормы БГТО, а пионеры Лубков, Якобсон и Логинова вышли победителями этих соревнований на своих дистанциях. В феврале во Всесоюзном лыжном кроссе участвовало более 1.000 юношей и девушек города. 4 участника кросса показали время 1-го спортивного разряда, 9—2-го разряда, 39—3-го разряда и многие сдали зимние нормы на значок ГТО 1-й и 2-й ступени.

Команда спортсменов техникума заняла первое место в областных соревнованиях конькобежцев. На многих предприятиях проходили соревнования по волейболу, стрельбе, баскетболу и другим видам спорта, в которых активное участие принимали комсомольцы и молодежь.

Наряду с этим участники актива указали, что горком ВЛКСМ и комсомольские организации в целом все еще неудовлетворительно проводят работу по развитию массовой физкультуры и спорта среди молодежи. Все недостатки в этом важном деле, отмеченные VIII-м пленумом ЦК ВЛКСМ, имеются и в деятельности нашей городской комсомольской организации. Многие комсомольские организации не оказывают еще должной помощи советам добровольных спортивных обществ в проведении массовой физкультурной и спортивной работы. Значительная часть молодежи, желающей заниматься спортом, остается вне коллективов физкультуры.

Горком ВЛКСМ и комсомольские организации до последнего времени не уделяли должного внимания развертыванию физкультурно - спортивной работы среди молодежи, а в ряде случаев мирились с полной запущенностью этой работы. В результате в комсомольских организациях, где секретарями т. т. Глушко, Мачула, Казакова и другие, до сих пор не созданы низовые коллективы физкультуры, комсомольцы и молодежь почти не участвуют в физкультурно-спортивной работы. Аналогичное положение и в комсомольских организациях промбанка, суда и прокуратуры, термоизоляции.

Слабо руководит деятельностью низовых коллективов физкультуры и плохо помогает добровольным спортивным обществам городской комитет по делам физкультуры и спорта. Председатель комитета т. Иманов и инструктор т. Клименко редко бывают в организациях, низовых коллективах физкультуры, поверхностно интересуются их работой.

Важнейший долг комсомольских организаций — устранить недостатки в физкультурно-спортивной работе, организованно провести летний спортивный сезон. Эту работу надо строить в тесной связи с профсоюзными организациями. Необходимо поддержать инициативу молодежи по организации воскресников для сооружения в пойме реки стадиона и различных спортивных площадок, привлечь к этому делу всех комсомольцев и молодежь.

Постановление VIII-го пленума ЦК ВЛКСМ „О физкультурной и спортивной работе комсомольских организаций среди молодежи“ требует от комсомольских организаций серьезно повернуть внимание к вопросам физкультуры и спорта. Необходимо добиваться, чтобы члены ВЛКСМ, большинство юношей и девушек регулярно занимались физкультурой и спортом, сдавали нормы на значок ГТО.

Комсомольские организации должны глубоко вникать во все дела, связанные с развитием физкультуры и спорта. Подготовка общественных физкультурных кадров, строительство и использование спортивных сооружений, проведение массовых спортивных соревнований, пропаганда физкультуры и спорта — обо всем нужно проявить комсомольскую заботу.

Всемерно развивать физкультуру и спорт среди молодежи— кровное дело комсомольских организаций города.

Переходящее Красное знамя—передовому коллективу

Городской комитет ВКП(б) и горисполком учредили переходящее Красное знамя для награждения передовых коллективов.

В итоге социалистического соревнования коллектив проммеханизации (нач. управления тов. Кибалов) занял первое место, выполнив апрельский план на 146,7 процента.

Передовому коллективу горком ВКП(б) и горисполком присудили переходящее Красное знамя.

Генералиссимусу Иосифу Виссарионовичу СТАЛИНУ

Председателю Совета Министров СССР

Москва, Кремль.

По случаю заключения Польско-Советского Соглашения о строительстве в Варшаве высотного здания—Дворца Культуры и Науки, Президиум Польской Академии Наук, собравшийся на свое первое заседание 24-го мая 1952 года, шлет Вам слова горячей благодарности за этот братский подарок советского народа.

С момента освобождения Польши Советским Союзом из года в год все более крепнут тесное сотрудничество и вечная дружба между нашими народами, основанные на общих идеалах, на мирном строительстве, осуществляемом новым, справедливым общественным строем, на совместной борьбе за мир. В этом историческом процессе образуется также большая творческая прогрессивная роль науки, как мощного орудия покорения человеком сил природы, орудия строительства социалистического общества. Советская наука—самая передовая в мире—является гордостью всех прогрессивных ученых мира.

Мы радуемся тому, что Польская Академия Наук—высшее научное учреждение народной Польши—будет работать в Дворце Культуры и Науки, олицетворяющем творческую мысль и труд советских людей.

Вопреки силам разрушения и войны Дворец Культуры и Науки будет воздвигнут в нашей столице как символ веры в человека, как символ творческих сил мирного строительства наших народов, их братства и общих идеалов, великим выразителем и реализатором которых являетесь Вы.

По поручению Президиума Польской Академии Наук

Президент Польской Академии Наук Ян ДЕМБОВСКИЙ.

Ученый Секретарь Польской Академии Наук Станислав МАЗУР.

Коллектив парокотельного цеха борется за досрочное завершение подготовки к зиме

Недавно коллектив рабочих, инженерно-технических работников и служащих парокотельного цеха завода, где директором тов. Кудрявцев, включился в социалистическое соревнование за досрочную подготовку к зиме. Работники цеха взяли на себя следующие обязательства:

1. Полностью завершить подготовку к зиме парокотельного цеха и паро-водопроводов к 1 июля 1952 года.

2. Досрочно и высококачественно произвести ремонт паровых котлов.

3. Проложить узкоколейную железнодорожную линию к угольной и зольной площадкам.

4. Отремонтировать канализацию и заштабелевать весь уголь.

5. В процессе ремонта сэкономить 5 процентов основных и вспомогательных материалов и на 10 процентов сократить стоимость ремонта.

6. Весь ремонт произвести только с отличным качеством.

Коллектив парокотельного цеха вызвал на социалистическое соревнование коллективы всех парокотельных нашего города и призвал их завершить подготовку к зиме своих цехов к 1 июля 1952 года.

Коллектив цеха упорно борется за выполнение принятых обязательств. За короткий период времени проведены большие работы по ремонту второго котла. Рабочие цеха отремонтировали и полностью подготовили к зиме 16 отопительных объектов. Приведены в полную годность к эксплоатации силовые и осветительные линии. Слесари парокотельного цеха уже произвели ревизию электромоторов и насосов, устранили имеющиеся дефекты в этом оборудовании.

В прошлом отопительном сезоне рабочие парокотельного цеха испытывали большие неудобства из-за того, что узкоколейная линия была проложена только к одной стороне железной дороги. Уголь, находившийся с другой стороны железнодорожной линии, приходилось с большим трудом перевозить через нее.

В нынешнем году, учтя прошлогодние неудобства, по инициативе руководителей парокотельного цеха уже проложены узкоколейные пути к обеим сторонам железной дороги. Кроме того, проложена узкоколейная линия на шлаковую площадку.

Весь малокалорийный уголь собран в штабель, чтобы была возможность сжечь его в первые месяцы предстоящего отопительного сезона.

В результате развернутого социалистического соревнования в парокотельном цехе в эти напряженные дни выросли новые стахановцы. Они выполняют и перевыполняют взятые на себя обязательства.

Бригада слесарей, руководимая тов. Елькиным, рационально используя рабочее время, в течение короткого времени опередила график ремонта на 15 дней. Так, при подготовке к ремонту системы отопления пожарного депо слесари тщательно подготовили фронт работ. Они вырубили прокладки, сняли винтили и трубы, сразу же пробили отверстия в стенах, заготовили отопительные приборы. Приступив к работе, бригада занималась только ремонтом. В результате такой организации труда слесари опередили график работ на этом объекте на 6 дней.

Особенно хорошо трудятся в этой бригаде слесари т. т. Фефелов, Алексинцев и Головков. Бригада придает большое значение культуре производства. У слесарей на рабочих местах всегда порядок и чистота. Весь инструмент готовится и заправляется еще с вечера.

В цехе появились рационализаторы. Слесарь тов. Усольцев, стремясь досрочно окончить ремонт паровых сетей, предложил вырубку прокладок для клапанов производить новым методом, что сократило время для их изготовления в три раза.

Большое внимание коллектив парокотельного цеха уделяет и обмену опытом работы с коллективами других парокотельных цехов города. Так, коллектив парокотельного цеха регулярно обменивается опытом работы с коллективами парокотельного цеха РМЗ и котельной № 3. Слесари детально знакомятся друг у друга с опытом зимней работы, с графиками ремонтов и организацией труда, а потом лучшие методы применяют у себя.

Слаженная работа коллектива цеха, умение использовать время с максимальной пользой и постоянная борьба за увеличение производительности труда свидетельствуют о том, что рабочие, инженерно-технические работники и служащие безусловно сдержат свое слово и закончат подготовку к зиме досрочно.

В. ВИКТОРОВ.

1 июня—Международный день защиты детей

* * *

Детство в кандалах

В ИСПАНИИ

Трибуналы для подростков

Где бы вы ни побывали во франкистской Испании—в Валенсии или Аликанте, Барселоне или Мадриде,—всюду вы видите толпы нищих ребятишек с раздутыми от голода животами и исхудалыми ручонками, со слезами на глазах выпрашивающих милостыню. Они рисуют мелом на тротуарах в надежде на то, что прохожие бросят им несколько монет, продают папиросы и лотерейные билеты, роются в поисках пищи в мусорных ящиках и на уличных свалках.

По детской смертности франкистская Испания занимает первое место в Европе—в стране ежегодно умирает около 170 тысяч детей.

Нечеловеческие условия существования подрастающего поколения не в силах скрыть даже фалангистская печать.

Газета „Арриба“ с озлоблением пишет о том, что голодные, измученные испанские дети „стучатся в двери, пробиваются в столовые, к входам в церкви, на лестницы метро. Это невыносимое бедствие“. Фашистский листок призывает „вычистить эту проказу“.

Франкистские палачи сурово расправляются с голодными детьми, единственным „преступлением“ которых является отчаянная борьба за кусок хлеба. В Мадриде полиция каждую ночь арестовывает 50—60 подростков. В Барселоне 1500 детей брошены в тюрьмы за „бродяжничество“. Созданы специальные „детские трибуналы“. По официальным данным, в 1948 году по франкистской Испании действовало 35 таких трибуналов; в 1950 году их число увеличилось: в каждой провинции образовано еще по одному трибуналу.

В оккупированной французами зоне Вьетнама местное население бедствует. В особенно тяжелом положении находятся дети. Подавляющее большинство их нигде не учится. Дети чистят обувь, торгуют земляными орехами, нищенствуют.

На снимке: безнадзорные вьетнамские дети на улицах оккупированного французами города Сайгона.

Фото из французского журнала «Регар».

В БРАЗИЛИИ

Страна беспризорных

Голод свирепствует в Бразилии. Не давая пощады, он убивает изнуренных непосильным трудом рабочих и батраков, душит женщин, стариков, младенцев.

Обездоленных людей голод заставляет продавать порой даже их собственных детей. Газета „Импренса популар“ сообщает о том, что из одной бразильской семьи, отчаявшейся в бесплодных поисках пищи, трое малолетних детей были проданы какому-то торговцу из города Конгоньас до Кампо за мешок муки и два горшка сахара-сырца.

В ИРАНЕ

Рабы торговцев коврами

По улицам иранских городов бродят тысячи оборванных, голодных, беспризорных детей. Они просят милостыню, копаются в отбросах, а по ночам спят в ямах, вырытых в земле. Лишь очень немногим удается найти работу, удел остальных—либо смерть от истощения, либо тюрьма; местные власти разрешают проблему нищеты весьма просто—время от времени они устраивают облавы на этих голодных детей и бросают их за решетку.

Какова же судьба тех юных иранцев, которым посчастливилось получить работу? Особенно широко применяется детский труд в ковровых мастерских; там работают преимущественно дети 7—12 лет.

Газета „Хемаят“—орган иранской ассоциации в защиту детей—так описывает условия работы во всемирно известном центре коврового производства—городе Керманшахе:

„Мастерские по большей части расположены в тесных, сырых и темных подвалах, где женщины и дети вынуждены работать с утра до ночи. Кто-нибудь постоянно стоит над детьми с дубинкой в руке. Если они прекращают работу хоть на мгновение, их жестоко избивают“.

„Не бейте нас... ведь наши руки все окровавлены от гребней...“—это грустная песня маленьких рабочих, которые ткут ковры по 13—14 часов в сутки, за что получают всего лишь кусок хлеба. Иногда, изнуренные работой, они умирают прямо в мастерской у ног своих маленьких товарищей.

ЭКЗАМЕНЫ ИДУТ

Хорошие знания

26 мая учащиеся четвертых классов школ города сдавали письменный экзамен по арифметике.

Хорошо написали работы ученики школ №№ 4, 5, 6, 7 и других. Большинство ребят получили хорошие и отличные оценки.

Образцовых результатов на экзаменах достигли учащиеся 4-го класса „В“ школы № 4, где преподавателем Вера Ивановна Грибанова. Здесь 30 учеников выполнили работы на „5“, остальные 10—на „4“.

Содержательно и четко

Успешно прошли экзамены по Конституции СССР у выпускников седьмых классов школы № 4.

Твердые знания Конституции показали учащиеся 7 класса „А“. Большая часть из них ответила на «четверки» и «пятерки».

Особое внимание привлек ответ ученицы Аллы Корчуновой. Она отвечала на билет с вопросом о двух формах социалистической собственности в СССР, о различии между ними, о их коренном сходстве.

Содержательно и четко отвечала Алла и на второй вопрос билета о первой советской Конституции, о ее творцах и значении.

Хорошие ответы были и у учеников Инны Голушко, Раисы Михайловой, Жанны Хадаковской, Константина Петрова и других. Все они получили отличные оценки.

В вечерних школах рабочей молодежи

Дружно и организованно идут переводные и выпускные экзамены в вечерних школах рабочей молодежи города.

В первый день экзаменов десятиклассники писали сочинение по русскому языку. Многие из них выполнили свои работы на отлично. Так в десятых классах 1-й школы рабочей молодежи из 39 учащихся 6 человек получили „пятерки“, 13—„четверки“, остальные—„Стройки“. хорошими результатами написали сочинения и ученики 10-х классов школы № 2.

Устные ответы учеников по русскому языку свидетельствуют о том, что они глубоко усвоили основные положения учения Иосифа Виссарионовича Сталина о языке, хорошо знают литературные произведения крупных русских и советских писателей, а также коренные вопросы теории литературы.

Успешно сдали экзамен по алгебре шестиклассники школ №№ 1 и 2. Письменные работы по алгебре хорошо написали также и учащиеся 8-х классов школы № 2.

На великих стройках коммунизма

ЦИМЛЯНСКОЕ МОРЕ

Вот оно — плещет волной, шумит и вздымается — самое молодое в мире степное море! Бегут по нему катера, вскипают белые барашки, и ясная морская синева уходит на десятки километров в затянутую пыльной дымкой степную даль. Чудом покажется это море для человека, всего лишь год тому назад проезжавшего по здешним местам. Задонские хутора, пересохшие овраги, выжженные и истоптанные суходолы — все это покрыто сейчас водой, ушло на дно. А вода все прибывает, все поднимается, втягиваясь в ложбинки, пробираясь старыми руслами речек, затопляя низины, и могуче шумит у откосов плотины.

Внимательно наблюдает за этим морем большая семья строителей. На водомерных планках отмечают они рост своего детища, следят за ним и в часы штиля, когда зеркальная гладь отражает проплывающие облака, и в дни штормов, когда двухметровые волны бьются у бетонных быков, вздымая султаны брызг.

Беспокойное, оказывается, будет это море, когда подрастет оно до своей проектной отметки. Уже жалуются капитаны, проделавшие первые рейсы, на свирепую морскую волну. И полным ходом идут сейчас работы в тихих бухтах, где будут отстаиваться во время бурь пароходы, баржи, катера — весь многочисленный и разнообразный флот, готовящийся к плаванию по морским лоциям.

А на берегах еще идут последние работы великой стройки, и путешествие вдоль кромки вод в эти дни едва ли будет менее интересным, чем плавание по голубому морскому простору.

Белеют под солнцем на самых вершинах правого крутобережья многочисленные станицы-новоселы. На стенах домов работники сельсоветов прибивают дощечки: «Набережная», «Морская». Перебирают только-что распустившимися листочками крохотные тополя, высаженные на станичных приморских бульварах. Колхозные электрики протягивают провода. Дремлют, наливаясь солнечным теплом, виноградники, привыкая к новым местам, а за ними зеленеют такие же бескрайние, как море, колхозные поля.

Около горы Кумшак, где раскинулся своими новыми кварталами поселок Цимлянский, море упирается своей сильной грудью о новый берег. Словно горная гряда, уходит он на тринадцать километров в глубь задонских степей — берег, воздвигнутый сказочным трудом героических советских людей. Здесь идут последние, завершающие работы. Еще мчатся по земляной плотине самосвалы, еще проносятся по воздуху ковши шагающих экскаваторов, но уже отчетливо видны контуры этого почти готового берега: снежно белеет сквозь строительные леса здание гидроэлектростанции, по верху плотины прокладываются железная и шоссейная дороги.

На этом участке на всех шести этажах плотины в самом разгаре завершающие работы. День и ночь здесь можно увидеть рабочих комсомольско-молодежной бригады Леонида Скобы, молодого инженера комсомольца Вадима Черкова, секретаря комсомольской организации третьего района Андрея Ступина — вдохновителя всех комсомольских постов района, и сотни других молодых рабочих разных специальностей и профессий.

А берег уходит дальше в степь, где поднимаются квадратные башни шлюзов, мосты над каналом и портовые сооружения. Бетонируется шоссе Ростов — Сталинград. На главной площади поселка судоходных сооружений молодой агроном Ефим Курин любовно высаживает саженцы, присланные сюда пионерами Нижне-Кундрюченской школы из своего питомника. Шумит и уходит между береговыми отвалами канала голубая вода. Выходят ее встречать толпы степняков со знаменами и песнями. Они-то знают, какую великую преобразующую силу несет вода в засушливые задонские степи.

Шумит Цимлянское море... Медовый душок донской воды смешивается с горьковатым запахом трав. Покидают уже морские берега многие строители, прощаясь с товарищами, и все больше среди жителей Ново-Соленовска встречаются люди в форме моряков.

Совсем еще недавно один из молодых экскаваторщиков строительства комсомолец Виктор Близняк писал:

Чтобы наши просторы
донские
Зацвели разноцветным
ковром,
Мы каналов пути голубые
По бескрайним степям
поведем.
Будут волны по-новому
литься,
И увидит советский народ—
Из Москвы до Цимлянской
станицы
Караван пароходов идет...

Это была мечта. С ней жили тысячи молодых строителей, во имя ее они совершали героические трудовые подвиги. А теперь все это стало былью—реальной, зримой, ощутимой жизнью. И, словно утверждая эту новую жизнь, прокатываются над голубым морским простором первые гудки пароходов, отшвартовывающихся в далекое плавание по самому молодому в мире степному морю.

Илья КОТЕНКО.

Умело организуют производственный процесс

Бетонный завод на нашем строительстве имеет исключительно важное значение. От его бесперебойной работы и своевременного обеспечения бетоном строящихся объектов во многом зависит и своевременное сооружение жилых домов, корпусов цехов и т. д.

Коллектив бетонного завода, где начальником тов. Зайцев, по-настоящему понял всю важность поставленных перед ним задач.

Несмотря на значительные потребности строительства в бетоне, коллектив завода успешно обеспечивает все сооружающиеся объекты необходимым количеством раствора. На предприятии максимально механизированы трудоемкие процессы, все механизмы и машины работают четко и безотказно.

Это достигнуто строгим соблюдением графиков планово-предупредительных, текущих и средних ремонтов оборудования. Все ремонтные работы выполняются в выходные дни, чтобы в рабочее время механизмы не простаивали под ремонтом.

Коллектив бетонного завода настойчиво борется за чистоту и порядок в цехах и на прилегающей территории. Здесь хорошо знают, что без элементарной культуры на производстве нельзя обеспечить увеличение выпуска готовой продукции, высокопроизводительную работу оборудования и строгое соблюдение технологического процесса.

В чистоте и надлежащем порядке находятся на заводе станки и помещение механической мастерской. Оборудование после окончания рабочего дня протирается и смазывается. Металлическая стружка убирается в специальные ящики, которые находятся перед цехом. Ящики выбелены и на каждом из них соответствующая аккуратная надпись: «Для мусора», «Для стружки» и т.д.

Закончена планировка территории завода, убран весь мусор, а перед зданием конторы завода разбиты клумбы и посажены молодые деревья, которые ежедневно поливаются.

Работники механической мастерской придают важное значение сбору металлолома и стружки от токарных станков. Этим коллектив соблюдает чистоту и порядок в цехе и собирает ценное сырье для металлургической промышленности.

Достижению этих успехов способствует регулярное проведение оперативно-производственных совещаний, на которых вскрываются недостатки в работе завода, намечаются конкретные пути их устранения.

Умело организует производственный процесс механик завода тов. Гербер. Он обеспечивает максимальное использование и бесперебойную работу механизмов, заранее подготавливает фронт работ, что способствует успешному выпуску бетона всех необходимых марок. Оперативно работает старший диспетчер тов. Кренц. Он добивается своевременного удовлетворения заявок на бетон всех строительных объектов.

Необходимо отметить, что коллектив лаборатории, находящейся на территории бетонного завода, не только не помогает в наведении чистоты на этой территории, а, наоборот, загрязняет ее. Работники лаборатории, ежедневно вываливая мусор и отходы, не убирают их.

Закончив на территории бетонного завода сооружение складов, коллектив строителей не произвел здесь планировки, не убрал кирпич, щепки и другие строительные отходы. В результате этого значительная часть территории осталась неблагоустроенной. Надо принять все меры к устранению имеющихся недоделок.

В. АЛЕКСЕЕВ.

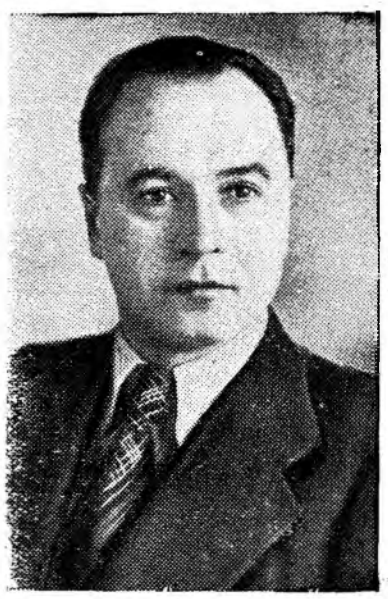

За усовершенствование трактора „Сталинец-80" главному инженеру А. Н. Демьяновичу и другим работникам Челябинского Кировского завода присуждена Сталинская премия.

На снимке: Лауреат Сталинской премии А. Н. Демьянович.

По три нормы в смену

На ремонтно-механическом заводе изо дня в день растет число стахановцев. Рабочие, инженерно-технические работники цехов постоянно изыскивают новые методы ведения трудоемких процессов, сокращают время обработки деталей и улучшают их качество.

Так, в механо-сборочном цехе на участке, где начальником тов. Теслюк, в эти месяцы особенно хорошо работает слесарь Николай Казаков. Если раньше при комплектовании шпилек рабочие, получая детали со склада, транспортировали их на очистку, а затем на комплектовку, то теперь слесарь-стахановец затрачиваемое время сократил почти вдвое. Он предложил выбирать на складе чистые шпильки и сразу же их отправлять на комплектацию.

Сокращением пути движения деталей слесарь-стахановец добился выполнения дневных норм до 250 — 300 процентов с хорошим качеством выпускаемой продукции.

В. ИЛЬИН.

Сложный аппарат отремонтирован в срок

В апреле в аппаратный цех предприятия, где начальником тов. Хамов, был завезен для ремонта маломасляный выключатель высокого напряжения, который предназначался для монтажа подстанции.

В результате тщательной проверки, произведенной до ремонта, выявилось, что этот выключатель нельзя восстановить из-за отсутствия ряда важных деталей, особенно фарфоровых, которые заменить на месте не представлялось возможным.

Начальник аппаратного цеха тов. Резниченко, тщательно осмотрев все узлы и подсчитав количество недостающих деталей, принял решение —восстановить маломасляный выключатель. По его предложению отсутствующие фарфоровые детали было решено заменить деталями, снятыми из разъединителей, полностью вышедших из строя. Восстановление маломасляного выключателя было включено в план ремонта, в котором были указаны конкретные сроки выполнения этой работы.

Коллектив аппаратного цеха поставил перед собой задачу— отремонтировать выключатель высококачественно и в срок.

Руководители цеха выполнение ответственного задания поручили наиболее опытной бригаде слесарей, возглавляемой тов. Шевалдовым. За короткое время рабочие изготовили ряд сложных металлических деталей. Стремясь закончить важную работу в срок, слесари не считались со временем. Нередко они оставались и после смены.

Однако самой тяжелой работой оказалась подгонка деталей по месту. Приходилось десятки раз устанавливать одну и ту же деталь, а затем снимать и переделывать снова. Но бригада тов. Шевалдова преодолела и эту трудность.

Теперь перед слесарями стала новая задача—произвести регулировку маломасляного выключателя. Выполнение ее усложнялось тем, что ранее такие аппараты в цехе не ремонтировались и работа была мало знакомой. Несмотря на все это, бригада тов. Шевалдова успешно отрегулировала выключатель и сдала его в монтаж.

Ответственное задание было выполнено высококачественно и в срок.

И. ВАСИЛЬЕВ.

Письма в редакцию

Странные порядки в библиотеке

На ремонтно-механическом заводе и других предприятиях управления работает много молодых рабочих, окончивших ремесленное училище. Каждый из них в свободное от работы время хочет почитать интересную художественную литературу, познакомиться с новинками науки и техники. Для этого необходимо записаться в библиотеку. Однако в библиотеке завкома заведены странные порядки и записаться в нее мы не имеем никакой возможности.

На днях мы зашли в библиотеку, чтобы записаться и получить возможность брать для чтения книги. Но библиотекарь нам заявила, что ремесленников, проживающих в общежитии ФЗО, в библиотеку не записывают.

Неужели такие порядки установлены с ведома завкома? На каком основании нас лишают законного права пользоваться книгами библиотеки?

Молодые рабочие:
А. САВЕЛЬЕВ, Н. САБЕРОВ, Г. НОВИКОВ, В. ГУЩИН.

Когда в наших квартирах будут оборудованы ванные?

Дом № 1 27-го квартала был сдан в эксплоатацию в октябре 1950 года. Принят он был от строителей с необорудованными ваннами. Много раз мы обращались в домоуправление с просьбой установить нам ванны. Управдомами менялись, а дело с места не двигалось. Наконец, в декабре прошлого года нам завезли ванны, но... без титанов. Мыться все равно невозможно.

Между тем, в квартирах № 3 и 5 нашего дома, где проживают работники строительства, ванные полностью оборудованы и жильцы ими пользуются.

Домоуправ ежемесячно аккуратно приносит нам извещения на квартплату, но не проявляет заботы об удовлетворении законных требований квартиросъемщиков. А ведь это— одна из основных обязанностей работников домоуправления, а они ее, к сожалению, еще не выполняют.

...Наши безрезультатные хождения в домоуправление продолжаются. Когда же, наконец, в наших квартирах будут полностью оборудованы ванные и мы сможем пользоваться ими?

А. ВОЛОСАТОВ, Ф. ШВЕЦ, М. ГАДАЙЧУК, ФЕДОРОВА, НУЙКИН, жильцы дома № 1.

Советы врача

Как бороться с грызунами

Мышевидные грызуны, к которым относятся мыши и крысы, не только приносят большой материальный ущерб, поедая зерно и пищевые продукты, но могут быть источником и распространителем заразных заболеваний, как брюшного тифа, дизентерии, паратифа, туляремии, инфекционной желтухи и др. Они не просто сохраняют в себе микробы этих заболеваний, а сами болеют мышиным тифом, туляремией и погибают от этих заболеваний.

Грызуны в населенных местах находят убежища в отходах пищи и отбросах, в антисанитарно содержащихся подвалах, чердаках, в складах, кладовых, пищевых предприятиях, где не обеспечена крысонепроницаемость. Все, что способствует росту и численности грызунов, увеличивает опасность возникновения вспышки инфекции среди людей.

Через пищу человек может заразиться от грызунов больных или бациллоносителей (бациллоносители среди грызунов—это грызуны, которые сами не болеют, а в организме имеют микробы заразных заболеваний). Чаще всего домовые мыши заражают продукты своими выделениями.

Партия и правительство, оберегая здоровье населения, обязало министерства путей сообщения, мясомолочной промышленности, торговли обеспечить в подведомственных предприятиях и учреждениях, подсобных хозяйствах и складских помещениях проведение систематических мероприятий по истреблению грызунов. Но комплексная работа по истреблению грызунов в пищевых и коммунальных объектах нашего города не проводится, а грызунов очень много.

Проверка комиссией пищевых объектов по готовности их к работе в весенне-летних условиях показала, что, несмотря на предложения городской санэпидстанции, мер по уничтожению грызунов руководством горторга не принято.

Необходимо улучшить санитарное содержание дворов, улиц, жилья, обеспечить санитарный порядок в пищевых объектах. Производить постоянную очистку дворов и усадьб от хлама и мусора. Склады и кладовые делать недоступными для грызунов. С этой целью углы, плинтусы и пороги надо оббивать листовым железом на высоту 30—40 сантиметров. Обнаруженные норы следует тоже забивать железом или заделывать цементом. Уничтожение грызунов надо вести через профилактический отдел специальными средствами: механическим способом (ловушками, капканами, вершами) и химическим способом (приманками, отравленными ядовитыми веществами).

Соблюдая все перечисленные мероприятия, можно предотвратить заболевания населения, передаваемые грызунами.

Т. ГЕРЦОВА,
пом. сан. врача санэпидстанции.

Международный обзор

Злодеяния американских интервентов на острове Кочжедо

Гнев и возмущение сотен миллионов людей во всем мире вызывают кровавые преступления американских агрессоров на острове Кочжедо. Ужасы гитлеровских концлагерей Бухенвальда и Освенцима бледнеют перед теми кошмарными злодеяниями, которые совершают на этом острове смерти американские изверги. Избиения военнопленных северокорейцев и китайских добровольцев, пытки, варварские эксперименты с ядовитыми газами, бактериологическим и атомным оружием—вот далеко неполный перечень этих злодеяний. В феврале и марте нынешнего года людоеды в в мундирах американской армии расстреливали безоружных военнопленных из пулеметов и забрасывали их ручными гранатами. В результате было убито и ранено 670 человек.

Доведенные до отчаяния, военнопленные задержали 7 мая коменданта лагеря, американского генерала Додда и объявили, что освободят его лишь после того, как администрация примет их требования о прекращении пыток и истязаний. Военнопленные требовали также прекратить так называемую «добровольную репатриацию» (т. е. прекращения насилий и вымогательств с требованием подписывать заявления о том, что военнопленные якобы не желают возвращаться на родину) и положить конец принудительному отбору, проводимому с целью заставить пленных воевать на стороне интервентов.

Американское командование пыталось скрыть эти требования, но преступников с головой выдал американский генерал Колсон, заменивший Додда. В своем ответе военнопленным Колсон признал справедливость их требований и обещал не допускать более насилий и кровопролитий, а также принудительного отбора.

Это заявление Колсона поставило вашингтонских заправил и их представителей в Панмыньчжоне, ведущих переговоры о перемирии, в весьма затруднительное положение.

Вместо отстраненного Колсона на пост коменданта лагеря назначен генерал Боутнер. Как сообщает американская печать, он начал проводить еще более жестокую политику в отношении военнопленных. На остров Кочжедо переброшены танки, 187-й авиадесантный полк, а орудия установлены таким образом, что могут вести обстрел лагеря прямой наводкой. Американская военщина готовится к новой кровавой расправе над военнопленными.

События на острове Кочжедо еще раз показывают, что кровавый американский империализм во имя осуществления своих сумасбродных агрессивных планов идет на самые чудовищные преступления. Народы всего мира отвечают на эти преступления повышением бдительности и усилением борьбы за мир.

Движение за мир в Великобритании

Состоявшаяся на днях в Лондоне Всеанглийская конференция сторонников мира явилась яркой демонстрацией роста движения за мир в Англии. На ней присутствовало около 700 делегатов, представлявших 479 организаций, в том числе 167 комитетов защиты мира, 144 профсоюзных организации и 5 советов профсоюзов.

Выступивший с докладом президент Английского комитета защиты мира Д. Н. Притт констатировал усиление движения за мир в стране и указал, что конференция должна «наметить пути укрепления Английского комитета защиты мира и улучшения его работы, чтобы добиться изменения политики правительства».

Важно отметить большую активность на конференции представителей профсоюзов, объединяющих в своих рядах миллионные массы английского рабочего класса. Представитель объединенного профсоюза машиностроителей Джордж Крейн сообщил, что на недавнем съезде национального комитета этого профсоюза была принята резолюция, поддерживающая заключение пакта мира между пятью великими державами.

Греко-турецкое турнэ Монтгомери

В первой половине мая заместитель главнокомандующего вооруженными силами Атлантического блока английский фельдмаршал Монтгомери посетил Афины и Анкару, где вел переговоры с министрами и высшими генералами.

Переговоры держались в секрете. Однако визит этот вызвал многочисленные комментарии иностранной печати, поскольку совсем недавно в Греции и Турции побывал Эйзенхауэр. Некоторые обозреватели задают вопрос: какие цели преследовала поездка Монтгомери в Грецию и Турцию?

Прежде всего, примечательно само поведение Монтгомери в Афинах и Анкаре. Как сообщает печать, в отличие от холодного отношения Эйзенхауэра к своим сателлитам, Монтгомери с трогательным «сочувствием» отнесся к жалобам греческих министров на непосильную тяжесть военного бремени, возложенного на их страну заправилами Атлантического блока. Отвечая на сетования греческого правительства по поводу того, что Греция вынуждена расходовать на военные цели более 45 процентов своего бюджета, Монтгомери лицемерно заявил, что он не верит, что Греция сможет в дальнейшем «до бесконечности тратить почти 50 процентов всего бюджета на военные расходы».

В Анкаре Монтгомери также старался прикинуться другом Турции. «Будучи англичанином,—заявил он,—я являюсь слугой Турции. Я обязан защищать как интересы Англии, так и интересы Турции. Мои знания и опыт—в вашем распоряжении. Если вы захотите меня видеть, то вам достаточно лишь выразить это желание. Я готов приехать в любое время...»

Турецкая газета «Сон тельграф» пытается объяснить причины внезапного прилива «нежности» Монтгомери к Греции и Турции. Комментируя визит в Турцию английского фельдмаршала, она указывает, что «Монтгомери прибыл в Анкару не для того, чтобы нанести простой визит вежливости»..., а «с целью выяснить отношение Турции к планам создания средневосточной оборонительной системы... Какой странный каприз истории! Англия, которая на протяжении веков старалась ослабить и раздробить Османскую империю, ныне вынуждена обращаться за помощью к Турции в деле обеспечения своих интересов на Среднем Востоке...»

А интересы эти идут вразрез с намерениями Соединенных Штатов Америки в целом ряде вопросов. Один из них—кто будет командовать войсками Турции и Греции? Инициативу в этом вопросе проявили США. При посещении Афин и Анкары Эйзенхауэр заверил греческих и турецких правителей, что командовать их армиями будет только американский офицер. По сообщениям печати, Англия соглашается с этим лишь при условии, что во главе военно-морских сил Атлантического блока в восточной части Средиземного моря будет поставлен английский адмирал.

По нашему городу

Электросварщик-стахановец

Включившись в социалистическое соревнование за досрочное выполнение годового плана, коллектив участка, где начальником тов. Павлович, из месяца в месяц повышает производительность труда.

Хороших трудовых успехов добился в апреле электросварщик тов. Курочкин. Он выполнил за этот месяц свое задание на 178 процентов. В мае опытный электросварщик работает еще лучше. Он дает до двух норм в смену.

Имея большой производственный стаж и опыт, тов. Курочкин в совершенстве овладел всеми видами сварочных работ и поэтому выпускает продукцию только отличного качества.

И. ВЕТРОВ.

Смотр художественной самодеятельности

С 10 апреля проходил смотр художественной самодеятельности строителей. В смотре приняло участие большинство коллективов строительства. Недавно комиссия подвела итоги работы. Успешно справилась с репертуаром концертного жанра тов. Юрченко, хорошо исполнил на баяне вальс „Весна" диспетчер тов. Хохряков. Имели успех и чтецы тт. Копылевич, Киренский и др.

Жюри дало им хорошую оценку и рекомендовало на общестроительный смотр.

Г. ФИНАЕВ.

Для пионеров

В минувшее воскресенье был проведен воскресник по посадке деревьев в пионерском лагере строительства.

В воскреснике участвовало более ста человек, особенно активно работали комсомольцы. Ими высажено около сотни кустов деревьев.

Н. МОРОЗ.

Товарищеские встречи по футболу

25 мая в поселке Майск на стадионе «Динамо» проходили товарищеские встречи между футболистами спортивных обществ города.

Встреча детских команд «Труд» и «Динамо» принесла победу «Труду».

Со счетом 1:0 выиграла юношеская команда «Труд» у юношей команды «Динамо». Футболисты РМЗ II-я победили динамовцев с результатом 3:2. Команда ПЭК проиграла футболистам «Динамо», забив в ворота противника один мяч и пропустив в свои—8.

Собрание интеллигенции города

27 мая в клубе „Победа" состоялось городское собрание интеллигенции.

Присутствующие с большим интересом прослушали лекцию кандидата технических наук тов. Оречкина Д. Б.—„И. В. Сталин—вдохновитель и организатор технического прогресса в СССР".

На собрании присутствовало около 400 человек.

И. БОРИН.

Меры приняты

„Квалифицированных рабочих используют не по назначению"

Под таким заголовком в номере 32 за 20 апреля 1952 года газеты „Знамя коммунизма" была помещена корреспонденция кузнеца т. Афанасьева.

Как сообщил редакции директор ремонтно-механического завода тов. Штырлин, факты, изложенные в статье, соответствовали действительности.

Корреспонденция обсуждалась с участием работников кузнечного цеха. Приняты конкретные меры. В настоящее время кузнечный цех полностью загружен, и кузнецы используются только по назначению.

ОТ РЕДАКЦИИ: настоящий номер газеты вышел с опозданием из-за перебоев в подаче типографии электроэнергии.

События в Корее

Сообщение Главного командования Народной армии

ПХЕНЬЯН. (ТАСС). Главное командование Народной армии Корейской Народно-Демократической Республики сообщило сегодня, что на всех фронтах соединения корейской Народной армии и части китайских народных добровольцев продолжали вести оборонительные бои с американо-английскими интервентами и лисынмановскими войсками, нанося им большие потери в живой силе и технике.

Сегодня зенитные части Народной армии и отряды стрелков-охотников за самолетами сбили 5 и повредили 4 самолета противника, которые участвовали в бомбардировке и пулеметном обстреле мирных населенных пунктов тыловых районов.

Редактор В. П. БОГАТЫРЕВ.

Сазонов Владимир Ильич, проживающий в областном центре по ул. 5-й Армии, дом 59, кв. 9, возбуждает дело о разводе с **Богомаз** Алевтиной Михайловной, проживающей в Соцгороде, 2-й район, ул. Рабочая, юрта 8, квартира 2.

Дело подлежит рассмотрению в народном суде 2-го участка нашего города.

Издательству газеты „Знамя коммунизма" требуются:

сторожа
печатники
корректор
переплетчик
подсобный рабочий

Обращаться в часы занятий.

Адрес редакции и типографии: Соцгород, улица Мира, дом № 8; телефон № 5—81 (2 звонка).

03226 Типография газеты „Знамя коммунизма" Зак. № 715