Пролетарии всех стран, соединяйтесь!

ЗНАМЯ КОММУНИЗМА

Орган горкома ВКП(б) и городского Совета депутатов трудящихся

ГОД ИЗДАНИЯ ПЕРВЫЙ

№ 41 (48)

ЧЕТВЕРГ

22 МАЯ 1952 г.

Цена 15 коп.

Миролюбивые народы выражают гневный протест против злодейских преступлений американской военщины, повышают бдительность к проискам империалистических поджигателей новой войны, усиливают борьбу за мир во всем мире.

Гневный протест миролюбивых народов

Все честные люди возмущены злодейскими преступлениями американской военщины в Корее, вставшей на путь гитлеровской тирании, на путь кровавого разбоя.

Уже почти два года американские агрессоры ведут разбойничью войну против миролюбивого корейского народа, широко применяя преступные средства массового уничтожения людей. Захватчики рассчитывали запугать корейцев пытками, массовыми расстрелами, уничтожением детей, женщин, стариков. Но никакие зверства интервентов не смогли и не смогут сломить воли мужественного корейского народа к борьбе за свободу и независимость своей родины.

Потерпев поражения в агрессивной войне против корейского народа, американские империалисты пустили в ход самые чудовищные, самые гнусные средства массового уничтожения людей — бактериологическое и химическое оружие. Комиссия Международной ассоциации юристов-демократов сообщила многочисленные факты зверств американских интервентов и их лисынмановских наемников.

Член комиссии бельгийский адвокат Мария Луиза Моеренс заявила на пресс-конференции в Брюсселе: „Мы убедились, что американские летчики расстреливали детей во время школьной перемены и подвергали бомбардировке церкви во время богослужения. Американцы с отвратительным садизмом подвергают пыткам свои жертвы: прижигают раскаленным железом, забивают им гвозди в голову, вырывают волосы и т.п. Целые семьи были погребены заживо... Применение американцами в Корее и Китае бактериологического оружия подтверждает тот факт, что они используют современную науку для совершения тягчайших преступлений против человечества“.

Многочисленными и неопровержимыми фактами доказано, что правящие круги США уже давно готовились к бактериологической войне. Известно, что президент Трумэн в 1947 году даже снял с рассмотрения в сенате США вопрос о ратификации Женевской конвенции, запрещающей применение бактериологического оружия. Уже в конце 1950 года американские войска, отступая из Северной Кореи, прибегли к распространению инфекций оспы. Весной 1951 года, как об этом сообщало агентство Ассошиэйтед Пресс, к острову Кочжедо прибыло специальное американское „судно бубонной чумы“ с целью проведения опытов над пленными бойцами корейской Народной армии. Империалистические поджигатели войны пытаются оправдать применение бактериологического оружия. Начальник исследовательского отдела химического корпуса американской армии генерал Кризи цинично заявил, что бактерии, газы и реактивные вещества являются самым дешевым оружием, которое уничтожает живую силу противника при сохранении его имущества.

Звериный облик американских варваров с новой силой проявился в кровавых событиях на острове Кочжедо.

Группа военнопленных с острова Кочжедо, освобожденных партизанами на территории Южной Кореи, передала по партизанской радиостанции обращение к корейскому и китайскому народам. В этом обращении говорится:

„Дорогие братья и сестры в Корее и Китае! Американские изверги на острове Кочжедо творят неслыханные зверства над пленными. Палачи и убийцы трумэновской Америки превратили лагери для военнопленных на Кочжедо в лагери пыток, в лагери испытания на пленных химического, бактериологического и атомного оружия, в лагери смерти. В феврале и мае американские людоеды учиняли над военнопленными кровавые расправы, применив пулеметы, гранаты и слезоточивые газы. В апреле и в начале мая нас принуждали под угрозой смерти кровью подписывать петиции об измене нашей родине и нашему народу. Мы заставили коменданта лагеря принять наши условия освобождения захваченного нами американского генерала Додда. Командующий „войсками ООН“ генерал Кларк лично обещал нам выполнить эти условия и немедленно прекратить зверства и глумления над военнопленными. Но уже 12 мая Кларк вероломно нарушил свои обещания и начал жестоко наказывать военнопленных за задержание генерала Додда. Интервенты убивают, вешают и травят ядами сотни наших братьев, самым наглым образом нарушая международное право. Но убийцам и палачам не сломить волю корейских и китайских патриотов. Никакие угрозы и пытки не помогут интервентам заставить военнопленных изменить родине“.

Миролюбивые народы глубоко возмущены зверствами американских захватчиков в Корее, прикрывающихся флагом Организации Объединенных Наций. Народы решительно протестуют против кровавых злодейств американской военщины, действующей методами гитлеровских фашистов.

„Мы, китайский и корейский народы,—заявляет китайская газета „Женьминьжибао“,—решительно выступаем против преступных замыслов американских агрессоров, стремящихся насильно удержать военнопленных нашей стороны. Нашу решимость ни в коей мере не поколеблют никакие угрозы американских агрессоров...“

Польская газета „Трибуна люду“, выражая волю свободного польского народа, пишет:

„Американским империалистам не удастся скрыть правду о своих преступлениях. Последние события на острове Кочжедо являются еще одним обвинением против долларовых человекоубийц“.

Миролюбивые народы выражают гневный протест против злодейских преступлений американской военщины, повышают бдительность к проискам империалистических поджигателей новой войны, усиливают борьбу за мир во всем мире.

(Из передовой „Правды“ от 15 мая 1952 г.)

ИЗВЕЩЕНИЕ

Сегодня, в 7 часов вечера, в актовом зале техникума проводится 6-я сессия городского Совета депутатов трудящихся.

Юным пионерам Советского Союза

От всего сердца приветствую юных пионеров и школьников в день тридцатилетия пионерской организации имени В. И. Ленина.

Желаю пионерам и школьникам здоровья и успехов в учении, труде, общественной работе.

Пусть пионерская организация и впредь воспитывает пионеров и школьников верными ленинцами, преданными сынами нашей великой Родины.

И. СТАЛИН.

Москва. Строительство высотного здания Министерства путей сообщения у Красных ворот.

Бригада отличного качества

Вот уже 6 месяцев подряд бригада монтажников, которой руководит Петр Иванович Горшков носит звание бригады отличного качества, в коллективе, где начальником тов. Панасюк.

С первых дней работы бригадир Петр Иванович начал прививать каждому рабочему чувство ответственности за выполнение порученного дела. С этой целью тов. Горшков провел ряд мероприятий, которые способствовали улучшению качества монтажа производственных объектов и повышению производительности труда каждого монтажника. Он разделил бригаду на два звена, во главе которых поставил наиболее способных и авторитетных рабочих т.т. Виткалова и Николаенко. Такое разделение позволило обеспечить фронтом работ монтажников и сварщиков. Теперь дорогое рабочее время стало использоваться рационально, каждый монтажник загружен полностью. Простои были ликвидированы.

Организовав по-новому труд во вверенной ему бригаде, Петр Иванович установил строгий самоконтроль за выполнением каждой производственной операции. В течение рабочего дня и по окончании его, кроме бригадира за качеством следят и звеньевые. Благодаря такому тщательному контролю бригада добилась выполнения заданий только на отлично, при высокой производительности труда.

Так, в апреле она выполнила месячный план на 231 процент, а в мае работает еще лучше. Внедрив новый метод сборки специальных резервуаров, предложенный старшим прорабом предприятия тов. Робиновым, бригада дает ежедневно не менее 300 процентов установленного задания.

Умелое руководство опытного бригадира, внедрение новых методов труда, стахановская работа каждого монтажника—все это содействовало достижению высоких производственных показателей, помогло бригаде завоевать авторитет передового коллектива на предприятии.

Недавно на общем собрании коллектива участка бригада т. Горшкова вызвала на социалистическое соревнование бригаду монтажников, руководимую тов. Агеевым, которая также носит звание бригады отличного качества. Сейчас между передовыми коллективами развернулась напряженная борьба за первенство.

В. ИЛЬИН.

Включились в соревнование за досрочное выполнение годового плана

Наша бригада занимается погрузкой, разгрузкой и складированием поступающего оборудования, строительных и вспомогательных материалов. Это большая и ответственная работа. Поэтому при разгрузке оборудования мы обращаем основное внимание на то, чтобы машины и агрегаты не выводились из строя. С этой целью мы соблюдаем большую осторожность, перед разгрузкой тяжеловесного оборудования тщательно обдумываем и рассчитываем методы и способы выполнения предстоящей работы. Мы постоянно помним, что одно только непредвиденное движение груза может привести к поломке его.

Огромное значение придает наша бригада и своевременной выгрузке поступающих вагонов.

Мы взяли себе за правило: всю работу выполнять досрочно. Руководствуясь этим правилом бригада еще с вечера получает наряд на завтрашний день.

Если вижу, что полученное задание наша бригада сможет выполнить раньше срока, я требую выписки дополнительного наряда, чтобы затем не терять на это драгоценное рабочее время. Это помогает нам рационально использовать все 480 минут рабочего дня.

Работая таким методом, бригада из месяца в месяц перевыполняет установленные задания. Так апрельское задание мы выполнили на 317 процентов.

Недавно наша бригада включилась в социалистическое соревнование за досрочное выполнение годового плана и взяла на себя обязательство —выполнить годовой план к 7 ноября.

Т. т. Тихонов, Картопольцев, Христолюбов и другие стали работать еще лучше, чтобы сдержать свое слово. Эти рабочие стали выполнять свои дневные нормы на 350—400 процентов.

Мы приложим все усилия, чтобы закрепить достигнутые успехи и добиться новых. Для этого у нас есть все возможности.

Взятое обязательство бригада наверняка выполнит.

А. ШИКИН,

бригадир такелажников, коллектив тов. Смирнова.

Первый день экзаменов в школах

На аттестат зрелости

Задолго до назначенного часа пришли 20 мая в школу № 1 учащиеся 10-х классов. Сегодня торжественный день —они начинают сдавать государственные экзамены на аттестат зрелости. Поэтому выпускники так взволнованы и вместе с тем радостны. Каждый хочет успешно сдать экзамены, достойно ответить на неустанную заботу партии, правительства и великого Сталина о советских школьниках.

9 часов. В 10-й класс «А» заходят члены экзаменационной комиссии: директор школы Андрей Петрович Эпов, учительница русского языка и литературы Елизавета Андреевна Емельянова и ассистент учительница Татьяна Ивановна Осекина. Учащиеся встают, приветствуя преподавателей. Председатель экзаменационной комиссии т. Эпов напоминает ученикам об лежащей на них ответственности, о необходимости строгого соблюдения инструкции по переводным и выпускным экзаменам, желает им успешно выдержать экзамены.

Затем он вскрывает запечатанный конверт с темами сочинений, зачитывает эти темы. После этого они записываются на доске:

1. Образы великих вождей В. И. Ленина и И. В. Сталина в повести А. Н. Толстого «Хлеб».

2. „Я памятник воздвиг себе нерукотворный,
к нему не зарастет народная тропа".
(А. ПУШКИН)

3. Ленинско - сталинский комсомол в борьбе с фашизмом по роману А. А. Фадеева «Молодая гвардия».

Выбрав темы, десятиклассники начинают писать сочинения. Через несколько часов они сдают их комиссии.

Ученица 10 класса «А» Ядвига Свентицкая выбрала себе последнюю тему. В своем сочинении она не только дала яркую характеристику героев Краснодона и их борьбы с гитлеровскими захватчиками, но и умело сделала политические обобщения, рассказав об источниках победы советского народа в Великой Отечественной войне. Сочинение заканчивается словами:

«Мы уже видим очертания коммунизма в великих стройках, в шумящих плодородных полях, в достижениях новаторов промышленности и сельского хозяйства. Это время приблизили своим незабываемым подвигом герои Краснодона. Их образы вдохновляют советских людей на новые трудовые подвиги, дают им силы в борьбе за мир».

Сочинение Ядвиги Свентицкой написано без единой ошибки. Комиссия ставит ей оценку «пять».

Ученица 10 класса «Б» Люба Вахнина написала сочинение о творчестве великого русского поэта А. С. Пушкина. К сочинению она предпослала эпиграф:

«И неподкупный голос мой
был эхом русского народа».

В сочинении дан глубокий анализ творчества А. С. Пушкина, показано его значение для русской и мировой литературы. Люба Вахнина получила также оценку «пять».

Десятиклассница Людмила Титова на «5» написала сочинение «Образы великих вождей В. И. Ленина и И. В. Сталина в повести А. Н. Толстого «Хлеб».

Полностью подведены итоги письменной работы в 10-м классе «Б». Из 18 выпускников трое написали сочинение на «5», семь—на «4» и восемь—на «3».

М. СОВЕНКО.

У девятиклассников

Организованно начались переводные экзамены в 9-х классах средней школы № 1. 20-го мая ученики 9-го класса „А" сдавали экзамены по экономической географии зарубежных стран. Первыми к столу подходят Анатолий Соболев, Галина Борисова, Виктор Громченко и Галина Федотова. Выбрав экзаменационные билеты, они усаживаются за парты, чтобы подготовиться к ответу.

К карте с указкой в руках подходит Галина Борисова. Ей достался вопрос о Норвегии. Она показывает на карте территорию и границы, промышленные центры страны. Затем Галина подробно рассказывает о географическом положении, природных условиях, населении и хозяйстве Норвегии, ее современном положении. Полным был ее ответ и по второму вопросу—о районах Юга и Запада Соединенных Штатов Америки. Галина Борисова получает оценку «пять».

Содержательным и интересным был также ответ Анатолия Соболева, который охарактеризовал экономическое и политическое положение Германской Демократической Республики, рассказал о демократических преобразованиях, происшедших в республике за последние годы. Анатолий осветил также борьбу немецкого народа за восстановление единства Германии и заключение справедливого мирного договора. Он также получает оценку «5».

Из 32 учеников 9-го класса „А", экзаменовавшихся по географии, 16 ответило на «пять», 15 — на «четыре» и 1 на «три». Это—значительный успех. Он говорит о большой работе, проделанной в течение учебного года учительницей географии Анной Ефимовной Чухмановой и всеми учащимися класса.

* * *

Ученики 9-го класса «Б» сдавали в этот день экзамены по основам дарвинизма. Из 28 учащихся 15 получили оценку «пять», 11—«четыре» и 2 —«три».

М. СТЕПАНОВ.

С хорошими результатами

Организованно и с большим успехом прошел первый письменный экзамен по русскому языку в 4-м классе «В» школы № 4, где классным руководителем Вера Ивановна Грибанова. Ученики этого класса показали на экзаменах отличное знание грамматики. Ни один из них не имеет „тройки». Из 39 учеников 22 человека получили по диктанту «пятерки», а 17 — «четверки». Особенно хорошие работы учеников Брун Лёни, Самаева Валерия, Этинговой Эды, Савельевой Оли и многих других, диктанты которых отличаются красивой каллиграфией, чистотой и аккуратностью.

Итоги первого экзамена в этом классе уже свидетельствуют о том, что в этом году учительница В. И. Грибанова серьезно готовилась к урокам, стремясь передать ученикам глубокие и прочные знания по русскому языку. Она на высоком уровне поставила учебно-воспитательную работу, правильно организовала коллектив своего класса на подготовку и успешное проведение экзаменов.

Л. НОВИКОВ.

В школе № 2

Вчера еще задолго до начала экзамена семиклассники школы № 2 были уже в полном сборе. Они разговаривали, делились мыслями, как лучше написать изложение по русскому языку.

Как только раздался звонок, все организованно зашли в классы. Ознакомившись с содержанием текста, они дружно взялись за работу. Особенно серьезно и вдумчиво работали над изложением семиклассницы Тамара Еременко (7-й класс «А»), Альбина и Женя Юменцевы (7-й класс «Б»). Они заслуженно получили отличные отметки. На «четыре» оценены работы 12 учеников, «на три»—26.

З. ЗЕЛИНСКИЙ.

Диктант по русскому языку

Торжественно и празднично выглядели в первый день экзаменов четвертые классы школ города. С радостью сели за парты ученики, которые впервые в своей жизни сдают экзамены. В этот день они писали диктант по русскому языку.

Ученики многих школ отлично справились с экзаменом. Хорошо написали диктанты ученики 4-х классов «А» и «Г» школы № 3, 4-го класса «Б» школы № 5, а также школ № 6, 7 и другие.

Большинство их работ оценено комиссиями на «четыре» и «пять».

Б. ФРОЛКИН.

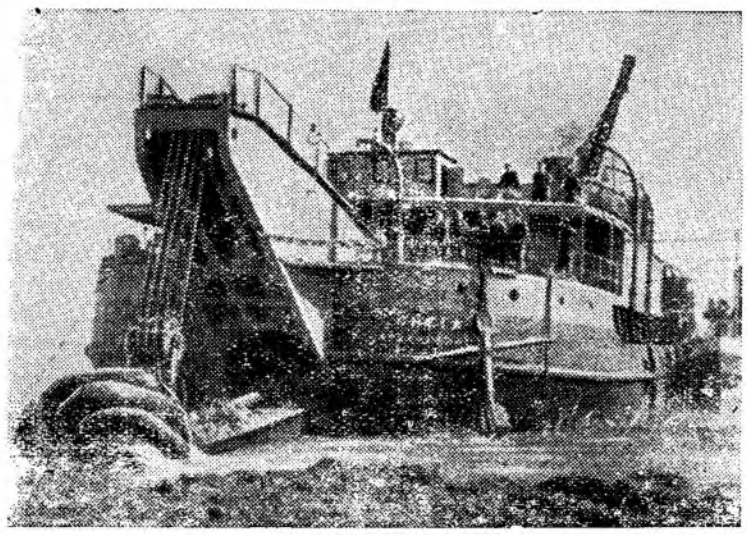

Новая Каховка. В районе створа будущей плотины Каховской гидроэлектростанции ведется подготовка к созданию основных гидротехнических сооружений. На снимке: земснаряд „Онега" роет котлован под здание Каховской ГЭС.

Когда потеряно чувство ответственности

В нашем городе ведется большое жилищное строительство. За последнее время в городе построены десятки жилых домов и ряд промышленных объектов. Всюду возвышаются леса новостроек.

Используя в работе новую технику и методы, передовые коллективы строителей сооружают заданные объекты прочно, быстро, дешево и красиво.

Именно так строятся цехи 1-го производства коллективом строителей, где начальником тов. Мохов. Работая совмещенным графиком при сооружении цеха № 10, участок, руководимый тов. Степанюк, в четыре раза сократил сроки строительства, выполнив работу с хорошим качеством. Этого коллектив добился благодаря максимальной механизации всех трудоемких работ и осуществлению тщательного контроля за их качеством.

Значительные успехи достигнуты при сооружении и подготовке к пуску цеха № 1, в котором наведен надлежащий порядок. Заканчивается очистка подбункерной площадки от зимнего льда. Для этого коллектив участка применил новый метод—электротаяние.

Наряду с этим следует отметить, что коллектив стройрайона при строительстве отдельных объектов все еще допускает серьезные недоделки. Так, при сооружении здания лаборатории на участке, где начальником тов. Коляшин, междуэтажное перекрытие цеха построено некачественно. Здесь не придается никакого значения качеству цементного раствора, в котором имеются примеси, в сильной степени влияющие на качество. Зачастую в затвердевшем железобетоне можно увидеть щепки, стружки, битый кирпич, опилки и прочее. Эти примеси в бетоне привели к серьезным последствиям—междуэтажное перекрытие обвалилось.

В ряде колонн здания лаборатории допущены раковины. Строители боятся снять опалубку с балок, так как опасаются, что при этом балки могут обвалиться. Во многих местах материал перекрытия в зимнее время был заморожен. С наступлением теплых дней бетон начал таять и разрушаться.

Коллектив участка тов. Коляшина не борется за культуру на производстве. В помещениях цехов захламлено, грязь, строительные отходы.

Участок тов. Коляшина слабо оснащен техникой. Почти все работы выполняются вручную, а имеющиеся механизмы простаивают. Так, при сооружении здания лаборатории слабо используется имеющийся здесь кран.

Все это—результат бесконтрольности со стороны начальника стройрайона тов. Мохова и главного инженера тов. Нарбекова.

Не лучше и на участке, руководимом тов. Кореневским. В цехах захламлено, изоляция паропроводов разрушается. Некачественно сооружены фундаменты под эстакады трубопроводов. В них допущены раковины, которые отрицательно сказались на качестве сооружений.

Приведенные факты свидетельствуют о недооценке механизмов на участке тов. Коляшина, об отсутствии должного контроля за качеством строительных работ. Долг руководителей стройрайона — принять неотложные меры к устранению этих серьезнейших недостатков.

В. АЛЕКСЕЕВ.

МЕРЫ ПРИНЯТЫ

„Неорганизованный отдых"

Под таким заголовком в № 39 за 15 мая 1952 года газеты «Знамя коммунизма» была помещена корреспонденция т. Ильина.

Как сообщил в редакцию зав. горторготделом т. Ступин, к 20 мая в пойме реки отремонтирован павильон «Березки». Кроме того, в выходные дни и во время массовых гуляний здесь будет организована выездная торговля прохладительными напитками и другими продуктами.

Завоеватели, насильники, злодеи

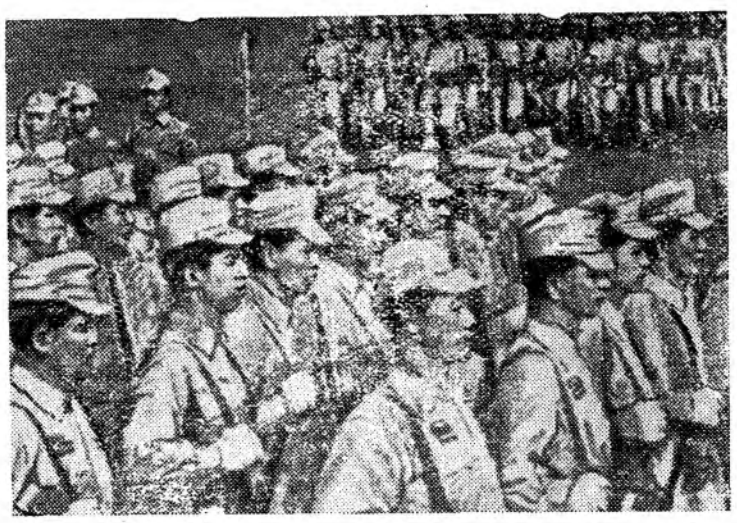

Готовясь к осуществлению дальнейшей агрессии в бассейне Тихого океана, американские империалисты проводят программу перевооружения Японии. Под видом полицейского резервного корпуса в Японии воссоздается армия. Резервный полицейский корпус вооружен минометами, танками. Предполагается, что корпус получит на вооружение артиллерийские и зенитные орудия. В ближайшее время намечено довести его численность до 310 тысяч человек. Ассигнования на корпус по сравнению с бюджетом прошлого года увеличены в 7 раз.

На снимке: солдаты полицейского резервного корпуса.

МОБИЛИЗАЦИЯ МИКРОБОВ

Американские захватчики в Корее заклеймили себя зверствами, беспримерными в истории человечества.

Они хватают на улицах городов и сел моей родины ни в чем не повинных жителей, пытают их, сдирают с них кожу. Они связывают попавших к ним партизан и бросают их в камеры, заполненные бешеными собаками. В уезде Андон эти варвары умерщвляют патриотов в тюрьмах с помощью ядовитых змей. В местечке Шханжу они вырывали языки у 5—6-летних детей за то, что малыши распевали патриотические корейские песни...

Кажется, достаточно этих страшных примеров, чтобы показать звериную сущность американских империалистических захватчиков. Но изощренность человекоубийц из-за океана не имеет предела. Еще осенью прошлого года они тайно выгрузили на одном из островов близ Южной Кореи склянки из арсенала профессиональных отравителей Ямадо Отозоо, Кадзицуки Рюдзи и других военных преступников и начали умерщвлять пленных солдат корейской Народной армии и китайских народных добровольцев с помощью болезнетворных микробов. Ядовитые паразиты на теле человечества, они нашли себе достойных союзников!

До какой низости, до какого падения и признания собственного бессилия нужно дойти, чтобы решиться на этот самоубийственный шаг! Ведь теперь уже всему миру ясно, чего стоит согласие вашингтонских правителей пойти на переговоры о перемирии в Корее, чего стоят рассуждения трумэновских генералов и дипломатов о «стремлении» к мирному разрешению корейского вопроса. Их попытки добиться в Панмунчжоне тех целей, которые они не могут осуществить в открытом бою, потерпели поражение. И тогда янки использовали переговоры в качестве ширмы для развязывания бактериологической войны. Лавры позорной памяти их японских учителей Отозоо и Рюдзи не дают им покоя.

Но запомните, презренные человекоубийцы: не сломить вам волю моего народа!

Я знаю, победа будет за нами. Не задержать американским империалистам наступления весны моей родины. Ни многотысячные полчища их солдат, чьи сапоги обагрены кровью невинных жертв, ни сонмы зараженных опасными бактериями насекомых не затмят нашего солнца—солнца мира, свободы и демократии.

ЛИ ГИ ЕН,
корейский писатель.

Зверства американских гестаповцев на острове Кочжедо

Остров Кочжедо называют в Корее американским Майданеком. Этот остров площадью в триста квадратных километров ныне опоясан шестью рядами колючей проволоки, через которую пропущен электрический ток.

На Кочжедо оборудованы бактериологическая и химическая лаборатории, где на живых людях испытываются отравляющие газы, микробы чумы, холеры и других болезней.

Остров стал могилой для тысяч людей, замученных американскими палачами. В январе и феврале этого года здесь было расстреляно и повешено более семи тысяч корейских патриотов. Только за два дня—18 февраля и 1 мая—было расстреляно 670 человек за то, что они якобы подстрекали военнопленных к восстанию.

Тысячи человеческих жизней унесли тиф и чума—результат преступных опытов по испытанию бактериологического оружия.

Кровавые расправы на острове особенно участились в последнее время.

Газета «Чосон инмингун» опубликовала письма трех бывших военнопленных—сержанта Народной армии Че Сон Ок, ефрейтора Ли Хун Си и рядового Юн Чан Иль, бежавших с Кочжедо в первых числах мая.

Сержант Че Сон Ок в своем письме рассказывает:

«Ужасы, которые я пережил на острове Кочжедо и которые еще терпят там наши братья, попавшие в руки американских фашистов, не поддаются никакому описанию. Американский плен—это ад, но ад не обычный, не такой, как я себе представлял по книгам и сказкам, а более ужасный и страшный...

«В середине апреля,—рассказывает далее Че Сон Ок,—в наш лагерь приехал американский генерал Додд, который выступил с речью на собрании военнопленных. Генерал заявил, что американское командование намерено отпускать военнопленных на службу в «войска ООН». Для этого требуется, чтобы военнопленный своей кровью подписал соответствующее обязательство. Из толпы пленных раздались возгласы: «Отпустите нас домой, не хотим итти в войска ООН!», «Требуем выполнения Женевской конвенции!», «Не будем умирать за американцев!» Генерал быстро скрылся, а его охрана открыла по пленным огонь из пулеметов и карабинов. Было убито 18 и ранено 38 человек.

Другой военнопленный, ефрейтор Ли Хун Си, в своем письме рассказывает, что комендант лагеря лично вызывал его и требовал кровью подписать обязательство о том, что он отказывается возвратиться на север Кореи. После того как Ли Хун Си отказался сделать это, его подвергли бесчеловечным пыткам: вгоняли иголки под ногти, подвешивали вниз головой, жгли каленым железом...

...Мне удалось встретиться и поговорить с третьим бойцом, бежавшим с острова пыток,—Юн Чан Илем. Он показал мне свою фотокарточку. С нее смотрел круглолицый юноша с добрым, веселым лицом. Теперь передо мной стоял мертвенно бледный, полуседой человек с воспаленными глазами. Этот юноша, поседевший в двадцать лет, пережил страшные мучения. Его били плеткой, обливали кипятком. Но он не покорился палачам. Ему удалось бежать из американского ада.

Юн Чан Иль рассказал, что все военнопленные горят желанием скорее возвратиться на родину и решительно протестуют против попыток завербовать их в банды Ли Сын Мана и Чан Кай-ши.

Кровавая расправа над военнопленными на острове Кочжедо, попытки интервентов превратить военнопленных в пушечное мясо вызвали всенародный гнев в Корее, Китае, гнев у честных людей всего мира. Этот гнев нарастает с каждым днем. Корейский и китайский народы полны решимости обуздать американских преступников.

ТРАГЕДИЯ ДЕРЕВУШКИ ХАКСЕН

Между крутых гор затерялась крохотная горная деревушка Хаксен. Даже война почти не затронула глухое селение, жители которого возделывают рис и собирают в горном лесу съедобные травы.

И вот недавно в четыре часа дня над Хаксен появились американские самолеты. С угрожающим шумом пронеслись они сначала на большой высоте, описывая круги над деревушкой, потом снизились и на бреющем полете начали зверски обстреливать маленькие крестьянские домики, их жителей, выбегавших на улицу.

Горели легкие строения, и какой-то странный синеватый дым вставал над селом. Ветер нес клубы этого необычного цвета дыма, превращавшегося на глазах у крестьян в желтый и, наконец, в кирпичный.. Разносился запах гниющих рисовых стеблей.

Когда самолеты улетели, крестьяне, спрятавшиеся на склонах гор, кинулись гасить пожар, спасать односельчан.

При смерти лежала вся семья тяжело раненного крестьянина Ким Те Сона. Правая нога главы семьи, пораженная пулей, была такого же кирпичного цвета, как и дым над пожарищем. Врач Е Хи Дон озабоченно спрашивал раненого:

—Что вы чувствовали при ранении?

—Сначала не было боли,—глухо говорил раненый,—потом ногу начало жечь, как огнем, а сейчас она стала видите какой.

Раненый стонал, изо рта и носа текла кровь. Рядом лежала жена с омертвевшим землистым лицом. Ее не могли привести в себя. Она умирала, задыхаясь. При смерти лежали двухлетняя Пак Ен Хан, пятилетний Хан Пен Хун, семидесятилетний Ким Сюн Ок. У молодого крестьянина Хан Чер Ока вот уже в течение получаса носом и горлом шла кровь, и он переживал невыразимые мучения.

—Это какой-то яд,—констатировал врач.—Деревня обстреливалась пулями, отравленными этим ядовитым веществом.

Такова страшная трагедия, постигшая крохотную горную деревушку Хаксен, волости Ульним, уезда Мунчхонь. На месте цветущего горного селения—пожарище. Более восьмидесяти жителей тяжело отравлены ядом.

Ирина ВОЛК.

ПХЕНЬЯН.

ЛЮДОЕДЫ В ГЕНЕРАЛЬСКИХ МУНДИРАХ

Американский генерал пропагандирует химическую войну

Выступая в Чикаго на ежегодном совещании Химической ассоциации вооруженных сил, начальник химического корпуса американской армии генерал майор Бэллен восхвалял химические средства ведения войны, назвав их «дешевыми», «действенными» и, особенно, не причиняющими непоправимого ущерба имуществу.

В настоящее время, заявил Бэллен, Соединенные Штаты являются крупной промышленной страной мира и их химическая промышленность — больше всех других отраслей промышленности.

«Эта промышленная мощь и химическая война, — утверждал этот генерал, — дают нам колоссальные возможности...»

Химическое оружие,—указал далее Бэллен, — это оружие, используемое против личного состава, и в отличие от зажигательной бомбы оно в общем не наносит ущерба материальной части. Это дешевое и эффективное оружие, и оно не причиняет непоправимого ущерба имуществу. Оно может осуществить то, чего не может сделать разрушительное оружие. Разрушительное оружие пробивает броню. Химическое оружие проникает через броню. Если подземные укрепления и бомбоубежища не будут защищены с помощью сложной системы подачи воздуха, они также будут уязвимы для химического оружия.

При проведении стратегической операции против промышленного центра противника можно использовать отравляющие вещества для того, чтобы вывести из строя работающих в промышленности людей в любом данном районе.

Выступление Бэллена показывает, что американские людоеды в генеральских мундирах становятся все развязнее и все больше разоблачают себя.

(ТАСС).

На снимке: крестьяне корейского села Бубокри (уезд Тедон) провожают отряд китайских народных добровольцев на фронт.

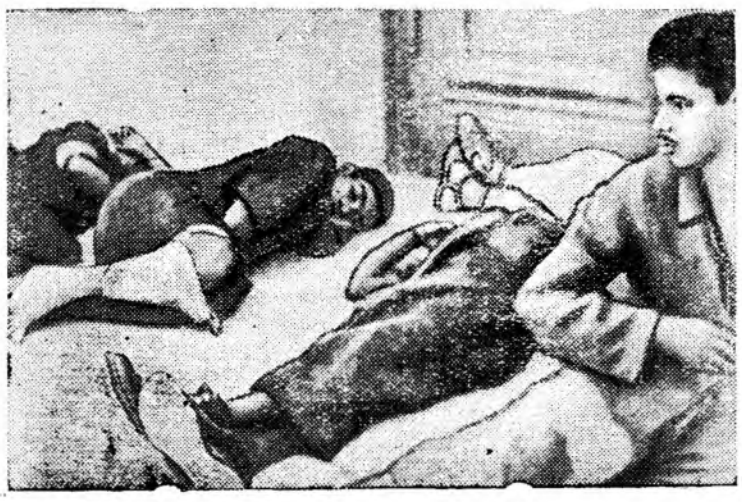

Уже 70 лет насаждает Франция „цивилизацию" в Тунисе, грабя природные богатства страны и эксплуатируя местное население, которое живет в страшной нищете. 84 процента жителей неграмотны. Детская смертность чрезвычайно высока: 20 процентов детей умирает в возрасте до одного года.

На снимке: бездомная, изнуренная непосильным трудом молодежь, которая вынуждена спать прямо на тротуаре.

Американское командование готовит новые кровавые репрессии против военнопленных на острове Кочжедо

НЬЮ-ЙОРК. (ТАСС). Сообщения американской печати свидетельствуют о том, что американское командование готовит новые кровавые репрессии против военнопленных солдат корейской Народной армии и китайских народных добровольцев, находящихся в лагерях на острове Кочжедо.

Корреспондент газеты «Нью-Йорк геральд трибюн» Джонсон сообщает с острова Кочжедо, что американские средние танки заняли позиции вокруг и выше лагерей, где содержатся корейские и китайские военнопленные.

Как сообщает Джонсон, новый комендант лагеря военнопленных генерал Боутнер заверил, что «не будет сделано ни одного выстрела», однако тот же Боутнер заявил, что «возможно, было бы слишком оптимистичным надеяться, что я смогу восстановить контроль (над лагерем военнопленных. —Ред.) без всякого кровопролития».

Отражая тревогу американского командования по поводу того, что события на острове Кочжедо разоблачили зверства американских агрессоров, а также их нежелание достигнуть перемирия в Корее, Боутнер заявил, что он ставит своей целью добиться, чтобы с Кочжедо не проникла никакая «вражеская пропаганда», и предотвратить «всякие события, которые могли бы причинить вред нашим представителям в Паньмыньчжоне».

* Как сообщает корреспондент агентства Ассошиэйтед Пресс с о-ва Кочжедо, из официальных кругов стало известно, что среди военнопленных на Кочжедо находится около 800 женщин, включая 430 медицинских сестер, и некоторое число детей.

В Совете министров демократической республики Вьетнам

ШАНХАЙ. (ТАСС). Как передает Вьетнамское информационное агентство из Северного Вьетнама, на заседании Совета министров демократической республики Вьетнам, состоявшемся в начале мая под председательством президента республики Хо Ши Мина, главнокомандующий вьетнамской Народной армии генерал Во Нгуен Зиап сделал доклад о положении на фронтах. За последний период 1951 года и первые четыре месяца текущего года, заявил он, самым крупным событием было освобождение частями Народной армии города Хоа-Бинь (юго-западнее Ханоя), за три с лишним месяца народные войска уничтожили 22 тыс. вражеских солдат и офицеров. Как указал Во Нгуен Зиап, основная характерная особенность этого периода состоит в том, что войска вьетнамской Народной армии нанесли поражение противнику не только на передовых позициях, но и в его тылу. Докладчик отметил, что части Народной армии, действующие в Центральном и Южном Вьетнаме, также усилили активность и координируют свои действия с операциями на фронтах Северного Вьетнама.

Зальцбург превращен в американский военный лагерь

ВЕНА. (ТАСС). Как сообщает демократическая печать, в Зальцбурге (американская зона оккупации Австрии) стало известно об американском плане перевода сюда новой танковой дивизии.

В настоящее время Зальцбург представляет собой огромный американский лагерь. В окрестностях Зальцбурга днем и ночью происходят учения американских войск. Каждый день прибывают все новые американские танки, которые наносят огромный ущерб посевам и дорогам.

Убытки от проведенных еще в прошлом году американских военных маневров в окрестностях Зальцбурга до сих пор не возмещены крестьянам.

События в Корее

Сообщение Главного командования Народной армии

ПХЕНЬЯН. (ТАСС). В переданном сегодня сообщении Главного командования Народной армии Корейской Народно-Демократической Республики говорится, что соединения Народной армии в тесном взаимодействии с частями китайских народных добровольцев продолжают вести оборонительные бои с противником, нанося ему потери в живой силе и технике.

Сегодня зенитные части Народной армии и стрелки-охотники за вражескими самолетами сбили 3 самолета противника, участвовавших в бомбардировке мирных населенных пунктов.

Всепакистанская конференция сторонников мира

КАРАЧИ. (ТАСС). 17 и 18 мая в Лахоре происходила Всепакистанская конференция сторонников мира.

Как сообщает газета «Доон», с докладом на конференции выступил председатель Лахорского комитета защиты мира Сеид Мутталаби Фаридабади. Он сказал, что проведенная недавно кампания по сбору подписей под обращением Всемирного Совета Мира о заключении Пакта Мира между пятью великими державами встретила живой отклик в Пакистане. Только в Западном Пакистане было собрано свыше 100 тыс. подписей. Фаридабади указал на необходимость создания Всепакистанского комитета защиты мира.

Участники конференции приняли решение о создании Всепакистанского комитета защиты мира и избрали его председателем Пир Манки Шарифа, а генеральным секретарем профессора Самсамул-Хана.

В принятых резолюциях участники конференции резко осудили преступления французских империалистов в Тунисе и потребовали от правительства Пакистана вынести этот вопрос на рассмотрение Совета Безопасности.

Конференция единогласно одобрила резолюцию Всемирного Совета Мира «О Среднем и Ближнем Востоке и Северной Африке», принятую на сессии Всемирного Совета Мира в Вене.

Выборы в совет республики Франции

ПАРИЖ. (ТАСС). Сегодня объявлены окончательные результаты выборов во вторую палату французского парламента — совет республики по 36 департаментам метрополии. Оценивая эти результаты, все сегодняшние парижские газеты отмечают серьезное поражение фашистской деголлевской партии «Объединение французского народа» (РПФ), которая потеряла 29,2 процента голосов по сравнению с предшествовавшими выборами.

В то же время выборы показали некоторое укрепление позиции реакционных политических группировок так называемых «независимых» и «крестьянской партии», которые поддерживают политику нынешнего главы французского правительства Пинея. Однако в основном состав совета республики остался без изменений.

Несмотря на всяческие попытки французской реакции, последней не удалось нанести поражения на выборах коммунистической партий. В данном случае не помог антидемократический избирательный закон, устанавливающий мажоритарную систему и блокирование реакционных партий в ущерб кандидатам коммунистической партии. По сообщению газеты «Се Суар», коммунистическая партия сохранила все 15 мест в совете республики, которые она имела до нынешних выборов.

Данные о выборах в некоторых заморских владениях Франции еще не получены.

Антидемократический законопроект Итальянского правительства

РИМ. (ТАСС). Министр юстиции Дзоли от имени правительства внес вчера в сенат текст нового репрессивного законопроекта, одобренного на днях советом министров. Законопроект направлен против свободы демократических организаций и против профсоюзов и забастовочного движения трудящихся. Он попирает основные конституции свободы граждан и расчитан на то, чтобы лишить оппозицию права политической организации и права критики политики христианско-демократического правительства.

С этой целью законопроект объявляет «применением насилия» и, следовательно, уголовным преступлением политическую борьбу и пропаганду против правительства, состоящего из членов «христианско-демократической партии», а в борьбу масс за мир и за улучшение условий жизни — «военным и экономическим саботажем».

Министр Дзоли заявил, что сенатские комиссии приступят к обсуждению этого законопроекта после муниципальных выборов.

ПЕРЕХОД НА СТОРОНУ КОРЕЙСКОЙ НАРОДНОЙ АРМИИ ГРУППЫ ЛИСЫНМАНОВСКИХ СОЛДАТ И ОФИЦЕРОВ

ПХЕНЬЯН. (ТАСС). По сообщению Пхеньянского радио, среди офицеров и солдат лисынмановской армии нарастает недовольство захватнической войной, которую ведут американские империалисты и клика корейских предателей.

Недавно линию фронта перешла группа офицеров и солдат 7-й дивизии лисынмановской армии вместе с командиром одного из батальонов Ким Оком. В Пхеньяне они были горячо встречены представителями городских учреждений и организаций, трудящимися столицы и воинами Народной армии.

В ответ на приветствия пхеньянцев выступил бывший командир батальона Ким Ок. Он сказал, что считает радостью и счастьем бросить грязную службу у клики лисынмановских предателей, и выразил решимость самоотверженно бороться за родину и народ.

Редактор В. П. БОГАТЫРЕВ.

Топливный техникум

объявляет прием на отделения:

1. Технологическое
2. Механическое
3. Химико-технологическое
4. Химико-аналитическое
5. Электрооборудования промышленных предприятий
6. Паросилового оборудования промышленных предприятий

В техникум принимаются лица обоего пола, окончившие 7 классов, на I курс всех отделений и лица, окончившие 10 классов, на II курс технологического и механического отделений.

Все принятые в техникум обеспечиваются стипендией в размере от 185 до 290 рублей и общежитием.

Техникум имеет свою столовую, спортивный зал, мастерские и хорошо оснащенные лаборатории.

Для поступления необходимы следующие документы:

1. Заявление о приеме на имя директора.
2. Свидетельство об образовании (в подлиннике).
3. Свидетельство о рождении (в подлиннике).
4. Справка об отношении к военной обязанности (для военнообязанных).
5. Справка о состоянии здоровья.
6. Три фотокарточки размером 3х4 см.

Утерянные квитанционные книжки на прием подписки на газеты и журналы серия ТП с № 55101 по 125 и с № 55151 по 175 **считать недействительными.** Указанные номера квитанций предъявить в контору Минсвязи тов. Болдакову.

Союзпечать.

Издательству газеты „Знамя коммунизма"

требуются:

сторожа

печатники

корректор

переплетчик

наборщики

Обращаться в часы занятий.

Адрес редакции и типографии: Соцгород, улица Мира, дом № 8; телефон № 5—81 (2 звонка).

03219 Типография газеты „Знамя коммунизма" Зак. № 676