Пролетарии всех стран, соединяйтесь!

ЗНАМЯ КОММУНИЗМА

Орган горкома ВКП(б) и городского Совета депутатов трудящихся

ГОД ИЗДАНИЯ ПЕРВЫЙ

№ 39 (46)

ЧЕТВЕРГ

15 МАЯ 1952 г.

Цена 15 коп.

Организовать культурный и здоровый отдых трудящихся в летний период — важнейший долг партийных, советских, профсоюзных и комсомольских организаций города.

Летний отдых трудящихся

В Советском Союзе созданы замечательные условия для всестороннего развития способностей человека, для творческого вдохновенного труда. Впервые в истории человечества в нашей стране законодательно закреплены великие права на труд и на отдых. Одним из крупнейших завоеваний социализма является ликвидация безработицы, обеспечение каждого трудящегося работой. Вместе с правом на труд Сталинская Конституция обеспечивает всем советским гражданам право на отдых. Это право обеспечивается нормированным рабочим днем, установлением ежегодных отпусков рабочим и служащим с сохранением заработной платы, предоставлением для обслуживания трудящихся широкой сети санаториев, домов отдыха и клубов.

В нашей стране построены тысячи санаториев, домов отдыха, клубов и домов культуры, стадионов и спортивных площадок. Одних только профсоюзных домов отдыха и санаториев насчитывается более тысячи двухсот. Кроме того, широкую сеть здравниц имеют министерства, органы здравоохранения и различные ведомства.

Ежегодно миллионы рабочих, колхозников и служащих отдыхают на курортах, в санаториях и домах отдыха. В наступившем летнем сезоне сотни трудящихся нашего города проведут свой отпуск в домах отдыха и на курортах. Советские люди выражают свою горячую благодарность коммунистической партии, Советскому правительству, товарищу Сталину за отеческую заботу об их здоровье и отдыхе.

Лето — замечательная пора для широкого развертывания массовой физкультурной работы, для организации путешествий и туристских походов. Хорошим местом для отдыха являются многочисленные реки и озера нашей области. Кровное дело профсоюзных и комсомольских организаций нашего города позаботиться о том, чтобы отпускники могли совершить экскурсии по историческим местам, могли посетить знаменитые города и села.

Большинство трудящихся нашего города проведет свой летний отдых на месте. Надо добиться, чтобы лето прошло с максимальной пользой для здоровья горожан, чтобы их отдых был интересным и культурным. Для этого у нас есть все возможности.

Любимым местом отдыха жителей города является пойма местной реки. Однако городские организации ничего не делают для проведения здесь физкультурно-спортивных и культурно-массовых мероприятий. Как свидетельствует опубликованная сегодня в нашей газете корреспонденция, руководители торгующих организаций т.т. Дроздов и Токарев до сих пор не удосужились наладить на месте отдыха торговлю прохладительными напитками, мороженым и кондитерскими изделиями, что сделать крайне необходимо. Горкомхоз не в силах отремонтировать и привести в порядок лестницу для спуска на луг. Надо построить вторую такую же лестницу.

На днях открывается купальный сезон, но городской комитет по делам физкультуры и спорта, завком и постройком ничего не предпринимают для ремонта и оборудования купален, строительства вышек.

Исключительную заботу проявляют коммунистическая партия и Советское правительство об отдыхе детей и молодежи. „Наше государство,—говорит товарищ Сталин,—отличается от всех других государств тем, что оно не жалеет средств на хороший уход за детьми и хорошее воспитание молодежи“.

Скоро заканчивается учебный год, и сотни школьников города выедут в пионерские лагери. Прямая обязанность комсомольских и профсоюзных организаций—создать все условия для того, чтобы за лето наша молодежь хорошо отдохнула, окрепла, набралась здоровья, бодрости и сил для новых успехов в учебе. В городе нужно создать больше летних оздоровительных площадок, а также площадок для игр малышей.

Организовать культурный и здоровый отдых трудящихся в летний период — важнейший долг партийных, советских, профсоюзных и комсомольских организаций города.

ИЗВЕЩЕНИЕ

22 мая 1952 года, в 7 часов вечера, в актовом зале техникума проводится 6-я сессия городского Совета депутатов трудящихся.

На стройках коммунизма

На Цимлянском море

ПОВО-СОЛЕНОВСКИЙ (Ростовская область). Широко разливается в степи Цимлянское море. Его площадь уже достигла почти тысячи квадратных километров.

Вода достигла бетонных откосов земляной плотины, вытянувшейся далеко в степь, и подошла к массивным железным воротам четырнадцатого шлюза — предпоследнего шлюза Волго-Донского судоходного пути. Сейчас здесь кипит напряженная работа. Коллектив строителей, которым руководит т. Ковтуненко, заканчивает укладку бетона, возведение башен управления, монтирует электрооборудование. Воды Дона плещутся уже у дамбы аванпорта и скоро достигнут причала Цимлянского порта.

СТРОИТЕЛЬСТВО КОТЛОВАНА

КУЙБЫШЕВ. Свыше полутора миллионов кубометров грунта вынуто мощными экскаваторами из котлована под здание Куйбышевской ГЭС. Огромная выемка на правом берегу Волги становится все глубже. Дальнейшая разработка котлована требует проведения целой системы мероприятий по борьбе с грунтовыми водами.

Сюда со строительства Волго-Донского канала прибыли специалисты водопонизительных работ. Вокруг котлована началось бурение скважин-колодцев.

Смонтирована и пущена мощная насосная станция, которая начала откачку поверхностных вод из котлована.

Вагоны для строек коммунизма

ДНЕПРОДЗЕРЖИНСК. Сегодня на вагоностроительном заводе имени газеты «Правда» Государственная комиссия приступила к испытаниям нового цельнометаллического вагона для перевозки цемента на строительные площадки великих сооружений коммунизма на Волге, Днепре, Дону и Аму-Дарье.

Новый тип вагона создан конструкторами Кочешковым, Нехаевым, Чеботаревым, Коноваленко, Сизовой и другими. Его грузоподъемность —60 тонн. Погрузка цемента в вагоны производится через шланги при помощи сжатого воздуха. Разгрузка полностью механизирована.

Стахановец-рационализатор

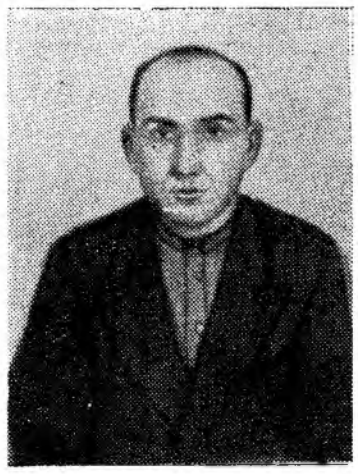

За короткое время работы в кузнечно-прессовом цехе кузнец-стахановец Егор Тигранович Бегляров завоевал уважение и авторитет на ремонтно-механическом заводе.

Строго соблюдая технологический процесс, добросовестно относясь к порученному делу, тов. Бегляров выполняет месячные нормы не ниже чем на 300 процентов, с хорошим и отличным качеством.

Недавно кузнец-стахановец изготовил штамп для отковки угольников специального назначения, что позволило намного повысить производительность труда по их изготовлению.

На снимке: Егор Тигранович БЕГЛЯРОВ.

Фото В. Алексеева.

Поток на строительстве производственных объектов

В дни предмайского социалистического соревнования во 2-м строительном районе на прорабстве тов. Датнева (участок, где начальником тов. Степанюк) был проведен чрезвычайно интересный опыт поточно-скоростного строительства сложного высотного сооружения.

Основное преимущество этого метода заключается в том, что он позволил на сравнительно небольшом по размерам объекте вести одновременно широким фронтом все разновидности строительных работ. Благодаря применению инвентарных стоек и коренных лесов и устройству междуэтажных рабочих настилов, в одно и то же время на одном этаже велись бетонные работы, на другом—вязка и установка арматуры, на третьем—установка опалубки.

Применение поточного метода организации труда позволило на строительстве данного объекта повысить темпы работ почти в пять раз против того, что было предусмотрено техническими условиями. В течение месяца здесь было выстроено семь этажей цеха из восьми. Аналогичное сооружение раньше строилось на этом же участке свыше полугода.

Высокий уровень организации работ на потоке положительно сказался и на повышении производительности труда строителей. Каждый строитель выполнял ежедневно свыше полутора норм.

М. РОМАНОВ.

Неорганизованный отдых

Пойма реки—излюбленное место отдыха трудящихся нашего города. Особенно многолюдно здесь в выходные дни. Сотни людей купаются, играют в футбол или в тени сосен читают книги.

Свежий смолистый воздух, прохладная речная вода, высокие сосны вперемежку с березами и осинами — все это благоприятствует здоровому отдыху. Поэтому и неудивительно, что жители нашего города полюбили это место.

Каждое воскресенье рабочие, инженеры, техники и служащие с семьями приходят на берег нагруженные продуктами, бутылками с кипяченой водой и квасом. Это говорит о том, что до сих пор руководители организаций и предприятий города не занимаются вопросами летнего отдыха трудящихся.

Торгующие организации города не организовали торговли на месте отдыха прохладительными напитками, мороженым, кондитерскими изделиями.

Городской комитет по делам физкультуры и спорта все еще не принимает мер к оборудованию площадок для футбола и волейбола, пляжа. Отдел культпросветработы горисполкома ничего не делает для ремонта имеющихся помещений летней эстрады и танцплощадки.

В ближайшие дни городскому комитету по делам физкультуры и спорта, отделу культпросветработы и руководителям торгующих организаций необходимо устранить отмеченные недостатки и по-настоящему организовать летний отдых трудящихся.

В. ИЛЬИН.

ВСЕНАРОДНОЕ СОЦИАЛИСТИЧЕСКОЕ СОРЕВНОВАНИЕ

Партия большевиков проявляет повседневную заботу о развитии социалистического соревнования, всемерно поддерживает все новое, что рождает творческая инициатива масс. Ярким выражением роста трудовой активности масс служит стахановское движение—наиболее жизненное и непреодолимое движение современности.

Великая сила творческого труда советских людей наглядно проявилась в годы Отечественной войны и в период послевоенного мирного строительства. Завоевав историческую победу в войне, советский народ развернул борьбу за восстановление и развитие народного хозяйства, обеспечил досрочное выполнение послевоенной пятилетки, сделал крупный шаг вперед в осуществлении сталинской программы коммунистического строительства. Советские люди ныне с огромным воодушевлением строят гигантские гидроэлектростанции и каналы, претворяют в жизнь великий план преобразования природы, борются за новый мощный подъем экономики и культуры.

Социалистическое соревнование в послевоенный период приняло всенародный характер и непрерывно обогащается новыми формами. Все шире внедряются высокопроизводительные приемы работы в металлургии, угольной и нефтяной промышленности, скоростные методы обработки металла в машиностроении, многие новаторские начинания в легкой промышленности, на транспорте и в строительстве. Большой размах приняло движение за переход к коллективным стахановским методам труда участков, цехов, целых предприятий и за массовое распространение передового опыта. С каждым днем растет творческое содружество деятелей науки и работников производства.

Социалистическое соревнование — закономерность и движущая сила экономического развития советского общества. В. И. Ленин еще в первые месяцы советской власти писал:

„Социализм не только не угашает соревнования, а напротив, впервые создает возможность применить его действительно ШИРОКО, действительно в МАССОВОМ размере, втянуть действительно большинство трудящихся на арену такой работы, где они могут проявить себя, развернуть свои способности, обнаружить таланты, которых в народе—непочатой родник и которые капитализм мял, давил, душил тысячами и миллионами“.

Более трети века прошло с тех пор, как были сказаны эти замечательные слова. Весь ход исторического развития подтвердил гениальное ленинское предвидение. Социалистическое соревнование в СССР и странах народной демократии является могучей созидательной силой.

Полную противоположность социализму представляет капитализм с его системой наемного рабства. Капитализм обрекает рабочих на жестокую эксплуатацию, голод и нищету, превращает труд в тяжелое и зазорное бремя.

Советские люди навсегда освободились от капиталистического рабства и создали жизнь, полную радостного труда и творческого вдохновения. Труд в Советской стране поднят на небывалую высоту. Новаторы производства, передовики соревнования в городе и деревне удостаиваются высоких званий Героя Социалистического Труда и лауреата Сталинской премии. Богатейший опыт социалистического соревнования в СССР имеет огромное международное значение. Его глубоко изучают, им вооружаются трудящиеся стран народной демократии, строящие социализм.

Социалистическое соревнование —живое, творческое дело миллионов, оно развивается и обогащается в процессе практической деятельности масс. Характерная особенность соревнования на нынешнем этапе состоит в том, что его участники уже не удовлетворяются количественными результатами, а стремятся **всемерно улучшать качественные показатели работы предприятий.**

Коммунистическая партия, Советское правительство требуют от местных партийных, хозяйственных и профсоюзных организаций повышения уровня руководства соревнованием. Между тем на ряде предприятий еще имеются серьезные недостатки в организации соревнования. Не преодолены до конца элементы канцелярско-бюрократического метода руководства соревнованием, зачастую отсутствует глубокая воспитательная работа с каждым участником соревнования. Во многих случаях все еще слабо используются внутренние резервы производства, соревнование не направлено на коренное улучшение качественных показателей работы.

Недостатки в организации соревнования проявились, в частности, в том, что под видом новой формы соревнования приняла широкие размеры неправильная практика передачи отдельным рабочим, колхозникам, коллективам трудящихся на так называемую социалистическую сохранность государственного и колхозного имущества.

Подобная практика подменяет творческую инициативу масс надуманной затеей, отвлекающей внимание трудящихся от действительных задач социалистического соревнования за выполнение и перевыполнение производственных планов, улучшение качественных показателей работы. Это искусственно навязываемое новшество снимает установленную законом ответственность с руководителей предприятий, цехов, колхозов и других должностных лиц за состояние вверенного им государственного и колхозного имущества, приводит на деле к обезличке и нарушению правил технической эксплуатации оборудования и машин, отвлекает много времени и сил на составление всякого рода бюрократической документации по оформлению передачи оборудования на сохранность, тем самым наносит ущерб интересам государства и колхозов.

Задача партийных и хозяйственных руководителей состоит в том, чтобы до конца устранить недостатки в организации соревнования и поднять руководство соревнованием на еще более высокий уровень.

Партийные организации призваны постоянно возглавлять творческую инициативу масс, поддерживать начинания передовиков производства, вести борьбу с любыми проявлениями застоя и косности, смело расчищать путь всему новому, передовому, прогрессивному. Надо всюду обеспечить гласность в соревновании, сопоставимость его результатов, широкий обмен опытом, хорошо организовать показ хода и результатов соревнования.

Необходимо повседневно и конкретно руководить социалистическим соревнованием, внимательно относиться к начинаниям стахановцев, к их советам и предложениям, помогать отстающим рабочим, поднимать их до уровня передовых, смелее развертывать критику недостатков.

В первомайских Призывах ЦК ВКП(б) перед работниками промышленности и сельского хозяйства поставлены задачи огромной важности. Партия Ленина — Сталина зовет советских людей на борьбу за новый мощный подъем экономики и культуры нашей великой социалистической Родины, за дальнейший рост могущества Советского государства.

Широко развертывая социалистическое соревнование за досрочное выполнение народнохозяйственного плана 1952 года, советский народ добьется новых успехов в строительстве коммунизма.

(Из передовой „Правды“ от 29 апреля 1952 года).

Трибуна новатора

По новому методу

Леонид Александрович Робинов работает старшим прорабом в коллективе, где начальником т. Разумовский. Здесь ему впервые пришлось столкнуться с изготовлением специальных резервуаров больших емкостей.

Прибыв на участок, он сразу же ознакомился с техническими условиями и проектом сборки и перекрытия емкостей. Согласно чертежам на горизонтальную стенку резервуара необходимо было уложить и сварить 700 листов стали по 44 килограмма каждый. И вся эта работа выполнялась вручную. Производственный процесс также усложнялся и тем, что все сварочные работы приходилось выполнять на воздушной подушке, заранее раскладывая все листы. А число стыковых сварок насчитывалось 2800. Все это сильно затрудняло работу, для выполнения которой требовалось установить дополнительные леса, строить временные вспомогательные площадки.

Для изготовления резервуаров участку были даны самые сжатые сроки. Выполнить работу в срок ранее применявшимся методом коллектив не мог. Нужно было найти более рациональный метод ведения строительных работ, чтобы оправдать доверие, оказанное правительством. Выполнить задание в срок—вот задача, которая стояла перед коллективом участка.

Стремясь досрочно окончить сборку емкостей, рабочие и инженерно-технические работники проявили большую творческую активность. Ими было внесено много рационализаторских предложений. В поисках нового участвовал и т. Робинов, но безрезультатно. Так прошел месяц.

Присматриваясь к сборке вертикальных стен резервуара, у него однажды возникла мысль—сварку листов для перекрытия производить не на воздушной подушке, а на жесткой площадке в одном-двух определенных местах. Случайно возникший проект он разработал подробно и произвел технические расчеты, согласно которым определил, что при новом методе сварки вместо 2800 швов можно получить всего 8 монтажных стыков.

Теперь появились очень большие возможности. Для механизации всех трудоемких процессов Леонид Александрович предложил изготовить на одной оси резервуара две специальные площадки, которые являются постоянными рабочими местами сварщиков.

Механической лебедкой железный лист поднимается с земли на рабочее место. Размеры площадки позволяют вместить до трех листов в длину, где первые листы сваривоются между собой в ширину, а все последующие — внахлестку и также в ширину.

Через систему блоков механической лебедкой собранная из отдельных листов полоса тросом передвигается с рабочей площадки к центру резервуара. Эта работа производится одновременно на обеих площадках. Для наименьшей траты сил за рабочим местом сварщика по пути движения полосы устанавливаются вращающиеся ролики. А для большей надежности крепления троса лебедки к сваренной полосе по длине первых трех листов приваривается железный уголок, который после окончания сборки листов отбивается.

Метод, предложенный тов. Робиновым, дает возможность экономить десятки тысяч рублей, намного сокращает время сборки перекрытия резервуаров, значительно улучшает качество работы. В настоящее время появилась возможность избегать дополнительных затрат на строительство вспомогательных сооружений.

При тщательной разработке этого метода оказалось, что таким же способом можно вести монтаж и вертикальных стенок емкостей.

В. АЛЕКСЕЕВ.

Перед экзаменами

Немало усилий сейчас, в последние дни подготовки к экзаменам, прилагают пионеры нашей школы. Они знают, чтобы успешно сдать экзамены, надо хорошо повторить весь материал. Так учащиеся и делают.

По советам учителей они тщательно повторили весь пройденный материал. Примерно готовятся к экзаменам ученики 6 класса «Б» Оксана Мушко, Аня Суворова, Валя Шевцова, а также учащиеся 5-го класса «А» Володя Васьков, Юра Речистер и Валя Моргунова.

Хорошо спланировала свое время, повторяя материал, группа учащихся 7-х классов: Нина и Соня Кореневы, Эльвира Винникова, Тамара Еременко и другие. На повторение каждого предмета у них отведен отдельный день.

Особое внимание уделяют ребята повторению русского языка. На консультациях преподаватель русского языка Нина Игнатьевна Иванова рассказывает им много интересного. Географию семиклассники уже повторяют второй раз.

Повторение закончено по всем предметам. Это говорит о том, что пионеры нашей школы к экзаменам придут хорошо подготовленными.

Н. ВАРФОЛОМЕЕВА,
старшая пионервожатая школы № 2.

СВЕРХМОЩНАЯ ПАРОВАЯ ТУРБИНА

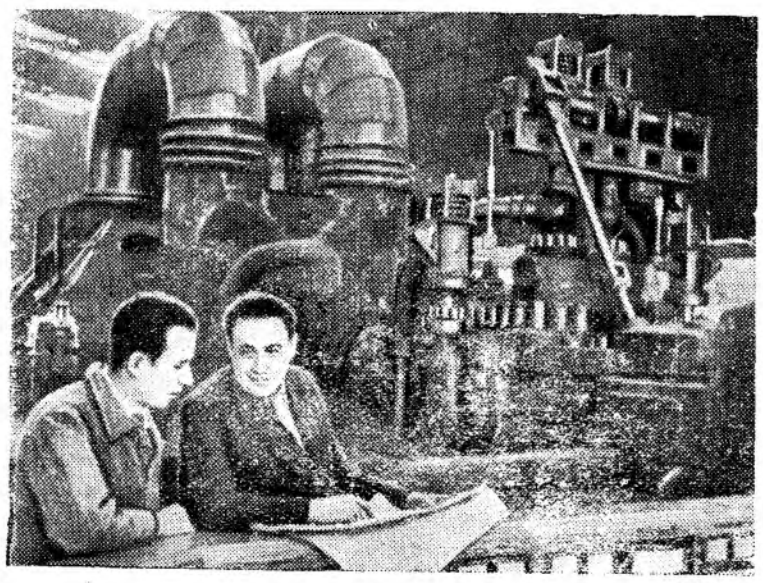

Коллектив Ленинградского Металлического завода имени И. В. Сталина закончил сборку на испытательном стенде первой в мире паровой турбины, мощностью в 150 тысяч киловатт — самой мощной и быстроходной турбины в мире. На заводе ее назвали турбиной мира. Новая турбина рассчитана для работы на повышенных скоростях и высоких параметрах пара. Она снабжена новой системой автоматического управления. Длина ее—22 метра. Она будет потреблять топлива на 10 проц. меньше, чем турбина высокого давления в 100 тыс. киловатт, и приводиться в движение паром при давлении 170 атмосфер. Испытания на стенде — сложнейшей испытательной станции—дали блестящие результаты. Приближаются к концу также работы по сооружению котельного агрегата турбины. Его трубы изготавливаются из легированной стали новых марок, не применявшихся еще в котлостроении. Трубы пароперегревателя будут работать под сверхвысоким давлением. Температура в них достигает уровня, при котором стенки труб светятся.

На снимке: на испытательном стенде. У пульта управления турбины инженер-электрик К. П. Геруцкий (слева) и начальник сектора электроаппаратуры В. А. Блох.

Фото А. Михайлова.

Пресс-клише ТАСС.

Из писем читателей газеты „Знамя коммунизма“

Сделаем наш город красивым и благоустроенным!

* *

С помощью горожан

Силами коллектива тов. Протасова развернулись большие работы по благоустройству нашего города. Производится планировка проезжей части и тротуаров улиц, подготовка их к асфальтированию.

Для того, чтобы труд строителей дал максимальную пользу, надо оказывать им посильную помощь и содействие, оберегать сооружения. Это—обязанность всех организаций, долг каждого гражданина нашего города.

Между тем, имеют место факты, когда отдельные люди, проявляя халатность и безответственность, наносят большой ущерб проводимым работам по благоустройству. Многие водители автомашин грубо нарушают правила уличного движения. Хуже того, некоторые из них, заехав на закрытую улицу, сворачивают на газоны и тротуары, ломают бордюры, нарушают полотно, сбивают знаки. Все это проходит безнаказанно.

Не контролируют соблюдение правил уличного движения работники городского отделения милиции, которые обязаны, наконец, навести порядок в этом деле. До сих пор по улицам преспокойно бродят и уничтожают озеленение козы и коровы.

Все жители должны ценить и уважать труд строителей, оказывать им всемерную помощь в их важной работе по благоустройству нашего родного города.

Б. ШКУРДАЛОВ,
инженер-геодезист.

*

На глазах у руководителей

В прошлом году перед управлением строительства были разбиты клумбы, газоны и обнесены металлическими оградками. Это хорошее и нужное дело, оно украсило как само здание управления, так и прилегающую к нему территорию. Однако в результате бесконтрольности со стороны хозяйственников управления весь этот благоустроенный участок производит сейчас гнетущее впечатление. Часть металлических оградок, благодаря разрешенному здесь проезду автомашин, смята и исковеркана. Странно то, что все это происходит на глазах у руководителей строительства, которые ежедневно наблюдают, как постепенно уничтожается сделанное. Однако мер против этого не принимается. Таким образом единственный более или менее благоустроенный участок города преступно разрушается.

К сожалению, подобное отношение к благоустройству не единично. Необходимо восстановить здесь все разрушенное, а виновных в этом привлечь к ответственности.

Необходимо обратить также внимание строителей и на то, что благоустройство города ведется непланово, бессистемно. Начиная работы в одном месте и не доведя их до конца, приступают в другом, где повторяется то же самое. В результате мы не имеем ни одного полностью благоустроенного участка.

Пора, наконец, решительно покончить с бесхозяйственной тратой государственных средств и несоциалистическим отношением к вопросам благоустройства.

М. ВОРОНОВ.

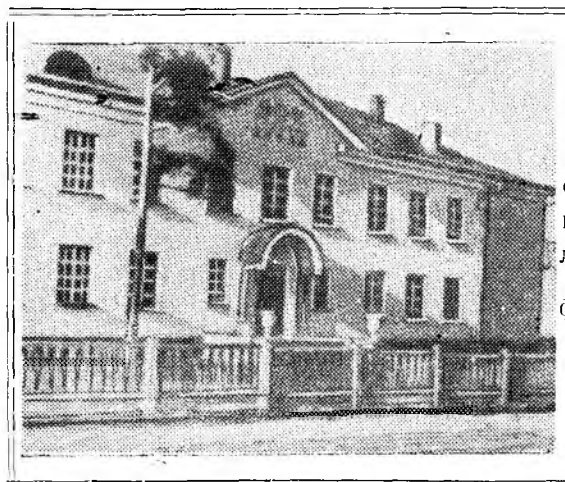

На снимке: общий вид семилетней школы № 5.

Фото В. Алексеева.

Хорошая инициатива школьников

Хорошую инициативу в озеленении школы проявили учащиеся школы № 1. Еще прошлой осенью они посадили множество саженцев. Сейчас под руководством преподавателя биологии Клавдии Георгиевны Рябовой ребята взрыхлили землю вокруг этих деревцев, на место погибших посадили новые. На днях учащиеся провели вокруг школы дополнительное озеленение, посадив более 100 кустов акаций и других кустарников. Они также подготовили ямы, в которые будут посажены яблони.

Самое активное участие в этом принимают ученики 6-х классов. Почти каждый ученик прикреплен к небольшому участку, где он любовно и бережно ухаживает за молодыми растениями, удобряет и поливает их. Особенный интерес проявляют ученики Люда Рисовер, Ира Макеева, Оля Серикова, Валя Косенко, Люда Кузюкова, Клара Казакевич, Юра Лубков и многие другие. Ученики школы готовят к высадке цветы. Сейчас они старательно присматривают за рассадой, делают и приготовляют клумбы.

«Украсим свою школу зеленью» — так решили учащиеся этой школы.

Л. ТИХОВ.

О мусорных ящиках и помойных ямах

В поселке Майск возле каждого дома, принадлежащего строительству, есть мусорные ящики и помойные ямы, которые регулярно очищаются. Мусор на автомашинах вывозится за город.

Совсем иной вид во дворах домов, принадлежащих жилищно - коммунальному управлению. Здесь нет ни помойных ям, ни мусорных ящиков. Дворы загрязнены, так как мусор вываливается и помои выливаются где попало. Канавы, которые совсем недавно очищались от снега, уже залиты помоями.

Грязно на площади перед кинотеатром. Возле находящегося рядом общежития—большая куча мусора. Скоро отбросы будут разлагаться, появится рой мух, а ведь сюда, на площадь и в кинотеатр, идут отдыхать сотни жителей поселка—и взрослых и детей. Ничего не делается здесь и для озеленения улиц и домов.

Руководителям жилищно-коммунального управления и горкомхоза давно пора вплотную заняться вопросом благоустройства поселка Майск.

А. КУЛЯСОВА.

Самый грязный двор

Наступили теплые дни. Жители нашего города стремятся проводить часы отдыха на свежем воздухе. Целыми днями находятся на улице маленькие дети. Во многих дворах для них привезли песок, оборудуются грибки и т. д.

Однако плохо приходится малышам, проживающим в доме № 1 50-го квартала. Их двор самый грязный и неблагоустроенный не только в квартале, но, наверное, и во всем городе. Здесь кругом мусор, битое стекло, дворник никогда не убирает. Возле ассенизационного колодца обвалилась земля и образовалась яма, в которую могут упасть дети.

В ночное время опасность грозит и взрослым, так как возле дома имеется еще несколько ям. Ничего не делается, чтобы засыпать и заровнять эти ямы. Во дворе жильцы всех 18 квартир держат топливо.

Как видно, управдом 50-го квартала бессилен навести в нашем дворе чистоту и порядок. Руководители жилищно-коммунального управления должны помочь ему в этом.

Г. БОРЕЙША.

На городские темы

Наш город беспрерывно растет. В нем становится все больше жилых и общественных зданий, вырастают новые кварталы, с каждым днем увеличивается количество жителей. Все это ставит перед общественными организациями и, главным образом, перед жилищно-коммунальным управлением, большие и ответственные задачи по наведению порядка в городе, по его благоустройству. Однако этим вопросом никто не занимается. Вот факты:

Весь город в пыли

Сейчас с наступлением лета и отсутствием асфальтового покрытия дорог очень большие неудобства приходится испытывать жителям города из-за пыли. Весь воздух насыщен ею так, что буквально нечем дышать. И, несмотря на это, никаких мер для оздоровления атмосферы города, для очистки его от пыли не предпринимается. Между тем, большую помощь в этом отношении могла бы оказать поливка улиц. Сделать это вполне возможно и нужно. Большинство домов имеет для этой цели поливные краны, а там, где их нет, нетрудно поставить. Естественно, что дальше такое положение нетерпимо. Нужно немедленно организовать регулярную поливку улиц, что значительно уменьшит количество пыли и создаст более здоровые условия для трудящихся нашего города. Одновременно с этим пора и более энергично приступить к асфальтированию дорог, т. к. только это полностью решит вопрос создания здоровой атмосферы в городе.

Зеленые насаждения уничтожаются

Одним из наиболее приятных впечатлений о нашем городе создает зеленый массив леса. Поэтому охрана лесных насаждений, посадка новых—одно из важнейших мероприятий в общем плане благоустройства города. Казалось бы, что этому вопросу должно быть уделено со стороны городских общественных организаций и, прежде всего, горкомхоза особенно большое внимание. В действительности же этого нет. За охраной зеленых насаждений в городе никто не следит, в результате чего они постепенно уничтожаются. Большой ценностью являются сосны. Сохранить их—святая обязанность всех, однако отношение к ним, которое наблюдается в настоящее время, ни в коей мере не способствует их росту.

Что можно увидеть в каждом квартале нашего города?

В сосны безжалостно вбивают гвозди, на них устраивают качели, турники, сосны превращают в телефонные столбы и т. д. Если не пресечь это варварское отношение, то естественный зеленый массив неизбежно будет уничтожен. Нужно объявить решительную борьбу с той частью жителей города, которая, не заботясь о сохранении насаждений, способствует их уничтожению.

Необходимо обратить также внимание на небрежное отношение к зеленому массиву строителей и обязать их более осторожно обращаться с невырубленными соснами.

Не лучше обстоит дело и с искусственными насаждениями. Так, например, осенью прошлого года в городе было высажено большое количество саженцев ценных пород. Однако, ввиду того, что за ними никто не следил, не заботился о сохранности их, многие саженцы уже вытоптаны, сломаны, повреждены и т. д. В этом отношении особенно характерна судьба саженцев у кинотеатра «Победа», где они полностью уничтожены. Такая же участь, если не будут приняты меры, ожидает и деревца по улице Мира.

Дворы завалены хламом

Большая роль в благоустройстве нашего города принадлежит и его жителям, долг которых всемерно поддерживать и следить за чистотой в нем. К сожалению, у нас в этом отношении положение также оставляет желать много лучшего. В результате полной нетребовательности домоуправлений некоторая часть жителей около своих домов устроила дровяные склады. Наличие штабелей дров, бревен, досок и т. д. перед домами придает очень непривлекательный вид нашему городу, как это, например, можно наблюдать в кварталах 35, 37, 38 и др. Хранение дров, угля и т. п. около домов, ведущее к захламлению внутриквартальных территорий, не вызывается необходимостью и поэтому надо через домоуправления потребовать от жителей, чтобы все это было немедленно устранено.

Точно также необходимо потребовать соблюдения чистоты и своевременной вывозки навоза от держателей скота. Нельзя допускать, чтобы у жилых домов скапливался навоз и создавались антисанитарные условия.

Б. ЕЛЬЦОВ.

Заявление генерала Нам Ира

ПЕКИН. (ТАСС). Корреспондент агентства Синьхуа передал вчера из Кэсона: командующий американскими агрессивными вооруженными силами в Корее Риджуэй нагло заявил вчера, что его командование использует «любую силу, какая будет необходима», для подавления справедливого сопротивления корейских и китайских пленных в попытке насильственно задержать их под предлогом так называемой «добровольной репатриации». В то же время американцы до сих пор не дали какого-либо ясного ответа в отношении двух серьезных случаев массовых убийств захваченного в плен персонала нашей стороны 18 февраля и 13 марта.

На сегодняшнем заседании делегаций в полном составе на переговорах о перемирии в Корее глава делегации генерал Нам Ир, по указаниям верховного командующего корейской Народной армии и командующего китайскими народными добровольцами, серьезно предупредил американскую сторону против их зверских действий, которые являются абсолютно нетерпимыми.

Нам Ир заявил:

Я уполномочен командующими нашей стороны уведомить вашу сторону, что находящийся у вас захваченный персонал нашей стороны стал объектом ряда планомерных варварских мероприятий, проводимых вашей стороной в попытке осуществить свое настойчивое намерение насильственно задержать наш захваченный персонал. Эти преступления, которые ваша сторона совершает под вывеской так называемой «добровольной репатриации», полностью нарушают Женевскую конвенцию о военнопленных и элементарнейшие правила человеческого поведения. Сопротивление нашего захваченного персонала этим незаконным и несправедливым мерам, предпринимаемым вашей стороной, является совершенно естественным. Ваши неоднократные кровавые репрессии в отношении нашего захваченного персонала не поколебали его сильного желания быть репатрипированным. Ваша сторона еще не дала ясного ответа относительно двух ужасных случаев массового уничтожения нашего захваченного персонала 18 февраля и 13 марта, причем 9 мая командующий вашей стороны даже открыто заявил, что ваша сторона готовит новую расправу с беззащитным захваченным персоналом нашей стороны. Это совершенно нетерпимо. Ваша сторона должна твердо знать, что защита находящихся у нее военнопленных является неуклонной обязанностью командующих обеих сторон. Ваша сторона должна нести полную и абсолютную ответственность за безопасность захваченного персонала нашей стороны».

Газета „Нейес Дейчланд" о сделке Аденауэра с Шуманом

БЕРЛИН. (ТАСС). Газета «Нейес Дейчланд» опубликовала 11 мая собственную корреспонденцию из Парижа, в которой говорится:

«Согласно сведениям, полученным корреспондентами некоторых парижских газет из европейского отдела французского министерства иностранных дел, государственный департамент США в течение последних 48 часов направил федеральному канцлеру Аденауэру и французскому министру иностранных дел Роберу Шуману проект неофициального соглашения по саарскому вопросу и предложил им как можно скорее заключить соглашение в форме личного обмена письмами. Основное содержание этих писем сводится к следующему:

1. Правительство федеральной республики не будет возражать против того, чтобы Саарской области был предоставлен статут автономного государства в рамках европейского сообщества. Одновременно с этим правительство федеральной республики Германии признает особые экономические интересы Франции в Саарской области.

2. Правительство Французской республики заявляет о своем благосклонном отношении к участию значительных контингентов немецких войск в европейской армии, к включению ряда нацистских генералов в командование европейской армией и к созданию в федеральной республике Германии генерального штаба.

3. Окончательно саарский вопрос будет урегулирован министрами иностранных дел США, Великобритании, Франции и федеральной республики Германии после подписания «общего договора» трех западных держав с федеральной республикой Германией.

В этой связи в журналистских кругах французской столицы констатируют, что заявления Аденауэра о прекращении парижских переговоров по саарскому вопросу, и в частности его заявление в федеральном парламенте от 23 апреля этого года, были рассчитаны исключительно на то, чтобы скрыть от немецкого народа уже заключенную закулисную сделку о фактической передаче Саарской области Франции и успокоить общественное мнение Западной Германии.

Безработица в Англии

ЛОНДОН. (ТАСС). 9 мая английское министерство труда сообщило, что на 1 апреля число безработных в Англии составляло 467.900 человек. Кроме того, частично занятых рабочих насчитывалось 276.000.

События в Корее

Сообщение Главного командования Народной армии

ПХЕНЬЯН. (ТАСС). Главное командование Народной армии Корейской Народно-Демократической Республики сообщило:

На всех фронтах соединения Народной армии в тесном взаимодействии с частями китайских народных добровольцев продолжали успешно отбивать ожесточенные атаки противника, нанося ему потери в живой силе и технике.

На западном фронте восточнее Паньмыньчжоня противник силами около двух батальонов пехоты при поддержке авиации и более 20 танков несколько раз пытался атаковать оборонительные позиции наших войск, однако был отброшен, потеряв убитыми, ранеными и пленными более одного батальона. Уничтожено 6 вражеских танков и 5 автомашин.

На центральном и восточном фронтах атаки противника были также отбиты с большими для него потерями.

Сегодня наши зенитные части и стрелки-охотники за вражескими самолетами сбили 8 вражеских самолетов.

Агентство Синьхуа о волнениях в лагерях военнопленных на острове Кочжедо

ПЕКИН. (ТАСС). Корреспондент агентства Синьхуа передает из Кэсона 10 мая:

7 мая военнопленные в лагере № 76 на острове Кочжедо задержали бригадного генерала Додда, непосредственно несущего ответственность за преследования захваченного персонала нашей стороны в этом лагере. Военнопленные были крайне возмущены варварскими действиями американских агрессоров, к которым они прибегают для того, чтобы насильственно задержать военнопленных. Этот геройский поступок в сопротивлении варварским действиям американцев в отношении военнопленных вполне оправдан. Хорошо известно, что американские агрессоры используют все возможные зверства для того, чтобы достигнуть своей цели—задержать захваченный персонал нашей стороны. Они бесчеловечно применяют силу, татуируют пленных и заставляют кровью подписывать петиции.

В ответ на это уместное и естественное сопротивление захваченного персонала нашей стороны командующий американскими агрессивными вооруженными силами Риджуэй 9 мая открыто приказал использовать «любую силу, какая будет необходима», для того, чтобы подавить это сопротивление. По сообщению агентства Юнайтед Пресс от 10 мая, вооруженные войска окружили лагерь и готовятся к нападению.

Американские агрессоры готовы прибегнуть к массовым убийствам, еще более жестоким, чем те, которые имели место раньше, к истреблению пленных, твердо сопротивляющихся попытке задержать их.

Письмо в редакцию

Когда будет упорядочен ремонт оборудования?

Инженеры и техники нашего производства, каждый на своем посту, выполняют большую работу по комплектации цехов оборудованием, завозят арматуру и машины в ремонт и строго следят за сроком выполнения заказа монтажными организациями.

Однако некоторые руководители предприятий из месяца в месяц оттягивают сроки ремонта машин, что в конечном счете приводит к срыву монтажа оборудования в пусковых цехах.

Так, в ремонтную контору, где начальником тов. Панежа, еще в октябре прошлого года были сданы насосы, в которых требовалось отшлифовать валы. Начиная с декабря, работники дирекции ежемесячно обращаются по ремонту насосов к начальнику производственно-технического отдела тов. Емельяненко, но каждый раз слышат: «На днях приступим», «Скоро будут готовы». Однако прошло около 8 месяцев, а к ремонту насосов еще не приступали, хотя они полностью укомплектованы. Неизвестно, когда же будет упорядочен ремонт оборудования на предприятии, которым руководит тов. Панежа?

А. ПИНСКЕР.

СПОРТ

Открытие летнего спортивного сезона

В воскресенье на стадионе „Динамо" в поселке Майск состоялось открытие летнего спортивного сезона по футболу. Спортивный праздник начался парадом футболистов команд спортивных обществ города.

Перед началом игр была проведена эстафета, в которой победу одержала команда „Труд".

На футбольном поле встречаются команды ремонтно-механического завода, где побеждает первая команда. Со счетом 5:0 выиграли футболисты „Труда" у команды техникум II-я. К концу блиц-турнира команды „Труд" и РМЗ 1-я набрали по 5 очков. Между этими командами состоялась очередная встреча, в которой оспаривалось первенство. Но она не принесла никаких результатов. По условиям встречи первенство при равном количестве очков присуждается команде, занявшей лучшее место в эстафете. Итак команде „Труд" вручены переходящий приз (настольные часы), почетная грамота и диплом первой степени городского комитета физкультуры и спорта. Первая команда РМЗ получила почетную грамоту и диплом второй степени.

Успешно в этот день выступали также команда ПЭК и футболисты коллектива т. Кириченко.

По следам материалов рейда

Меры приняты

В № 30 за 13 апреля 1952 года газеты «Знамя коммунизма» были помещены материалы рабкоровского рейда по проверке торгующих организаций, в которых говорилось о неудовлетворительной работе работников торговли города.

Как сообщил в редакцию коммерческий директор городского торга т. Кривенко, по улучшению торговли приняты конкретные меры.

Заведующий магазином № 15 тов. Хромин за невнимательное отношение к нуждам покупателей от занимаемой должности освобожден. Продавцу гастрономического отдела этого магазина тов. Боркиной вынесен выговор с предупреждением. За повторение подобных случаев она будет снята с работы.

На работников магазина № 4 за нарушение правил советской торговли наложены строгие административные взыскания. Отмеченные в газете недостатки в магазине № 1 устранены.

Строгое административное взыскание наложено также и на заведующую хлебным магазином № 10. Отмеченные недостатки устранены, с работниками магазинов проведены занятия по санитарному минимуму.

Извещение

Городской комитет ВКП(б) просит зайти в сектор учета единого партбилета и партстатистики ГК ВКП(б) следующих товарищей:

Антонова Александра Андреевича, Бархатова Константина Николаевича, Боженова Владимира Викторовича, Вокина Иннокентия Степановича, Димова Георгия Никитича, Карпова Василия Михайловича, Козлова Павла Ивановича, Корощенко Николая Сергеевича, Мальцева Григория Григорьевича, Никифорову Надежду Федоровну, Просветову Евдокию Ивановну, Плотникова Дмитрия Антоновича, Тереховую Зою Павловну, Фирсова Петра Егоровича, Янчеву Александру Петровну.

Знающих место работы или жительство этих товарищей просим сообщить в ГК ВКП(б).

Горком ВКП(б).

Редактор В. П. БОГАТЫРЕВ.

Адрес редакции и типографии: Соцгород, улица Мира, дом № 8; телефон № 5—81 (2 звонка.)

03209 Типография газеты „Знамя коммунизма" Зак. № 641