Пролетарии всех стран, соединяйтесь!

ЗНАМЯ КОММУНИЗМА

Орган горкома ВКП(б) и городского Совета депутатов трудящихся

ГОД ИЗДАНИЯ ПЕРВЫЙ

№ 37 (44)

ЧЕТВЕРГ

8 МАЯ 1952 г.

Цена 15 коп.

Завтра—День Победы

Да здравствует героический советский народ и его доблестные Армия и Военно-Морской Флот!

Да здравствует наш любимый вождь и полководец Генералиссимус Советского Союза товарищ Сталин!

Во имя Родины

С большим патриотическим подъемом отпраздновали советские люди Первое Мая — день международной солидарности трудящихся всех стран.

Советский народ успешно выполнил основные задачи послевоенной сталинской пятилетки, добился быстрого восстановления народного хозяйства и значительного превышения довоенного уровня промышленности и сельского хозяйства. Эти успехи воодушевили советских людей на новые подвиги. На плакатах, транспарантах, с которыми они шли на демонстрацию, были отражены величественные победы пятилетки и новые победы, одержанные в предмайском социалистическом соревновании.

Новым свидетельством патриотической сплоченности, морально-политического единства советских людей является подъем, с каким была встречена 6 мая весть о постановлении правительства—выпуске Государственного займа развития народного хозяйства СССР. Трудящиеся знают, что средства, поступающие в Государственный бюджет от наших займов, направляются на упрочение экономической жизни страны и увеличение ее общественного богатства. Они знают, что их трудовые сбережения, отданные взаймы государству, помогут построить грандиозные электростанции и каналы, новые фабрики, заводы, шахты и рудники. Вот почему каждый раз, когда правительство выпускает новый заем, советские люди считают своим патриотическим долгом не только трудом, но и своими сбережениями помогать выполнять Государственный бюджет.

Через несколько дней исполнится семь лет с тех пор, как смолкли залпы Великой Отечественной войны. За это время советский народ добился замечательных побед, достиг нового расцвета в хозяйственном и культурном строительстве Союза Советских Социалистических Республик.

Наш заем—это новый вклад в дело мира. И каждый советский гражданин считает своим патриотическим долгом, кровной обязанностью, диктуемой самим сердцем, поддержать решение Советского правительства о выпуске нового займа и отдать взаймы государству свои сбережения.

Подписка на заем—дело большой государственной важности. Проведение ее организованно и с хорошими результатами—почетная и ответственная задача всех партийных, профсоюзных и комсомольских организаций, всей советской общественности. Чтобы выполнить ее, необходимо разъяснить каждому трудящемуся значение нового займа для народного хозяйства, для дальнейшего повышения материального благосостояния советского народа. Нужно, чтобы сейчас агитаторы были привлечены к агитационно-массовой работе среди трудящихся города, чтобы они на ярких примерах из советской действительности показывали, куда идут наши займы, показывали коренное отличие их от займов в капиталистических странах.

Единодушной подпиской на новый государственный заем еще более укрепим могущество социалистической Родины—твердыни дружбы и славы народов нашей страны, несокрушимого оплота мира во всем мире! Отдавая свои средства взаймы государству, ускорим претворение в жизнь сталинской программы строительства коммунизма!

Государственный заем развития народного хозяйства СССР явится новым вкладом в дело строительства коммунизма, будет способствовать дальнейшему подъему экономики и культуры в нашей стране.

Все, как один, подпишемся на новый заем!

Торжественное собрание, посвященное Дню печати

5 мая в кинотеатре „Победа“ состоялось торжественное собрание партийного, советского, профсоюзного и комсомольского актива, работников газет города, посвященное Дню большевистской печати.

Торжественное собрание открыл секретарь городского комитета ВКП(б). С огромным воодушевлением присутствующие избрали в почетный президиум Политбюро ЦК ВКП(б) во главе с товарищем И. В. Сталиным.

С докладом о Дне большевистской печати выступил редактор городской газеты „Знамя коммунизма“ тов. Богатырев В. П.

Под бурные, долго несмолкающие аплодисменты участники собрания приняли приветствие великому вождю и учителю советского народа товарищу И. В. Сталину.

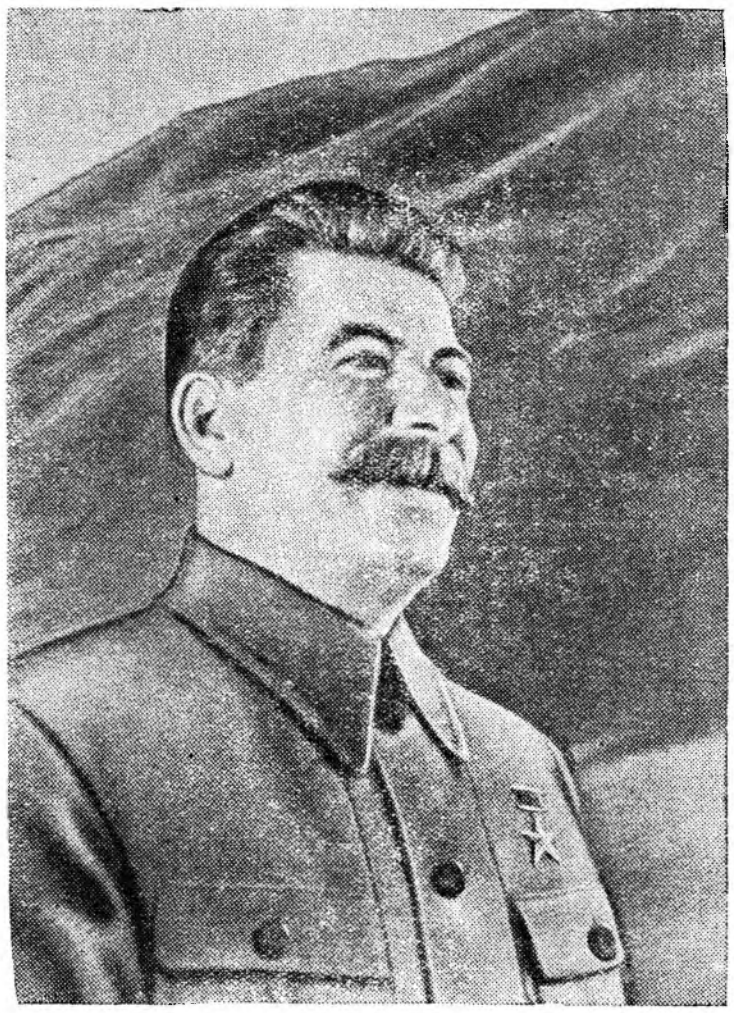

В Совете Министров СССР

О выпуске Государственного займа развития народного хозяйства СССР

(выпуск 1952 года)

В целях привлечения средств населения для дальнейшего развития народного хозяйства СССР, финансирования строительства Куйбышевской и Сталинградской гидроэлектростанций на р. Волге, Каховской гидроэлектростанции на р. Днепре, Главного Туркменского, Южно-Украинского и Северо-Крымского каналов Совет Министров Союза ССР постановил:

1. Выпустить Государственный заем развития народного хозяйства СССР (выпуск 1952 года) на сумму 30 миллиардов рублей сроком на 20 лет.

2. Облигации займа и выигрыши по ним освободить от обложения государственными и местными налогами и сборами.

3. Утвердить представленные Министерством финансов СССР условия выпуска Государственного займа развития народного хозяйства СССР (выпуск 1952 года).

4. Подписку на заем начать 6 мая 1952 года.

Пусть цветет наша Отчизна

С большой радостью встретили весть о выпуске нового Государственного займа работники научно-исследовательского института.

Митинг открыл секретарь парторганизации тов. Харлампиев. Слово для информации о постановлении Совета Министров СССР предоставляется т. Соболевой.

Токарь-стахановец, инвалид Отечественной войны, т. Петровский, выступая, сказал:

— С каждым днем все сильнее и могущественнее становится наша Отчизна, возвышаются ее грандиозные стройки, улучшается материальный и культурный уровень советских людей. Мне радостно сознавать, что мои деньги будут вложены в дальнейший расцвет моей страны, в сооружение великих строек коммунизма, в укрепление мира во всем мире. Я призываю весь наш коллектив единодушно подписаться на новый заем.

— От имени работников металлографической лаборатории, — говорит старший научный сотрудник т. Смагина, — заверяю, что мы все, как один, подпишемся на Государственный заем — заем мира.

На митинге выступили директор института т. Вещев, конструктор т. Оглоблин, инспектор т. Рисовер, секретарь комсомольской организации т. Таранина. Они призвали дружно подписаться на заем и заявили, что этот заем послужит строгим предупреждением поджигателям войны. Пусть знают, что советские люди сплоченно стоят на страже мира.

Великая победа

Завтра исполняется семь лет со дня победоносного завершения Великой Отечественной войны советского народа против гитлеровских захватчиков.

Всемирно-историческая победа Советского Союза в Великой Отечественной войне—это победа советского общественного и государственного строя, победа Советской Армии, героически выдержавшей все невзгоды войны и наголову разбившей армии наших врагов.

Историческая победа нашего народа в Великой Отечественной войне — результат руководства коммунистической партии, мудрая политика, которая составляет жизненную основу советского строя. Организаторская работа партии соединила воедино и направила к общей цели все усилия советских людей, подчинив все наши силы и средства делу разгрома врага.

Вооруженную борьбу советского народа против фашизма возглавил величайший полководец товарищ Сталин. Он воодушевил советский народ и его Вооруженные Силы на легендарные дела и подвиги. Воинский и организаторский гений товарища Сталина принес нам победу над фашистской Германией и империалистической Японией.

Одержав великую победу в Отечественной войне, наш народ с огромным подъемом приступил к мирному строительству и за прошедшие семь лет добился грандиозных успехов в развитии народного хозяйства страны. Успешное выполнение послевоенной сталинской пятилетки и народно-хозяйственного плана 1951 года — новое яркое свидетельство превосходства советского общественного и государственного строя, доказательство неизмеримых преимуществ социалистической системы перед капиталистической системой.

В то время как Советский Союз и страны народной демократии направляют свои усилия на мирное строительство, на дальнейший подъем хозяйства и культуры, англо-американские империалисты готовят новую мировую войну. Однако их агрессивная политика встречает все более решительный отпор со стороны народных масс. Во всех странах растет, ширится и крепнет фронт сторонников мира. В авангарде борьбы за мир идет Советский Союз — могучий оплот мира и безопасности народов.

В седьмую годовщину победоносного завершения Великой Отечественной войны советский народ приветствует героическую Советскую Армию и Военно-Морской Флот, стоящих на страже мира и безопасности нашей Родины.

Да здравствует советский народ, его героическая Армия и доблестный Военно-Морской Флот!

Да здравствует великая партия Ленина-Сталина — вдохновитель и организатор наших побед!

Слава нашему любимому вождю и полководцу Генералиссимусу Советского Союза товарищу Сталину!

Смотр новаторской деятельности

С 1 по 25 апреля в филиале научно-исследовательского института проходил смотр новаторской деятельности.

В результате хорошо организованной советом БРИЗ'а работы за это время поступило 24 рационализаторских предложения, из которых 14 уже внедрено в производство.

Особенно активными рационализаторами здесь являются начальник механической мастерской т. Исупов, научные сотрудники т.т. Насонов, Бунтушкин, электрик т. Буяров, начальник химической лаборатории т. Харлампиев. Каждый из них внес до 4 рационализаторских предложений.

УТВЕРЖДЕНО Советом Министров СССР 5 мая 1952 г.

Условия выпуска Государственного займа развития народного хозяйства СССР (выпуск 1952 года)

1. Государственный заем развития народного хозяйства СССР (выпуск 1952 года) выпускается на срок с 1 октября 1952 года по 1 октября 1972 года.

2. Заем предназначен для размещения только среди населения.

Порядок размещения займа устанавливается Министерством финансов СССР.

3. Заем делится на разряды по 100 миллионов рублей в каждом разряде.

Каждый разряд состоит из 20.000 серий. Серии каждого разряда имеют номера с № 120.001 по № 140.000.

Облигации в каждой серии имеют номера с № 01 по № 50.

4. Облигации займа выпускаются достоинством в 500, 200, 100, 50, 25 и 10 рублей.

Облигации достоинством в 500 и 200 рублей состоят соответственно из пяти или двух сторублевых облигаций одной серии с пятью или двумя номерами и дают право на пять или два выигрыша, которые одновременно падают на каждый из номеров, обозначенных на облигации.

Облигации достоинством в 50, 25 и 10 рублей являются частями сторублевых облигаций и дают право на соответствующую долю (0,5, 0,25, 0,1) выигрыша, выпавшего на сторублевую облигацию.

5. По облигациям займа весь доход выплачивается в форме выигрышей.

Общая сумма выигрышей установлена в среднем за двадцатилетний срок займа из расчета 4 процента в год.

В течение двадцатилетнего срока займа выигрывает 35 процентов всех облигаций, а остальные 65 процентов облигаций погашаются по их нарицательной стоимости.

Выигравшая облигация погашается и исключается из дальнейших тиражей.

Выигрыши по займу устанавливаются в размере 25.000, 10.000, 5.000, 1.000, 500 и 200 рублей на сторублевую облигацию, включая нарицательную стоимость облигаций (сто рублей).

6. В течение двадцатилетнего срока займа производится 40 тиражей выигрышей—по два тиража ежегодно.

Тиражи выигрышей производятся, начиная с 1953 года, в сроки, устанавливаемые Министерством финансов СССР.

7. В каждом тираже выигрышей на каждый разряд займа, т. е. на каждые 100 миллионов рублей займа, разыгрывается следующее количество выигрышей:

Размер выигрышей на 100-рублевую облигацию, включая нарицательную стоимость облигации	Количество выигрышей				
	в 1—10 тиражах разыгрывается в каждом	в 11—20 тиражах разыгрывается в каждом	в 21—30 тиражах разыгрывается в каждом	в 31—40 тиражах разыгрывается в каждом	итого во всех 40 тиражах разыгрывается на каждые 100 млн. рублей займа
25 000 рублей	1	1	1	1	40
10 000 рублей	5	5	5	5	200
5 000 рублей	10	10	10	10	400
1 000 рублей	100	100	100	100	4 000
500 рублей	1 000	1 000	1 000	1 000	40 000
200 рублей	7 984	7 734	7 534	7 284	305 360
Общее количество выигрышей	9 100	8 850	8 650	8 400	350 000
Общая сумма выигрышей (в рублях).	2.321.800	2.271.800	2.231.800	2.181.800	90.072.000

8. Невыигравшие облигации погашаются (выкупаются) по их нарицательной стоимости с 1 октября 1957 года в течение 15 лет, остающихся до конца срока займа.

Из каждых 100 миллионов рублей займа выкупаются: в 1957—1962 годах —по 2.500.000 рублей, в 1963—1967 годах—по 4.400.000 рублей, в 1968—1972 годах—по 5.600.000 рублей ежегодно.

Облигации займа, подлежащие выкупу в 1957—1971 годах, определяются ежегодными тиражами погашения; сроки проведения тиражей погашения устанавливаются Министерством финансов СССР.

Облигации, не вышедшие в тиражи погашения, выкупаются с 1 октября 1972 года.

9. Облигации, на которые пали выигрыши, а также облигации, подлежащие выкупу по их нарицательной стоимости, могут быть предъявлены для оплаты до 1 октября 1973 года; по истечении этого срока облигации, не предъявленные к оплате, утрачивают силу и оплате не подлежат.

Министр финансов СССР
А. ЗВЕРЕВ.

В Президиуме ВЦСПС

ОБ УЧАСТИИ ПРОФСОЮЗНЫХ ОРГАНИЗАЦИЙ В ПРОВЕДЕНИИ ПОДПИСКИ НА ГОСУДАРСТВЕННЫЙ ЗАЕМ РАЗВИТИЯ НАРОДНОГО ХОЗЯЙСТВА СССР (ВЫПУСК 1952 ГОДА)

Трудящиеся Советского Союза под руководством Коммунистической партии, под водительством великого Сталина успешно выполнили план первой послевоенной пятилетки и в 1951 году одержали новые победы в мирном созидательном труде.

В связи с успехами, достигнутыми в 1951 году в области промышленного и сельскохозяйственного производства, ростом производительности труда и снижением себестоимости продукции, с 1 апреля 1952 г. было осуществлено новое — пятое по счету—снижение государственных розничных цен на продовольственные товары массового потребления. Это важное мероприятие ещё раз свидетельствует о постоянной заботе Коммунистической партии, Советского правительства и лично товарища И. В. Сталина о непрерывном росте народного благосостояния.

Претворяя в жизнь величественную Сталинскую программу строительства коммунизма, советский народ добился новых успехов в развитии социалистической экономики. Рабочие, крестьяне, люди науки и техники с огромным подъемом еще шире развертывают социалистическое соревнование за досрочное выполнение государственных планов, за дальнейший технический прогресс в области промышленности, транспорта и сельского хозяйства, за создание изобилия материальных и духовных богатств в нашей стране. Сооружение великих строек коммунизма на Волге и Днепре, на Дону и Аму-Дарье знаменует новый крупный шаг вперед всей нашей экономики, науки и техники.

Трудящиеся нашей Родины с чувством патриотической гордости встретили закон о Государственном бюджете СССР на 1952 год, отражающем миролюбивую политику Советского государства. Новый Государственный заем развития народного хозяйства СССР, выпущенный по решению Правительства, имеет громадное народнохозяйственное значение. Он будет способствовать дальнейшему развитию всех отраслей народного хозяйства, укреплению экономической мощи СССР, повышению материального благосостояния и культуры советского народа.

Президиум Всесоюзного Центрального Совета Профессиональных Союзов предлагает всем профсоюзным организациям принять активное участие в проведении подписки на Государственный заем развития народного хозяйства СССР (выпуск 1952 года) среди рабочих, служащих и интеллигенции, среди всех трудящихся Советского Союза.

Профсоюзным организациям необходимо развернуть широкую разъяснительную работу среди рабочих, служащих и интеллигенции о значении нового займа для дальнейшего развития всех отраслей народного хозяйства и культуры в нашей стране, для укрепления дела мира во всем мире.

Президиум ВЦСПС призывает всех рабочих промышленности, транспорта, строительства, работников сельского хозяйства, инженеров, техников, служащих, работников науки и искусства, всех трудящихся Советского Союза единодушно подписаться на Государственный заем развития народного хозяйства СССР в размере трех—четырехнедельного заработка.

Единодушной и всеобщей подпиской на Государственный заем развития народного хозяйства СССР советский народ еще раз продемонстрирует свою беспредельную любовь и преданность нашей социалистической Родине, Коммунистической партии, Советскому правительству, великому вождю и учителю товарищу И. В. Сталину.

Лауреаты Сталинских премий за 1951 год

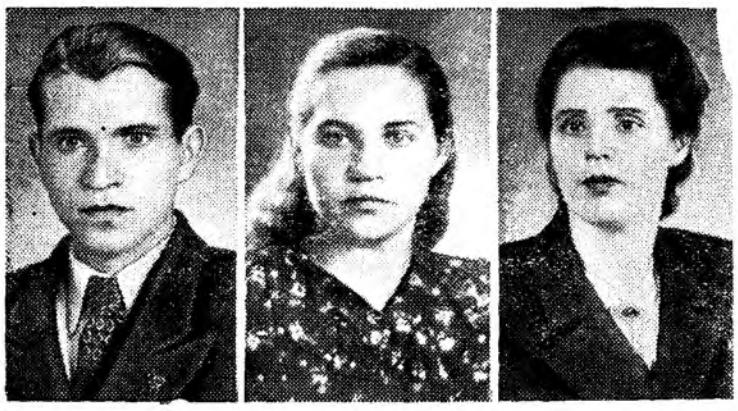

Инициаторам социалистического соревнования за снижение себестоимости продукции на каждой операции—стахановцам Московской обувной фабрики «Буревестник»—закройщице М. И. Левченко, бригадиру Г. В. Муханову и бухгалтеру цеха той же фабрики П. П. Завадской присуждена Сталинская премия. Осуществление предложения новаторов за первые же три месяца дало фабрике 1625 тысяч рублей сверхплановой экономии и позволило изготовить из сэкономленной кожи 78 тысяч пар обуви. Что же предложили передовые производственники? Понимая, какое громадное значение для страны имеет снижение себестоимости продукции, М. И. Левченко и Г. В. Муханов, каждый на своем участке работы, добились неплохих индивидуальных показателей. Но они правильно рассудили, что одних только личных успехов недостаточно. Новаторы видели, как зачастую то, что им удавалось сэкономить на своей работе, сводилось на нет на последующих операциях. И они горячо призвали всех рабочих не только сохранять экономию, полученную на предыдущей операции, но и приумножать ее на каждой из последующих операций. Осуществление этого предложения открыло широкий путь для вовлечения всех производственных рабочих в активную борьбу за снижение себестоимости продукции. Цеховой бухгалтер П. П. Завадская, живо откликнувшись на призыв патриотов, в свою очередь призвала бухгалтеров и плановиков фабрики разработать показатели снижения себестоимости продукции на каждой операции и наладить учет достижений каждого рабочего в этой области. Замечательный почин М. И. Левченко, Г. В. Муханова и П. П. Завадской подхвачен стахановцами самых разнообразных отраслей народного хозяйства страны.

На снимке: лауреаты Сталинской премии Г. В. Муханов, М. И. Левченко (в центре) и П. П. Завадская.

Пресс-клише ТАСС.

Трудовые сбережения—стране

С чувством радости за свою страну было встречено работниками электропривода постановление правительства о новом Государственном займе развития народного хозяйства СССР.

Сразу же как только начался рабочий день здесь состоялся митинг. Секретарь партийной организации тов. Шувалов в своем выступлении говорит, как велики достижения, которых добился советский народ под руководством партии большевиков, под руководством любимого вождя и учителя товарища Сталина.

— Средства, полученные по новому займу развития народного хозяйства СССР, — говорит он,—будут способствовать дальнейшему подъему промышленности, сельского хозяйства и культуры в нашей стране, укреплению могущества Советской Отчизны.

Слово берет электромонтер тов. Гришаков.

—От всего сердца приветствую выпуск нового займа—займа дальнейшего расцвета нашей Родины и отдаю свои трудовые сбережения взаймы государству.

С горячей патриотической речью выступил контрольный мастер Короблин.

—С каждым годом,—говорит он, — все более расцветает и крепнет наша Родина. Под водительством великого Сталина советский народ одерживает все новые и новые победы.

Успехи социалистического государства не знают границ. Все советские люди на происки поджигателей войны ответят своей многомиллионной подпиской на новый заем и дадут Родине взаймы свои трудовые рубли.

Сразу же после митинга дружно началась подписка на заем. К часу дня здесь подписались почти все рабочие.

Н. КОРОЛЬКОВ.

Трудящиеся города единодушно подписываются на Государственный заем

Подпишись, мой друг!

Чтобы краше становились города
И сады цвели весенним первомаем,
Чтобы множились колхозные стада,
Юный город был обрадован трамваем,
Чтобы глубже был на Волге водоем,
Подпишись на всенародный наш заем!

Чтобы людям все привольнее жилось,
Чтоб у каждого на празднике был гость,
Чтобы девушки с лучистыми глазами
Не прощались на войну с парнями,
Чтоб любовь и счастье шли вдвоем,
Подпишись, мой друг, на свой заем!

Чтобы Трумэн иль какой-нибудь Мосли
Напустить не мог чумных стрекоз,
Чтобы дети без тревог и бомб росли
И сиротских не лилось их слез,
Чтобы враг не смел приблизиться с огнем,
Подпишитесь все на мирный наш заем!

А. БАЛЬБУРОВ.

Мы являемся очевидцами строительства коммунизма

С большим воодушевлением была встречена весть о выпуске нового Государственного займа развития народного хозяйства коллективом учащихся, преподавателей и служащих техникума.

По поводу выпуска нового Государственного займа развития народного хозяйства в ленинских комнатах общежитий техникума состоялись многолюдные митинги коллектива техникума. Открывая митинг в общежитии № 2, директор техникума тов. Подгурский заявил:

— Мы являемся очевидцами строительства коммунизма в нашей стране, строительства великих строек коммунизма — Сталинградской ГЭС, Куйбышевской ГЭС, Каховской ГЭС, Туркменского, Северо-Крымского каналов. В свое время капиталисты рассчитывали, что мы не сможем построить социалистическую экономику, однако они просчитались, они не учли готовности всех трудящихся нашей страны помогать строительству своими личными сбережениями. Каждый раз выпуск займа с удовлетворением встречается в нашей стране, подписка выливается в яркую демонстрацию любви и преданности нашего народа своему правительству, великой партии Ленина — Сталина. Организованной подпиской на новый Государственный заем наш коллектив поможет сделать дальнейший шаг к построению коммунизма в нашей стране.

Один за другим выступают учащиеся. Они делятся с собравшимися своими мыслями и чувствами.

—Советские займы подлинно народные, они идут на укрепление нашей экономической мощи, на улучшение нашего жизненного и культурного уровня, — заявила в своем выступлении студентка 2-го курса т. Малышева.

Вслед за ней выступает студентка 1-го курса т. Федорова.

—Все мы знаем, что средства от займов идут на великие стройки коммунизма и укрепление нашей Родины, — заявила она,—а чем крепче наша Родина, тем больше успеха будет иметь великое движение за мир. Я призываю весь коллектив техникума дружно подписаться на новый заем.

Аналогичные митинги прошли в двух других общежитиях техникума. Все выступающие единодушно призывали к дружной подписке на новый государственный заем. Их призыв нашел горячий отклик среди всего коллектива техникума.

Сразу же после митингов началась дружная подписка на заем. Она превратилась в демонстрацию высокой сознательности, выражение патриотизма, глубокой преданности нашей большевистской партии, нашему правительству, нашему вождю товарищу Сталину.

К 10 часам утра 6 мая подпиской был охвачен весь личный состав техникума.

Б. ЕЛЬЦОВ.

Поможем Родине трудовым рублем

С огромным подъемом прошел митинг коллектива школы ФЗО № 1, посвященный выпуску Государственного займа развития народного хозяйства СССР (выпуск 1952 года).

Горячий патриотизм, единодушие и сплоченность проявили работники школы, подписываясь на новый заем.

Комсорг школы тов. Антошечкин сказал:

—Своими трудовыми рублями поможем любимой Родине осуществить новые стройки, будем способствовать дальнейшему развитию народного хозяйства и культуры, укреплению могущества нашей Родины. Я с большой радостью подписываюсь на новый заем и призываю всех работников последовать моему примеру.

С таким же патриотическим подъемом ставят свои подписи на подписном листе мастер производственного обучения В. Бурков, воспитатель А. Хабалов, пом. директора по хозяйственной части С. Янковский и многие другие.

К 10 часам утра весь коллектив школы подписался на новый заем.

Еще краше будет наша жизнь

Сразу, как только стало известно о постановлении Совета Министров СССР о выпуске Государственного займа развития народного хозяйства СССР, коллектив конторы, где руководителем тов. Буссе, собрался на митинг.

К трибуне один за другим подходят рабочие, техники, служащие, чтобы выразить чувство гордости за свою Родину.

Слово взял мастер тов. Кишкин. Он сказал: «Государственные займы отвечают жизненным интересам всего советского народа. Они помогли нам сделать нашу Родину могучей индустриально-колхозной державой. Вот почему от всей души приветствую выпуск нового займа и подписываюсь на него. Кроме этого, я беру обязательство выполнить майский план на 110 процентов».

Начальник участка тов. Щедровицкий, выражая сокровенные думы трудящихся, сказал: «Я горячо одобряю постановление правительства о новом займе. Мы знаем, что это деньги пойдут на строительство школ, больниц, городов. Я призываю всех активно подписаться на заем.»

Тов. Щедровицкий под общее одобрение взял новое социалистическое обязательство выполнить участком план на 5 дней раньше срока, с отличным качеством работ.

На митинге приводились яркие цифры нашего Государственного бюджета на 1952 год, основные средства которого идут на развитие народного хозяйства. Все это служило яркой иллюстрацией тому, что новые средства, которые дадут трудящиеся взаймы государству помогут сделать жизнь в нашей стране еще радостней и счастливей.

К. ФРОЛОВ.

Активная подписка

С большим патриотическим воодушевлением коллектив артели «Ремесленник» встретил постановление Совета Министров Союза ССР о выпуске нового Государственного займа развития народного хозяйства СССР.

На митинге в своем выступлении комсомолка т. Айкина заявила:

--Мы знаем, что советские займы служат кровным интересам нашего народа, что они используются на великие цели коммунистического строительства, на улучшение жизненного уровня наших людей, на укрепление могущества нашей необъятной Родины. Я, молодой специалист, одна из первых подписываюсь на заем и призываю весь коллектив артели последовать моему примеру.

На митинге также выступили т.т. Шансон, и Анюшин. Ровно через пять часов подписался весь коллектив артели.

Слово монтажников

Весть о выпуске нового Государственного займа быстро облетела предприятия, которыми руководит т. Сазонов. Как только радио передало постановление правительства, в цехах прошли многолюдные митинги.

С большим подъемом прошел митинг на предприятии, где начальником т. Неженцев.

Один за другим выступают монтажники: коммунисты и беспартийные, старые и молодые, рабочие и руководители. У всех — одна мысль, одно стремление: помочь своей матери-Родине в ее грандиозном шествии к коммунизму.

На трибуне знатный стахановец-орденоносец тов. Кузора Елисей Фролович.

—Советские займы,—говорит Елисей Фролович, — это всенародные займы. Подписываясь на заем, мы показываем всему миру наше великое единство. Голос Советского Правительства—это наш голос, и мы по-большевистски ответим на решение о выпуске нового займа. Я призываю весь коллектив рабочих и служащих активно подписаться на государственный заем. С этим беру на себя обязательство поднять производительность труда до 160 процентов.

Громкими аплодисментами выражают присутствующие свое одобрение горячим словам славного мастера-стахановца.

—Каждый советский человек знает, куда идут средства от наших займов, — говорит старший прораб т. Орлов.— Они идут на повышение благосостояния народа, они пойдут на финансирование великих строек коммунизма—гордости советского народа. Подписываясь на заем, я призываю коллектив досрочно выполнить майский план монтажных работ на 5 дней раньше срока.

Коллектив предприятия т. Неженцева дружно поддержал призывы своих лучших людей. К 11 часам 6 мая подписка полностью была закончена.

Монтажники с честью поддержали зов родного правительства и дают слово работать еще лучше.

Б. АЛЕКСАНДРОВ.

За четыре часа

Начало дня. Рабочие, инженеры и техники III-го производства собрались на митинг, посвященный постановлению правительства о выпуске нового Государственного займа развития народного хозяйства СССР (выпуск 1952 года).

Митинг открывает секретарь партийной организации тов. Шелудько.

С информацией о выпуске нового займа выступает инженер производства тов. Волосюк. Она подробно останавливается на значении займа для нашего государства.

Затем выступили инженеры т.т. Кучеров, Тагиров, Левин, Петров и другие, которые говорили, что наши займы идут для улучшения благосостояния трудящихся, на бытовые нужды и для великих строек коммунизма.

Выступившие призвали коллектив производства дружно подписаться на новый заем.

Сразу же после митинга во всех цехах развернулась активная подписка на заем.

К 12 часам дня 6. мая во всех цехах производства она была полностью завершена. Дружной подпиской на новый заем работники III-го производства еще раз продемонстрировали свою любовь к партии и правительству, к вождю народов, отцу и учителю товарищу Сталину.

И. ИВАНОВ.

Митинг?

Москва. Высотное здание на Котельнической набережной. Фото Н. Грановского. Пресс-клише ТАСС.

События в Корее

Сообщение Главного командования Народной армии

ПХЕНЬЯН. (ТАСС). Главное командование Народной армии Корейской Народно-Демократической Республики сообщило сегодня, что соединения Народной армии во взаимодействии с китайскими народными добровольцами на всех фронтах продолжали вести оборонительные бои с американо-английскими интервентами и лисынмановскими войсками, нанося им потери в живой силе и технике.

Вчера на отдельных участках фронта противник несколько раз пытался предпринять разведывательные действия, но, не добившись успеха, был отброшен, понеся потери.

Части зенитной артиллерии Народной армии на фронте и в тылу сбили 4 истребителя противника.

Конференция Вьетнамских крестьян

ШАНХАЙ. (ТАСС). По сообщению Вьетнамского информационного агентства, в апреле в Северном Вьетнаме состоялась конференция вьетнамских крестьян — участников соревнования.

На конференции присутствовали 44 делегата из различных районов Северного и Центрального Вьетнама, а также ряд руководящих деятелей Вьетнама.

Вступительную речь произнес представитель Вьетнамской трудовой партии (Лао-Донг) Хо Вьет Танг.

Заместитель министра сельского хозяйства Зиам Буан сформулировал стоящие перед участниками конференции задачи в области выполнения плана повышения производства и осуществления режима экономии, который направлен на улучшение материального положения трудящихся и удовлетворение нужд Народной армии Вьетнама.

Делегаты конференции констатировали, что участники соревнования увеличили производство риса по сравнению с 1950 годом на 20—30 процентов. Эти успехи достигнуты благодаря внедрению большого количества рационализаторских предложений и новым методам работы на полях.

В день закрытия конференции ее участники дали обещание содействовать превращению соревнования в массовое движение в целях выполнения плана повышения производства и осуществления режима экономии, разработанного президентом Хо Ши Мином, Вьетнамской трудовой партией (Лао-Донг), Национальным объединенным фронтом Вьетнама (Льен-Вьет) и вьетнамским Народным правительством для достижения скорейшей победы над врагом и внесения вклада в дело защиты мира во всем мире.

Требования боливийских трудящихся

НЬЮ-ЙОРК. (ТАСС). Корреспондент газеты «Нью-Йорк таймс» Морроу передает, что рабочий класс Боливии требует национализации оловянных рудников и полного правительственного контроля над внешней и внутренней торговлей.

Морроу пишет, что несмотря на опровержение правительственных официальных лиц, в печати распространяются сообщения о «серьезных разногласиях» в правительстве между силами рабочего движения, представленными министром по делам горнодобывающей промышленности и нефти Хуаном Лечином и сторонниками президента Пас Эстенсоро.

Морроу пишет, что в первом выпуске журнала «Ребеллион», официальном органе национальной федерации горняков, секретарем которой является Лечин, опубликован манифест, формулирующий требования боливийских трудящихся.

«Программа, разработанная организацией, возглавляемой Лечином,—указывает корреспондент, — призывает к установлению рабочего контроля над производством, к общему повышению заработной платы, к изгнанию «миссии Янки», к установлению государственной монополии внешней и внутренней торговли, а также к аграрной революции».

«Мы не должны более давать ни грана серебра империалистическим предприятиям, которые ограбили нас», — говорится в манифесте.

НЬЮ-ЙОРК. 5 мая (ТАСС). По сообщению корреспондента агентства Ассошиэйтед Пресс из Ла-Паса, «левая революционная партия», возглавляемая Хосе Антонио Арсе, опубликовала манифест, адресованный боливийским рабочим, в котором требует немедленной национализации рудников без компенсации, а также требует проведения аграрной реформы. В манифесте говорится, что партия поддержит все требования, отражающие национальные интересы, включая установление правительственного контроля над всей внешней торговлей.

Другие сообщения свидетельствуют о том, что правящие круги Боливии стремятся заглушить требование народа, подняв антикоммунистическую шумиху.

Английские рабочие требуют прекращения войны в Малайе

ЛОНДОН. (ТАСС). Совет профсоюзов Манчестера и Солфорда принял резолюцию, осуждающую злодеяния генерала Темплера в Малайе и требующую отзыва оттуда английских войск.

Местное отделение профсоюза строителей-монтажников в Манчестере направило аналогичный протест непосредственно Темплеру, а также в министерство иностранных дел.

Местное отделение национального профсоюза жестянщиков в Ковентри в своей резолюции также требует немедленного прекращения войны в Малайе.

Пуэрто-Рико (Американская колония). 53 года эксплуатируют американцы население этого острова, превращенного в источник снабжения США сельскохозяйственными продуктами. В Пуэрто-Рико все отрасли хозяйства принадлежат монополистам США также, как и 80 процентов всей обрабатываемой земли. Отсюда они вывозят сахар, табак, рис, кофе, ананасы. В тоже время местное население вымирает от голода. Почти треть взрослого населения острова — 300 тысяч человек — безработные, 400 тысяч детей школьного возраста не учатся из-за отсутствия средств и школьных помещений. Хорошо живется там только американцам, чиновникам и представителям трестов США.

На снимках: слева — американцы в Пуэрто-Рико. Справа — трущобы, в которых живут рабочие плантаций со своими семьями.

Фото из итальянского журнала «Вие Нуове». Пресс-клише ТАСС

Зверства франкистских палачей

ПАРИЖ. (ТАСС). Газета «Юманите» сообщает, что франкистские палачи подвергают в Барселонской тюрьме чудовищным пыткам Лопеса Раймундо и других испанских патриотов.

Бывают моменты, говорится в этом сообщении, когда Лопеса Раймундо зверски избивают одновременно 15—20 палачей, добиваясь от него «показаний».

«Юманите» призывает французский народ усилить борьбу за освобождение Лопеса Раймундо и его товарищей, которым угрожает смертная казнь.

Американские империалисты усердствуют в развитии средств бактериологической войны

ОТТАВА. (ТАСС). По сообщению газеты «Ситизен», участники секретной конференции военных специалистов США, Англии и Канады, начавшейся 28 апреля в Кингстоне, прибыли в Оттаву, где они будут обсуждать вопрос о применении в качестве бактериологического оружия бактерий ящура и других болезней животных, используя при этом данные, полученные в результате эпидемии ящура, продолжающейся сейчас в провинции Саскачеван. Они обсудят также вопрос о применении управляемых снарядов.

ЗАБАСТОВКА В ИТАЛИИ

РИМ. (ТАСС). Борьба трудящихся Италии за повышение заработной платы принимает все больший размах. Рабочие газовых заводов в результате проведенных 25, 28 и 29 апреля всеобщих забастовок принудили предпринимателей возобновить переговоры о пересмотре коллективного трудового договора и о повышении заработной платы.

Всеобщую забастовку провели 29 апреля трудящиеся цементных заводов. 30 апреля бастовали банковские служащие Северной Италии.

В Турине 24 апреля, а также 3 и 4 мая бастовали рабочие и служащие муниципальной трамвайной сети.

Провокация деголлевцев

ПАРИЖ. (ТАСС). Газеты «Юманите» и «Либерасьон» сообщают, что вчера около сорока деголлевских фашистских молодчиков ворвались в зал общества ученых (Париж), где происходил съезд федерации республиканских офицеров запаса, и учинили там разбой. Фашистские головорезы, вооруженные дубинками, сорвали лозунги, разорвали государственный флаг Французской республики, ранили нескольких участников съезда, в том числе председателя федерации генерала Пети.

Однако, получив отпор со стороны участников съезда, деголлевские бандиты покинули помещение, и съезд продолжал свою работу.

В принятой резолюции съезд призвал всех французских резервистов крепить единство и развернуть борьбу, чтобы добиться роспуска вооруженных фашистских банд.

Выступившие на съезде делегаты разоблачили политику правительства, ставящую себе целью лишить французскую армию ее национального характера, фашизировать ее и подчинить американским генералам. Съезд потребовал также прекращения американской оккупации страны.

Конференция французских металлургов

ПАРИЖ. (ТАСС). Вчера в городе Агонданж (департамент Мозель) состоялась национальная конференция металлургов Франции. Как отмечает газета «Юманите», в работе конференции приняли участие двести делегатов. Участники конференции осудили политику правительства Пинея, которое увеличивает военные расходы за счет сокращения ассигнований на мирные цели и за счет дальнейшего наступления на права трудящихся.

Участники конференции потребовали, чтобы правительство повысило заработную плату металлургам и выплачивало им ежемесячно 3 тысячи франков, пока не будет решен вопрос о размерах заработной платы. Кроме того, было решено потребовать предоставления пособий рабочим Алжира, Марокко и Туниса наравне с французскими рабочими.

ИЗВЕЩЕНИЕ

Всем руководителям организаций, подавшим заявки на отвод земельных участков под индивидуальные огороды рабочим и служащим, необходимо внести плату за участки в огородную комиссию не позднее 15 мая 1952 года.

Горплан.

Редактор В. П. БОГАТЫРЕВ.

ВНИМАНИЮ ВКЛАДЧИКОВ СБЕРЕГАТЕЛЬНОЙ КАССЫ ПОСЕЛКА МАЙСК

В связи с перерегистрацией сберегательных книжек вкладчиков сберегательной кассы, просьба к таковым явиться в сберегательную кассу до 12 мая сего года в часы занятий, с 9 часов до 18 часов, для прохождения перерегистрации, имея при себе сберегательную книжку.

МАЙСКАЯ СБЕРЕГАТЕЛЬНАЯ КАССА.

Адрес редакции и типографии: Сопгород, улица Мира, дом № 8; телефон № 5—81 (2 звонка.)

03201 Типография газеты „Знамя коммунизма" Зак. № 500