Пролетарии всех стран, соединяйтесь!

ЗНАМЯ КОММУНИЗМА

Орган горкома ВКП(б) и городского Совета депутатов трудящихся

ГОД ИЗДАНИЯ ПЕРВЫЙ

№ 29 (36)

ЧЕТВЕРГ

10 апреля 1952 г.

Цена 15 коп.

Трудящиеся города! Выше трудовое напряжение за выполнение и перевыполнение производственных планов! Множьте ряды участников предмайского соревнования!

БОЕВАЯ ЗАДАЧА АГИТАТОРОВ

В проводимой большевистской партией работе по коммунистическому воспитанию трудящихся важную роль играют агитаторы. Они разъясняют трудящимся решения партии и правительства, воспитывают их в духе советского патриотизма, мобилизуют на выполнение политических и хозяйственных задач, распространяют опыт передовиков и новаторов производства.

Проходившая в марте 1952 года сессия Верховного Совета СССР приняла Закон о Государственном бюджете Советского Союза на 1952 год. Бюджет обеспечивает необходимыми денежными средствами осуществление намеченных партией и правительством величественных планов дальнейшего развития социалистического народного хозяйства, роста науки и культуры, подъема благосостояния советского народа. В Государственном бюджете СССР, как основном финансовом плане советского государства, отражаются характер и темпы социалистического воспроизводства во всех отраслях народного хозяйства.

Принятый недавно второй сессией Верховного Совета РСФСР Закон о Государственном бюджете РСФСР на 1952 год также полностью отвечает насущным потребностям развития народного хозяйства Российской Федерации. Каждая статья Государственного бюджета отражает заботу партии и правительства об укреплении могущества нашей Родины, о повышении материального благосостояния трудящихся.

Ярким проявлением сталинской заботы о благе народа явилось постановление Совета Министров СССР и ЦК ВКП(б) о новом снижении с 1 апреля 1952 года государственных розничных цен на продовольственные товары. В ответ на отеческую заботу партии и правительства о трудящихся коллективы предприятий города берут на себя повышенные обязательства по досрочному завершению производственных планов и выпуску сверхплановой продукции.

Сразу же после опубликования в печати материалов сессий Верховного Совета СССР и Верховного Совета РСФСР агитаторы города приступили к разъяснению значения и роли Государственных бюджетов нашего государства и Российской Федерации. Агитаторы базы оборудования т.т. Пережогина, Мельников, Белькова, объекта—т.т. Дрыгин, Скрябиков, местной электростанции—т.т. Боброва, Погорелова и многие другие подробно рассказывают трудящимся о коренном отличии советского Государственного бюджета от бюджетов США и других капиталистических стран.

Эти агитаторы на убедительных примерах показывают, что Государственный бюджет СССР на 1952 год ярко выражает волю советского народа к достижению новых побед на всех участках коммунистического строительства. Агитаторы наглядно показывают, что Государственный бюджет СССР есть бюджет развития народного хозяйства и культуры, усиления экономического могущества Советского государства и повышения благосостояния народа.

Однако отдельные партийные организации все еще неудовлетворительно руководят агитационно-массовой работой, практически ничего не предпринимают для разъяснения Законов о Государственных бюджетах СССР и РСФСР. В партийных организациях, где секретарями т.т. Беспятов, Гришаков и Ротман, до сих пор не проведены семинары агитаторов, большинство которых еще не приступало к разъяснению материалов сессий Верховных Советов СССР и РСФСР. С таким положением мириться дальше нельзя.

Боевая задача партийных организаций, агитаторов—разъяснять политику и решения нашей партии и правительства, возглавить борьбу за мобилизацию внутренних резервов каждого предприятия, за укрепление производственной и финансовой дисциплины и осуществление режима экономии, всемерно поддерживать инициативу новаторов производства, шире распространять опыт стахановцев и передовых коллективов.

Выполнение этой важнейшей задачи будет способствовать досрочному пуску первоочередных производственных объектов, выполнению и перевыполнению государственных планов каждым предприятием города.

Впереди деревообделочники

Хорошо работал в прошедшем месяце коллектив деревообделочников, где начальником тов. Вдовин. По товарному выходу материалов дано сверх плана 800 кубометров продукции.

По итогам социалистического соревнования первое место занял столярный цех (начальник цеха тов. Плаксин), выполнивший план на 126 процентов.

Сейчас в коллективе развернулось новое социалистическое соревнование за достойную встречу 1 мая.

Г. РАЗУМОВ.

Предмайское социалистическое соревнование

На 176 процентов

Бригадир тов. Себякин, работающий в коллективе, где начальником тов. Разумовский, хорошо справляется с порученной работой. Поэтому и не случайно руководимая им бригада выполнила квартальный план на 176 процентов. Этот успех—результат правильной и своевременной подготовки фронта работ, умелой организации труда и оперативности в переходах с одного монтажного объекта на другой.

Еще за неделю до окончания монтажа на данном участке тов. Себякин совместно с прорабом тов. Ткачук знакомится с предстоящей работой. Выяснив наличие колонн, ферм, болтов, гаек и другого материала, он заботится о своевременной доставке его к месту сборки.

С целью повышения производительности труда тов. Себякин разделил бригаду на 2 звена, руководителями которых назначил наиболее опытных рабочих т.т. Цуканова и Альговского.

В состав каждого звена входит 3 человека. Разбивка бригады на звенья позволила полностью загрузить всех рабочих, ускорить монтажные работы, более оперативно руководить деятельностью коллектива.

Бригада тов. Себякина в основном занимается установкой эстакад. С целью сокращения числа подъемов металлоконструкций бригада производит укрупнительные сборки, что сокращает сроки выполнения работ в 2,5—3 раза.

Все члены бригады—верхолазы. Поэтому здесь нет резкого разграничения труда. Как только колонны подняты и укреплены на фундаментах, подъемный кран сразу же переходит к месту монтажа следующей эстакады. В это время один из членов звена остается доканчивать работу, а двое других подготавливают следующую колонну для подъема.

Каждый член звена без лишней суеты, с уверенностью в строгой последовательности выполняет одну операцию за другой.

Включившись в предмайское социалистическое соревнование, бригада тов. Себякина обязалась выполнять дневное задание не ниже чем на 150 процентов.

В результате проведенных мероприятий передовая бригада перевыполняет свои обязательства. Так, 7 апреля, работая на сборке эстакад, она дала 230 процентов, а 8 апреля—250 процентов дневного задания.

В. АЛЕКСЕЕВ.

Заслуженный авторитет

Среди слесарей электроремонтного цеха большой славой и уважением пользуется электрослесарь Иван Акимович Молев.

Проработав долгое время по монтажу и ремонту пусковой электроаппаратуры, он в совершенстве освоил свою специальность.

Недаром при серьезных неполадках в работе двигателей и других механизмов менее опытные электрослесари обращаются за помощью к нему.

Недавно в механо-сборочном цехе не работала пусковая аппаратура кран-балки. Требовался срочный ремонт. Дежурный тов. Хропачев не мог установить причину задержки механизма. Тогда обратились к тов. Молеву, который быстро определил, в чем дело и отремонтировал пускатель кран-балки.

Большое значение Иван Акимович придает и качеству. Он ремонтирует с гарантией. Особенно высокую выработку электрослесарь-стахановец дает в эти предмайские дни, выполняя свое задание на 130-150 процентов.

Б. ФРОЛОВ.

Первенства не сдадим

Работа коллектива, где начальником т. Алексеев, высоко оценивается партийным, профсоюзным и хозяйственным руководством. Коллективу не раз присуждалось переходящее Красное Знамя. Сейчас электромонтажники держат в своих руках Красное Знамя областного Совета депутатов трудящихся и областного комитета ВКП(б).

Накануне международного праздника коллектив включился в предмайское социалистическое соревнование, взяв на себя новые обязательства.

К дню 1 Мая электромонтажники дали слово выполнить полугодовой план текущего года и полугодовое задание по снижению себестоимости. Выработку на одного рабочего держать на уровне не ниже 105 процентов. Монтируемые объекты сдавать только с оценкой хорошо и отлично.

Ленинград. Знатный фрезеровщик турболопаточного цеха металлического завода имени И. В. Сталина В. В. Базанов, предложивший начать социалистическое соревнование за комплексную стахановскую экономию, добился значительных успехов. Работая на двух станках, новатор выполняет норму на 340 процентов.

Выполняя обязательство

В борьбе за новые успехи, готовясь достойно встретить международный праздник трудящихся 1 Мая, рабочие механо-сборочного цеха ежедневно перевыполняют нормы выработки.

Еще месяц назад на участке нестандартного оборудования, где начальником тов. Ижельский, было развернуто предмайское социалистическое соревнование.

В числе других рабочих взял обязательство и слесарь тов. Щелканов. Он дал слово выполнять производственное задание не ниже 200 процентов.

Взятое обязательство заставило немедленно перестроить весь цикл рабочего плана.

После окончания смены тов. Щелканов ввел в правило заправлять и приводить в порядок инструмент, заготавливать необходимый материал. На это уходит у него не так уж много времени, зато на другой день он целиком сосредотачивается только на основной работе.

Благодаря такой подготовке к предстоящей смене слесарь-стахановец перевыполняет норму в два с лишним раза.

Во многом помогает тов. Щелканову соблюдение последовательности производственных операций. Заранее знакомясь по чертежам с объемом работ и выясняя непонятное у мастера сразу до выполнения заказа, он избегает лишние бесполезные операции, тем самым экономит время и материал.

Недавно подведены итоги соревнования. На доске показателей против фамилии т. Щелканова внушительная цифра —229 процентов.

В. ВИКТОРОВ.

БЮДЖЕТ МИРА И СЧАСТЬЯ

*

Верховный Совет СССР принял Закон о Государственном бюджете на 1952 год.

Новый бюджет является ярким отражением укрепления экономического могущества социалистической Родины, выдающихся успехов советского народа в хозяйственном и культурном строительстве нашей страны. Он свидетельствует о высоких темпах развития производительных сил Советского государства, о великих преимуществах социалистической системы хозяйства перед системой капиталистической. Наш бюджет является наглядным подтверждением миролюбивой политики Советского правительства, мирного характера социалистической экономики.

Государственный бюджет принят по доходам в сумме 509,9 миллиарда рублей и по расходам в сумме 476,9 миллиарда рублей. Эти цифры намного превышают цифры бюджета истекшего года. По сравнению с 1951 годом доходы бюджета возрастают на 41,9 миллиарда рублей, а расходы—на 35,6 миллиарда рублей.

Советские люди с огромным воодушевлением приняли утвержденный Верховным Советом СССР новый бюджет социалистического государства, бюджет мира и дальнейшего движения нашей страны по пути коммунистического строительства.

*

РОСТ ДОХОДОВ СОВЕТСКОГО ГОСУДАРСТВА

В цифрах роста—свидетельство финансового могущества социалистического государства. Еще в 1945 году доходы государственного бюджета составляли 302 миллиарда рублей. К 1950 году они возросли до 422,8 миллиарда рублей, а к 1951 году достигли 468 миллиардов рублей. В 1952 году доходы бюджета составят 509,9 миллиарда рублей.

Основными источниками дохода советского бюджета являются накопления социалистических предприятий.

Иная картина в капиталистических странах. Там основным источником доходов бюджета являются налоги, выжимаемые всеми способами из трудящихся. В США, например, налоги с населения по сравнению с 1943 годом увеличись в три раза.

РОСТ РАСХОДОВ НА НАРОДНОЕ ХОЗЯЙСТВО СССР

За годы сталинских пятилеток расходы на народное хозяйство возросли вдвое. В 1945 году ассигнования на финансирование народного хозяйства составляли 74,4 миллиарда рублей, в 1950—157,3 миллиарда рублей, а в 1952 году они будут равняться 180,4 миллиарда рублей.

Бюджетные средства СССР используются на развитие народного хозяйства, на проведение социально-культурных мероприятий, на оборону Родины.

В капиталистических странах бюджетные средства, с помощью послушных им парламентов, миллиардеры и миллионеры используют на военные цели.

Американские империалисты, лихорадочно готовясь к разбойничьей войне против СССР и стран народной демократии, в текущем году увеличили военные расходы более чем в 60 раз против 1938 года.

* * *

Успешное выполнение нового бюджета обеспечит дальнейший подъем социалистической экономики, культуры и благосостояния народа. Советские люди не жалеют сил и труда, самоотверженно борются за осуществление величественной программы мирного строительства. Трудящиеся нашего нового города будут в числе первых в этой прекрасной созидательной работе, в борьбе за успешное выполнение плана 1952 года.

На дальнейший подъем народного хозяйства

Советский народ занят мирным созидательным трудом. Под руководством партии большевиков он осуществляет великую сталинскую программу построения коммунистического общества в СССР. Каждый год приносит нашей Родине новые выдающиеся победы.

Крупный шаг вперед по пути дальнейшего расцвета своего могущества сделает наша страна в 1952 году. Этому будет способствовать новый бюджет. Он полностью обеспечивает денежными средствами осуществление намеченных партией и правительством мероприятий в области дальнейшего подъема народного хозяйства, повышения уровня материальной и культурной жизни.

Советский народ воздвигает грандиозные гидроэлектростанции, каналы и оросительные системы на Волге, Днепре, Дону и Аму-Дарье. Для дальнейшего роста производительных сил страны, умножения общественного богатства и жизненных благ великие стройки коммунизма имеют выдающееся значение. Первенец сталинских сооружений—Волго-Донской судоходный канал в этом году вступает в строй.

На финансирование великих строек, создание новых заводов и фабрик, шахт и дорог пойдет значительная часть бюджетных средств. Расходы на финансирование капитального строительства намечены в сумме 143,1 миллиарда рублей. Это более чем в два с половиной раза превышает расходы в предвоенном 1940 году! Всего на развитие народного хозяйства будет израсходовано в 1952 году 180,4 миллиарда рублей.

Большие суммы вкладывает государство на развитие сельского и лесного хозяйства—34,7 миллиарда рублей. На эти средства колхозы, совхозы и МТС приобретут новые тракторы и комбайны, будут осуществлять механизацию сельского хозяйства, поднимать урожайность полей, умножать общественное животноводство. Лесозащитные станции будут создавать преграды суховеям. В этом году социалистическое сельское хозяйство достигнет новых успехов в создании изобилия продуктов для населения, сырья для промышленности.

С законной гордостью вчитываются советские люди в величественные цифры бюджета. В них—растущая сила и крепость нашей Родины, в них—общее движение вперед, к коммунизму.

На социально-культурные мероприятия

Новый бюджет является ярким свидетельством сталинской заботы о советских людях. В этом году предусмотрены колоссальные средства на социально-культурные мероприятия—124,8 миллиарда рублей.

60 миллиардов рублей ассигнуются на просвещение. На эти средства советская молодежь будет обучаться в школах и институтах, будут построены прекрасные светлые здания новых учебных заведений.

«Мы хотим,—говорил товарищ Сталин на 18 съезде партии,—сделать всех рабочих и всех крестьян культурными и образованными, и мы сделаем это со временем». Сейчас Советское государство повсеместно проводит семилетнее обучение, всемерно развивает также десятилетнее обучение. В высших учебных заведениях в 1952 году будут обучаться 1416 тысяч студентов. Количество учащихся в техникумах достигнет 1441 тысячи человек.

Такого количества студентов нет ни в одной стране мира! Счастливая советская молодежь на деле осуществляет свое право на образование, ей открыты все дороги в науки, к знаниям.

Большие средства выделены по той же статье на здравоохранение и физическую культуру, социальное страхование и обеспечение, государственные пособия многодетным и одиноким матерям.

Отеческая забота родного правительства и любимого Сталина о советских людях дает замечательные результаты. Повышение жизненного уровня трудящихся, невиданное улучшение здравоохранения обеспечили увеличение продолжительности жизни в нашей стране. Ежегодный прирост населения в СССР составляет 1,23 процента. В Англии он равняется всего 0,36 процента, а в США — 0,6 процента.

В Соединенных Штатах даже проводятся специальные мероприятия по сокращению прироста населения и пропагандируется необходимость уничтожения значительной части его — 40 миллионов человек.

Советская молодежь гордится тем, что она живет и трудится на нашей прекрасной земле, в социалистической Родине, где вся деятельность государства пронизана заботой о человеке, о его счастье.

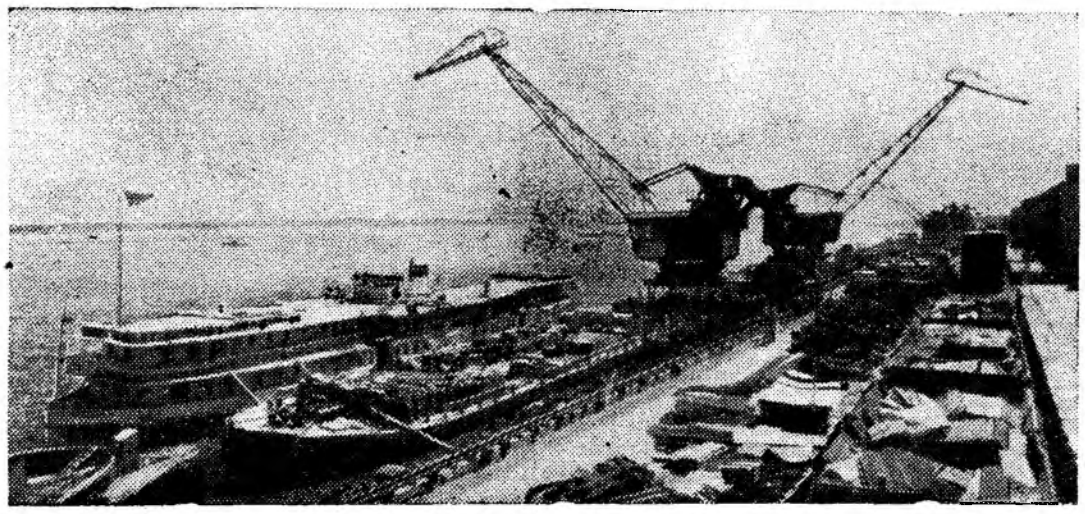

В Сталинградский речной порт со всех концов Советского Союза поступают грузы для великих строек коммунизма.

На снимке: разгрузка пароходов и барж, прибывающих со строительными материалами для строительства Волго-Донского судоходного канала и Сталинградской ГЭС.

*

На оборону страны

Три четверти всех расходов советского бюджета направляются на мирное строительство, на обеспечение благосостояния и культуры народа. Наш бюджет—это бюджет мира.

Советский Союз последовательно проводит сталинскую политику мира и идет в авангарде борцов за мир и дружбу между народами. Миролюбивая политика нашей страны вытекает из самой природы Советского государства, из коренных принципиальных основ советского общественного строя и жизненных интересов нашего народа.

Советская страна не имеет никаких агрессивных планов. Она не угрожает другим государствам и народам. Ее войска нигде не ведут военных операций. В Советском Союзе действует «Закон о защите мира».

Совершенно иную политику проводят правящие круги США, Англии, Франции и других агрессивных государств. Империалисты ведут подготовку к войне против СССР и стран народной демократии, раздувают военное производство, направляя на эти цели огромные средства. Финансирование подготовки войны и гонки вооружений поглощает подавляющую часть государственных бюджетов агрессивных стран. Военные ассигнования США, например, возросли за последний год более чем в три раза и составляют в настоящее время свыше 80 процентов государственного бюджета. Или взять Англию, Францию и другие маршаллизованные страны, где правительства никак не сведут концы с концами, чтобы хоть сколько-нибудь поддержать экономику своих стран и угодить американцам.

Огромное бремя военных расходов в капиталистических странах раскладывается на плечи трудящихся. Там взвинчиваются цены, все туже закручивается налоговый пресс, усиливается инфляция, нищают трудовые люди. Особенно сильно сказывается все это на жизни трудящейся молодежи капиталистических стран.

Бюджеты империалистических государств — это бюджеты войны.

Об этом хорошо знает наш народ. Занятый мирным созидательным трудом, он бдительно следит за происками империалистических агрессоров.

БЮДЖЕТ ГОЛОДА И ВОЙНЫ

Дискриминация негров в США

В Соединенных Штатах неграмотных среди негров в десять раз больше, чем среди белых. Хотя на образование вообще ассигнуются весьма незначительные средства, во многих случаях, в особенности в южных штатах, разница между этими средствами для белых и негритянских школ—огромна. Так, например, в штате Алабама, где численность негров и белых школьного возраста почти одинакова, имущество негритянских школ оценивается в 16 млн. долларов, а белых—в 75 миллионов, в штате Северная Каролина разница еще более разительная.

По статистическим данным, публикуемым правительством США, в Миссисипи на просвещение негритянского ребенка в среднем расходуется 23 доллара 82 цента в год, а на белого—114 долл. 74 цента.

Вашингтонская газета «Афро-Американ» пишет, что в школе для негров в округе Даллас (штат Техас), в которой раньше было 8 классов, в 1948 году оставили только два класса, а в 1949 году ее закрыли совсем и ученикам приходилось ездить в школу за три с половиной мили на автобусе.

В США торгуют детьми

Империалисты США, одержимые военной истерией и сверхприбылями, убивают детство голодом, калечат трудом и продают. Торговля детьми—неотъемлемая черта «американского образа жизни». Существует даже покупная цена — 322 доллара за ребенка. Это столько, сколько необходимо матери для уплаты врачу за пребывание в родильном доме. А продажная цена ребенка—4.000 долларов. Результат торговой операции—3.678 долларов чистой прибыли с каждого проданного ребенка. Адвокат Маркус Сигел, один из главарей нью-йоркского рынка по торговле детьми, уже сколотил на этом варварстве капитал — полмиллиона долларов.

Где же работорговцы берут детей для спекуляции ими? В семьях безработных и особенно у незамужних матерей, для которых воспитание ребенка своими силами—несбыточная мечта. Спекулируя на горе матерей и безработных отцов, банды детоторговцев оперируют во всех крупных городах США.

Страна грабежа и насилия

Война обусловливает не только тяжкую экономику американской молодежи. С огромной силой она производит духовное опустошение в молодом поколении этой страны. Разнузданная пропаганда среди молодежи фашизма, расовой ненависти стала цинически обнаженной проповедью вооруженного грабежа, убийства, насилия, варварства.

Недавно корейские воины взяли в плен американского солдата Роберта Вуда. Перед отправкой в Корею он окончил университет. Перед ним стоял вопрос: а не бросить ли учебу? У него не было средств для платы за образование. Но «на помощь» таким студентам приходит правительство Трумэна. Оно ссужает студенту немного денег, за что тот по окончании университета должен прослужить три года в армии. Такова система «стипендии», система покупки пушечного мяса в университетах.

Голливуд — огромная фабрика, штампующая сотни фильмов, пропагандирующих преступления, убийства. Это — гигантский трест маразма и растления.

Весь мир видит, с каким холодным равнодушием бандитов американские вооруженные громилы убивают беззащитных стариков, женщин, детей.

Америка сегодня — это страна, где империалистические хищники растлевают, калечат, убивают молодость. Но все громче звучит протестующий голос таких молодых американцев, как Гретхен Кимпл. Это голос передовой прогрессивной молодежи.

У них нет юности

Слово «жизнь» для нашего молодого человека означает счастье. Жить для нас—значит пользоваться правом на творческий труд, на радостный отдых, на образование. Мы—молодые хозяева своей страны, гордость народа, его вера и надежда.

Слово «жизнь» для молодого человека Америки—это мрачное, изнуряющее душу прозябание, это очереди за работой, тяжелые думы о завтрашнем куске хлеба. «Несчастье быть молодым»—это горькое откровение миллионов юношей и девушек трудящихся американских семей.

«Поджигатели войны хотят разрушить семейные очаги молодых американцев еще до того, как они будут созданы. Они хотят лишить их работы, права на образование и превратить их в поколение пушечного мяса».

Это сказала недавно Гретхен Кимпл, член молодежного комитета организации «Поход американцев за мир» на конференции сторонников мира в городе Сиэтле, что близ Вашингтона. Молодая американка с болью в сердце и негодованием выразила горькую правду. Америка сегодня—это страна, где нет детства, юношества, молодости.

—Какие подарки получили ваши дети к рождеству?—спросил жену рабочего сталелитейного завода в Питтсбурге корреспондент газеты «Дейли уоркер».

— В этом году дед-Мороз не приходил к маленьким Эдди и Эльзе, — отвечала молодая мать. — У нас даже нет денег, чтобы покупать каждый день мясо. Мы едим его один или два раза в неделю. Мы теперь ничего не можем выделить из зарплаты для подарков детям. Мы уже забыли, когда последний раз покупали одежду.

И еще горькое свидетельство: «Двое моих сыновей никогда не пробовали масла. Они всего несколько раз за всю свою жизнь ели мясо. Поэтому они даже не представляют себе, что такое кусок говядины», — пишет в отделение профсоюза рабочий мясоконсервного комбината в Вест Ферго (штат Северная Дакота).

С началом войны в Корее правительство США увеличило использование труда детей и подростков. Сейчас, как указывается в докладе Национального комитета по вопросам детского труда, на различных работах заняты 3 миллиона детей и подростков, 711.000 из которых дети от 10 до 13 лет.

Когда начался учебный год, около миллиона детей не посещали школу и работали или искали работу. На фермах работают даже семилетние дети, хотя, как указывается в докладе, «им следовало бы посещать школу или заниматься играми. И многие из них работают в условиях, похожих на те, в которых работали дети на фабриках в начале столетия,—помногу часов, зачастую от восхода и до захода солнца, ссутулившись, на четвереньках, в положениях, которые вызывают искривление их позвоночника. Так трудятся они, чтобы внести свою долю в скудный заработок своих родителей».

Готовят материал для сражений

Ко всем учебным заведениям приставлены кадровые армейские офицеры. Зачем? Это видно из инструкции, определяющей их обязанности: «Всегда помни, что обучаемый является материалом, подготовляемым и формируемым для сражений. Инструктор должен тщательно и внимательно наблюдать, а также поощрять естественное стремление сражаться и убивать».

Характеризуя влияние военных ведомств на воспитание молодежи, ее муштру и пичканье антинаучными расистскими «теориями», преподаватель нью-йоркского университета Ф. Кокс подчеркивает, что все это «приводит к отупению молодежи и взрослых, держит их в состоянии недоразвитости».

И все это делается для того, чтобы воспитать из молодежи будущих солдат, способных убивать не рассуждая, а только повинуясь приказам империалистических хищников.

Все — для войны

В то время, как Советский Союз и страны народной демократии заняты мирным созидательным трудом, США, Англия, Франция и другие капиталистические государства бешено готовятся к новой мировой войне. В этих странах непомерно раздуваются ассигнования на гонку вооружений. В США, например, расходы на военные нужды за последний год возросли более чем в три раза и составляют в настоящее время 81,6 процента государственного бюджета.

Война для миллионеров и миллиардеров—прибыльное дело. Вот почему американские правящие круги все свое внимание сейчас направляют на возрождение германского империализма на Западе и японского милитаризма на Востоке, на сколачивание различного рода агрессивных блоков, накапливание всевозможных видов вооружения и средств массового уничтожения.

В 1951 году в трумэновской Америке дважды увеличивались налоги. Сейчас в США с населения взимается налогов в три раза больше по сравнению с 1943 годом. Низкооплачиваемым рабочим в этой стране хваленой демократии теперь приходится выплачивать в 8—10 раз больше подоходного налога, чем накануне второй мировой войны.

Магнаты Уолл-стрита проводят в жизнь зловещий гитлеровский лозунг «пушки вместо масла», несмотря на то, что в США с каждым днем растет число безработных и поднимается стоимость прожиточного минимума трудящихся. В связи с затянувшейся разбойничьей войной в Корее помощник президента Стилмэн заявил, что «вся нация должна потуже затянуть пояс, работать больше, больше сберегать и платить больше налогов».

В Соединенных Штатах Америки свыше 5 миллионов семей ютятся в трущобах, в темных и сырых подвалах, ночуют просто на улицах.

* * *

Усиленно готовясь к третьей мировой войне, направленной прежде всего против нашей Родины и стран народной демократии, империалисты США—новоявленные претенденты на мировое господство—безразлично относятся к удовлетворению элементарных потребностей американского народа. В этой стране, хвастающейся пресловутым «американским образом жизни», 6 миллионов детей не имеют возможности посещать школу. Среди взрослого населения насчитывается 20 миллионов неграмотных.

В США каждый восемнадцатый человек относится к числу психически больных. Широко распространены также туберкулез и другие тяжелые заболевания.

На здравоохранение, как и на просвещение, в США отпускается сейчас менее одного процента бюджетных средств.

Причина бедственного положения американских трудящихся состоит в том, что правительство США осуществляет агрессивную политику. В этом смысле представляют интерес такие примеры: вместо только одного бомбардировщика «Б-36» можно было бы построить 350 новых жилых домов и разместить в них 1.750 человек; вместо одного среднего танка, стоящего 230 тыс. долларов, можно было бы построить прекрасную школу; на деньги, которые затрачиваются для изготовления одной автоматической зенитной пушки, можно было бы выстроить и оборудовать небольшую больницу, а на 618 миллионов долларов, затрачиваемых на постройку одного авианосца, можно было бы обеспечить всех американских школьников горячими завтраками в течение года.

В американской больнице

Руководитель так называемого федерального агентства социального обеспечения США Юинг заявил недавно: „Медицинское обслуживание в США обходится так дорого, что оно недоступно огромному большинству американского народа“. В США врач, прежде чем осмотреть больного, осведомляется, заплатят ли ему. Если пациент не в состоянии заплатить — врач отказывается лечить.

(Из газет).

«Этого больного надо выписать. У него ничего уже нет.... ни одного доллара!».

Рис. А. Баженова. Пресс-клише ТАСС.

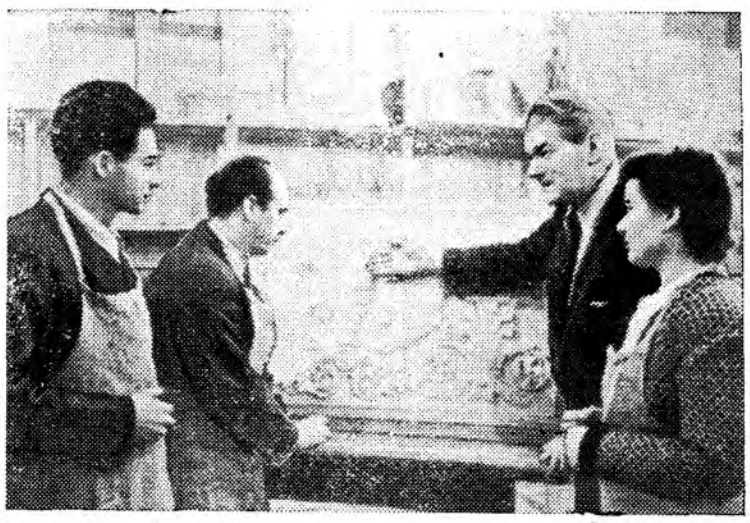

В высших учебных заведениях Советского Союза занимаются многие сотни студентов и аспирантов из стран народной демократии. Они овладевают профессиями врача, инженера, архитектора, агронома, занимаются научной работой. Советские студенты дружески относятся к представителям молодежи зарубежных стран, помогают им в изучении русского языка, вместе проводят свободное от занятий время.

На снимке: в скульптурном зале Московского архитектурного института. Слева направо—болгарин Б. Сапунджиев, чех Э. Достал, преподаватель А. Бабичев и румынка С. Клежа.

Фото Л. Горбачевой. Пресс-клише ТАСС.

Большая помощь шефов

На днях коллектив работников детского сада № 4 поселка им. Куйбышева обратился за шефской помощью к комсомольской организации, где секретарем тов. Тударев. Горячо откликнулись на это комсомольцы. Они оборудовали помещение детсада портретами, картинами, сделали для детей игрушки.

Сейчас комсомольская организация решила помочь оборудовать летнюю площадку для игр детей.

Наш коллектив благодарит комсомольцев за оказанную помощь малышам.

А. ХЛЫНОВА.

Рентгеновская установка

Партия и правительство оказывает большую помощь в медицинском обслуживании трудящихся нашего города.

Ярким проявлением этой заботы служит строящийся больничный городок. Недавно здесь установлен первый рентгеновский аппарат, который действием своих лучей поможет обнаружить в организме людей болезненные образования, переломы или проникновение инородных тел, требующих хирургической операции.

Открыты новые детсад и ясли

С каждым годом растет сеть детских учреждений города.

На днях вступили в число действующих яслей и детских домов два специальных здания. Оба они благоустроены.

Сейчас в них завозится мягкая и жесткая мебель, игрушки и другой инвентарь. Первые места в детском доме и яслях получили дети рабочих и инженерно-технических работников управления заказчика. Общая вместимость этих двух детских учреждений рассчитана на 185 детей.

Меры приняты

По следам выступлений газеты „Знамя коммунизма“

„В стороне от главных вопросов“

В № 14 за 17 февраля 1952 г. газеты „Знамя коммунизма“ была опубликована корреспонденция под таким заголовком т. Ильина.

Секретарь партийной организации базы оборудования тов. Шишкин сообщил в редакцию, что статья обсуждалась на партийном бюро. Критика в адрес стенной печати базы признана правильной. Приняты конкретные меры к улучшению ее работы.

„Мешают работать другим“

Под таким заголовком в № 19 газеты „Знамя коммунизма“ за 5 марта 1952 г. была опубликована статья тов. Пальникова.

Как сообщил редакции директор ремонтно-механического завода тов. Карпов, отмеченные недостатки действительно имели место. Для улучшения подачи на завод арматуры приняты конкретные меры. Выделен диспетчер, что способствует своевременному завозу арматуры на ремонтно-механический завод.

На Международном экономическом совещании

5 апреля на Международном экономическом совещании продолжалась общая дискуссия.

От имени советских представителей, участвующих в работе совещания, выступил председатель Торговой палаты СССР **М. В. Нестеров.**

Он отметил, что ухудшение международных экономических связей, имевшее место в последние три—четыре года, ведет к сокращению мирного производства и отрицательно сказывается на условиях жизни народов многих стран. Восстановление и расширение нормальных торговых и других экономических связей между странами могло бы способствовать улучшению положения дел во многих странах, способствовало бы повышению жизненного уровня людей. Со своей стороны, Советский Союз мог бы внести свой вклад в дело расширения нормальных экономических связей и содействовать тем самым укреплению международного сотрудничества.

Оратор отметил, что наблюдающееся за последние годы в некоторых странах сокращение торговли с Советским Союзом не помешало успешному выполнению хозяйственных планов СССР и неуклонному подъему его народного хозяйства.

Касаясь перспектив торговли Советского Союза с другими странами, Нестеров сказал, что Торговая палата собрала по этому вопросу необходимые данные. Советские внешнеторговые организации могли бы закупать в странах Западной Европы, Америки, Юго-Восточной Азии, Среднего Востока, Африки и Австралии обычно экспортируемые ими товары и продавать в эти страны интересующие их товары советского производства в таких количествах, при которых общий товарооборот СССР с указанными странами в течение ближайших 2—3 лет составил бы сумму в 30—40 миллиардов рублей или от 10 до 15 миллиардов рублей в год против послевоенного максимального оборота, примерно, 5 миллиардов рублей, достигнутого в 1948 г.

Касаясь выступления г-на Викери, Нестеров сказал:

Выступавший здесь американец г-н Викери старался защитить свободную торговлю между странами, очевидно, он не заинтересован в политике дискриминаций. Его речь привлекла к себе внимание. Мне остается отметить старания г. Викери.

Остановившись на возможностях увеличения торговли Советского Союза с Англией, Францией, Италией, Голландией, Бельгией, Финляндией, Западной Германией, США, а также со странами Латинской Америки, Юго-Восточной Азии, Ближнего и Среднего Востока, Японией и т. д., Нестеров заявил, что для восстановления и расширения международных экономических связей прежде всего необходим отказ от всяких форм дискриминации в международной торговле.

Мне уже не приходится, сказал он, распространяться о таких недопустимых фактах, как объявление торговой блокады со стороны США в отношении Китая, что является бессмысленным проявлением агрессивной политики.

Наша торговая политика, заявил он в заключение, отвечает существу Советского государства. В этой связи он напомнил следующие слова, сказанные главой Советского правительства И. В. Сталиным: «Кто хочет мира и добивается деловых связей с нами, тот всегда найдет у нас поддержку».

Хосейн Дариуш (Иран), говоря о причинах трудного положения иранской экономики, отмечает, что в прошлом использованию национальных ресурсов Ирана ставились препятствия и развитие страны сковывалось.

—Что касается нынешнего экономического положения страны,—сказал он,—то похвалиться мне нечем. Единственное, чего мы просим, это экономического сотрудничества с другими странами на основе равноправия.

Затем выступил лорд **Бойд-Орр** (Англия). Отметив, что после второй мировой войны Англия лишилась своих зарубежных капиталовложений и стала бедной страной, оратор указал, что в Англии сейчас нехватает продовольствия.

Далее он указал, что невозможно ликвидировать бедность, не развивая международную торговлю. Каждая страна, сказал он в том числе и Англия, нуждается в международной торговле. Мы все еще должны импортировать 60 проц. своего продовольствия, а также сырье. Мы должны найти рынки сбыта.

От имени 80 миллионов трудящихся, объединенных во Всемирной федерации профсоюзов, на совещании выступил генеральный секретарь ВФП **Луи Сайян.**

По поручению делегации ВФП Луи Сайян вносит предложение, чтобы рекомендации, принятые совещанием, основывались на следующих пунктах:

1. Ликвидация практики политической дискриминации и устранение препятствий на пути развития экономических связей.

2. Разработка планов мирного развития производства и торговых связей в целях повышения благосостояния народов.

3. Сокращение военных расходов и использование высвобождающихся таким образом средств на социальные, культурные и другие мероприятия, предназначенные для повышения жизненного уровня.

4. Подготовка рекомендаций Экономическому и Социальному Совету ООН о том, чтобы он действовал в направлении развития торговых связей и повышения жизненного уровня.

На трибуне **Гьян Чанд** (Индия). Он указывает, что Индия все еще тяжело страдает от последствий длительной экономической зависимости. Она нуждается в полной ликвидации колониального статуса в экономике, заинтересована в развитии международной торговли, основанной на подлинном сотрудничестве. Индия с охотой примет любое предложение относительно поставок промышленных товаров от таких стран, как СССР или Чехословакия, с которыми она имеет ограниченную торговлю в настоящее время.

Нынешнее направление и структура индийской торговли, говорит Гьян Чанд, делают наши экономические отношения весьма непрочными. В отношении экспорта и импорта мы в основном зависим от стран стерлингового блока, главным образом Соединенного Королевства, а также Соединенных Штатов. Индия оказалась включенной, сказал он, в «почтенную компанию тех стран, которые страдают долларовым дефицитом». В интересах развития Индии необходимо расширить базис ее торговли.

(ТАСС).

События в Корее

Сообщение Главного командования Народной армии

ПХЕНЬЯН, 7 апреля. (ТАСС). В переданном сегодня сообщении Главного командования Народной армии Корейской Народно-Демократической Республики говорится, что соединения Народной армии в тесном взаимодействии с частями китайских народных добровольцев на всех участках фронта продолжали вести оборонительные бои с американо-английскими интервентами и лисынмановскими войсками.

Сегодня авиация и части зенитной артиллерии Народной армии сбили 3 вражеских самолета. Вчера ночью огнем зенитной артиллерии был сбит вражеский ночной бомбардировщик «В—26».

РЕМИЛИТАРИЗАЦИЯ ЯПОНИИ

ТОКИО, (ТАСС). По сообщению японской печати, нижняя палата японского парламента 3 апреля одобрила законопроект об увеличении численности «резервного полицейского корпуса» на 35 тысяч человек. Против принятия этого законопроекта голосовали депутаты от коммунистической партии, левого и правого крыла социалистической партии, прогрессивной и новой рабочекрестьянской партий.

Редактор В. П. БОГАТЫРЕВ

Адрес редакции и типографии: Соцгород, улица Мира, дом № 8; телефон № 5—81 (2 звонка.)

03775 Типография газеты „Знамя коммунизма“ Зак. № 387