Пролетарии всех стран, соединяйтесь!

ЗНАМЯ КОММУНИЗМА

Орган горкома ВКП(б) и городского Совета депутатов трудящихся

ГОД ИЗДАНИЯ ПЕРВЫЙ

№ 27 (34)

ЧЕТВЕРГ

3 апреля 1952 г.

Цена 15 коп.

Трудящиеся нашего города, как и весь советский народ, горячо благодарят большевистскую партию, Советское правительство и великого Сталина за новую заботу о повышении благосостояния трудящихся.

В Совете Министров СССР и Центральном Комитете ВКП(б)

О новом снижении государственных розничных цен на продовольственные товары

В связи с успехами, достигнутыми в 1951 году в области промышленного и сельскохозяйственного производства, ростом производительности труда и снижением себестоимости продукции, Советское Правительство и Центральный Комитет ВКП(б) сочли возможным осуществить с 1 апреля 1952 года новое—пятое по счету—снижение государственных розничных цен на продовольственные товары массового потребления.

Совет Министров СССР и ЦК ВКП(б) **постановили:**

1. Снизить с 1 апреля 1952 г. государственные розничные цены на продовольственные товары в следующих размерах:

Хлеб печеный, мука и макароны

Хлеб ржаной	на 12 проц.
Хлеб из пшеничной обойной муки	на 12 проц.
Хлеб пеклеванный	на 15 проц.
Хлеб из пшеничной сортовой муки, булки, баранки и другие хлебобулочные изделия	на 15 проц.
Мука ржаная	на 12 проц.
Мука пшеничная обойная	на 12 проц.
Мука ржаная, пеклеванная сеяная	на 15 проц.
Мука пшеничная сортовая и другая мука	на 15 проц.
Макароны, лапша и другие макаронные изделия	на 15 проц.
Дрожжи	на 20 проц.

Крупа, рис, бобы и пищевые концентраты

Крупа манная, перловая и овсяная	на 20 проц.
Пшено, гречневая крупа, рис, саго, другие крупы и бобовые	на 15 проц.
Пищевые концентраты	на 10 проц.
Крахмал	на 15 проц.

Зерно и фураж

Рожь	на 12 проц.
Пшеница, овес, ячмень и другие виды зерна	на 15 проц.
Отруби, жмыхи, шроты, комбикорма, сено и солома	на 15 проц.

Мясо и мясопродукты

Говядина, баранина, свинина, колбаса, сосиски, сардельки, куры и другие мясопродукты	на 15 проц.
Утки, гуси и индейки	на 20 проц.
Консервы мясные и мясорастительные	на 20 проц.

Жиры, сыр и молочные продукты

Масло сливочное	на 15 проц.
Сало пищевое	на 20 проц.
Молоко, молочные продукты и молочные консервы	на 10 проц.
Сыр советский, швейцарский, голландский и другие сыры	на 20 проц.
Местные сыры	на 10 проц.
Масло растительное	на 20 проц.
Масло арахисовое и косточковое	на 30 проц.
Маргарин	на 15 проц.
Соусы-майонезы	на 30 проц.
Мороженое	на 15 проц.
Яйца	на 15 проц.

Сахар, кондитерские и бакалейные товары

Сахар песок и рафинад	на 10 проц.
Карамель завернутая, мягкие конфеты, шоколад и другие сахаристые кондитерские изделия	на 10 проц.
Карамель незавернутая	на 15 проц.
Печенье, вафли, кексы, торты, пирожные, пряники, сухари и другие кондитерские изделия из муки	на 12 проц.
Варенье, джем и желе	на 10 проц.
Витамины	на 10 проц.
Чай натуральный	на 20 проц.
Кофе натуральный и какао	на 15 проц.
Кофейные напитки	на 10 проц.
Соль	на 30 проц.
Уксусная эссенция	на 15 проц.

Фрукты

Яблоки, груши и виноград	на 20 проц.
Плоды и ягоды замороженные	на 20 проц.
Сухофрукты и орехи	на 20 проц.

Овощные и фруктовые консервы

Овощные натуральные консервы: огурцы, перец, зеленый горошек, томаты и замороженные овощи	на 20 проц.
Фруктовые консервы: компоты, пюре и паста, овощные маринады, томат-паста, томат-пюре, фруктовые и томатные соусы	на 10 проц.
Соки натуральные: виноградный, яблочный, сливовый и томатный	на 20 проц.

2. Снизить соответственно цены в ресторанах, столовых и других предприятиях общественного питания.

3. Снизить с 1 апреля 1952 г. розничные цены на книги, включая учебники, в среднем на 18 проц.

4. Снизить также с 1 апреля 1952 г. плату за номера в гостиницах в среднем на 15 проц.

Спасибо Родине, спасибо Сталину!

В ответ на сталинскую заботу

Как только стало известно о постановлении Совета Министров СССР и ЦК ВКП(б) о новом снижении государственных розничных цен на продовольственные товары, в коллективе участка, где начальником тов. Разумовский, состоялся митинг.

После информации председателя рабочего комитета тов. Шевцова начались выступления рабочих.

—В ответ на неустанную заботу о трудящихся,—говорит бензорезчик тов. Барабашин,—я встаю на стахановскую вахту и буду выполнять свое задание не менее чем на 200 процентов.

С подобными речами выступили электросварщик тов. Красиков, т. Курочкин и др.

От имени монтажников выступили тт. Солодков, Подоусов и Тараушкин. Они объявили у себя апрель стахановским месяцем.

Большая радость

С огромным воодушевлением встретили работники жилищно-коммунального управления постановление ЦК ВКП(б) и Совета Министров СССР о новом снижении цен на продовольственные товары. В конце рабочего дня состоялся митинг, посвященный этому радостному событию.

После сообщения о постановлении Совета Министров СССР и ЦК ВКП(б) слово берет начальник жилфонда т. Логунов.

—Мы горячо одобряем, — говорит он,— постановление о снижении цен — это новое яркое проявление сталинской заботы о повышении благосостояния советских людей. В то время как в нашей стране неуклонно улучшается материальное положение трудящихся, в США и других капиталистических странах из рабочих выжимают последние соки на нужды новой кровавой войны. В ответ на новую заботу партии и правительства будем работать так, чтобы еще сильнее и крепче становилась наша Родина—оплот мира во всем мире.

— В ответ на решение партии и правительства о новом снижении цен на продукты, — заявил домоуправ т. Подласов, — коллектив нашего домоуправления, включаясь в предмайское социалистическое соревнование, берет на себя обязательства: снизить затраты на капитальный ремонт на 15 процентов, не иметь задолженности по квартплате. Мы вызываем на соревнование остальные домоуправления.

Предложение т. Подласова поддержали управдомами т.т. Егорова и Карпова, работница аппарата т. Саля. Все они выражают горячую признательность и сердечную благодарность партии, правительству и великому Сталину за новую заботу о советских людях.

Сердечная благодарность

С безграничной радостью встретили рабочие и служащие артели «Ремесленник» постановление Совета Министров СССР и ЦК ВКП(б) о новом снижении государственных розничных цен на продовольственные товары.

В своих выступлениях, собравшись на митинг, рабочие от всего сердца благодарили родное правительство за постоянную заботу о трудящихся нашей страны.

Один за другим выступают с пламенными речами приветствия партии и правительству рабочие. Трудно передать ту радость, которой они делятся сегодня.

В ответ на заботу партии и правительства рабочие и служащие артели обязались:

1. План апреля выполнить к 26 числу.
2. Снизить на 6 проц. себестоимость продукции.
3. Повысить производительность труда на 8 проц.

Заседания Верховного Совета РСФСР

ЗАКОН

о Государственном бюджете Российской Советской Федеративной Социалистической Республики на 1952 год

Верховный Совет Российской Советской Федеративной Социалистической Республики **постановляет:**

1. Утвердить представленный Советом Министров РСФСР Государственный бюджет Российской Советской Федеративной Социалистической Республики на 1952 год с принятыми по докладу Бюджетной комиссии изменениями, а именно:

По доходам в сумме 54.836.677 тыс. руб.

По расходам в сумме 54.716.576 тыс. руб. с превышением доходов над расходами в сумме 120.101 тыс. руб. и, кроме того, переходящие остатки бюджетных средств на 1 января 1953 года в сумме 1.641.491 тыс. руб.

2. В соответствии со статьей 1-й настоящего Закона утвердить республиканский бюджет Российской Советской Федеративной Социалистической Республики на 1952 год:

По доходам в сумме 37.778.292 тыс. руб.

По расходам в сумме 37.658.191 тыс. руб. с превышением доходов над расходами в сумме 120.101 тыс. руб. и, кроме того, переходящие остатки бюджетных средств на 1 января 1953 года в сумме 351.077 тыс. руб.

3. Утвердить бюджеты краев, областей, городов республиканского подчинения и автономных советских социалистических республик РСФСР на 1952 год в следующих суммах:

(В ТЫСЯЧАХ РУБЛЕЙ)

Наименование краев, областей, городов республиканского подчинения и автономных республик	по доходам и расходам	В том числе отчисления из республиканского бюджета РСФСР	Кроме того, переходящие остатки бюджетных средств на 1 января 1953 года
1. Алтайский край	750389	564209	29750
2. Краснодарский край	1006769	638833	37400
3. Гор. Сочи	45559	15362	450
4. Гор. Красноярск	97536	32850	1000
5. Красноярский край	707384	542146	31200
6. Приморский край	409433	210607	11800
7. Ставропольский край	567894	366052	20370
8. Хабаровский край	775987	544505	25000
9. Амурская область	271042	200253	9600
10. Архангельская область	481195	313304	17300
11. Астраханская область	263401	167474	7510
12. Брянская область	461536	354240	19000
13. Великолукская область	279095	239331	10250
14. Владимирская область	464354	297325	14170
15. Вологодская область	525231	414357	19750
16. Воронежская область	861276	587503	34400
17. Гор. Горький	309721	41849	3500
18. Горьковская область	759387	476292	28350
19. Грозненская область	234566	147882	7035
20. Ивановская область	528373	297117	15000
21. Иркутская область	531826	341637	17400
22. Калининградская область	268623	175668	7100
23. Калининская область	611143	390975	21420
24. Калужская область	368708	290853	13475
25. Кемеровская область	685283	427973	18836
26. Кировская область	696715	520812	28680
27. Костромская область	364929	279944	12950
28. Крымская область	384751	211317	10300
29. Гор. Севастополь	93808	64099	1500
30. Гор. Куйбышев	256156	66284	2700
31. Куйбышевская область	435430	334235	15200
32. Курганская область	339267	259651	12300
33. Курская область	703701	536756	31470
34. Гор. Ленинград	1842625	207258	28000
35. Ленинградская область	523509	295440	15200
36. Гор. Молотов	181327	58365	2000
37. Молотовская область	727638	530912	23240
38. Гор. Москва	3351389	212697	38000
39. Московская область	1779225	642029	48200
40. Мурманская область	242978	166078	4970
41. Новгородская область	314253	239338	11000
42. Гор. Новосибирск	223737	38548	2600
43. Новосибирская область	445393	360515	18430
44. Гор. Омск	133712	23714	1500
45. Омская область	384444	336099	17200
46. Орловская область	456581	380428	18650
47. Пензенская область	463113	353575	17591
48. Псковская область	261135	220019	9160
49. Гор. Ростов-на-Дону	223678	3586	2600
50. Ростовская область	751111	478998	26000
51. Рязанская область	586509	480757	23876
52. Гор. Саратов	189941	27672	2300
53. Саратовская область	583556	442654	21620
54. Сахалинская область	430155	335475	13000
55. Гор. Свердловск	282603	33272	3200
56. Свердловская область	999040	573266	26200
57. Смоленская область	483414	394468	18600
58. Гор. Сталинград	206895	88354	2100
59. Сталинградская область	477124	392127	18150
60. Тамбовская область	501327	394659	20800
61. Томская область	290818	196664	11250
62. Тувинская Автономная область	125034	109045	3150
63. Тульская область	492168	324085	17156
64. Тюменская область	476826	397328	19866
65. Ульяновская область	366032	293633	13564
66. Гор. Челябинск	183698	25919	2000
67. Челябинская область	639219	414821	16900
68. Читинская область	368675	288171	12650
69. Чкаловская область	581811	415176	21100
70. Ярославская область	541920	326891	16300
71. Татарская Автономная Советская Социалистическая Республика	955739	634645	35800
В том числе гор. Казань	177395	27345	1800
72. Башкирская Автономная Советская Социалистическая Республика	940547	659908	39100
В том числе гор. Уфа	78415	7894	1553
73. Дагестанская Автономная Советская Социалистическая Республика	410550	330949	15240
74. Бурят-Монгольская Автономная Советская Социалистическая Республика	255236	187533	7950
75. Кабардинская Автономная Советская Социалистическая Республика	159819	116279	5500
76. Коми Автономная Советская Социалистическая Республика	244054	180544	9100
77. Марийская Автономная Советская Социалистическая Республика	238292	188979	8702
78. Мордовская Автономная Советская Социалистическая Республика	338891	299146	13883
79. Северо-Осетинская Автономная Советская Социалистическая Республика	205908	120323	6370
80. Удмуртская Автономная Советская Социалистическая Республика	438225	322019	14360
81. Чувашская Автономная Советская Социалистическая Республика	342119	271846	14120
82. Якутская Автономная Советская Социалистическая Республика	411840	370014	16000

4. Установить на 1952 год отчисления в бюджеты краев, областей, городов республиканского подчинения и автономных советских социалистических республик РСФСР от подоходного налога с населения, сельскохозяйственного налога, налога на холостяков, одиноких и малосемейных граждан СССР, государственных займов, реализуемых по подписке, доходов машинно-тракторных станций и налога с оборота в следующих размерах:

ПРОЦЕНТЫ ОТЧИСЛЕНИЙ

Наименование краев, областей, городов республиканского подчинения и автономных республик.	от подоходного налога с населения.	от сельскохозяйственного налога.	от налога на холостяков, одиноких и малосемейных граждан СССР.	от государственных займов, реализуемых по подписке.	от доходов машинно-тракторных станций.	от налога с оборота.
1. Алтайский край	50	20	80	60	15	8,6
2. Краснодарский край	30	20	50	50	15	3,9
3. Гор. Сочи	10	—	10	20	—	2,3
4. Гор. Красноярск	5	—	10	10	—	4,4
5. Красноярский край	40	20	50	60	25	3,1
6. Приморский край	15	30	35	30	25	1,0
7. Ставропольский край	40	30	50	60	20	4,8
8. Хабаровский край	15	80	50	50	50	2,0
9. Амурская область	50	25	50	50	20	4,2
10. Архангельская область	25	50	50	60	50	2,4
11. Астраханская область	35	60	50	60	50	4,2
12. Брянская область	40	20	80	60	25	9,4
13. Великолукская область	50	25	80	60	30	21,8
14. Владимирская область	30	25	50	50	25	1,7
15. Вологодская область	40	30	80	60	25	10,6
16. Воронежская область	50	18	60	50	15	4,6
17. Гор. Горький	5	100	5	5	—	0,3
18. Горьковская область	30	30	50	50	25	3,1
19. Грозненская область	30	50	50	60	25	5,1
20. Ивановская область	20	35	50	50	30	1,1
21. Иркутская область	20	25	50	50	30	1,7
22. Калининградская область	30	70	80	60	100	4,0
23. Калининская область	30	20	70	50	25	4,2
24. Калужская область	50	25	80	60	30	14,6
25. Кемеровская область	15	30	20	30	25	3,4
26. Кировская область	50	25	70	60	25	5,6

(Окончание на 3-й стр.)

Заседания Верховного Совета РСФСР

ЗАКОН

о Государственном бюджете Российской Советской Федеративной Социалистической Республики на 1952 год

(Окончание)

27. Костромская область	40	25	80	60	25	7,5
28. Крымская область	30	70	50	60	25	3,1
29. Гор. Севастополь	30	—	50	50	—	14,6
30. Гор. Куйбышев	5	—	10	10	—	1,2
31. Куйбышевская область	35	20	70	60	20	13,6
32. Курганская область	50	30	70	60	20	13,8
33. Курская область	40	18	80	60	15	11,5
34. Гор. Ленинград	5	100	10	5	—	0,4
35. Ленинградская область	25	50	70	60	50	8,4
36. Гор. Молотов	5	—	10	10	—	1,4
37. Молотовская область	25	25	50	60	25	5,5
38. Гор. Москва	3	100	3	2	—	0,2
39. Московская область	10	30	25	30	35	0,7
40. Мурманская область	25	100	50	60	100	1,9
41. Новгородская область	50	30	80	60	40	10,1
42. Гор. Новосибирск	5	—	5	5	—	0,7
43. Новосибирская область	60	25	100	60	30	23,5
44. Гор. Омск	5	—	5	5	—	0,8
45. Омская область	80	20	100	60	30	35,0
46. Орловская область	60	20	80	60	25	20,1
47. Пензенская область	50	25	70	60	20	7,6
48. Псковская область	60	25	100	60	30	24,1
49. Гор. Ростов-на-Дону	1	100	1	1	—	—
50. Ростовская область	20	20	50	55	15	3,5
51. Рязанская область	60	15	80	60	25	14,3
52. Гор. Саратов	5	—	5	5	—	0,6
53. Саратовская область	50	20	80	60	15	18,2
54. Сахалинская область	20	100	50	50	100	10,2
55. Гор. Свердловск	3	100	5	5	—	0,3
56. Свердловская область	15	30	40	40	30	1,3
57. Смоленская область	60	20	80	60	30	18,4
58. Гор. Сталинград	10	—	10	20	—	3,0
59. Сталинградская область	50	20	100	60	20	27,6
60. Тамбовская область	40	20	80	60	20	14,0
61. Томская область	35	40	50	60	25	5,9
62. Тувинская автономная область	80	100	—	100	100	50,0
63. Тульская область	20	25	50	50	25	3,5
64. Тюменская область	40	35	80	60	30	19,0
65. Ульяновская область	50	20	70	60	25	11,2
66. Гор. Челябинск	5	—	5	5	—	0,3
67. Челябинская область	15	30	50	40	25	3,0
68. Читинская область	25	40	40	50	25	7,3
69. Чкаловская область	30	20	60	60	20	8,2
70. Ярославская область	20	25	50	50	25	3,1
71. Татарская Автономная Советская Социалистическая Республика	35	20	70	60	25	6,4
В том числе гор. Казань	5	—	10	5	—	0,8
72. Башкирская Автономная Советская Социалистическая Республика	40	25	80	60	30	6,0
В том числе гор. Уфа	3	—	5	5	—	0,6
73. Дагестанская Автономная Советская Социалистическая Республика	50	50	100	60	50	32,3
74. Бурят-Монгольская Автономная Советская Социалистическая Республика	50	40	60	60	50	5,7
75. Кабардинская Автономная Советская Социалистическая Республика	40	50	80	60	30	13,4
76. Коми Автономная Советская Социалистическая Республика	20	80	30	50	100	1,9
77. Марийская Автономная Советская Социалистическая Республика	50	30	80	60	50	18,1
78. Мордовская Автономная Советская Социалистическая Республика	50	20	100	60	25	23,6
79. Северо-Осетинская Автономная Советская Социалистическая Республика	35	60	70	60	50	3,2
80. Удмуртская Автономная Советская Социалистическая Республика	45	30	80	60	30	5,8
81. Чувашская Автономная Советская Социалистическая Республика	40	25	80	60	40	18,8
82. Якутская Автономная Советская Социалистическая Республика	80	100	100	100	100	50,7

5. Установить на 1952 год отчисления в бюджеты краев, областей, городов республиканского подчинения и автономных советских социалистических республик РСФСР:

а) от лесного дохода 50 проц.

б) от государственного налога на лошадей единоличных хозяйств 75 проц.

в) от подоходного налога с колхозов 35 проц.

Председатель Президиума Верховного Совета РСФСР
М. ТАРАСОВ.

Секретарь Президиума Верховного Совета РСФСР
И. ЗИМИН.

Москва, Кремль.
28 марта 1952 года.

Закон о дополнении статьи 96 Конституции (Основного Закона) РСФСР

Верховный Совет Российской Советской Федеративной Социалистической Республики **постановляет:**

1. Утвердить Указ Президиума Верховного Совета РСФСР от 8 августа 1951 года «О включении отделов кинофикации в перечни отделов исполнительных комитетов районных Советов депутатов трудящихся».

2. Дополнить статью 96 Конституции РСФСР после слова «здравоохранения» словом «кинофикации».

Председатель Президиума Верховного Совета РСФСР
М. ТАРАСОВ.

Секретарь Президиума Верховного Совета РСФСР
И. ЗИМИН.

Москва, Кремль.
29 марта 1952 года.

Об утверждении Указов Президиума Верховного Совета РСФСР

Верховный Совет Российской Советской Федеративной Социалистической Республики **постановляет:**

Утвердить Указы Президиума Верховного Совета РСФСР:

От 21 июня 1951 г. «О ликвидации Министерства лесной промышленности Башкирской АССР»;

от 22 июня 1951 г. «Об объединении Министерства местной промышленности Кабардинской АССР и Управления местной топливной промышленности при Совете Министров Кабардинской АССР в Министерство местной промышленности Кабардинской АССР»;

от 29 августа 1951 г. «О ликвидации Министерства лесной промышленности Чувашской АССР».

Председатель Президиума Верховного Совета РСФСР
М. ТАРАСОВ.

Секретарь Президиума Верховного Совета РСФСР
И. ЗИМИН.

Москва, Кремль.
29 марта 1952 года.

Об утверждении Указа Президиума Верховного Совета РСФСР о назначении тов. Проферансова Д. П. Заместителем Председателя Совета Министров РСФСР

Верховный Совет Российской Советской Федеративной Социалистической Республики **постановляет:**

Утвердить тов. **Проферансова** Дмитрия Петровича Заместителем Председателя Совета Министров РСФСР.

Председатель Президиума Верховного Совета РСФСР
М. ТАРАСОВ.

Секретарь Президиума Верховного Совета РСФСР
И. ЗИМИН.

Москва, Кремль.
29 марта 1952 года.

Об утверждении Указов Президиума Верховного Совета РСФСР о назначении Министров РСФСР

Верховный Совет Российской Советской Федеративной Социалистической Республики **постановляет:** утвердить Указы Президиума Верховного Совета РСФСР о назначении:

Министром торговли РСФСР—**Куртова** Алексея Васильевича;

Министром коммунального хозяйства РСФСР—**Сурина** Петра Васильевича;

Министром местной промышленности РСФСР—**Поповича** Петра Павловича.

Председатель Президиума Верховного Совета РСФСР
М. ТАРАСОВ.

Секретарь Президиума Верховного Совета РСФСР
И. ЗИМИН.

Москва, Кремль.
29 марта 1952 года.

Ричард Сквайерс

ДОРОГА ВОЙНЫ

(Продолжение. Начало в №№ 24, 25)

Читая дневник Гроу, я думал о шпионах восточного бюро, путешествующих по Германской демократической республике в качестве туристов, коммерсантов или филателистов. Эти агенты Шумахера—мелкая сошка по сравнению с американским генералом секретной службы.

Так, Гроу рыщет по советским городам. Когда он находит то, что можно разрушить, — он счастлив. Когда он не может найти „подходящий объект“,— он огорчен. Весь многообразный мир человеческих чувств у Гроу сведен лишь к одному—к удовлетворению своей ненасытной жажды крови и разрушений.

Видимо, у всех шпионов есть что-то общее. Их всех интересует только разрушение. Их целью является то, о чем мечтал „сверхдьявол“ Мильтона: „Разрушение, уничтожение, опустошение — вот мой девиз“.

Гроу развлекается

Как мы видим из дневника, Гроу очень занят подбором целей для будущих бомбардировок, но он находит время и для отдыха. „Одна работа без развлечений может сделать Джека скучным малым“,— замечает он. Он находит много средств для возбуждения, и первое из них — выпивка. Если вы прочтете хвастливые отчеты в его дневнике „о пяти выпивках в день“, вы подумаете, что это записи горького пьяницы, а не дневник американского дипломата.

Возбуждают его и кинокартины. По их названиям вы можете определить его культурный уровень: „Вечером М. Л. и я смотрели кинокартину „Любите этого грубияна“, — отмечает он в дневнике 11 апреля 1951 года. — Это веселая и необычная комедия о гангстерах“. И далее: „Кража в поезде“ — неплохая картина“. Упоминаются и другие фильмы — о кражах со взломом, о насилиях и грабежах, героями которых являются гангстеры (по словам Гроу, — „симпатичные англо-саксонские парни“).

Не из этих ли кинокартин черпает Гроу идеи, помогающие ему определить, где правда, где ложь и как лучше нанести предательский удар?

Судя по тому, как много раз в дневнике упоминаются такие игры, как „рулетка“, „покер“, „вист“ и „Бинго“, картежная игра также занимает большое место в списке развлечений Гроу.

29 января он отмечает, что сел за зеленый стол в 19 час. 00 мин. и покинул его в 1 час ночи.

Этот вид отдыха имеет такое большое значение для военного атташе, что он ведет тщательный подсчет выигрышей и проигрышей. Судя по записям, игра всегда ведется на большие деньги.

Помимо этой атмосферы „культурных“ развлечений, которую мне довелось наблюдать, когда я находился в наших оккупационных войсках в Западной Германии, дневник Гроу свидетельствует о том, что интриги и подсиживание занимают немалое место в жизни американских дипломатов.

Военный атташе всегда старается чем-нибудь досадить послу. Он угрожает ему — конечно, на страницах своего дневника, — мечет против него громы и молнии за то, что ему дали квартиру меньшую, чем другому, за то, что посол ругает его за каждую ошибку.

Как видно из дневника, Гроу в отместку за все это, где только можно, в свою очередь вставляет шпильки послу.

„Супруги Кэрк не в состоянии вести себя естественно, а ведь он глава посольства“, — пишет Гроу 14 апреля 1951 года. А в другой раз, указывая на шпильку, вставленную Кэрку женой Гроу, он отмечает: „Это было щелчком Кэрку“.

Как видно из дневника, вся эта мелкая грызня не нарушает, однако, общего согласия в работе между послом и Гроу.

24 марта 1951 года Гроу пишет в своем дневнике об указаниях, которые ему дал Кэрк в связи с поездками по России сотрудников посольства. „Он хочет, чтобы поездки имели целевое назначение, если же такового нет, то их лучше не предпринимать“.

Из записей Гроу видно, что Кэрк лично наблюдает за „исследовательской деятельностью“ своих подчиненных и дает им свои наставления. Гроу приводит и оценку, даваемую Кэрком его докладам.

„27 марта 1951 года.

Я прочитал наш доклад. Он произвел впечатление взорвавшейся бомбы, так как в нем вполне определенно говорится о возможности начала в этом году или до июля 1952 года военных действий, охватывающих и Европу с использованием всех приемов ведения войны. Эти выводы подкрепляются серьезными доводами. Посол нашел наш доклад логичным и заслуживающим серьезного рассмотрения“.

На страницах своего дневника Гроу излагает и свои мечты: „Буду ли я здесь в будущем году? —пишет он 4 января. — Надеюсь, нет, так как с увеличением численности армии я могу рассчитывать на лучший пост“. А на следующий день Гроу пишет: „Увеличение армии пойдет на пользу всем старым служакам“.

Думаю, что комментарии излишни. Любому, читающему эти строки, понятно, как Гроу увязывает свои эгоистические планы с ведущейся подготовкой к развязыванию новой мировой войны.

Думая о войне, которая принесла бы ему барыши, Гроу не упускает случая использовать для бизнеса и дни мира и заработать на этом быстро и просто.

Гроу зарабатывает

Подобно генералам Робертсону и Клею, о подвигах которых уже упоминалось, алчный взгляд Гроу обращен в сторону Западной Германии.

4 июня 1951 года Гроу был вызван во Франкфурт-на-Майне на совещание руководителей американской разведки в Европе. Так же, как и в Москве, у него сказалось свободное время для своих делишек. Его дневник красноречиво говорит о том, как он использовал эту поездку.

„7 июня 1951 года.

Отправился к торговцу антикварными вещами и приобрел серебряную корову (кувшин для сливок)“.

„12 июня 1951 года.

М. Л. ходила в магазин. Затем я также зашел в магазин и сделал большой заказ, который, я надеюсь, мы сможем увезти“.

„2 июля 1951 года.

Занимался покупками до вечера“.

„14 июля 1951 года.

Погрузили 10 больших ящиков с одеждой и пару чемоданов, упаковку которых закончили вчера“.

Видимо, боннских оккупационных марок у Гроу достаточно. Он согласен с полковником Хемфри, уже знакомым читателям, и сэром Брайаном Робертсоном, нашим бывшим военным губернатором в Германии, что прекращать оккупацию не следует. Единственно, в чем он заинтересован, это в установлении на оккупированной территории строгого левентвортского режима (Левентворт — тюрьма в США).

Гроу, конечно, не был бы самим собой, если бы он не играл на бирже, о чем он упоминает в своем дневнике 3 апреля: „Получил письмо от Джо Паркера, в котором тот сообщает, что купил для меня 100 акций по 44 3-4 доллара за акцию. Он считает, что купил выгодно“.

Читая записи Гроу, становится понятным, почему генералы Соединенных Штатов Америки так же, как и биржевики, заинтересованы в развязывании новой войны. **(Продолжение следует).**

События в Корее

Сообщение Главного командования Народной армии

ПХЕНЬЯН, 31 марта. (ТАСС). Главное командование Народной армии Корейской народно-демократической республики сообщило сегодня, что соединения Народной армии в тесном взаимодействии с частями китайских народных добровольцев вели оборонительные бои с американо-английскими интервентами и лисынмановскими войсками.

Вчера части Народной армии на восточном побережье близ города Ким Чак нанесли серьезные повреждения одному судну противника.

Сегодня самолеты противника совершили налеты на районы Вонсана и западного побережья Кореи. Зенитные части Народной армии сбили 5 самолетов противника.

Забастовки в Японии

ТОКИО. Рабочие химической компании «Убе Циссо» уже свыше 30 дней бастуют в знак протеста против увольнения четырех профсоюзных руководителей. Компания принимает все меры к срыву забастовки. 11 марта группа бандитов, нанятых администрацией, напала на рабочих во время демонстрации и ранила 17 человек.

Ряд профсоюзов оказывает поддержку бастующим.

Как сообщает японская печать, сегодня начинается забастовка 10 тысяч шахтеров угольной компании «Фурукава Когио», требующих повышения заработной платы.

Съезд федерации профсоюзов рабочих частных железных дорог принял решение о проведении в апреле общенациональной забастовки с требованием повышения заработной платы.

Демонстрации в Марокко и Танжере

ПАРИЖ, (ТАСС). Вчера исполнилось 40 лет со дня подписания так наз. «договора о протекторате», навязанного французскими империалистами марокканскому султану. Как сообщает газета «Юманите», марокканский народ отметил эту дату многочисленными демонстрациями, собраниями и забастовками протеста против французского колониального господства.

По призыву коммунистической партии Марокко и других демократических организаций и националистических партий в городах и населенных пунктах Марокко состоялись всеобщие забастовки протеста. В Касабланке, где население особенно активно участвовало в забастовке, по улицам целый день патрулировали полицейские автомашины и наряды полиции.

Большая демонстрация состоялась также в г. Танжер. Полиция открыла огонь по демонстрантам, в результате чего насчитывается 6 человек убитых и более 100 раненых.

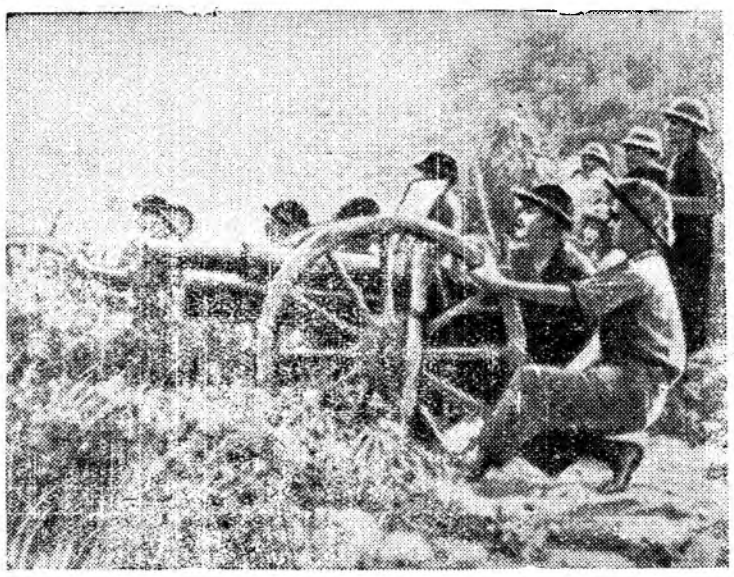

Демократическая Республика Вьетнам. Героическая вьетнамская народная армия ведет успешные бои против войск французских колонизаторов. В результате побед народной армии свыше 90 процентов территории страны находится под контролем демократического правительства.

На снимке: артиллерия, захваченная бойцами народной армии Вьетнама у французских войск и обращенная против колонизаторов. Пресс-клише ТАСС

По нашему городу

Первенство за нами

Став на стахановскую вахту в честь международного праздника 1 мая, коллектив механического отделения нашего цеха взял на себя новые повышенные обязательства. Перед всем коллективом цеха и каждым слесарем в отдельности стоит задача — приложить все силы, усилить напор в труде и занять первое место в соревновании по цеху.

Старший мастер т. Львов заявил: «Все слесари механического отделения взяли на себя конкретные обязательства и упорно трудятся над их выполнением. За прошедший месяц со дня взятия соцобязательств мы не имели ни одного случая нарушения производственной дисциплины. Я с уверенностью могу заявить, что коллектив слесарей приложит все силы на выполнение взятых обязательств и займет первенство в цехе».

За последнее время результаты работы неплохи. Кладовая цеха пополнена всем необходимым и в ближайшее время в нее поступят, изготовленные бригадой слесарей, новые запасные части, производственный и противопожарный инвентарь. На проведение текущего ремонта оборудования 20 марта было затрачено 19 часов при норме 72. Ремонт оборудования произведен качественно и на 53 часа раньше срока.

Бригада слесарей на деле показывает, как она выполняет обязательства.

Н. САВЧЕНКО,
ст. механик цеха.

Защита диплома

Просторный и светлый зал техникума. Всюду лозунги и плакаты. Здесь же читаем слова товарища Сталина: «Чтобы строить, надо знать, надо овладеть наукой, а чтобы знать, надо учиться.—Учиться упорно, терпеливо».

У студентов торжественный в жизни день. Они защищают свои дипломы. Своих товарищей пришли послушать и другие студенты.

За столом члены комиссии. Слово для защиты диплома предоставляется студенту 4 курса механического отделения Александру Лапаницину. Взяв указку, он направляется к доске, на которой прикреплена схема специальной циркуляционной установки.

—Моторные топлива при современном развитии техники,— начал Лапаницин,—незаменимы. На них работают двигатели автомобилей, тракторов, самолетов, тепловозов.

Студент увлеченно и уверенно рассказывает о развитии газовой промышленности в нашей стране, о способе получения водяного газа, рисует общую картину цеха, делает описание всех аппаратов и самой схемы получения газов. Затем он переходит к специальной части диплома.

В зале тихо. Студенты внимательно слушают своего товарища. Около трех месяцев Александр Лапаницин готовился к защите диплома. Вдумчиво и серьезно подбирал и изучал техническую литературу. Все наиболее трудные моменты старался разрешить сам. И вот он теперь перед комиссией защищает свой диплом.

Комиссия, задав несколько вопросов по отдельным местам проекта, вполне удовлетворилась. Секретарем зачитывается рецензия инженера т. Геллера, консультировавшего студента. Инженер признал работу Лапаницина отличной.

После обсуждения комиссия решила поставить Александру Лапаницину за дипломную работу отлично и присвоить звание техника-механика.

В. РОМАНОВА.

Редактор В. П. БОГАТЫРЕВ.

Редакции городской газеты „Знамя коммунизма“ требуются: бухгалтер, секретарь-машинистка, сторожа, курьер-уборщица.

ОБРАЩАТЬСЯ в часы занятий.

Адрес редакции и типографии: Соцгород, улица Мира, дом № 8; телефон № 5—81 (2 звонка.)

03767 **Типография газеты „Знамя коммунизма“** **Зак. № 382**