Пролетарии всех стран, соединяйтесь!

ЗНАМЯ КОММУНИЗМА

Орган горкома ВКП(б) и городского Совета депутатов трудящихся

ГОД ИЗДАНИЯ ПЕРВЫЙ

№ 15 (22)

ПЯТНИЦА

22 февраля 1952 г.

Цена 20 коп.

Да здравствует Советская Армия — надежный оплот мира и безопасности нашей Родины!

Да здравствует организатор и вождь Советской Армии, величайший полководец всех времен и народов — товарищ Сталин!

Советская Армия — могучий оплот мира и безопасности народов

23 февраля наша страна празднует тридцать четвертую годовщину Советской Армии и Военно-Морского Флота.

Эту знаменательную дату советский народ отмечает в условиях выдающихся побед в борьбе за построение коммунизма в нашей стране, в условиях все шире развертывающейся борьбы за сохранение мира во всем мире, за укрепление дружбы и сотрудничества между народами.

Советская Армия была создана великими вождями большевистской партии В. И. Лениным и И. В. Сталиным для защиты завоеваний Октябрьской социалистической революции, для борьбы с чужеземными захватчиками, стремившимися поработить нашу страну.

Советская Армия — армия нового типа, армия освобожденных рабочих и крестьян, армия братства между народами нашей страны, армия, воспитанная в духе интернационализма. В этом — источник ее силы и могущества.

Советская Армия родилась в огне ожесточенной гражданской войны и военной интервенции, в борьбе с соединенными силами внутренней контрреволюции и иноземных захватчиков.

Организуя «поход 14 государств» против Советского государства, империалисты США, Англии, Франции и других стран рассчитывали в короткие сроки задушить Советскую власть, восстановить в нашей стране капитализм, превратить ее в свою колонию. Но их расчеты были опрокинуты Советской Армией. Единодушно поддерживаемая всем советским народом, руководимая и вдохновляемая партией Ленина — Сталина, Советская Армия разгромила вооруженные силы империалистических агрессоров и белогвардейцев, отстояла честь, свободу и независимость нашей советской Родины.

В годы социалистического строительства большевистская партия и Советское правительство, последовательно осуществляя ленинско-сталинскую политику мира, всесторонне готовили нашу страну к активной обороне от нападения мирового империализма.

Успешное выполнение предвоенных сталинских пятилеток превратило нашу Родину из отсталой, аграрной страны в могучую индустриально-колхозную державу, располагающую всем необходимым для активной обороны.

Великая Отечественная война Советского Союза против гитлеровской Германии явилась тяжелым испытанием для Советского государства и его Вооруженных Сил. Это была самая жестокая и тяжелая **война в истории нашей Родины.**

Американские банки и тресты помогли гитлеровцам восстановить военную промышленность и создать огромную военную машину, какой еще никогда не имела империалистическая Германия. Предательская политика правящих кругов Англии и Франции позволила фашистской Германии к началу войны с Советским Союзом захватить почти все страны Европы, поставить себе на службу всю их промышленность. Чтобы увеличить силу удара своей армии, гитлеровцы вероломно, внезапно напали на нашу страну.

Но все это не спасло фашистскую Германию от поражения. В борьбе один на один, несмотря на предательскую политику правящих кругов США и Англии, намеренно затянувших открытие второго фронта, Советская Армия наголову разгромила гитлеровскую Германию.

В Великой Отечественной войне советский народ и его Вооруженные Силы отстояли всемирно-исторические завоевания социализма, оказали неоценимую помощь народам Европы и Азии в их борьбе за свободу и национальную независимость, спасли народы мира от угрозы фашистского порабощения.

Победа Советской Армии в Великой Отечественной войне явилась всемирно-исторической победой нашего советского общественного и государственного строя.

В грозные годы Великой Отечественной войны большевистская партия вдохновляла советский народ и его воинов на подвиги, соединяла и направляла усилия советских людей на разгром врага.

Вдохновителем и организатором всех побед советского народа является мудрый вождь и учитель, величайший полководец всех времен Генералиссимус Сталин. Руководя военными действиями Советской Армии и хозяйственно-организаторской работой в тылу, творчески развивая передовую советскую науку, товарищ Сталин привел советский народ к победе и еще больше возвеличил нашу социалистическую Отчизну.

Сейчас американо-английские империалисты готовят новую войну. Закрывая глаза на уроки истории, они направляют острие подготавливаемой ими третьей мировой войны против Советского Союза и стран народной демократии.

Империалисты США, возглавляющие лагерь войны и реакции, открыто восстанавливают очаги войны на Западе и Востоке, проводят ремилитаризацию Западной Германии, возрождают японский милитаризм, расширяют агрессивный Атлантический блок, создают новые военные базы во всех частях мира, увеличивают численность вооруженных сил, **ведут кровавую войну в Корее.**

Как известно, миролюбивый Советский Союз не раз предлагал запретить атомное оружие. Но каждый раз правящие круги США и других держав Атлантического блока срывали предложения СССР. Это именно обстоятельство и вынудило Советский Союз иметь атомное оружие, чтобы во всеоружии встретить агрессоров.

«Конечно, — указывает товарищ Сталин, — агрессоры хотят, чтобы Советский Союз был безоружен в случае их нападения на него. Но Советский Союз с этим не согласен и думает, что агрессора надо встретить во всеоружии».

Мирная внешняя политика Советского государства опирается на растущую мощь нашей социалистической Родины, ее Вооруженных Сил. Советские люди не раз показывали миру, как они умеют защищать свою Отчизну.

Силы лагеря мира и демократии растут и крепнут с каждым днем. Многомиллионное движение сторонников мира на всей земле возглавляет могучий Советский Союз, великий знаменосец мира товарищ Сталин.

«Если уж следует кому-либо бояться последствий новой мировой войны, — говорил тов. Берия в докладе о 34 годовщине Великой Октябрьской социалистической революции, — то должны бояться их прежде всего капиталисты Америки и других буржуазных стран, ибо новая война поставит перед народами вопрос о вредоносности капиталистического строя, который не может жить без войны, и о необходимости заменить этот кровавый строй другим, социалистическим строем...»

Советская Армия снискала горячую любовь и глубокое уважение советского народа, трудящихся всего мира тем, что она всегда самоотверженно и преданно служила и служит своей социалистической Родине, великому, непобедимому знамени Ленина — Сталина, делу мира во всем мире.

Ленин и Сталин учат советский народ быть бдительным к проискам врагов, неустанно крепить оборонную мощь Советского государства, повышать боеспособность Советской Армии. Советский народ проявляет неустанную заботу о боеспособности Советской Армии. Он вооружает ее первоклассной боевой техникой, обеспечивает ее всем необходимым, готовит для нее обученные резервы.

Воодушевляемые трудовыми подвигами своего народа, его любовью и заботой, советские воины бдительно стоят на страже мира и безопасности нашей Родины, успешно строящей **под руководством большевистской партии, под водительством великого Сталина светлое здание коммунизма.**

* *

Сталинский солдат

Не мною
Разговор о войнах начат,
Хоть мне
Все войны были по плечу,
Я — сталинский солдат,
И это значит,
Что только мира
В мире я хочу.

Я жег
Громады танков многотонных,
Но слову дружбы
Всюду был я рад,
Не мстителем,
А другом угнетённых
Входил я в Вену,
Прагу
и Белград...

Страна моя мужает с каждым годом,
И, чтоб ничто не угрожало ей,
Я — часовой,
Поставленный народом
На страже мира Родины моей.

ПАВЕЛ ШУБИН

В честь Дня Советской Армии

Трудящиеся нашего города деятельно готовятся к 34-й годовщине Советской Армии и Военно-Морского Флота. На предприятиях, в учреждениях и учебных заведениях проводятся лекции, доклады и беседы на темы: «34-я годовщина Вооруженных Сил Советского государства», «Ленин и Сталин — организаторы и вожди Советской Армии», «Партия Ленина — Сталина — вдохновитель и организатор всемирно-исторических побед советского народа и его Вооруженных Сил» и др.

В библиотеках и парткабинетах подготовлены выставки, отображающие героический путь Советской Армии и Военно-Морского Флота. Выпускаются специальные номера стенных газет и боевых листков.

23 февраля в кинотеатре «Победа» состоится торжественное заседание, посвященное 34-й годовщине Советской Армии и Военно-Морского Флота.

В честь Дня Советской Армии

Кузнец—рационализатор

На днях кузнечный цех ремонтно-механического завода получил срочный заказ — изготовить угольники.

Трудность выполнения заказа состояла в отсутствии разработанной технологии этой работы, так как угольники отковывались в цехе впервые. А заказ надо выполнить быстро— от этого зависел своевременный ремонт оборудования.

Тут-то на помощь пришла сметка кузнеца Егора Тиграновича Беглярова.

За короткое время он отковал приспособление, которое позволило ему изготавливать угольники.

Теперь Егор Тигранович увеличил выпуск их в три — четыре раза и снизил себестоимость в 5 раз.

Сейчас кузнец-рационализатор работает над другим приспособлением — специальным штампом, применение которого позволит сократить время отковки угольника в 20 раз.

Кроме того, тов. Бегляров обеспечивает изготовление резцов всех видов для ремонтно-механического завода. Ежемесячно он выполняет производственную норму на 200 и больше процентов.

Кузнец-рационализатор тов. Бегляров день Советской Армии встретил новыми производственными успехами.

В. ВИКТОРОВ.

Месячный план — к 23 февраля

Коллектив т. Костромина, наращивая с каждым днем темпы своей работы, добивается все новых производственных успехов. Взятые на 1952 год обязательства коллектив выполняет с честью. В целом план января выполнен на 163 процента. Особенно отличились шофер т. Бузарев, выполнивший месячное задание на 180 проц., монтажник т. Ардышев —на 185 проц., бригады т. Хапина—на 190 проц. и т. Гонопольского — на 183 проц. Участок, где начальником т. Гезь, по выполнению плана занимает первое место в управлении. Работники управления дали в январе 171 тысячу рублей прибыли.

Этих успехов коллектив добился благодаря широко развернутому социалистическому соревнованию, умелой организации и руководству со стороны главного инженера тов. Кудрявцева и секретаря партийной организации т. Козак, которые своевременно направляют и оказывают практическую помощь работникам участков.

Рабочие и служащие управления ко Дню Советской Армии приходят с трудовыми победами. Они обязались к этой дате выполнить месячный план.

С. ЛОПАТИН,
зам. гл. бухгалтера управления.

Вдохновенный труд

Счастливы те люди, которые любят свою профессию, свое дело. Они в этом находят прекрасное, благородное и для выполнения своих заданий в срок и с отличным качеством вкладывают все силы.

К таким людям относится и составитель поездов железнодорожной транспортной конторы управления т. Баймаков И. С. За время своей работы он не имел ни одной недоработки.

У него есть чему поучиться и остальным товарищам,—говорят руководители конторы. Тов. Баймаков на деле оправдывает скромную похвалу. За ранее достигнутые успехи он имеет благодарности.

Ко Дню Советской Армии тов. Баймаков пришел с трудовыми успехами, выполняя свои задания только на отлично.

В. АЛЕКСЕЕВ.

РОЖДЕНИЕ АРМИИ

А. КОНОНОВ

В ту ночь февральский ветер дул с моря. На всех заводах гудели без отдыха гудки. Это Ленин звал к Смольному всех, кто готов был сражаться за свою страну. Отечество было в опасности: немцы шли на Петроград.

Ленин работал всю ночь. Он писал воззвание к народу.

Иногда он вставал, подходил к окну. Во дворе Смольного горели костры, стояли пулемёты, бойцы в серых шинелях переносили куда-то связки сабель, винтовки.

У одного костра виден был матрос в чёрном бушлате с поднятым воротником. Он всё отворачивался от ветра, приседал над костром, грел руки. И, видно, никак не мог согреться. Тогда он выпрямился и пустился в пляс.

Ленин полюбовался на матроса и вернулся к письменному столу. Он ещё раз перечитал своё воззвание, крупно написал сверху: „Социалистическое отечество в опасности", и быстро вышел из комнаты в коридор. И тут только вспомнил, что еще очень рано, еще ночь и вряд ли он найдёт кого-нибудь из Совнаркома.

Тогда, отдыхая после своего двадцатичасового рабочего дня, он не спеша пошёл по коридору. Коридор был совсем пустой в этот час, и шаги в нём звучали гулко. У лестницы Ленин остановился. Там, на площадке, стоял около пулемёта молодой солдат, караульный.

—А что, товарищ, побьём мы врага этим пулемётом? —спросил его Владимир Ильич.

—Безусловно, побьём,— весело ответил солдат.

— Немца?

— Немца!

—А у него—броневики, пушки...сила...

—Всё равно мы его побьём, Владимир Ильич!

—И я, товарищ, такого же мнения... Вот именно: всё равно побьём.

Ленин повернулся и тем же шагом не спеша вернулся в свою комнату. У самой лампы всё еще лежала последняя военная сводка: немцы подходили к Пскову, готовили удар по Петрограду.

Если бы иметь побольше таких бойцов, как этот пулемётчик, как весёлый матрос у костра! А разве их мало? Нужно только время, чтобы собрать их, создать свою армию. Времени только мало, враг рвётся к советской столице.

Чёрное окно в комнате стало серым: наступало утро. Тревожных гудков больше не было слышно. Ленин прислушался: откуда-то издалека донеслась музыка. Через минуту она стала громче: медные трубы военного оркестра играли марш. Раздалась команда, в широкие ворота Смольного входила воинская часть.

Ленин вглядывался, стоя у окна: бойцы были одеты в короткие полушубки, в круглые шапочки.

Одежда показалась ему знакомой. И он вспомнил: в такой одежде встречали его сестрорецкие оружейники в марте прошлого года, когда он возвращался из-за границы. Только тогда у них не было винтовок.

Небо светлело всё больше. В коридорах Смольного послышались шаги, голоса.

Дверь скрипнула, в комнату вошёл секретарь.

—Это товарищи из Сестрорецка? — спросил Ленин, всё еще глядя в окно.

—Красногвардейцы с Сестрорецкого оружейного завода. Их девять тысяч восемьсот человек, Владимир Ильич.

Сколько же всех? По тревожному гудку шли ночью к Смольному кронштадтские матросы, питерские красногвардейцы, верные солдаты революции...

Он подошёл к телефону, вызвал Сталина. И услышал спокойный, как всегда, голос:

— По осторожным подсчётам, около ста пятидесяти тысяч, Владимир Ильич.

Шли, гремя колёсами, поезда с красными войсками на Нарву и Псков.

23 февраля немцам был нанесён первый удар. Их наступление было остановлено.

Этот день стал днём рождения нашей армии.

НАВСТРЕЧУ ПРАЗДНИКУ

КИЕВ. В столице Украины развернулась подготовка к 34-й годовщине Советской Армии и Военно-Морского Флота. На предприятиях, в школах, высших учебных заведениях и воинских частях знаменательной дате посвящаются доклады и лекции на темы: «Ленин и Сталин—организаторы и вожди Советской Армии», «Партия Ленина--Сталина--вдохновитель и организатор всемирно-исторических побед советского народа и его Вооруженных Сил» и др.

В клубах и домах культуры, в окружном Доме офицеров организуются выставки литературы и фотоматериалов, отражающие славный путь Советской Армии.

21 февраля—Международный день борьбы против колониального режима

В защиту народов колониальных стран

21 февраля 1946 года матросы индийского флота подняли вооруженное восстание против британских колонизаторов. Ровно через год в Египте вспыхнуло народное восстание, вызванное тем, что полиция расстреляла участников демонстрации, требовавших вывода английских войск из Египта. Инициаторами выступления явились студенты Каирского университета, которых затем поддержало все население долины Нила.

В феврале 1948 года в Калькутте проходила конференция молодежи стран Юго-Восточной Азии, сыгравшая большую роль в усилении борьбы за свободу молодежи стран Юго-Восточной Азии. Участники этой конференции 21 февраля организовали в Калькутте грандиозную демонстрацию молодежи, в рядах которой шло более 50 тысяч юношей и девушек.

Начиная с 1949 года, день 21 февраля стал отмечаться, как день солидарности с молодежью, борющейся против колониального режима.

В нынешнем году этот день будет отмечен в обстановке все более усиливающейся борьбы угнетенных народов за свое освобождение, за мир и лучшее будущее.

Под мощными ударами национально - освободительного движения трещат и разваливаются цепи колониального рабства, которыми империалисты сковали десятки и сотни лет назад народы целых континентов. Все новые и новые звенья выпадают из цепи многовекового рабства. Успешно строит новую счастливую жизнь освобожденный 475 миллионный китайский народ. Героический корейский народ с оружием в руках отстаивает право на свободную жизнь, успешно борется против американских агрессоров, пытающихся навязать ему колониальный режим. Вьетнамский народ освободил от французских колонизаторов почти всю территорию страны. Не угасает пламя национально - освободительной войны в Малайе.

Стремясь подавить освободительное движение народов, империалисты туже и туже затягивают петлю колониального рабства. Рекой льется кровь малайского народа, ибо английским колонизаторам нужны малайское олово и каучук. Нефть и каучук—вот что нужно в Индонезии голландским колонизаторам и их заокеанским хозяевам с Уолл-стрита. Бесчисленные богатства Индии необходимы американо-английским поджигателям войны, которые жестоко эксплоатируют народы Индии и после предоставления им так называемой «независимости».

На примере Африки, где зверскому колониальному гнету подвергаются 160 миллионов человек, видно, как тяжело живется порабощенным народам.

В центре Африки находится огромная бельгийская колония—Бельгийское Конго. Подлинными ж хозяевами ее являются американские империалисты. Конго — богатейшая страна. Здесь произрастает кофе, какао, хлопок, каучук, рис, производится сахар, пальмовое масло. В Конго залежи урана, кобальта, золота, алмазов, меди, олова, никеля, свинца, вольфрама, железа, угля и многих других полезных ископаемых.

Коренное население этой богатейшей страны находится на положении рабов.

Голод, нищета, полицейский произвол—постоянные спутники жизни порабощенных народов Бельгийского Конго, обреченных на вымирание. Туберкулез, малярия, сонная болезнь, проказа свирепствуют среди многомиллионного населения. На всю страну 466 врачей. Народ живет в темноте и невежестве—97 процентов коренного населения неграмотно.

В Южно-Африканском союзе 10 миллионов местных жителей не имеют никаких прав. Они занимают только 13 процентов земли, живут в особых районах—резервациях. Смертность детей здесь очень велика. Из каждых ста ребят половина умирает.

Африканцы, нашедшие себе работу, как правило наиболее тяжелую, получают за изнурительный труд жалкие гроши. Так, если шахтерам-европейцам платят в месяц 50 фунтов стерлингов, то африканцам—около 2 фунтов 5 шиллингов.

Можно привести множество примеров, характеризующих тяжелое положение колониальных народов. Каждый такой пример — обвинительный акт по адресу американских, английских, французских и прочих колонизаторов. Как они ни стараются, им не удается под покровом лицемерной демагогии скрыть от трудящихся земного шара правду об истинном положении в колониях.

Империалистические хищники, возглавляемые Уолл-стритом,—злейшие враги порабощенных народов. Народы понимают это и встают на борьбу против колонизаторов. Пламя этой борьбы разгорается все сильнее и сильнее.

В. НИКОЛАЕВ.

Знатные женщины нашей страны

—* ■ *—

Лауреат Сталинской премии депутат Верховного Совета СССР народная артистка Союза ССР **Алла Константиновна Тарасова** за просмотром писем от избирателей.

Пресс-клише ТАСС.

—* ■ *—

Следуя примеру новаторов

Коллектив механического цеха, где начальником тов. Сенников, встречает 34 годовщину Советской Армии высокими производственными показателями.

Включившись в предпраздничное соревнование, рабочие взяли все станочное оборудование на социалистическую сохранность.

Одновременно станочники упорно внедряют в производство почин стахановок Люблинского литейно-механического завода Антонины Жандаровой и Ольги Агафоновой, настойчиво борются за отличное качество выпускаемой продукции.

На цеховом собрании коллектив рабочих единодушно решил добиваться отличного качества выполнения каждой производственной операции, не допускать брака и выпускать продукцию только высокого качества.

Реализуя принятое социалистическое обязательство, работники цеха добиваются новых производственных успехов. Здесь с каждым днем становится все больше и больше отличников по качеству.

Образцы стахановского труда показывают станочник т. Кулаченко, выполнивший январскую норму на 402 процента, строгальщик тов. Табаков, давший три месячных нормы, токарь - скоростник т. Погорелов и строгальщик тов. Абрамович, перевыполнившие задание января на 100 и более процентов.

В цехе сейчас наведен порядок. Инструменты, заготовки и готовые изделия находятся на своих местах.

Коллектив цеха не успокаивается на достигнутых успехах, а с каждым днем наращивает темпы, увеличивает производительность труда.

В. ИЛЬИН.

Здесь социалистическим соревнованием не руководят

...Посреди кучи хлама и мусора высится доска соревнования, на которой написан текст предоктябрьского социалистического обязательства, принятого еще в сентябре 1951 года. Проверка выполнения этого обязательства не проводилась. В ноябре и декабре 1951 г. соревнование между участками, бригадами и рабочими организовано не было. Так до последнего времени выглядело социалистическое соревнование в механо-сборочном цехе ремонтно-механического завода.

В феврале 1952 г. партгруппа и руководители цеха развернули организационно-массовую работу по вовлечению коллектива в социалистическое соревнование. Приняты цеховое и более 100 индивидуальных обязательств, развертывается соревнование между бригадами и участками. В результате этого заметно улучшается работа отдельных участков (шпилек и др.).

Однако в организации социалистического соревнования имеют место элементы формализма и казенщины. Так, начальник участка шпилек тов. Теслюк заготовил на весь свой коллектив стандартный текст социалистических обязательств, куда включил такие пункты: «не иметь случаев нарушения трудовой дисциплины», «принимать активное участие в общественной жизни» и т. п. Каждому работнику, выразившему желание участвовать в соревновании, оставалось лишь вписать свою фамилию и соответствующий процент выработки.

Такой подход к соревнованию опошляет смысл и значение этого основного метода социалистического хозяйствования.

Рабочим не созданы элементарные условия для высокопроизводительной работы и выполнения взятых ими обязательств. Они теряют много времени на розыски материалов и инструмента, поиски контролера. Токари плохо обеспечены режущим и измерительным инструментом. Не налажена заточка резцов.

В цехе нехватает питьевой воды, на полу грязь, стружки, так как имеющиеся два уборщика не справляются с уборкой помещения.

До сих пор в цехе имеются частые случаи нарушения трудовой дисциплины, прогулы и опоздания. Только за 6 дней февраля было 165 прогулов и 167 опозданий, а руководители цеха никаких мер к нарушителям дисциплины не принимают.

Бездействует в цехе профсоюзная организация. Цеховой профсоюзный комитет развалился и никаких мер к его укреплению не принимается.

Неудовлетворительно работает партгруппа, руководимая т. Бужгиевым, которая не организует и не руководит социалистическим соревнованием, не обобщает и не распространяет опыт новаторов производства.

Руководители цеха и завода, партийная и профсоюзная организации должны принять неотложные меры к устранению отмеченных недостатков, постоянно держать вопросы социалистического соревнования в центре своего внимания. Необходимо решительно улучшить организацию труда в цехе, создать рабочим все условия для выполнения и перевыполнения принятых ими обязательств. Надо повседневно освещать ход соревнования в стенной печати и многотиражной газете, контролировать выполнение взятых коллективами цеха и участков, рабочими обязательств, всемерно популяризировать опыт передовых производственников.

Е. ЗАБАЕВ.

НА ПЕРВЕНСТВО ОБЛАСТИ

20 февраля на стадионе «Локомотив» состоялись состязания на первенство области по русскому хоккею между командами ДСО «Труд» и «Наука».

С первой минуты матча между обеими командами разгорелась упорная борьба. При хорошем сочетании и пассовке т. Чернышев («Труд») забивает в ворота противника первый шар. На этом окончилась первая половина матча.

В быстром темпе и с большим преимуществом команды ДСО «Труд» проходила вторая половина игры. После нескольких острых атак хоккеисты забивают в ворота «Науки» еще два шара.

Только на последних минутах игры нападающим команды «Наука» удается провести два шара.

Встреча окончилась победой команды ДСО «Труд» со счетом 3:2.

В. ИМАНОВ,
председатель комитета по делам физкультуры и спорта.

Фельетон

Опасная болезнь

Медицина в нашей стране далеко шагнула вперед. Трудно сейчас назвать болезнь, которая не поддавалась бы лечению. Тем не менее, нам недавно пришлось столкнуться с весьма запущенной формой одной очень опасной болезни.

Чтобы было понятно, что к чему, начнем все по порядку.

Утро. Для точности добавим: 18 февраля 1952 года. У регистратуры городской поликлиники, где заведующей тов. Косьмарова, в тесном коридорчике толпится человек сорок больных, желающих записаться на прием.

Счастливец, который очутился у окошка, называет свою фамилию и нужного ему врача. Проходит пять минут, десять, пятнадцать... Человек все еще не отходит от окошка. Публика начинает волноваться.

Заглядываем в окошко, чтобы узнать отчего произошла заминка. Регистратор, держа на коленях стопку бумаг листов на триста четыреста, перелистывает ее от начала и до конца. Картотеки нет, карточки больных разложены в обыкновенном шкафу стопками, и даже не по алфавиту, а по кварталам.

Горе вам, если ваша карточка попала в „чужой" квартал! Впрочем, не будем забегать вперед: на этот раз карточка больного найдена. В течение ближайшего получаса удается обнаружить карточки еще двух больных.

В это время со второго этажа спускается медсестра и кричит в окошко:

Поторопитесь, хирург сидит без дела!

Но дело не движется. Вдруг обнаруживается, что пропала карточка больного Петрова Михаила Ивановича, работающего на базе оборудования. Ее ищут в шкафу, на столе и под столом, но тщетно. Наконец, решают завести новую карточку. Петров записывается и уходит.

—Следующий! — раздается голос из окошка.

Но у следующего — работника электромонтажной конторы Коротенко Ивана Сергеевича — тоже, как на грех, таинственным образом исчезла карточка. После длительных и безрезультатных поисков ему предлагают завести новую.

Как же так, —возмущается больной.- Я ведь целый месяц лечился у невропатолога, там вся история болезни, а теперь начинай все сначала.

Коротенко так и уходит на прием к невропатологу без карточки.

Мы еще забыли сказать, что во время всей этой утомительной процедуры регистратор неоднократно и надолго уходит по кабинетам искать исчезнувшие карточки. Больные нервно переминаются с ноги на ногу. Многие из стоящих в „хвосте" очереди, потеряв надежду записаться на прием, уходят.

Около половины двенадцатого у окошка появляется молоденькая санитарка и кричит бодрым голосом:

—Аничка, прекрати запись к терапевту!

—То есть как так? раздаются возмущенные возгласы. Три часа простояли, а теперь прекращают запись! Записывайте хоть на вечерний прием.

—Приходите к часу,— спокойно отвечает регистратор.

Но больные настаивают на своем, и регистратор уходит на консультацию к заведующей поликлиникой. Через некоторое время она выходит из кабинета заведующей и объявляет:

—Запись производим на 1 час и 4.

Примерно к часу дня те, кто выстоял в очереди, успевают записаться на прием к терапевту. Пожертвовав обедом, они сразу же занимают очередь в приемной. Однако тех, кто был записан на 1 час, снова ожидало огорчение: в 2 часа дня объявляют, что прием состоится только в 4 часа, но зато будут принимать два врача.

К четырем часам в приемной терапевта накапливается свыше тридцати человек, но прием ведет...один врач. Те, кто стоит в очереди подальше, безнадежно махают рукой и, „продежурив" в поликлинике с девяти утра до самого вечера, уходят, как говорится, не солоно хлебавши.

Читателю, видимо, наскучило читать о бесконечных злоключениях больных, желающих попасть на прием к врачу в поликлинике. К сожалению, сказанное в фельетоне—не выдумка, а зарисовка с натуры, и притом далеко не полная.

Как видите, работники поликлиники и в самом деле подвержены весьма опасной, злокачественной болезни. Мы не знаем, как ее название произносится по-латыни, но по-русски оно звучит примерно так: „Равнодушие"— равнодушие к людям, трудящимся, которые в нашей стране являются самым ценным капиталом.

Говорят, самое важное в медицине правильно поставить диагноз. В таком случае, за правильность поставленного диагноза ручаемся.

Остается лишь надеяться, что заведующий горздравотделом тов. Бурнин, находящийся в близком соседстве с поликлиникой,—в таком близком, что открыв дверь своего кабинета, может сам лицезреть все эти безобразия,— найдет, как выражаются медики, радикальное средство для излечения опасной болезни равнодушия, глубоко пустившей корни в подведомственной ему поликлинике.

Р. ВЕСЕЛОВ.

Меры приняты

„Конкретизируем, Степан Иванович!"

Под таким заголовком в № 5 газеты „Знамя коммунизма" за 17 января 1952 г. был опубликован фельетон о неудовлетворительной работе столовой № 4 горторга.

Зав. торговым отделом горисполкома т. Ступин сообщил редакции, что факты, указанные в газете, действительно имели место. За неправильное ведение книги жалоб, безразличное отношение к жалобам трудящихся и допущенные беспорядки на директора столовой т. Наденна наложено партийное взыскание. Намечены конкретные мероприятия по улучшению работы столовой.

По следам неопубликованных писем

В присланном в редакцию письме наш читатель т. Гай сообщил, что в квартирах №№ 2 и 3 дома № 3 51 квартала продолжительное время не работал водопровод.

Как сообщил редакции начальник жилищно-коммунального управления т. Веселый, указанные в письме т. Гай неисправности устранены.

* * *

Читатель т. Конусенко в своем письме указывал, что его с семьей длительное время не прописывали в занимаемой им квартире.

Начальник ЖКУ т. Веселый сообщил редакции, что им дано указание управдому 34-го квартала т. Федотовой прописать т. Конусенко в трехдневный срок.

За мир и единство Германии!

БЕРЛИН. (ТАСС). Из всех частей Германии непрерывным потоком поступают сообщения, свидетельствующие о горячей поддержке со стороны всех слоев немецкого народа обращения правительства Германской Демократической Республики к четырем великим державам с просьбой об ускорении заключения мирного договора с Германией.

Заявления о поддержке обращения правительства Германской Демократической Республики поступают от многочисленных массовых организаций республики, от представителей самых различных слоев населения как Германской Демократической Республики, так и Западной Германии и Западного Берлина.

Правление профсоюза металлистов земли Саксония от имени более 300 тысяч рабочих направило правительству Германской Демократической Республики телеграмму, в которой выражается благодарность за его инициативу в деле борьбы за скорейшее заключение мирного договора с Германией. Саксонские металлисты обязуются поддерживать мирную последовательную политику своего правительства, добиваясь новых трудовых успехов в борьбе за выполнение народнохозяйственного плана 1952 года.

Трудящиеся берлинского электроламмового завода в принятой ими резолюции заявляют: «Мирный договор позволит нашему народу отдать все свои силы на службу мирному строительству».

Демократическая немецкая печать публикует многочисленные заявления жителей Западной Германии и Западного Берлина, горячо одобряющие обращение правительства Германской Демократической Республики к четырем великим державам.

Так, председатель Комитета борцов за мир западноберлинского района Веддинг (французский сектор) призвал всех миролюбивых немецких патриотов сплоченно выступить в поддержку требования правительства Германской Демократической Республики о скорейшем заключении мирного договора с Германией.

Бывший депутат рейхстага г-жа Катарина фон Кардорф-Охейм заявила в Дюссельдорфе представителю печати: Обращение правительства Германской Демократической Республики к четырем оккупационным державам с просьбой о скорейшем заключении мирного договора с Германией соответствует требованиям и воле всего немецкого народа.

На предприятиях и в городах Германской Демократической Республики проходят многочисленные митинги, на которых трудящиеся выражают свою горячую поддержку обращению правительства Германской Демократической Республики к четырем великим державам.

Против полицейского террора в Греции

НЬЮ-ЙОРК. (ТАСС). 17 февраля исполняющий обязанности представителя СССР при ООН С. К. Царапкин направил председателю шестой сессии Генеральной Ассамблеи Падилья Перво письмо, в котором говорится:

«Господин председатель! От группы матерей греческих патриотов, приговоренных к смертной казни, на имя председателя Совета Министров Союза ССР И. В. Сталина получена следующая телеграмма:

«Измученные матери приговоренных к смерти за политические убеждения Белояннис, Иоаниду, Грамменоса, Калофилиаса, Георгиаду, которых вновь судят в военном суде с явной целью приговорить их к смерти за якобы проводимый ими шпионаж и затем немедленно привести в исполнение приговор, обращаются к Вам с горячим призывом: спасите наших детей. Не допустите пролития новой крови в Греции.

Василики Белояннис, Амалия Калофолиа».

Прошу Вас, господин председатель, руководствуясь принятыми на третьей и четвертой сессиях Генеральной Ассамблеи гуманным подходом к защите жертв политического террора в Греции, принять через Организацию Объединенных наций срочные меры к спасению жизни этих греческих патриотов.

Прошу Вас также принять меры к изданию настоящего письма в качестве документа Генеральной Ассамблеи и рассылке его правительствам всех стран — членов ООН.

С уважением С. Царапкин».

К положению в Иране

ТЕГЕРАН. (ТАСС). По сообщению агентства Парс, покушение на бывшего статс-секретаря при председателе совета министров Ирана и депутата меджлиса от Тегерана Фатеми вызвало во всем Иране волну возмущения. Печать всех направлений требует, в частности, от правительства положить конец политическим убийствам, которые могут только ослабить позицию Ирана в момент, когда ведутся важные переговоры по вопросам нефти, а также накануне открытия сессии меджлиса нового созыва.

Газеты указывают на наличие связи между этим покушением и недавними кровавыми событиями в районе города Забол (в юго-восточной части Ирана) и делают вывод, что «некоторые круги преднамеренно желают вызвать волнения в целях повредить национальному правительству».

ЛОНДОН. (ТАСС). По сообщению агентства Рейтер, вчера в Тегеране состоялась пресс-конференция, на которой выступил представитель иранского правительства Бушери. Отвечая на вопрос, информировал ли экспортно-импортный банк иранское правительство о своем решении не предоставлять Ирану займа, Бушери заявил, что Иран «потерял надежду» на получение займа от этого банка.

События в Тунисе

ПАРИЖ. (ТАСС). Сообщения печати свидетельствуют о том, что французские колониальные власти продолжают репрессии против тунисского народа. Газета «Юманите» пишет, что французская полиция производит массовые аресты в городах Кайруан, Гафса, Сфакс, Габес, Сиди-Бу-Зид и других.

Как сообщает газета «Либерасьон», французские колонизаторы проводят репрессии против демократической печати, разоблачающей кровавые преступления французских властей в Тунисе. Так, на территории Туниса запрещена продажа газеты «Либерасьон». Вынуждена прекратить свое существование выходящая на арабском языке газета «Эс-Сабах», так как власти отказали ей в выдаче бумаги.

Однако, несмотря на террор, тунисские патриоты продолжают борьбу. Согласно сообщению газеты «Либерасьон» вчера был пущен под откос поезд на железнодорожной линии, связывающей города Сус и Сбейтла. Между городами Сфакс и Гафса был взорван мост.

Предстоящий III-й национальный конгресс сторонников мира в Финляндии

ХЕЛЬСИНКИ. (ТАСС). 29—30 марта в Хельсинки состоится III национальный конгресс сторонников мира в Финляндии.

На конгрессе будут обсуждены вопросы, связанные с проблемой сохранения мира на Севере, а также задачи Финляндии в деле борьбы за укрепление мира.

Отмена карточной системы в Венгрии

БУДАПЕШТ. (ТАСС). Трудящиеся Венгерской Народной Республики добиваются все новых и новых успехов в развитии народного хозяйства и повышении своего жизненного уровня. Сегодня опубликовано сообщение об отмене с 18 февраля карточек на мясо и мясные изделия.

Таким образом, в Венгрии теперь полностью ликвидирована карточная система.

Огромный успех государственного займа в Албании

ТИРАНА. (ТАСС). Газеты опубликовали сообщение министерства финансов Народной Республики Албании, в котором говорится, что сегодня в 11 часов дня повсеместно прекращается подписка на второй государственный заем экономического и культурного развития Албании ввиду того, что сумма подписки значительно превысила сумму выпуска займа.

По последним официальным данным, вечером 16 февраля сумма подписки достигла 352.567.350 лек, более чем на 52,5 млн. лек выше суммы выпуска займа.

ПО ГОРОДАМ СОВЕТСКОГО СОЮЗА

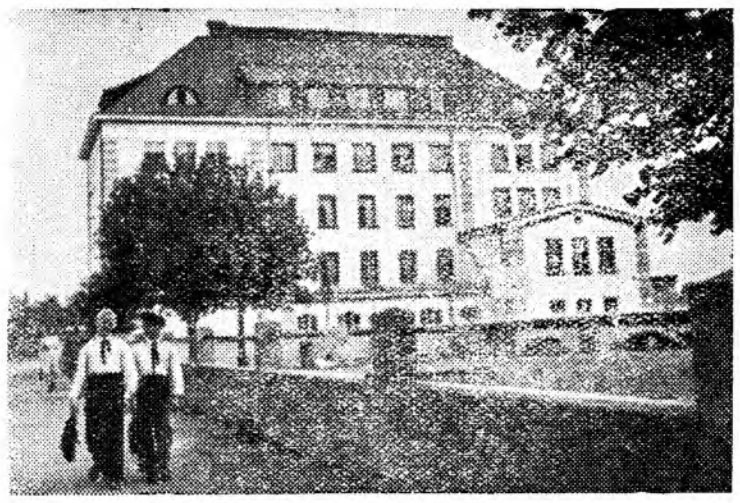

Карело-Финская ССР. Здание средней школы в городе Сортавала.

Фото Н. Клишко. Пресс-клише ТАСС.

К 100-летию со дня смерти Н. В. Гоголя

Литературные вечера, доклады, лекции

В школах города развернулась подготовка к торжественно-юбилейной дате — столетию со дня смерти Н. В. Гоголя. 4 марта состоятся литературные вечера с докладами и лекциями, посвященные жизни и творчеству великого писателя. К этому дню организуются фотомонтажи, стенные газеты, выставки.

Учащиеся 5, 6, 7-х классов школы № 5 (руководитель литературного кружка тов. Поленковская Э. М.) покажут на юбилейном вечере 4-е действие из комедии Гоголя „Ревизор". Отрывки из „Вечеров" прочитают Эмма Дворецкая, Долла Копенева, Александр Чикичев, Таня Лапина и другие. „Смерть Остапа и Тараса", отрывок из повести „Тарас Бульба" расскажет Галина Алексеева.

Гоголевский вечер состоится и в школе № 2. Здесь ученики заслушают доклад о жизненном и творческом пути Н. В. Гоголя, участниками литературного кружка будет показана инсценировка по „Мертвым душам" и „Повести о том, как поссорился..." Тамара Еременко прочитает отрывок „Дорога" из поэмы „Мертвые души".

Юбилейные вечера пройдут и в других школах города.

* * *

Торжественно готовятся к 100-летию со дня смерти великого писателя студенты техникума.

После доклада о Н. В. Гоголе силами драматического кружка (руководитель т. Михайлова М. К.) будет показана пьеса Гоголя „Женитьба". В спектакле примут участие учащиеся Дерябин Р., Мельников Н., сестры Фроловы, Дружинина А. и другие. Будут прочитаны отрывок из поэмы „Мертвые души" „Тройка" и диалог „Дамы приятной во всех отношениях" и „Дамы просто приятной".

СТРАХОВАНИЕ ЖИЗНИ

Страхование жизни в нашей стране проводится исключительно в интересах трудящихся. Каждый гражданин, застраховав свою жизнь, может обеспечить себя и своих близких в случае смерти, утраты трудоспособности, несчастного случая до обусловленного договором срока страхования.

Насколько велико значение личного страхования видно из того, что за прошедший год число застрахованных только в нашем городе превысило 5.000 человек. За январь 1952 г. инспекция Госстраха выплатила застрахованным и их семьям 7.550 рублей страхового пособия.

Так, с т. Катюбиным П. И. произошёл несчастный случай и он утратил частично трудоспособность. Жизнь его была застрахована, и Госстрах выплатил т. Катюбину пособие в 2.000 рублей.

Тов. Блинов Н. В. застраховал свою жизнь в 5.000 рублей сроком на один год. С ним случилось несчастье, и его мать получила 5.000 рублей страхового пособия. Такие же пособия выданы и в ряде других случаев.

КАТУНЦЕВ,
ст. инспектор Госстраха.

Редактор В. П. БОГАТЫРЕВ.

Продолжается подписка на городскую газету

„ЗНАМЯ КОММУНИЗМА"

Подписная цена на месяц—1 р. 75 к.

Подписка принимается во всех почтовых отделениях.

Инспекция Госстраха предлагает всем гражданам города, имеющим в своем пользовании строения и животных, неуплатившим обязательные страховые платежи в 1951 году, сроки уплаты которых истекли 15 сентября и 1 ноября 1951 года, погасить последние до 1 марта с. г. Страховые платежи принимаются в Госстрахе и во всех сберегательных кассах города.

Инспекция Госстраха.

Типография городской газеты „Знамя коммунизма" принимает от всех учреждений города заказы на печатание всевозможных бланков.

Заказы изготовляются как на бумаге заказчика, а также на бумаге типографии.

Издательство гарантирует отличное качество.

Обращаться: 38 квартал, дом № 11, в часы занятий.

03701 **Типография газеты „Знамя коммунизма"** **Зак. № 119**