Пролетарии всех стран, соединяйтесь!

ЗНАМЯ КОММУНИЗМА

Орган горкома ВКП(б) и городского Совета депутатов трудящихся

ГОД ИЗДАНИЯ ПЕРВЫЙ

№ 14 (21)

ВОСКРЕСЕНЬЕ

17 февраля 1952 г.

Цена 20 коп.

„Самое замечательное в соревновании состоит в том, что оно производит коренной переворот во взглядах людей на труд, ибо оно превращает труд из зазорного и тяжелого бремени, каким он считался раньше, в дело чести, в дело славы, в дело доблести и геройства“.

И. СТАЛИН.

СОЦИАЛИСТИЧЕСКИМ СОРЕВНОВАНИЕМ НАДО РУКОВОДИТЬ

Социалистическое соревнование является могучим средством мобилизации трудящихся на успешное выполнение и перевыполнение государственных плановых заданий, представляет собой коммунистический метод строительства.

„Самое замечательное в соревновании состоит в том, — говорил товарищ Сталин,—что оно производит коренной переворот во взглядах людей на труд. ибо оно превращает труд из зазорного и тяжелого бремени, каким он считался раньше, в дело **чести**. в дело **славы**, в дело **доблести** и **геройства**“.

В соревновании за успешное выполнение государственных плановых заданий растут творческая инициатива, трудовой энтузиазм и социалистическая сознательность рабочего класса и интеллигенции. У нас возникли более совершенные формы и методы стахановского труда. Развернулось соревнование коллективов за пуск в срок первоочередных объектов с тем, чтобы во второй половине текущего года они дали стране свою продукцию.

В ходе этого соревнования развернулось движение за выпуск продукции отличного качества и снижение ее себестоимости, за экономию сырья, материалов. Внедрен поточный метод обработки фитингов и труб.

Рост технической вооруженности, рост кадров позволяют нам решить эти задачи более успешно. Между тем, некоторые партийные, профсоюзные и хозяйственные органы в руководстве соревнованием и организации его допускают существенные недостатки, формализм.

Например, как показала проверка, в механо-сборочном цехе РМЗ коллектив три месяца не участвовал в социалистическом соревновании. В цехе до сих пор висят обязательства, принятые еще в сентябре 1951 года. Однако и они не проверялись.

О формальном отношении к такому важному мероприятию говорит и такой факт, что на участке шпилек были заготовлены на весь коллектив стандартные тексты социалистических обязательств. Сюда тов. Тислюк включил такие пункты: „не иметь случаев нарушения трудовой дисциплины. принимать активное участие в общественной жизни“ и т. д. Каждому пожелавшему принять участие в соцсоревновании оставалось лишь вписать свою фамилию и соответствующий процент выработки.

Такой подход к делу социалистического соревнования опошляет смысл и значение такого могучего рычага, при помощи которого наше государство достигает все новых и новых побед.

Подобные недостатки имеют место на базе оборудования и деревообделочном комбинате.

Крупные недостатки в работе по руководству соревнованием имеются у ряда профсоюзных организаций. Они очень редко обсуждают вопросы организации соревнования, проходят мимо ошибок и извращений в этом деле. Принятие социалистических обязательств и подведение итогов проводится с опозданием, формально, без обсуждения на рабочих собраниях.

Партийные, профсоюзные, комсомольские организации и хозяйственные органы обязаны решительно улучшить руководство социалистическим соревнованием. устранить формализм в этом деле, обеспечить активное участие в социалистическом соревновании всех трудящихся города, считая при этом главной целью пуск в установленные сроки первоочередных предприятий. Шире, настойчивее распространять опыт передовиков производства, всемерно поддерживать ценные начинания, рождающиеся в ходе социалистического соревнования.

В Советском комитете защиты мира и Союзе писателей СССР

Советский комитет защиты мира и Союз советских писателей образовали Всесоюзный Комитет по проведению в СССР 150-летней годовщины со дня рождения Виктора Гюго.

В состав Всесоюзного Комитета вошли: Фадеев А. А.—генеральный секретарь ССП СССР (председатель Комитета), Эренбург И. Г. (зам. председателя Комитета), Шолохов М. А.—писатель, Симонов К. М.—главный редактор „Литературной газеты“, Микола Бажан — писатель (Украинская ССР), Смильгис Э. Я. народный артист СССР (Латвийская ССР), Анисимов И. И.—профессор, Каиров И. А. -президент Академии педагогических наук РСФСР, Исаакян А. С.—поэт (Армянская ССР), Яблочкина А. А. -народная артистка СССР, Пудовкин В. И. —кинорежиссер, Хорава А. А.—народный артист СССР (Грузинская ССР), Щепкина-Куперник Т. Л. заслуженный деятель искусств РСФСР.

ТЕЛЕГРАММА

Председателю Центрального Народного Правительства Китайской Народной Республики товарищу МАО ЦЗЕ-ДУНУ

Пекин.

По случаю второй годовщины подписания Советско-Китайского Договора о дружбе, союзе и взаимной помощи примите, т-щ Председатель, мои сердечные поздравления и пожелания дальнейшего укрепления союза и сотрудничества между Китайской Народной Республикой и Советским Союзом в интересах дела мира во всем мире.

И. СТАЛИН.

ТЕЛЕГРАММА

Председателю Совета Министров Союза Советских Социалистических Республик товарищу И. В. СТАЛИНУ

По случаю второй годовщины со дня подписания Договора о дружбе, союзе и взаимной помощи между Китайской Народной Республикой и Союзом Советских Социалистических Республик разрешите мне от имени Правительства Китайской Народной Республики и китайского народа выразить великому советскому народу, Советскому Правительству и лично Вам глубокую благодарность и горячие поздравления.

Мы благодарим за то, что в течение двух лет Советское Правительство и советский народ, по духу Договора о дружбе, союзе и взаимной помощи между КНР и СССР и связанных с Договором Соглашений, оказывали Китайскому Правительству и китайскому народу горячую и бескорыстную поддержку, что во многом помогло восстановлению и развитию народного хозяйства и укреплению государства нового Китая.

Мы приветствуем укрепляющуюся с каждым днем великую дружбу китайского и советского народов. Мощный союз между Китаем и СССР является непобедимой силой и прочной гарантией в борьбе против империалистической агрессии и для защиты мира и безопасности на Дальнем Востоке, а также является гарантией победы в защите великого дела мира во всем мире.

Да здравствует нерушимая дружба и единство народов Китая и СССР!

Председатель Центрального Народного Правительства Китайской Народной Республики МАО ЦЗЕ-ДУН.

11-го февраля 1952 года, гор. Пекин.

ТЕЛЕГРАММА

Премьеру Государственного Административного Совета и Министру Иностранных Дел Китайской Народной Республики товарищу ЧЖОУ ЭНЬ-ЛАЮ

Пекин.

Сердечно поздравляю Вас по случаю второй годовщины Советско-Китайского Договора о дружбе, союзе и взаимной помощи, являющегося крупнейшим вкладом в дело укрепления мира и демократии во всем мире.

А. ВЫШИНСКИЙ.

ТЕЛЕГРАММА

Министру Иностранных Дел Союза Советских Социалистических Республик товарищу А. Я. ВЫШИНСКОМУ

По случаю второй годовщины со дня подписания Договора о дружбе, союзе и взаимной помощи между Китайской Народной Республикой и Союзом Советских Социалистических Республик прошу принять мои сердечные поздравления и пожелания, чтобы великая дружба между Китаем и СССР укреплялась с каждым днем в борьбе против империализма и в защите дела мира на Дальнем Востоке и во всем мире.

Премьер Государственного Административного Совета и Министр Иностранных Дел Центрального Народного Правительства Китайской Народной Республики ЧЖОУ ЭНЬ-ЛАЙ.

11 февраля 1952 года. г. Пекин.

Новосибирск. Лесозавод № 1—2 успешно выполняет заказы великих строек коммунизма. Коллектив предприятия отправил эшелон высококачественных пиломатериалов строительству Главного Туркменского канала.

На снимке: мастер склада готовой продукции Г. С. Мороз и стахановка комсомолка В. Королева осматривают платформы с пиломатериалами перед отправкой на великую стройку.

Григорий Константинович Орджоникидзе

(К 15-летию со дня смерти)

18 февраля 1937 года наша Родина потеряла одного из преданнейших своих сынов, ученика и соратника Ленина и Сталина, одного из лучших руководителей партии и советского государства, члена Политбюро ЦК ВКП(б) Григория Константиновича Орджоникидзе (партийная кличка Серго).

Григорий Константинович Орджоникидзе родился в Западной Грузии, в селении Гореша, 28 октября 1886 г., в бедной крестьянской семье. В 1898 г. он окончил хорагоульское двухклассное училище; потом учился в Тифлисе в фельдшерской школе. В 1903 году Г. К. Орджоникидзе вступает в РСДРП и сразу же становится на позиции ленинской «Искры». Серго — активный участник революции 1905 г. Царское правительство преследует Г. К. Орджоникидзе, подвергает его арестам.

В 1907 г. в Баку Серго проводит революционную работу под руководством товарища Сталина и входит в состав большевистского Бакинского комитета. В ноябре 1907 г. Серго был арестован и присужден к ссылке на вечное поселение в Сибирь. Бежав из ссылки, Г. К. Орджоникидзе вернулся в Баку.

В 1911 г. близ Парижа В. И. Лениным была создана партийная школа. В эту школу В. И. Ленин направил приехавшего из Баку Серго. Отсюда В. И. Ленин послал его в Россию для работы по подготовке к созыву Пражской партийной конференции, сыгравшей огромную роль в истории большевистской партии. На конференции Г. К. Орджоникидзе был избран в члены Центрального комитета партии.

Вскоре после приезда в Россию Г. К. Орджоникидзе был арестован. Просидев три года (1912—1915) в Шлиссельбургской крепости, он был выслан в Якутск.

После Февральской буржуазно-демократической революции Серго, приехав в Петроград, весь отдается партийной работе. Он является одним из руководителей и активнейших участников Великой Октябрьской Социалистической революции.

В годы гражданской войны Г. К. Орджоникидзе—один из виднейших политических руководителей Красной Армии, крупнейший организатор разгрома белогвардейских армий и иностранных интервентов.

Будучи поставлен партией в 1926 г. во главе ЦКК РКИ, Г. К. Орджоникидзе решительно боролся за единство и сплоченность партии вокруг ленинско-сталинского Центрального комитета, беспощадно громил троцкистско-бухаринскую банду изменников и предателей революции.

В 1930 г. Г. К. Орджоникидзе — председатель ВСНХ СССР, с декабря 1930 г.— член Политбюро ЦК ВКП(б).

В последние годы своей жизни Г. К. Орджоникидзе—народный комиссар тяжелой промышленности СССР.

Великое дело индустриализации нашего хозяйства, создания социалистической тяжелой индустрии неразрывно связано с именем Г. К. Орджоникидзе. В первом успехе Алексея Стаханова Г. К Орджоникидзе увидел огромное значение стахановского движения в борьбе за социалистическую производительность труда и со всей силой и революционной страстью поддержал первые ростки стахановского движения.

Г. К. Орджоникидзе учил многочисленные кадры хозяйственников пронизывать всю работу партийностью, считая, что ***„партийность—это главное... Партийность—прежде всего и раньше всего“.*** В образе Г. К. Орджоникидзе воплощен тип выдающегося большевика-партийца.

Убийства, вредительство, подлое двурушничество троцкистско-бухаринских агентов буржуазии, их чудовищное предательство ускорили смерть Г. К. Орджоникидзе.

Вся могучая и прекрасная жизнь этого замечательного большевика-сталинца была отдана народу, делу коммунизма.

Образ Г. К. Орджоникидзе вдохновляет трудящихся на борьбу за коммунизм.

Его имя останется в памяти народной в ряду светлейших имен героев борьбы за освобождение человечества, за построение коммунистического общества.

В стороне от главных вопросов

Стенная газета «Комсомолец», выпускаемая комсомольской организацией базы оборудования, слабо освещает повседневную жизнь молодежи.

Заметки здесь растянуты. В них много общих громких слов, но совсем мало конкретного.

В № 2 этой газеты передовая статья отмечает ряд недостатков. В ней не упоминается ни одной конкретной фамилии виновника. Редколлегия просто перечислила все отрицательные факты.

На базе оборудования немало комсомольцев стахановцев—передовиков производства. Однако в газете о них не написано ни слова. Редколлегия забыла о главной своей задаче—передавать опыт новаторов, стахановцев производства.

В своих выступлениях газета «Комсомолец» дважды отмечает о низкой трудовой дисциплине звена тов. Викторовой. Но беда в том, что редколлегия не борется за действенность опубликованных заметок в газете. Так, из выпущенных четырех номеров, ни по одной критической заметке не приняты меры. Поэтому она и неавторитетна.

Редколлегия не борется за увеличение количества рабкоров. На ее страницах выступают одни и те же люди.

Газета выпускается наспех. Она не имеет ни даты выпуска, ни подписи редактора.

Вторая газета—«Базовец» выпускается тоже на базе оборудования. В № 3 за февраль редколлегия поместила вместо деловых статей три призыва, которые занимают половину газеты. Газета правильно подняла на своих столбцах вопрос о выполнении коллективом социалистических обязательств. Автор такой темы техник Моисеев весь текст заметки занял общими рассуждениями о значении социалистического соревнования, и это важно, но он не рассказал главного о том, о чем написал в заголовке. Не назвал ни одной фамилии стахановца.

Другая заметка тов. Миронова «Организуем четкий учет оборудования» попыталась рассказать о хорошей работе кладовщицы тов. Некрасовой, поделиться её опытом с другими рабочими. Но этого не получилось. Ничего не сказав о ее работе, она только ограничилась призывом: «Товарищи кладовщики! Берите пример с Некрасовой. Организуем учет в своих складах». Вот эти последние два предложения редколлегии и необходимо было полностью раскрыть.

Редколлегия допустила ошибку, поместив в этом номере заметку «Нет коня, садись на меня». Весь текст написан безграмотным языком, допущено ряд грамматических ошибок. Содержание заметки никого ни к чему не обязывает и ничему не учит.

Партийной и комсомольской организациям необходимо контролировать качество помещаемых заметок, неустанно требовать от редколлегии повышения идейно-политического уровня стенной печати, ее действенности.

В. ИЛЬИН.

Своевременно реагировать на письма и жалобы трудящихся

Состоявшаяся недавно сессия городского Совета депутатов трудящихся обсудила доклад заместителя председателя исполкома горсовета т. Кислова «О рассмотрении жалоб и заявлений трудящихся на предприятиях и в учреждениях города».

Сессия отметила неудовлетворительное состояние работы по приему посетителей и разбору заявлений и жалоб трудящихся на предприятиях, в организациях и учреждениях города. Трудящиеся неделями не могут попасть на прием по личным вопросам к заместителю начальника управления т. Вирко, начальнику 8-го стройрайона т. Даганскому и главному инженеру т. Полянскому, которые не соблюдают часы приема посетителей. Не всегда можно попасть к этим руководителям и по служебным вопросам. Так, директора школ несколько дней не могли встретиться с т. Вирко и управляющим трестом т. Прозоровым, чтобы решить неотложные вопросы деятельности школ.

В большинстве предприятий и учреждений не уделяется должного внимания рассмотрению и разрешению жалоб трудящихся, отсутствует элементарный порядок в этом важном деле. Заявления и жалобы не регистрируются, контроль за движением их отсутствует. В жилищно-коммунальном управлении были обнаружены десятки жалоб и заявлений без движения, поступивших за 5—6 месяцев и зарегистрированных в один день.

Руководители учреждений и предприятий зачастую грубо нарушают постановление Совета Министров о сроках рассмотрения жалоб. В управлении жалоба начальника участка № 3 базы оборудования т. Смирнова с 12 ноября 1951 года ходит от одного начальника к другому неразрешенной. Жалоба квартиросъемщицы Ивановой рассматривалась в жилищно-коммунальном управлении два месяца.

Во многих магазинах и столовых книги жалоб и предложений никем не просматриваются, никаких мер по жалобам не принимается. Жалоба покупательницы т. Шаферман на зав. магазином т. Карташова заместителем директора горторга т. Рябцовской рассматривается уже три недели.

Городской Совет депутатов трудящихся отметил также, что некоторые руководители не рассматривают жалоб и заявлений трудящихся лично, а передоверяют это второстепенным лицам. Они не анализируют поступающих жалоб, не изучают причин, порождающих их, в результате чего не принимают мер к устранению недостатков, вызывающих поток жалоб трудящихся.

В принятом решении городской Совет депутатов трудящихся обязал всех руководителей предприятий, учреждений и организаций города упорядочить вопрос с приемом посетителей, лично рассматривать каждую жалобу в установленные сроки. Кроме этого, предложено завести журналы регистрации поступления заявлений и жалоб трудящихся, осуществлять постоянный контроль за их рассмотрением.

Совет депутатов трудящихся обязал исполком установить часы приема посетителей членами исполкома, организовать не реже двух раз в месяц прием депутатами своих избирателей, регулярно заслушивать отчеты руководителей предприятий и учреждений, отделов исполкома о мерах, принятых по жалобам и заявлениям трудящихся.

Накануне 100-летия со дня смерти Н. В. Гоголя

Любовь народная

Горячо любил Н. В. Гоголь Украину. Народу Украины, изумительной украинской природе, могучему Днепру посвятил Гоголь много восторженных слов. Но до революции произведения великого писателя меньше всего издавались на Украине и почти совсем не печатались на украинском языке. Лишь после Октябрьской революции сочинения Гоголя начали издавать в Украинской Советской Социалистической Республике массовыми тиражами на русском и украинском языках.

...Харьков, улица Артема, № 31. Здесь, в старинном красивом доме, с массивными стенами, находится Украинская книжная палата. В ее шкафах и сейфах сосредоточено все, что напечатано на Украине за 34 с лишним года. Бережно хранятся в архивах и экземпляры всех украинских изданий сочинений Н. В. Гоголя.

Сразу после окончания гражданской войны на Украине вышли в свет первые издания Гоголя. Перед нами небольшая, карманного формата книжечка, напечатанная на газетной бумаге. На желтой обложке значится: „Гоголь. Загублена грамота“. Это—первое произведение Гоголя, вышедшее после революции на украинском языке. Любопытна одна деталь: хотя издание было подготовлено в Николаеве, печатали его в Москве. Вскоре в Харькове вышла массовым тиражом „Сорочинская ярмарка“, а затем в Киеве был напечатан „Тарас Бульба“.

В статистическом отделе Украинской книжной палаты нам сообщили интересные данные: за годы советской власти произведения Н. В. Гоголя издавались на Украине 70 раз, общим тиражом в 1187 тысяч экземпляров, из них 55 изданий вышло на украинском языке, тиражом в 1105 тысяч экземпляров. После Великой Отечественной войны сочинения Н. В. Гоголя печатались в Киеве, Харькове, Львове, Одессе, Сталино, Днепропетровске 10 раз; за тот же период дважды выходили в свет избранные произведения Гоголя. Сейчас украинские издательства выпускают новые юбилейные издания.

В механо-сборочном цехе не берегут станки

Месяц назад токарь механо-сборочного цеха ремонтно-механического завода т. Сайгаков взял свой станок на социалистическую сохранность. Его примеру последовали станочники Русяев и Юдин.

Однако этот патриотический почин не стал достоянием всех рабочих цеха. Хуже того, здесь не берегут оборудования и станков, большая часть которых выведена из строя. После десяти месяцев работы половина станков требует капитального ремонта, а остальные—замены некоторых деталей и ревизии узлов.

Все это объясняется обезличенностью станочного парка, недостаточной квалификацией и небрежным отношением к оборудованию некоторых рабочих, отсутствием необходимых условий для нормальной эксплоатации станков.

Многие станки в течение продолжительного времени за рабочими не закреплены, в результате чего отдельные детали с них снимались, а сами станки выводились из строя.

Имеется немало фактов порчи станков из-за неопытности рабочих, которые неумело обращаются с ними, грубо нарушают технические инструкции. Молодой рабочий Гравцев вывел из строя два токарных станка. Токарь Смирнов, работая на станке при 1200 оборотах и не останавливая его, включил обратный ход. Станок вышел из строя. Вместо того, чтобы наказать Смирнова, администрация цеха доверила ему второй станок, который он также поломал. Подобные случаи здесь бывают часто.

Цех плохо подготовлен к работе в зимних условиях. Здесь бывает большей частью минусовая температура, при которой замерзает вода, идущая для охлаждения обрабатываемых деталей. По этой же причине изменяет свою консистенцию, становится более вязким масло, из-за чего не смазываются трущиеся части станков. Подшипники перегреваются и выходят из строя. Станки становятся непригодными к дальнейшей работе.

В связи с низкой температурой в цехе рабочие вынуждены нарушать элементарные правила и требования техники безопасности. Станочники работают в верхней одежде и зачастую в рукавицах, что совершенно недопустимо.

Руководители цеха не проявляют хозяйственной инициативы в организации ремонта оборудования. Всю вину за задержку ремонта они возлагают на отдел главного механика завода.

Партийная и профсоюзная организации должны принять неотложные меры к проведению массовой работы среди коллектива, мобилизовать его на устранение имеющихся в работе недостатков. Необходимо в ближайшее время отремонтировать все станки и другое оборудование, шире развернуть движение за взятие рабочими станочного парка на социалистическую сохранность.

В. АЛЕКСЕЕВ.

В честь Сессии Верховного Совета СССР

На 200 процентов

В модельном отделении ремонтно-механического завода работает знатный модельщик Василий Павлович Саля.

В январе он взял обязательство выполнить месячный план на 200 процентов. У тов. Саля слова не расходятся с делом. При подведении итогов за месяц данные показали, что он свое обязательство перевыполнил. Но Василию Павловичу этого мало. В феврале он обязался дать готовых изделий заводу на 300 процентов. Результаты 15 дней показали, что и это обязательство будет им выполнено.

Все сложные и наиболее ответственные модели, требующие изготовления в короткий срок, поручаются только ему.

—Василий Павлович сделает,—твердо говорит мастер отделения, подходя к рабочему месту модельщика. Полюбуйтесь вот этой деталью, продолжает мастер, протягивая модель рабочего колеса центробежного насоса. Действительно, работа заслуживает уважения. Видно, что здесь вложено не только мастерство, но и душа Василия Павловича.

Б. ВИКТОРОВ.

Темпы и качество

Доска показателей котельно-сварочного цеха. Против фамилии Василия Агафонова — 297 процентов.

Темпы и качество! Вот за что повседневно борется трудолюбивый слесарь-стахановец.

—В любой работе смекалка нужна,—говорит тов. Агафонов. И он постоянно проявляет ее.

Например, на затягивание болта в аппарате после ремонта слесари обычно тратили больше одного часа времени. Болты покрыты ржавчиной. Гайка в такой болт ввинчивается с большим трудом. А тов. Агафонов решил болты, покрытые ржавчиной, прочищать и смазывать маслом. Результат получился неплохой. Слесарь-стахановец вдвое сократил время на затягивание одного болта

Недавно тов. Агафонову был поручен ремонт теплообменников. Перед ремонтом необходимо выбивать трубки, на что раньше тратили около двух дней. Слесарь тов. Агафонов начал искать наиболее рациональный метод выполнения заказа. Он не стал, как прежде, выбивать кувалдой трубку, а подвесил на канате с двух концов шпалу и прикрепил этот груз к крюку крана, приспособив шпалу для выбивания трубок. Это позволило тов. Агафонову выполнить трудоемкую операцию за два часа. Подобных примеров у него очень много.

Путем бережного отношения к рабочим минутам слесарь-стахановец систематически выполняет норму на 200—300 процентов.

Организовать перевозку рабочих на предприятия

На предприятии, где директором тов. Кудрявцев, не организована перевозка рабочих утром и вечером. Работники предприятия ходят на работу и с работы пешком, добираются на попутных грузовиках, толпятся, часто бесполезно, на автобусных остановках.

Встревоженные последним обстоятельством, руководители предприятия решили оборудовать грузовую автомашину. Отдавший это распоряжение главный инженер тов. Бурда ушел в очередной отпуск. Приступил к исполнению своих обязанностей тов. Кудрявцев. Но и с приходом руководителя вопрос о перевозке рабочих остался открытым.

На совещании 30 января под давлением общественности руководитель предприятия уступил законным требованиям коллектива и пообещал установить расписание рейсов автомашины. Но на другой же день работники предприятия услышали старую песню о «нерациональности» этого мероприятия, о наличии достаточного количества автобусов, об установившемся «порядке» на автобусных остановках. И. ненарасно. Тов. Кудрявцев 4 февраля издал новое распоряжение, в котором прямо запретил регулярную и организованную перевозку людей.

Законные требования рабочих и служащих давно известны секретарю парторганизации тов. Юканкину и заводскому комитету профсоюза, но они до сих пор не выступили в защиту интересов коллектива предприятия.

А. БЕЛАН,
инженер.

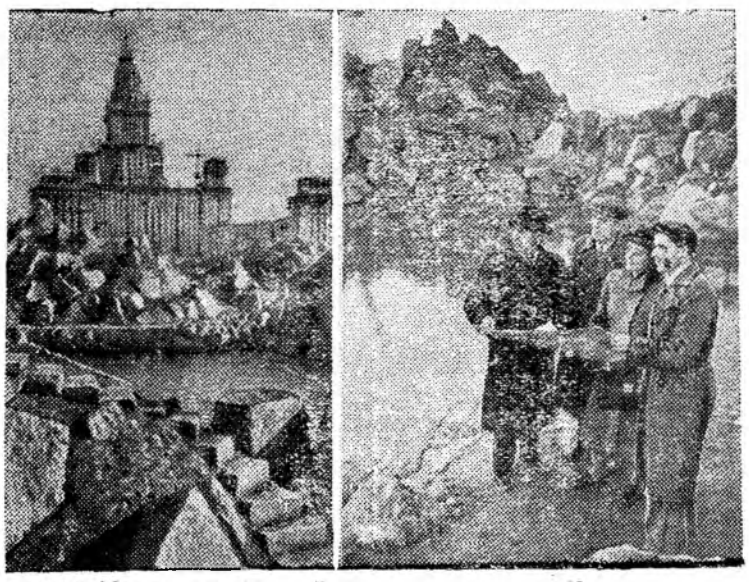

МОЛОДОЙ СТАХАНОВЕЦ

В коллективе котельно-сварочного цеха работает молодой котельщик Виктор Егоров. Он недавно окончил школу ФЗО и сейчас, придя в цех, практически применяет свои знания.

Встав на стахановскую вахту в честь Сессии Верховного Совета СССР, комсомолец Егоров систематически дает две, две с половиной нормы.

Молодой стахановец пользуется заслуженной славой среди старых производственников.

Свой стахановский труд он умело сочетает с настойчивой учебой. Его мечта—быть не только квалифицированным специалистом, но и получить среднее образование.

В. Борисов.

УНИКАЛЬНАЯ ЛАБОРАТОРИЯ НОВОГО УНИВЕРСИТЕТА

На территории строящегося Московского университета создается одна из частей будущего агро-ботанического сада —альпинарий, который займет площадь в 1,8 га. Это—своеобразная лаборатория, в которой студенты биолого-почвенного факультета будут производить свои практические занятия. Здесь создаются в уменьшенном размере естественные макеты важнейших горных систем мира.

В альпинарии будут представлены горы Крым-Кавказ, Гималаи и др. На этих горах будет расти вся известная ботанической науке альпийская флора. Многие растения уже высажены.

Альпинарий в разных направлениях изрезан искусственными ущельями. Уже налито «горное озеро», образующее живописный альпийский вид, создан водопад.

На снимке: 1. Вид на строительство Дворца науки от искусственного озера, расположенного между «горами» Гималаи и Крым-Кавказ.

2. Слева направо: автор проекта альпинария, архитектор В. А. Алферов, начальник агро-ботанического сада М. В. Калугин, научный руководитель строительства агро-ботанического сада профессор МГУ Н. А. Базилевская и главный инженер строительства агро-ботанического сада, автор его проекта А. Г. Марков сверяют с проектом сдаваемую строителями натуру.

* * *

Неустанно работая над улучшением проекта, они добились заслуженного успеха. Теперь их идеи будут воплощены в одной из новых станций.

Этот успех—хороший пример подлинно творческого отношения архитекторов к искусству, которое подчиняется только тем, кто отдает работе все силы и способности, весь творческий пыл.

Другие архитекторы Москвы И. Покровский и Ф. Новиков заняты другой работой. В содружестве с членом-корреспондентом Академии архитектуры СССР И. Соболевым они разрабатывают проекты многоэтажных жилых домов, которые будут построены на Семеновской набережной реки Яузы.

Перед молодыми зодчими стоят большие и сложные задачи. Главная из них—совершенствовать свое мастерство. Нельзя забывать, что творчески расти может только художник-новатор, человек, который непрерывно борется за повышение своего мастерства. Ремесленничество и штамп—враги прогрессивного искусства. Тем более опасны они именно теперь, когда перед зодчими открыты широчайшие творческие возможности.

Застройка столицы крупными архитектурными ансамблями многоэтажных зданий в настоящее время основывается на индустриализации строительных работ. Широко применяются сборные кострукции и архитектурно-строительные детали, изготовляемые на заводах. Это создает условия для развертывания массового строительства жилых домов, школ, больниц. Это позволяет развивать все более высокие темпы строительства. И в то же время применение индустриальных конструкций и деталей создает новые возможности для разработки оригинальных архитектурных композиций, заключающих в себе в то же время единую, гармоничную основу.

Совершенно очевидно, что в современном индустриальном зодчестве подлинный художник находит неисчерпаемые возможности для творчества. Сейчас на Хорошевском шоссе из готовых деталей с помощью кранов собираются дома в 4—6 этажей. В ближайшее время таким же методом начнется и монтаж 8—10-этажных зданий.

Сборное индустриальное строительство—важнейшая государственная задача. Ее успешное решение приведет к скорейшему созданию целостных архитектурных ансамблей, к повышению темпов строительства и удешевлению его стоимости. В этой большой и увлекательной творческой работе молодежь должна занять первые места.

Обращение Правительства Германской Демократической Республики к Правительствам СССР, США, Англии и Франции

БЕРЛИН, 13 февраля. Сегодня Правительство Германской Демократической Республики направило Правительству СССР следующее обращение:

«Преисполненное большой заботой о будущем германского народа, Правительство Германской Демократической Республики в исключительно серьезный для Германии момент обращается к Правительствам Союза Советских Социалистических Республик, Соединенных Штатов Америки, Соединенного Королевства Великобритании и Северной Ирландии и Французской Республики с просьбой об ускорении заключения мирного договора с Германией.

Хотя после капитуляции гитлеровской Германии прошло почти семь лет, Германия все еще лишена мирного договора, на который она имеет право. Германия расколота и германский народ не имеет в настоящее время возможности строить свое собственное единое, независимое, миролюбивое и демократическое государство.

Союзные державы обещали германскому народу в решениях Потсдамской конференции мирный договор и восстановление единства Германии и указали ему возможность занять в будущем достойное место в семье миролюбивых народов мира.

Германский народ полностью сознает свою вину за гитлеровскую войну, однако он не считает, что обращение с ним является справедливым.

Германский народ проникнут волей к миру, к своему государственному и экономическому единству. Он хочет жить в мирном единении с народами мира и путем восстановления мирного хозяйства улучшить свои жизненные условия. Германский народ не хочет быть втянутым ни в какие международные осложнения и конфликты, связанные со стремлением агрессивных сил использовать отсутствие мирного договора и раскол Германии для развязывания новой мировой войны.

Мирный договор с Германией необходим германскому народу, чтобы устранить раскол Германии и создать единое, независимое, демократическое и миролюбивое государство.

Мирный договор сделал бы возможным мирное развитие германского государства и в соответствии с национальными интересами германского народа обеспечил бы сохранение мира в Европе.

Мирный договор с Германией необходим для устранения опасности возрождения германского милитаризма и новых попыток агрессии с его стороны.

Мирный договор дал бы германскому народу возможность целиком поставить свои силы на службу мирному строительству.

Мирный договор обеспечил бы также скорейшее восстановление нормальных отношений между Германией и другими государствами и поставил бы германский народ в равноправное положение со всеми миролюбивыми народами мира.

Правительство Германской Демократической Республики заявляет, что оно твердо и решительно будет выступать за осуществление указанных выше принципов. Оно будет решительно бороться против всяких попыток возродить германский милитаризм, который грозит втянуть Германию в новую мировую войну. Эта мировая война означала бы для германского народа вместе с тем братоубийственную войну между самими немцами и разрушение Германии.

Правительство Германской Демократической Республики ожидает, что Правительство Союза Советских Социалистических Республик отнесется со вниманием к просьбе об ускорении заключения мирного договора с Германией и пойдет ей навстречу.

Правительство Германской Демократической Республики выражает надежду, что Союзные державы примут положительное решение, которое положит конец ненормальному положению, существующему в Германии.

Аналогичные обращения направлены Правительствам Соединенных Штатов Америки, Соединенного Королевства Великобритании и Северной Ирландии и Французской Республики.

Правительство Германской Демократической Республики.
О. ГРОТЕВОЛЬ.
Премьер-Министр".

Берлин, 13 февраля 1952 года.

Происки американского империализма в Иране

ТЕГЕРАН. (ТАСС). Прибывший 11 февраля в Тегеран вице-президент «Международного банка реконструкции и развития» Гарнер в розданном журналистам письменном заявлении официально сообщил, что он прибыл в Иран «для переговоров о возможности заключения соглашения относительно базы, которую мог бы создать представляемый им банк для восстановления работы иранской нефтяной промышленности». В заявлении указывается также, что Гарнер намерен способствовать «прекращению тяжбы» между Англией и Ираном.

В связи с приездом Гарнера газета «Кейхан» указывает, что «иранское правительство не может делать никаких исключений и выходить за пределы принятого меджлисом закона о национализации нефтяной промышленности».

Газета «Бесуе Аянде» пишет: «Между американскими и английскими империалистами, видимо, достигнуто соглашение об установлении господства империалистического международного банка над нефтяными ресурсами Ирана, и Гарнер приехал в Тегеран с целью навязать этот общий империалистический план».

Иранский народ, пишет «Бесуе Аянде», будет продолжать вести неустанную борьбу с тем, чтобы сорвать новый заговор, имеющий целью установление господства международного банка.

Успех советских кинофильмов в Мадрасе

МАДРАС (ТАСС). Общественность Мадраса проявляет огромный интерес к советским кинофильмам. Местные газеты «Хинду», «Джанасакти», «Праджасакти» и другие широко освещают участие Советского Союза в Международном кинофестивале. Представители прогрессивных организаций, ассоциаций киноактеров, сценаристов, режиссеров в своих публичных выступлениях и частных беседах требуют, чтобы в Индии был организован постоянный показ советских кинокартин, воспевающих благородные устремления человека, действующего во имя счастья и обеспечения всеобщего прочного и длительного мира.

Особенным успехом пользуются фильмы «Падение Берлина», «На арене цирка», «Мусоргский». У кинотеатров, где демонстрируются эти фильмы, собираются десятки тысяч людей, желающих посмотреть их.

Советские киноартисты завоевали в городе огромную популярность. Зрители узнают на улицах Бориса Чиркова, Веру Марецкую, Александра Борисова, Павла Кадочникова, Нину Архипову, несмотря на короткий срок пребывания их в Мадрасе, преподносят им цветы, пожимают руки, берут на память автографы.

13 февраля делегация выезжает в Дели, где будет проводиться третья часть Международного кинофестиваля.

События в Корее

Сообщение Главного командования Народной армии

ПХЕНЬЯН, 15 февраля. (ТАСС). В переданном сегодня сообщении Главного командования Народной армии Корейской народно-демократической республики говорится, что соединения корейской Народной армии в тесном взаимодействии с частями китайских народных добровольцев продолжают вести оборонительные бои с противником, нанося ему серьезные потери.

Сегодня стрелки-охотники за вражескими самолетами сбили два самолета противника из числа самолетов, участвовавших в налетах на мирные населенные пункты на восточном побережье.

По нашему городу

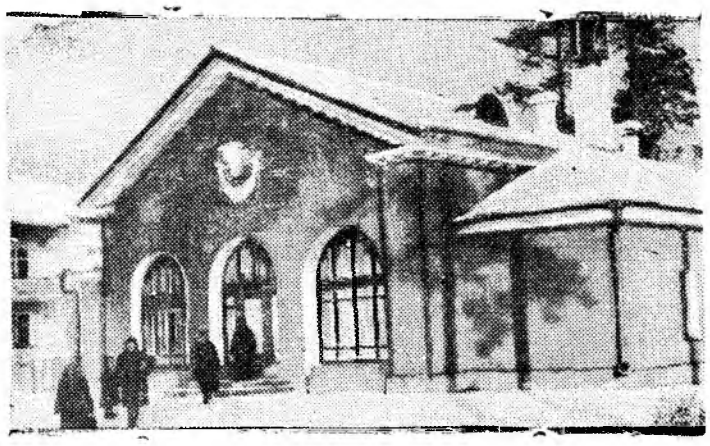

Недавно на улице Олега Кошевого для трудящихся города открыт новый продовольственный магазин № 15. Он имеет три отделения: гастрономический, хлебный, бакалейный.

На снимке: магазин № 15.

Фото Мищенко.

Городское совещание работников торговли

15 февраля в кинотеатре „Победа" состоялось совещание городского торгового актива.

С докладом об итогах работы в 1951 году и задачах на 1952 год выступил заведующий торговым отделом городского Совета депутатов трудящихся тов. Ступин.

В обсуждении доклада приняло участие 11 человек.

Присутствующие торговые работники приняли новое социалистическое обязательство, направленное на конкретное улучшение советской торговли в городе.

Б. ПЕТРОВ.

Шахматы

В мае этого года городским комитетом по делам физкультуры и спорта намечается проведение городских соревнований по шахматам среди мужчин и женщин. Право участвовать в этих соревнованиях получат победители шахматных турниров на предприятиях. Количество участников будет зависеть от числа шахматистов, принимавших участие в турнире на предприятиях. Намечается, что от 12 шахматистов на городские соревнования выдвигается 1 участник. Таким образом, в соревнованиях города будут участвовать шахматисты, которые прошли первый этап соревнований на предприятии.

Сейчас во многих организациях проходят такие соревнования. На предприятиях заказчика уже прошли шахматные турниры, и сейчас идет финальный турнир, в котором участвует 31 шахматист. После четырех турниров лидерами по шахматам оказались тт. Воробцов (1 разряд), Казаков (2 разряд) и Погосян, занявший первое место по ремонтно-механическому заводу. На этом же предприятии проходит турнир среди женщин, где участвует т. Жигальцова, представительница города на областных соревнованиях по шахматам. С успехом проходят шахматные турниры в техникуме.

В. БЕЛЕНЬКИЙ.

Подготовка к финальным соревнованиям

За истекшую неделю на первенство предприятий, учреждений и школ города состоялись соревнования по лыжному спорту. Значительных результатов добились лыжники физкультурных коллективов предприятий заказчика и ДСО «Труд». Многие из них подтвердили разрядные нормы Всесоюзной классификации по лыжам.

Сейчас спортсмены города готовятся к предстоящей финальной встрече по лыжам, которая состоится 24 февраля.

В прошедшее воскресенье на катке в поселке Майск проходили встречи по русскому хоккею во втором круге. Командное первенство завоевал коллектив предприятий заказчика. Встреча с ДСО «Труд» закончилась со счетом 5:3.

В ближайшие дни будут проходить соревнования по баскетболу.

В. ИМАНОВ.

Редактор В. П. БОГАТЫРЕВ.

РЕШЕНИЕ

исполнительного комитета городского Совета депутатов трудящихся

От 8 февраля 1952 г.

Об изменении подпункта „а" пункта 2 решения горисполкома № 16 от 17 января 1952 года

Исполнительный комитет городского Совета депутатов трудящихся РЕШИЛ:

1. В решении горисполкома № 16 от 17 января 1952 г. об очистке города в пункте 2 отменить подпункт „а".
2. Установить место свалки мусора, содержимого помойных ям, уборных и навоза на пойминной части реки влево от поселка Зверево, в районе гравийного карьера.
3. Контроль за исполнением настоящего решения возложить на заведующего горкомхозом т. Федюкович.

Заместитель председателя исполкома горсовета депутатов трудящихся **П. КИСЛОВ.**
Секретарь исполкома **Н. АСТАФЬЕВА.**

00347 Типография газеты „Знамя коммунизма" Зак. № 112