Пролетарии всех стран, соединяйте сь!

ЗНАМЯ КОММУНИЗМА

Орган горкома ВКП(б) и городского Совета депутатов трудящихся

ГОД ИЗДАНИЯ ПЕРВЫЙ

№ 13 (20)

ЧЕТВЕРГ

14 февраля 1952 г.

Цена 20 коп.

Задача местных партийных организаций состоит в том, чтобы неуклонно повышать уровень партийно-организационной и партийно-политической работы, улучшать методы руководства хозяйственным и культурным строительством.

„ПРАВДА“

КОНКРЕТНОСТЬ И ОПЕРАТИВНОСТЬ В ПАРТИЙНОЙ РАБОТЕ

В борьбе за новые успехи в развитии народного хозяйства большое значение имеет повышение уровня работы местных партийных организаций.

Партия учит наши кадры искусству большевистского руководства, добивается, чтобы это руководство было живым, конкретным, оперативным. Товарищ Сталин еще в 1939 году в докладе на XVIII съезде ВКП(б) указывал на необходимость „приблизить руководящие органы к низовой работе с тем, чтобы сделать их руководящую работу все более оперативной и конкретной, все менее заседательской и канцелярской“.

Выполняя указания товарища Сталина, местные партийные органы настойчиво овладевают большевистским стилем работы. Приближение руководящих органов к низовой работе, укрепление живой связи с партийными организациями помогает обкомам, горкомам и райкомам во-время замечать каждый ценный почин, инициативу, идущие снизу, своевременно вскрывать недостатки и принимать конкретные меры к их устранению.

Большевистская оперативность—одно из важнейших качеств партийного работника. Известно, что после того, как дана правильная линия, после того, как даю правильное решение вопроса, успех дела зависит от организационной работы. Чем конкретнее и оперативнее партийное руководство, тем эффективнее его результаты. Оперативное руководство предполагает умение быстро ориентироваться в обстановке, не запаздывать с принятием мер, направленных на выполнение директив партии и правительства, решений местных партийных органов.

Некоторые партийные работники ошибочно считают, что принятие резолюции венчает дело. Между тем хорошие резолюции—это только начало дела, ибо они означают лишь стремление добиться желаемого результата, но не самый результат. Каждое принятое решение должно сопровождаться большой, кропотливой работой, правильным подбором и расстановкой людей, умело налаженной проверкой исполнения решений.

Оперативно руководить—значит решать вопросы своевременно и со знанием дела, проводить серьезную организаторскую работу по исполнению принятых решений, проверять их исполнение.

Конкретное и оперативное руководство позволяет предупреждать всякого рода неожиданности и осложнения на том или ином участке работы. Оно дает возможность во-время обнаружить недостатки в деятельности партийных, советских и хозяйственных организаций, не запускать эти недостатки, принимать эффективные меры к устранению тех или иных упущений. Гораздо легче устранить недостаток в начале его возникновения, чем некоторое время спустя, когда поправить дело бывает значительно труднее.

Чтобы конкретно и оперативно руководить, надо чутко прислушиваться к голосу масс, к критике, идущей снизу. Иногда бывает так: в партийные органы поступают письменные сигналы, коммунисты выступают на собраниях своих организаций, на собраниях партийных активов и пленумах, указывают на недостатки, а местные руководители не придают должного значения этим сигналам, проходят мимо них. После же, когда обнаруживается, что недостатки разрослись, принимаются запоздалые меры, которые не дают нужных результатов.

Важнейшим условием оперативного руководства является повседневная живая связь партийного комитета с партийными организациями, с предприятиями. Живая связь с массами помогает партийному комитету хорошо ориентироваться в обстановке, видеть достоинства и недостатки каждого работника, во-время заметить и поддержать полезную инициативу и принять действенные меры к устранению обнаруженных недостатков.

Товарищ Сталин учит: чтобы руководить, надо предвидеть. Только при этом условии можно заблаговременно предупредить срывы в работе, принять действенные меры к предотвращению недостатков, обеспечить выполнение планов и заданий. Вся оперативная работа партийных организаций в области промышленности должна быть направлена на выполнение и перевыполнение планов, на всемерное повышение качественных показателей. Конкретное и оперативное руководство немыслимо без глубокого знания дела, без умения быстро решать возникающие в ходе работы вопросы.

Оперативный метод руководства делает работу партийного комитета более целеустремленной, живой, действенной. Он способствует повышению ответственности работников за порученное им дело, проявлению ими творческой инициативы и настойчивости в работе. Он требует деловитости, доведения каждого начатого дела до конца. Вместе с тем оперативный метод позволяет выводить на чистую воду неисправимых канцеляристов и болтунов, способных потопить любое живое дело в потоке водянистых речей и резолюций.

Задача местных партийных организаций состоит в том, чтобы неуклонно повышать уровень партийно-организационной и партийно-политической работы, улучшать методы руководства хозяйственным и культурным строительством. В дальнейшем подъеме уровня партийной работы—залог новых побед в коммунистическом строительстве.

(Из передовой „Правды“ за 7 февраля 1952 г.).

НА ПОТОЧНОЙ ЛИНИИ

По-стахановски трудятся на поточной линии в механо-сборочном цехе токари тт. Юдин, Русяев, Юриц. Выполняя основную работу — проточку подлинзовых гнезд по обработке фитингов, стахановцы производства добиваются высокой производительности труда.

За январь токари Юдин и Юриц выполнили план от 150 до 200 процентов, а токарь-карусельщик тов. Русяев дал около трех норм.

В. МАСАЛОВ,
мастер механо-сборочного цеха РМЗ.

Больше внимания пусковым объектам

Пуск первоочередных объектов в намеченные сроки—это почетная обязанность каждого трудящегося нашего города.

От качественного и хорошо отремонтированного оборудования, комплектации, хранения и транспортировки его зависит в основном и пуск первоочередных объектов в срок. Немаловажное значение в пуске объектов имеет и обеспеченность фронтом работ.

Однако многие руководители производств и подрядных организаций до сих пор не поняли важности поставленных перед ними задач. Поэтому транспортировка, хранение и монтаж оборудования ведутся еще на низком техническом уровне.

Нередки случаи, когда отдельные единицы оборудования ввиду небрежного хранения или разгрузки приводятся в негодность, затем требуют вторичного ремонта. Так, например, дорогостоящие для нас моторы высокого напряжения и большой мощности при разгрузке монтажниками предприятия, где директором тов. Панежа, были побиты. Выведены из строя токоведущие части.

Здесь мало обращают внимания и на хранение оборудования. В результате бесхозяйственного отношения узел агрегата 60 цеха приведен в негодность. Крышки у многих узлов сняты. Отдельные детали повреждены ржавчиной.

Некачественно ведутся в этом цехе и футеровочные работы. При изоляции газогенераторов допускаются большие отступления от технических условий. Установленная температура для кладки и заверждения не поддерживается.

Очень медленно ведет распределение строительных и монтажных работ отдел, где заместителем начальника т. Шамовнев. В течение трех месяцев решался вопрос о передаче установочных работ по насосно-аккумуляторной станции цеха 60, но все это осталось на бумаге. Поданное оборудование не монтируется, а подрядная организация не беспокоится о принятии фундаментов под оборудование.

При предварительной приемке цеха оборотного водоснабжения комиссия обязала окончить строительные работы и смонтировать кран. Прошло больше трех месяцев, но до сего времени окончательная отделка участком тов. Мигасюк не произведена.

Неудовлетворительно монтируется оборудование на участке, которым руководит тов. Кольчик. Здесь нет ни одного окончательно смонтированного агрегата. Все сделано вчерне. Вместо строгого контроля к выполненным работам со стороны тов. Кольчика имеют место нарушения трудовой дисциплины.

Не лучше обстоит дело и с изготовлением заказов для производств. Так, заказ на сданное чугунное литье предприятием тов. Кудрявцева выполнялся больше года.

По этим причинам составленные графики ремонтов дирекциями не выполняются. Остаются ежемесячные «хвосты», которые накапливаются из месяца в месяц.

Однако в этом виновны и многие руководители производств и отделов. Они своевременно не контролируют и не принимают мер к виновникам. Строительный отдел управления, призванный следить за качеством работ и разрешать всевозможные проектные неувязки на месте, забывает об этом. Поэтому допускается брак и грубые отступления от проектов. Например, в 61 цехе некачественно был построен фундамент под электромоторы и воздуходувки. Виновники такого преступления остались безнаказанными.

Медленно разрешает вопросы неувязок по проектам и авторский актив. В цехе 13-го производства металлоконструкция пересекает площадку машины. Но это никого не беспокоит.

Руководители первоочередных объектов мало уделяют внимания на составление пусковой документации. Данная работа проходит медленно и часто на низком техническом уровне. Так, в пусковых цехах 13 производства три раза переделывались пусковые инструкции.

Теперь, когда наступил ответственный период по пуску первоочередных объектов, необходимо в короткий срок перестроить организацию труда в дирекциях и субподрядных производствах. Рационально использовать рабочее время, наладить надлежащее хранение, улучшить транспортировку и качество монтажа.

В. АЛЕКСЕЕВ.

По Советскому Союзу

Итоги общественного смотра на предприятиях пищевой промышленности

Успешно прошел общественный смотр качества продукции на предприятиях хлебопекарной, кондитерской, консервной и других отраслей пищевой промышленности. В нем приняли участие тысячи передовиков производства, инженеров, техников, представителей торговли и профсоюзных организаций.

Смотровыми комиссиями были разработаны по каждому предприятию планы улучшения качества изделий. Созывались конференции потребителей, в магазинах был организован сбор отзывов покупателей.

В результате мероприятий, проведенных в период смотра, качество выпускаемых изделий значительно улучшилось.

Министр пищевой промышленности СССР тов. Сиволап наградил почетными грамотами 186 предприятий, добившихся наилучших показателей за время смотра.

Молдавская ССР. Группа молодежи города Кишинева без отрыва от производства окончила курсы парашютистов при республиканском Совете ДОСАВ.

На снимке (справа): инструктор парашютизма мастер спорта СССР Е. Науменко проводит последнюю проверку перед первым прыжком с самолета.

Сад вечного цветения

КИЕВ. В оранжереях ботанического сада Академии наук УССР—лето. Цветут орхидеи, альпийские фиалки, гелиотропы, камелии. С декабря по апрель оранжереи наполнены ароматом азалий. Стройные пальмы, занимающие специальное отделение, цветут в феврале.

Работники ботанического сада уделяют большое внимание выращиванию новых для Украины сельскохозяйственных растений—скумпии, дающей ценный дубильный материал, кенафа, озерного риса, гуттаперчевого дерева, ворсовальной шишки. В лабораториях и на опытных полях выращивают и отбирают морозоустойчивые сорта персиков и винограда.

Колхозы и совхозы Украины уже получили из ботанического сада для размножения свыше 50 тысяч глазков новых сортов персиков.

Партийная жизнь

О стиле работы пропагандиста

В январе 1952 г. в кружке по изучению «Краткого курса истории ВКП(б)» основного типа первого года обучения при парторганизации производственно-энергетической конторы пропагандистом начал работать т. Бобылев. После этого по сравнению с предыдущим периодом несколько повысилась посещаемость и успеваемость слушателей. Они стали вести конспекты, лучше готовиться к занятиям.

Наряду с этим необходимо отметить существенные недостатки в работе пропагандиста, снижающие уровень проводимых им занятий. Тов. Бобылев применяет давно осужденный вопросно-ответный метод проверки знаний слушателей, который засушивает живую беседу, гасит всякую инициативу слушателей.

Этот недостаток наглядно выявился на занятии кружка, состоявшемся 11 февраля, когда проводилась беседа по первому разделу 4-й главы «Краткого курса». В самом начале занятия руководитель кружка задал вопрос слушателю Дружинину о периоде столыпинской реакции, не пригласив предварительно желающих выступить по данному вопросу. В ходе занятия т. Бобылев задавал слушателям поверхностные вопросы, не способствовавшие оживлению беседы и не помогавшие глубокому усвоению изучаемого материала. Вот некоторые из них: «Сколько было социал-демократов в III-й думе?», «А что еще кроме отрубов было дано зажиточным крестьянам(кулакам)?» и т. п. Подобные вопросы вынуждают слушателей к односложным трафаретным ответам, не способствуют развитию их мышления и навыков ораторского искусства.

Значительным недостатком проводимого занятия было и то, что т. Бобылев не старался вовлечь в беседу максимальное число слушателей, а сразу же после ответа того или иного слушателя торопился дать свое заключение. Этим он отбивал у слушателей всякую охоту и инициативу к различного рода дополнениям и к углублению отдельных положений разбираемых материалов.

Следует также отметить чрезмерную засоренность речи пропагандиста ненужными словами, не содержащими никакого смысла: «так говорится», «собственно говоря», «так», «вот» и др. Слова-паразиты портят речь пропагандиста, делают ее трудно воспринимаемой, неприятной для аудитории.

При работе над языком пропагандистских выступлений надо всегда помнить ленинское наставление: «...коммунистическая партия, которая хочет быть на деле авангардом, передовым отрядом революционного класса, пролетариата, и которая, сверх того, хочет научиться руководить широкой массой не только пролетарской, но и не пролетарской, массой трудящихся и эксплоатируемых, обязана уметь и пропагандировать и организовывать и агитировать наиболее доступно, наиболее понятно, наиболее ясно и живо...».

Чтобы устранить отмеченные недостатки, т. Бобылев должен глубоко и тщательно готовиться к каждому занятию, повседневно отрабатывать свою речь, следить за ней, очищать ее от разного словесного сора, больше читать художественной литературы. А все это, в свою очередь, будет способствовать улучшению работы руководимого им кружка.

А. МИХАЙЛОВ,
зав. парткабинетом парткома.

Улучшить работу комсомольских организаций школ

Выполняя постановление XI-го съезда ВЛКСМ по вопросу о работе комсомола в школе, комсомольские организации школ нашего города улучшили свою деятельность, направленную на повышение успеваемости и укрепление дисциплины учащихся.

Комсомольские организации средней школы № 3 и семилетней школы № 4 в текущем учебном году стали чаще обсуждать вопросы учебы и дисциплины на заседаниях комитетов, общешкольных и классных комсомольских собраниях, усилили борьбу за повышение успеваемости учащихся. Повысилась ответственность комсомольцев за учебу и поведение школьников, улучшилась работа предметных кружков и политическое воспитание учащихся и в других школах.

К концу второй четверти почти в два раза сократилось число неуспевающих в семилетней школе № 2, в средней школе № 3 из 129 комсомольцев не успевает только четверо, а в семилетней школе № 4 (секретарь комсомольской организации т. Карчунова) успевают все члены ВЛКСМ. Стопроцентной успеваемости добились комсомольские организации 10 «А» и 8 «Б» классов средней школы № 1, 7 «А» класса семилетней школы № 2.

Однако в работе школьных комсомольских организаций имеются и серьезные недостатки. Комсомольские организации семилетних школ № 5 и 6 слабо борются за высокую успеваемость и дисциплину членов ВЛКСМ и всех учащихся, очень редко обсуждают эти вопросы на комсомольских собраниях, не оказывают должной помощи учителям в их работе. В результате в этих школах за первое полугодие не успевало 33 процента комсомольцев.

Секретари указанных комсомольских организаций тт. Саблина и Хованский смирились с таким положением, не обсудили ни одного из неуспевающих комсомольцев на комсомольском собрании, не приняли никаких мер к оказанию им помощи. В школе № 6 некоторым учащимся-комсомольцам дано каждому по несколько общественных поручений, что мешает их успешной учебе и участию в общественной работе других школьников.

Школьные комсомольские организации не уделяют еще должного внимания вопросу планирования своей работы. В большинстве случаев планы работ составляются одним секретарем или комитетом без участия комсомольцев и преподавателей. Поэтому в школах № 1 и 5 планы не отражают запросов и интересов комсомольцев, не увязываются с задачами учебно-воспитательной работы.

Комитеты и бюро классных комсомольских организаций школы № 1, 2 и 3 плохо готовят комсомольские собрания, не привлекают к этому делу широкий комсомольский актив. Здесь комсомольские собрания проходят на низком идейно-политическом уровне, на них не развертывается критика и самокритика.

Очень редко в школах проводятся открытые комсомольские собрания, читательские конференции, тематические вечера, имеющие большое значение в расширении знаний и кругозора учащихся. В школах № 1, 2 и 3 слабо поставлена внеклассная работа с учащимися.

Школьные комсомольские организации только от случая к случаю обсуждают на собраниях вопросы поведения учащихся, слабо борются за укрепление дисциплины и порядка в школах. Среди учащихся не воспитываются чувство заботы о сохранности социалистической собственности, стремление сделать свой класс, свою школу передовыми. В школах № № 1, 2 и 5 со стороны учащихся имеются факты недобросовестного отношения к учебным пособиям и школьным помещениям.

Задача комсомольских организаций школ — устранить имеющиеся недостатки и улучшить свою работу, направив ее на повышение успеваемости и укреплении дисциплины учащихся.

Для этого необходимо, прежде всего, оживить внутрисоюзную работу. Каждой школьной комсомольской организации надо тесно увязывать свою деятельность с задачами учебно-воспитательной работы в школах, повседневно поддерживать связь с преподавателями.

Комсомольские организации школ должны улучшить руководство и усилить помощь пионерским организациям, по-боевому выполнять постановление VII-го пленума ЦК ВЛКСМ «О работе пионерской организации имени В. И. Ленина».

Большую помощь школьным комсомольским организациям обязан оказывать горком ВЛКСМ и его школьно-пионерский отдел. Они должны повседневно вникать в жизнь комсомольских и пионерских организаций школ, своевременно подхватывать и поддерживать все полезные начинания, распространять опыт лучших организаций, использовать все возможности для организации интересной и содержательной работы среди учащихся.

А. МУРАШОВ,
зав. отделом кадров и оргработы ГК ВЛКСМ.

В странах народной демократии

„Крепить китайско-советскую дружбу"

Во втором номере журнала «Шишишоуцзе» напечатана статья «Крепить китайско-советскую дружбу». В статье говорится:

На протяжении всего своего существования Советский Союз всегда относился к китайскому народу, как к равному, всегда помогал нашему народу в его освободительном движении.

Огромную помощь в деле победы революции оказали китайскому народу революционная теория и революционный опыт советского народа.

В отношении нашей страны Советский Союз всегда проводил политику полного равенства и дружбы. Это объясняется тем, что Советский Союз является государством социалистическим, не имеющим агрессивных намерений в отношении других государств. Руководствуясь идеями марксизма-ленинизма, советский народ глубоко сочувствует революционной борьбе народов всех стран мира и поддерживает ее.

Только в тесном содружестве с Советским Союзом мы сможем сохранить независимость нашей страны и обеспечить успешное строительство новой жизни. Чтобы закрепить победу нашей революции, оградить страну от посягательств империалистов и успешно бороться за мир во всем мире, против поджигателей новой мировой войны, мы должны еще теснее объединиться с Советским Союзом, странами народной демократии и миролюбивыми народами всех стран. Это является главным руководящим принципом нашей внешней политики.

Изучение и применение передового опыта Советского Союза, говорится далее в статье, уже принесли нашей стране огромную пользу. Чтобы успешно строить и укреплять нашу великую родину, мы должны еще шире изучать все лучшее, что есть в Советском Союзе, и учиться на его опыте.

Совещание передовых строителей

В Варшаве состоялось общепольское совещание передовиков труда в промышленном строительстве. Совещание обсудило задачи, стоящие перед строителями в третьем году шестилетнего плана. Были намечены конкретные мероприятия, обеспечивающие дальнейший рост производительности труда, повышение качества работ, снижение стоимости строительства.

В этом году на ведущих стройках социализма в Польше широко развертывается соревнование за звание лучшего каменщика, штукатура, плотника, за лучшую бригаду, лучший строительный коллектив, за еще более широкое применение в строительстве методов труда советских стахановцев.

Среди выступавших на совещании был Михаил Краевский, в недавнем прошлом передовой каменщик, а сейчас руководящий работник Министерства строительства промышленных предприятий, ученик прославленного новосибирского каменщика лауреата Сталинской премии Семена Максименко. Он призвал всех польских строителей организовать стахановские школы, шире внедрять советские методы труда.

Успехи сельскохозяйственного машиностроения

СОФИЯ. Сельскохозяйственное машиностроение—одна из многих новых отраслей болгарской промышленности, созданных за годы народной власти.

Сейчас заводы Болгарии выпускают почти все виды сельскохозяйственных машин, за исключением тракторов и комбайнов.

Темпы производства машин непрерывно растут. По сравнению с 1948 годом производство машин в 1949 году возросло на 48 процентов, в 1950—на 120 процентов, а в 1951—на 190 процентов.

В прошлом году было выпущено, например, тракторных культиваторов в четыре раза, а тракторных плугов — в девять раз больше, чем в 1948 году.

В текущем году объем продукции сельскохозяйственного машиностроения возрастет по сравнению с прошлым годом не менее чем на семьдесят процентов, что позволит еще выше поднять уровень механизации сельскохозяйственных работ в болгарской деревне.

Для детей трудящихся

ПРАГА. Коммунистическая партия и правительство Чехословацкой республики проявляют большую заботу о детях трудящихся. Недавно в Братиславе, крупном промышленном и культурном центре Словакии, для Дворца пионеров было выделено одно из лучших зданий города.

Растет количество школ всех ступеней, детских садов и яслей. Если в 1945 году в Братиславе было тринадцать детских садов и яслей, то сейчас их насчитывается сорок три. Количество школ первой и второй ступени возросло соответственно с 41 до 65. В нынешнем году будет открыто еще тринадцать новых детских садов и яслей, семь школ первой и второй ступени.

В честь 30-летия пионерской организации

В дружине имени Олега Кошевого

На отрядных сборах пионеры школы № 1 решили провести вечер, посвященный 30-летию со дня основания пионерской организации.

На праздник, состоявшийся 13 февраля, были приглашены члены комитета комсомола, работники горкома ВЛКСМ, шефы. Специально к этому дню комсомольской организацией школы была выпущена стенная газета. Шефы подготовили в подарок пионерам барабан и горн.

На линейке пионеры обсудили заявления товарищей о приеме их в свои ряды. В числе принятых в пионеры—ученица 2-го класса Шура Бизилова, имеющая только отличные и хорошие оценки.

Затем выступила пионервожатая Раиса Андреевна Крамарева. Она рассказала детям об истории пионерской организации имени В. И. Ленина, об ее успехах и росте за 30 лет.

Юра Рубенштейн, ученик 5-го класса, прочитал стихотворение «Торжественное обещание». Ученица 3-го класса Таня Успенская продекламировала стихотворение «Первый сбор». Вслед за тем ребята исполнили русско-славянский танец и показали физкультурные номера.

После художественной части были организованы игры и танцы. Сбор прошел весело и интересно.

В. РОМАНОВА.

В дружной семье

Быть успевающим еще не все для пионера. Нужно иметь и хорошую дисциплину.

В нашем классе учатся Стасик Коротков и Владик Вощинский. В первое время они плохо вели себя, часто обижали девочек. Мы на сборах отряда поговорили с ребятами. Они дали обещание исправить дисциплину и притти к юбилею с отличным поведением.

Недавно вместе с Зинаидой Яковлевной на сборе отряда мы обсудили, как проводить день. Эта беседа дала мне много полезного. Теперь я работаю и отдыхаю строго по режиму.

К 30-летию пионерской организации наш отряд начал готовиться давно. Мы прослушали беседу, потом просмотрели свою художественную самодеятельность. Все наши сборы проходят с большим успехом, весело и оживленно.

Юра БУТУСОВ,
ученик 4 класса „А" школы № 3.

У пионеров школы № 3

Наша школа серьезно готовилась ко дню 30-летия пионерской организации имени В. И. Ленина.

На отрядных сборах проведены беседы: „История пионерской организации" и „Они были пионерами".

Ученик 5 класса „Г" Виноградов рассказал о Павлике Морозове, ученица этого же класса Морозова —о Зое Космодемьянской. На сборах прочитаны стихи, посвященные героизму юных пионеров. Хор исполнил ряд песен.

В младших классах на сборах отрядов проведены беседы о красном галстуке, о пионерской символике. Здесь же пионер 2 класса „А" Миша Кононов рассказал о брате партизана Коле Леонтьеве.

К своему празднику пионеры нашей школы выпустили стенную газету, в которой рассказывается о достижениях и работе отрядов.

В пионерских отрядах к знаменательной дате подведены итоги учебы, которые показывают, что среди пионеров значительно повысилась успеваемость.

Хорошими успехами в учебе и в поведении ознаменовали 30-летие пионерской организации наши пионеры—ученица 4 класса „Г" Тамара Соколова, ученица 4 класса „А" Клара Осадчая и многие другие.

Надеемся, что пионерская дружина школы № 3 еще больше улучшит свою работу и все пионеры и учащиеся закончат учебный год на хорошо и отлично.

М. ХАРЧЕНКО,
пионервожатая.

За массовость оборонной работы

Успех работы первичных организаций Добровольного общества содействия Армии, Авиации и Флоту во многом зависит от инициативы комитетов, от того, насколько тесно они связаны в своей повседневной деятельности с партийными, профсоюзными и комсомольскими организациями. Там, где комитеты первичных организаций ДОСААФ используют все возможности для проведения военно-массовой работы, проявляют оперативность и настойчивость, успешно работают кружки, на высоком идейном уровне ведется пропаганда военно-технических знаний. И, наоборот, там, где комитеты безинициативны, не поддерживают связи с общественными организациями, деятельность первичных организаций ДОСААФ страдает серьезными недостатками.

Образцово поставлена военно-массовая работа в школе № 3. Здесь комитет первичной организации ДОСААФ и его председатель т. Шехтман постоянно держат связь с директором и комсомольской организацией. В школе оборудован радиокласс, хорошо работают кружки авиомодельный, морских сигнальщиков и стрелковый, в которых члены ДОСААФ с большим желанием приобретают военно-технические знания. Дирекция помогла комитету первичной организации ДОСААФ приобрести учебные винтовки, патроны, противогазы, радиодетали, наглядные пособия, литературу.

Полнокровно живет первичная организация ДОСААФ техникума (председатель комитета тов. Постников), где имеются кружки шоферов, мотоциклистов и радистов, необходимая материальная база.

В первичной организации ДОСААФ, где председателем комитета т. Дерягин, успешно работает кружок шоферов, в котором занимается 44 человека. Несмотря на большое число в этой организации членов общества, желающих получить специальности радистов, мотоциклистов и др., такие кружки создать невозможно из-за отсутствия помещения и средств для приобретения оборудования и наглядных пособий. Неоднократные обращения молодых специалистов—членов общества и городского комитета ДОСААФ к председателю завкома т. Столбову с просьбой выделить помещение для класса и помочь средствами остаются безрезультатными.

Следует отметить, что у нас есть и такие комитеты организаций ДОСААФ, которые не проявляют инициативы в работе, пустили ее на самотек. Совершенно бездействует комитет первичной организации средней школы № 1—самой большой школы города. Здесь до сих пор не организованы кружки, среди учащихся не ведется никакой разъяснительной работы. Все это явилось результатом безответственности председателя комитета т. Миронова и отсутствия помощи со стороны комсомольской организации. Комитет ВЛКСМ школы уже давно принял решение помочь первичной организации ДОСААФ, закрепив членов комитета по классам для проведения разъяснительной работы. Однако это решение осталось на бумаге, практически для его выполнения еще ничего не делается.

Необходимо принять неотложные меры к устранению имеющихся недостатков в деятельности первичных организаций ДОСААФ.

Н. СТЕПАНОВ,
председатель городского оргкомитета ДОСААФ.

У строителей Волго-Дона

Утром в степи мела поземка. Ветер гнал по полю тучи снега, заметал выбоины, овраги. А в полдень яркие солнечные лучи пробились сквозь облачную дымку. Ветер затих. Наступила оттепель.

Приближается весна. Она напоминает строителям Волго-Дона, что с каждым днем у них остается все меньше и меньше времени до сдачи канала в эксплуатацию. Темпы! Вот слово, которым сейчас живет, дышит необъятная Волго-Донская стройка.

В январе строители Цимлянского гидроузла закрыли донные отверстия бетонной плотины, через которые воды Дона пропускались к Азовскому морю. Теперь Дон пошел вспять. Уже к исходу второй недели после закрытия первого отверстия уровень воды перед плотиной повысился на четыре с лишним метра. Объем накопленной воды в Цимлянском водохранилище составил за эти дни почти сто миллионов кубометров. Вода начала разливаться по широкой донской пойме словно в половодье. Люди, как зачарованные, часами наблюдают этот необычный зимний разлив Дона.

Недалек тот день, когда воды обширного Цимлянского моря вплотную подступят к городу Калачу, неподалеку от которого берет начало Волго-Донской судоходный канал. Но строителям канала некогда ждать приближения этого дня. Времени мало. Поэтому они уже 1 февраля начали перекачивать воду из Дона в Карповское водохранилище канала. Донская вода устремилась по мелкой, заросшей камышом речушке Карповке к Волге.

Ввод в действие первого насосного агрегата около Калача означает, что на трассе Волго-Дона начался напряженный пусковой период. В феврале и марте должны заработать еще два агрегата Карповской насосной станции. Вступят в строй Мариновская и Варваровская насосные станции. Сейчас здесь горячие дни. Первый насосный агрегат Мариновской станции должен быть по плану пущен в начале марта. Но коллектив участка, возглавляемый инженером коммунистом Валерианом Девиером, взял обязательство подготовить насос к пуску в феврале, а к началу марта сдать остальные два агрегата.

Идет напряженная борьба за достижение намеченной цели. На площадке широким фронтом ведутся строительные и монтажные работы. Каменщики выкладывают стены машинного зала. А в это время глубоко под землей бригады монтажников устанавливают массивные литые корпуса насосов. Работой монтажников руководит прораб Евгений Косарев.

В машинном зале станции напряженно трудится бригада Ивана Артюшина. Монтажники поднимают ротор мотора весом в 15 тонн. Теперь и эта громоздкая деталь встанет на свое место.

Оживленно на трассе канала. Мощные тягачи волокут огромные стальные фермы автодорожных мостов. Мчатся автосамосвалы с землей, бетоном, оборудованием. Грузовики везут в деревянных ящиках деревья для озеленения канала и поселков речников. Здесь можно увидеть одновременно все виды работ. Плечом к плечу трудятся монтажники и строители, садовники и архитекторы, землеройщики, мостовщики. Совмещенный график действует на всех участках.

Возникают новые формы социалистического соревнования. В Красноармейском строительном районе механизаторы считали, что им для окончания земляных работ на участке остается вынуть каждым однокубовым экскаватором 70 тысяч кубометров грунта, а шоферам — вывезти по 10 тысяч кубометров земли каждому. И вот сейчас по инициативе коммунистов развернулось соревнование за быстрейшее выполнение этих предпусковых заданий. Темпы земляных работ в январе повысились в сравнении с декабрем. В феврале они продолжают возрастать.

В январе из 16 экскаваторных бригад района восемь были стахановскими. Сейчас их тринадцать. Позавчера на совещании механизаторов района все экскаваторщики обязались в феврале работать по-стахановски. Экскаваторщики тт. Белоусов, Ступенко, Кирсанов и еще десять их товарищей за отличную работу в январе награждены почетными грамотами.

Вся страна помогает строителям канала. Коллективы сотен предприятий считают своим долгом и честью досрочно выполнять заказы Волго-Дона. Одно время на стройке нехватило арматурной стали. Создалась угроза задержки бетонных работ. Тогда строители обратились за помощью на сталинградский завод «Красный Октябрь» и Енакиевский металлургический завод. Коллективы этих предприятий немедленно откликнулись на призыв. Партийные организации предприятий взяли под контроль выполнение заказов для канала. Металл был отгружен задолго до срока.

Большую помощь оказывают строителям трудящиеся Сталинграда и Сталинградской области. Коллективы предприятий Сталинграда шефствуют над отдельными строительными районами Волго-Дона.

Коллектив Волго-Дона ведет напряженную борьбу за своевременное окончание строительства канала. Ему еще предстоит уложить много бетона, вынуть и насыпать огромное количество грунта. Нужно напряжение всех сил, чтобы в срок выполнить намеченную задачу и открыть навигацию на новом великом водном пути.

К. ПОГОДИН.

События в Корее

Сообщение Главного командования Народной армии

ПХЕНЬЯН, 11 февраля. (ТАСС). Главное командование Народной армии Корейской народно-демократической республики сообщило сегодня, что на всех фронтах части Народной армии в тесном взаимодействии с китайскими народными добровольцами продолжают вести оборонительные бои с американо-английскими интервентами и лисынмановскими войсками, нанося им потери.

Зенитные части Народной армии сбили у восточного побережья 4 самолета противника, пытавшихся произвести разведку прибрежных районов.

События в Тунисе

ПАРИЖ. (ТАСС). Как сообщает газета «Юманите», население многих городов и населенных пунктов Туниса не прекращает всеобщей забастовки. В Габесе, Сфаксе и Сусе магазины продолжают оставаться закрытыми. В городе Тунис закрыты лавки. В ряде городов и населенных пунктов вновь имели место манифестации тунисских трудящихся.

Чтобы подавить сопротивление тунисского народа, французские войска и полиция продолжают проводить террор и репрессии. 7 февраля было арестовано 400 человек.

Газета «Юманите» отмечает, что героическая борьба тунисского народа за национальную независимость находит самую широкую поддержку со стороны французских трудящихся. Докеры Тулона вновь отказались грузить военные материалы на корабли, готовящиеся к отправке в Тунис. 6 февраля в Тулузе состоялся большой митинг солидарности с тунисским народом. В населенном пункте Монпелье (департамент Эро) 300 жителей подписали петицию, в которой протестуют против отправки войск в Тунис. Эта петиция была направлена министру национальной обороны Франции.

Трудящиеся Парижа отмечают годовщину февральских событий 1934 года

ПАРИЖ. (ТАСС). Сегодня трудовой Париж, несмотря на запрещение префекта полиции Бейло, отметил 18-ю годовщину антифашистской демонстрации и всеобщей забастовки французских трудящихся, которые в памятные дни февраля 1934 года преградили фашистам дорогу к власти.

Утром в различных районах Парижа состоялись митинги и демонстрации, посвященные памяти патриотов, погибших в февральские дни 1934 года.

Многочисленный митинг, в частности, состоялся в парижском пригороде Булонь Бианкур, на углу улицы Бианкур и улицы Леклер, где 18 лет назад был убит на баррикаде рабочий-металлист Марк Тейер. После минуты молчания в память павшего патриота участники митинга дружно провозглашали боевой лозунг французского народа «Фашизм не пройдет!».

Эти лозунги раздавались сегодня на улице Менильмонтан, где собрались трудящиеся 20-го округа столицы, чтобы почтить память 19-летнего Анри Бюйемэна, убитого полицией в февральские дни. Молодежь 11-го округа Парижа прошла с этими лозунгами по улице Орийон перед мемориальной доской, установленной на месте гибели патриота Луи Лошэна 9 февраля 1934 года. Демонстрации трудящихся происходили также в других районах Парижа.

На стенах парижских домов, на столбах для афиш, на цоколях памятников сегодня появились надписи: «Фашизм не пройдет!», «Да здравствует забастовка 12 февраля!».

По приказу префекта полиции социалиста Бейло полиция с утра оцепила Площадь Республики, бульвар Тамиль и установила усиленные наряды на Больших бульварах вплоть до Площади Оперы.

Открытие Международного кинофестиваля в Мадрасе

МАДРАС. (ТАСС). В Мадрасе 8 февраля состоялось открытие Международного кинофестиваля. Одновременно по требованию жителей Мадраса для широкой публики начали демонстрировать советскую кинокартину «Падение Берлина», которая завоевала симпатии индийской общественности.

Вечером 8 февраля глава Советской делегации на Международном кинофестивале заместитель министра кинематографии Советского Союза Семенов устроил прием для деятелей кино и театра Мадраса и Южной Индии. Президент Мадрасской академии театрального искусства, выдающийся актер Шанмугам заявил на этом приеме: «Мы смотрим на Советский Союз как на страну, социальный строй которой способствует невиданному расцвету во всех областях жизни, в том числе и в области искусства».

В городе Нагар-Коле население вышло встречать представителей советского кино с портретом В. И. Ленина. Раздавались возгласы: «Да здравствует индо-советская дружба! Да здравствует великий Сталин!».

В городе Мадура население вышло встречать делегацию за 16 километров от города.

Члены советской делегации посетили несколько высших учебных заведений.

В заключение на центральной площади города состоялся 80-тысячный митинг. Трибуна утопала в цветах. Раздавались приветствия и возгласы: «Да здравствует индо-советская дружба».

В боннском парламенте

БЕРЛИН. (ТАСС). По сообщению радио Гамбурга, сегодня поздно вечером закончились прения в боннском парламенте по вопросу об участии Западной Германии в так наз. «обороне» Западной Европы.

За резолюцию, одобряющую участие Западной Германии в «обороне» Европы, т. е. в агрессивных планах американских империалистов, голосовали 204 депутата, против—156, 6 депутатов воздержались.

Забастовочное движение в Италии

РИМ. (ТАСС). По всей стране продолжаются забастовки трудящихся в поддержку требований о повышении заработной платы.

Вчера в течение суток бастовали 50 тыс. трудящихся химических и горнодобывающих предприятий треста «Монтекатини», разбросанных по всей стране. В тот же день прекратили работу на 24 часа рабочие всех итальянских портов (за исключением Генуи, Неаполя и Венеции), также требующие повышения заработной платы.

За последние дни бастовали по нескольку часов горняки областей Тоскана и Абруцци, металлурги и металлисты Виченцы, Пьомбино и Рима, трудящиеся римских предприятий пищевой промышленности и пяти римских типографий, текстильщики, стекольщики и строительные рабочие различных городов области Тоскана.

Всеобщие забастовки трудящихся всех профессий состоялись в городах Арецо и Пистойя.

Сообщение Венгерского телеграфного агентства

БУДАПЕШТ. (ТАСС). Сегодня газеты публикуют следующее сообщение Венгерского телеграфного агентства:

«Солдат югославской армии Раде Маричич и югославский пограничник Йожеф Кнапич перебежали из Югославии в Венгрию и попросили убежища.

Раде Маричич бежал из Югославии от постоянно растущей нищеты и безработицы: он бежал незадолго до окончания своего срока службы в армии, ибо знал, что в Венгрии его ждут свобода, работа и человеческие условия существования. Пограничник Йожеф Кнапич рассказал, что в югославской армии, отданной под американское руководство, хозяйничают фашистские провокаторы и другие преступники. Солдатам не дают теплой зимней одежды, питание также очень плохое. Все это ведет к массовым заболеваниям. Йожеф бежал в Венгрию от бесчеловечного обращения.

Венгерская народная демократия предоставила двум югославским беженцам право убежища».

По нашему городу

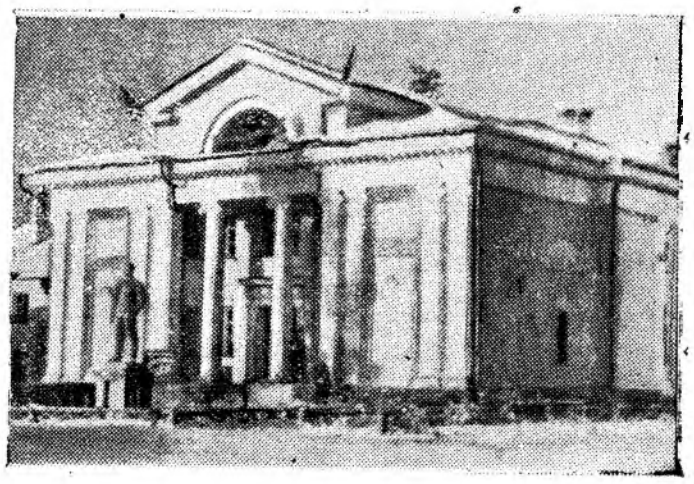

С каждым днем растет наш социалистический город. Совсем недавно вступил в действие построенный коллективом строителей кино-театр „Победа“.

Театр рассчитан на 350 зрительных мест. В нем прекрасное фойе со специальной надстройкой для оркестра.

Благоустроенное здание имеет звуковую киноустановку. Кроме того что в кинотеатре демонстрируются фильмы, там работают кружки художественной самодеятельности: хореографический, драматический, хоровой, духового оркестра.

На снимке: Кино-театр „Победа“.

Новая ремонтная мастерская

В январе 1952 года закончена постройка помещения ремонтной мастерской бетонного завода с паровым отоплением.

Строительные работы и монтаж оборудования произведены силами работников бетонного завода. В механическом цехе установлено 2 новых токарных станка, строгальный, сверлильный и расточной.

Хорошо оборудован кузнечный цех. Сейчас коллектив завода тов. Зайцева все детали для текущего ремонта механизмов производит своими силами.

На лыжне

10 февраля, в пойме реки, при большом стечении любителей спорта состоялись лыжные соревнования на лично-командное первенство предприятия заказчика.

В результате упорной борьбы на дистанцию 10 км. среди мужчин первое место занял т. Спешилов, второе—т. Мурашев, проигравший Спешилову 22 секунды.

Среди женщин на дистанции 3 км. первое место заняла Нечаева (база оборудования). Ее результат 15 мин. 30 сек. Второе место заняла Осипик и третье Гладовская.

Первое место среди команд заняли лыжники производства тов. Соскинда. Второе—команда управления и третье—база оборудования.

Сейчас сильнейшие лыжники предприятия упорно готовятся к предстоящим городским лыжным соревнованиям, которые состоятся 24 февраля.

В. СУМУЦ,
член судейской коллегии.

Коллективная поездка в театр

В минувшую субботу по инициативе комитета комсомола управления был организован выезд коллектива строителей и рабочих ремонтно-механического завода в областной театр музкомедии на просмотр постановки «Кето и Котэ».

В просмотре участвовало более 300 человек. Для поездки в областной центр был выделен специальный поезд. Комсомольцы решили подобные выезды делать более частыми.

Путевки в дома отдыха и на курорт

В истекшем году местный комитет управления выдал рабочим и служащим предприятия 25 путевок в санатории и 35 путевок в дома отдыха.

На курорте побывали инвалид Отечественной войны тов. Журавлев, инженер тов. Медведев, кассир тов. Алексеева и другие.

За это же время местный комитет выделил в порядке помощи на лечение и т. п. безвозвратное пособие в сумме 7.650 рублей.

МЕРЫ ПРИНЯТЫ

„Почему не работает лекторская группа?“

Под таким заголовком в газете «Знамя коммунизма» была напечатана 31 января статья тов. Хромова.

Материал обсуждался на отделе культпросветработы. Указанные в статье факты полностью подтвердились.

На совещании особенно критиковалась за пассивность в работе лектор т. Тютрина, которая с 7 декабря 1951 года не подготовила ни одной лекции.

Городской отдел культпросветработы наметил ряд мероприятий по ликвидации отмеченных недостатков.

Так, например, уже на-днях будут прочитаны такие лекции как: «О воспитании детей», «Советский патриотизм, как источник движущей силы», «Писатели— лауреаты Сталинских премий», «Что такое радиолокация» и др.

Редактор В. П. БОГАТЫРЕВ.

00336 Типография газеты „Знамя коммунизма“ Зак. № 87