Пролетарии всех стран, соединяйтесь!

ЗНАМЯ КОММУНИЗМА

Орган горкома ВКП(б) и городского Совета депутатов трудящихся

ГОД ИЗДАНИЯ ПЕРВЫЙ

№ 9 (16)

ЧЕТВЕРГ

31 января 1952 г.

Цена 20 коп.

26 января в 18 часов 50 минут после продолжительной и тяжелой болезни скончался организатор и вождь Монгольской Народно-Революционной Партии, Премьер-Министр Монгольской Народной Республики маршал ЧОЙБАЛСАН

III-й пленум городского комитета ВКП(б)

Вчера состоялся III-й пленум городского комитета ВКП(б). Пленум заслушал и обсудил доклад первого секретаря горкома ВКП(б) „Итоги VIII пленума обкома ВКП(б) по вопросу „О состоянии и мерах улучшения партийного просвещения".

По обсужденному вопросу пленум принял развернутое решение.

Повседневно руководить партийным просвещением

Прошло четыре месяца с начала занятий в сети партийного просвещения. Первичные партийные организации проделали значительную работу по организации учебы коммунистов. Своевременно была укомплектована сеть партийного просвещения. Многие члены и кандидаты ВКП(б) повышают свой идейно-политический уровень в политшколах, кружках по изучению Краткого курса истории ВКП(б), в вечернем университете марксизма - ленинизма, самостоятельно. Это некоторые положительные результаты работы парторганизаций по организации учебы коммунистов. Однако, следует отметить, что отдельные первичные партийные организации с первых дней занятий не установили контроля за учебой коммунистов, не придали серьезного значения регулярному и качественному проведению занятий в кружках и политшколах.

Серьезные упущения и недостатки в проведении учебы имеются в кружках по изучению истории ВКП(б) в Теплоконтроле, секретарь парторганизации т. Гришаков, горторге секретарь парторганизации Лошкунова, на базе оборудования, секретарь тов. Шишкин, в автотранспортной конторе, секретарь тов. Абрамов. Только бесконтрольностью со стороны парторганизаций и их секретарей за ходом учебы коммунистов объясняются срывы занятий, неаккуратная явка слушателей, недостаточный идейный уровень проводимых занятий.

Недобросовестно относятся и отдельные пропагандисты кружков и политшкол к выполнению данного им поручения. Так, руководителем кружка по изучению истории ВКП(б) при поликлинике был утвержден зав. горздравотделом тов. Бурнин. Проведя с коммунистами 3 занятия, он решил сам освободить себя от пропагандистской работы.

Крайне безответственно относятся к порученному делу утвержденные пропагандистами т. т. Медведев (ПЭК), Хрулев, Рябцовская. Здесь особенно неудовлетворительно поставлена явка коммунистов на занятия.

Неудовлетворительно идет учеба и во многих других кружках. В начале учебы в сети партийного просвещения отдельные секретари партийных организаций срыв занятий объясняли тем, что коммунисты, якобы, чрезвычайно перегружены различными хозяйственными работами. Это ни в коей мере нельзя считать уважительной причиной.

Только отсутствием повседневного руководства партийных организаций работой кружков и политшкол, самостоятельной учебой коммунистов, недостаточным оказанием помощи самостоятельно изучающим основы марксизма-ленинизма объясняется неудовлетворительная работа отдельных кружков и политшкол, неаккуратная явка слушателей, срывы занятий, а вследствие этого отставание в изучении программного материала. Отдельные пропагандисты, как тт. Хрулев, Медведев, Рябцовская имеют недостаточную подготовку, однако семинары и другие совещания посещают от случая к случаю.

Партийные организации должны решительно улучшить руководство всей пропагандистской работой, добиться регулярного и качественного проведения занятий в сети партийного и комсомольского просвещения.

Секретарям партбюро и парторганизаций необходимо конкретно руководить занятиями, глубоко вникать в идейное содержание пропагандистской работы.

Отдел пропаганды и агитации горкома ВКП(б) должен усилить руководство всей сетью партийного просвещения, оказывать повседневную помощь пропагандистам в их работе. Только повседневное оказание помощи и руководство работой сети партийного просвещения приведут к положительным результатам в политической учебе коммунистов.

ОТ СОВЕТА МИНИСТРОВ СОЮЗА ССР И ЦЕНТРАЛЬНОГО КОМИТЕТА ВСЕСОЮЗНОЙ КОММУНИСТИЧЕСКОЙ ПАРТИИ (большевиков)

Совет Министров Союза ССР и Центральный Комитет Всесоюзной Коммунистической партии (большевиков) с глубоким прискорбием извещают, что 26 января в 18 час. 50 минут после продолжительной и тяжелой болезни (рак почки) в Кремлевской больнице в Москве скончался вождь монгольского народа, Премьер-Министр Монгольской Народной Республики, член Политбюро Монгольской Народно-Революционной Партии, верный друг Советского Союза маршал Чойбалсан.

СОВЕТ МИНИСТРОВ СОЮЗА ССР

ЦЕНТРАЛЬНЫЙ КОМИТЕТ ВСЕСОЮЗНОЙ КОММУНИСТИЧЕСКОЙ ПАРТИИ (большевиков).

ЦЕНТРАЛЬНОМУ КОМИТЕТУ МОНГОЛЬСКОЙ НАРОДНО-РЕВОЛЮЦИОННОЙ ПАРТИИ

Центральный Комитет Всесоюзной Коммунистической партии (большевиков) разделяет вместе с вами глубокую скорбь по поводу смерти руководителя Монгольской Народно-Революционной Партии, соратника и друга героя монгольского народа Сухэ-Батора, создателя монгольского народного государства маршала Чойбалсана.

В лице товарища Чойбалсана трудящиеся Монгольской Народной Республики потеряли великого борца за свободу и независимость монгольского народа, организатора Монгольской Народно-Революционной Партии, под руководством которой монгольский народ сбросил власть феодалов и иноземных колонизаторов и стал на путь строительства народно-демократического государства.

Народы Советского Союза навсегда сохранят светлую память о выдающемся вожде монгольского народа товарище Чойбалсане и выражают уверенность, что монгольский народ будет итти вперед по пути, указанному Сухэ-Батором и Чойбалсаном.

ЦЕНТРАЛЬНЫЙ КОМИТЕТ ВСЕСОЮЗНОЙ КОММУНИСТИЧЕСКОЙ ПАРТИИ (большевиков).

ПРЕЗИДИУМУ ВЕЛИКОГО НАРОДНОГО ХУРАЛА МОНГОЛЬСКОЙ НАРОДНОЙ РЕСПУБЛИКИ

СОВЕТУ МИНИСТРОВ МОНГОЛЬСКОЙ НАРОДНОЙ РЕСПУБЛИКИ

Президиум Верховного Совета СССР и Совет Министров Союза ССР выражают глубокое соболезнование Правительству и народу Монгольской Народной Республики в связи с кончиной Премьер-Министра Монгольской Народной Республики маршала Чойбалсана.

Товарищ Чойбалсан был верным другом советского народа, горячим поборником развития и укрепления дружбы между Монгольской Народной Республикой и Советским Союзом, являющейся прочной гарантией свободы и независимости монгольского народа.

Народы Советского Союза разделяют вместе с монгольским народом глубокую скорбь по поводу кончины славного вождя монгольского народа, неутомимого строителя народно-демократического монгольского государства — маршала Чойбалсана.

Президиум Верховного Совета СССР

Совет Министров Союза ССР.

ОТ МИНИСТЕРСТВА ИНОСТРАННЫХ ДЕЛ СССР

Министерство Иностранных Дел СССР выражает глубокое соболезнование по случаю кончины вождя монгольского народа, Премьер-Министра Монгольской Народной Республики маршала Чойбалсана.

К КОНЧИНЕ МАРШАЛА ЧОЙБАЛСАНА

ВСЕНАРОДНЫЙ ТРАУР В МОНГОЛЬСКОЙ НАРОДНОЙ РЕСПУБЛИКЕ

УЛАН-БАТОР, 27 января. (ТАСС). В связи с кончиной вождя монгольского народа Премьер-Министра Монгольской Народной Республики маршала Чойбалсана Совет Министров Монгольской Народной Республики объявил всенародный траур по всей Монгольской Народной Республике.

МЕДИЦИНСКОЕ ЗАКЛЮЧЕНИЕ О БОЛЕЗНИ И ПРИЧИНЕ СМЕРТИ ПРЕМЬЕР-МИНИСТРА МОНГОЛЬСКОЙ НАРОДНОЙ РЕСПУБЛИКИ МАРШАЛА ЧОЙБАЛСАНА

Маршал Чойбалсан в течение длительного времени страдал злокачественной опухолью левой почки (рак), в связи с чем ему была произведена операция—удаление пораженной почки вместе с распадающимся метастазом опухоли левого надпочечника.

При нарастающих явлениях ослабления сердечно-сосудистой деятельности маршал Чойбалсан умер 26 января 1952 года в 18 часов 50 минут.

Патолого-анатомическим вскрытием обнаружены метастазы (распространение опухоли) в область диафрагмы и в правый надпочечник с разрушением последнего.

Смерть маршала Чойбалсана наступила вследствие полного выпадения функции надпочечников.

Начальник Лечсанупра Кремля член-корреспондент Академии медицинских наук СССР профессор А. ЕГОРОВ.

Действительный член Академии медицинских наук СССР профессор А. БАКУЛЕВ.

Профессоры А. АБРАМЯН, А. ФРУМКИН.

Врач Г. ЕЛИСЕЕВ.

Патолого-анатомы:

Действительный член Академии медицинских наук СССР А. АБРИКОСОВ.

Кандидат медицинских наук Ф. АБРИКОСОВА.

26 января 1952 г.

* * *

В течение ряда лет маршал Чойбалсан был серьезно болен. В последнее время состояние здоровья маршала Чойбалсана резко ухудшилось, в связи с чем маршал Чойбалсан и Правительство Монгольской Народной Республики обратились к Советскому Правительству с просьбой направить в Монголию советских врачей для консультации. В Улан-Батор были направлены профессор Вишневский А. А. и врач-консультант Бузников А. Н.

После принятых на месте мер по лечению, маршал Чойбалсан, в сопровождении Заместителя Премьер-Министра Монгольской Народной Республики Шарапа и своей супруги Гунтегмы, а также профессора Вишневского А. А., врача-консультанта Бузникова А. Н. и лечащего врача Елисеева Г. И. 14 января прибыл в Москву и был помещен в Кремлевскую больницу.

Исследование больного, произведенное с участием виднейших специалистов, показало, что состояние здоровья маршала Чойбалсана требовало немедленного оперативного вмешательства. С согласия больного, его родных и друзей была произведена операция, которая, к сожалению, не дала положительных результатов.

В Комитете по международным Сталинским премиям „За укрепление мира между народами“

Вручение международной Сталинской премии бразильскому писателю Жоржи Амаду

24 января с. г. в Кремле, в Свердловском зале, состоялось вручение международной Сталинской премии „За укрепление мира между народами“ известному бразильскому писателю, активному борцу за сохранение и укрепление мира Жоржи Амаду.

К 2 часам дня в зале собрались многочисленные представители советских общественных организаций — Советского Комитета защиты мира, Союза советских писателей, Антифашистского комитета советских женщин, Антифашистского комитета советской молодежи, профсоюзов. Среди присутствующих — видные ученые, писатели, деятели советского искусства, новаторы производства.

Появление в зале Жоржи Амаду было встречено присутствующими продолжительными аплодисментами.

После оглашения постановления Комитета по международным Сталинским премиям председатель Комитета академик Д. В. Скобельцын вручает Жоржи Амаду диплом лауреата международной Сталинской премии и золотую нагрудную медаль. Диплом на русском и португальском языках гласит, что за выдающиеся заслуги в деле борьбы за сохранение и укрепление мира Жоржи Амаду присуждена международная Сталинская премия „За укрепление мира между народами“.

Академик Д. В. Скобельцын в краткой речи поздравляет Жоржи Амаду с высокой наградой.

Принимая премию, Жоржи Амаду произносит взволнованную речь, выслушанную присутствующими с большим вниманием.

С приветственными речами выступили также председатель Советского Комитета защиты мира И. С. Тихонов, секретарь правления Союза советских писателей А. В. Софронов и заместитель председателя Антифашистского комитета советской молодежи К. И. Орлов, горячо поздравившие лауреата.

Партийная жизнь

Увязывать изучение тем с событиями сегодняшнего дня

Кружок, где пропагандистом тов. Терещенко, организован при парторганизации ремонтно-механического завода (секретарь тов. Чихачев). Для работы кружка созданы все условия. Аудитория хорошо отапливается, содержится в чистоте. Имеется достаточное количество мебели. Все слушатели обеспечены учебными пособиями. Они проявляют значительный интерес к изучаемому материалу, активно участвуют в беседах, ведут конспекты, задают пропагандисту массу вопросов.

Тов. Терещенко в проведении занятий руководствуется учебным планом кружка основного типа первого года обучения и занятия проводит по понедельникам.

Вместе с тем в работе кружка имеются серьезные недостатки. К настоящему времени кружок имеет отставание в выполнении учебной программы на 6 часов. Эти занятия были сорваны в разное время по причинам отсутствия света и неявки слушателей. Низкая посещаемость занятий слушателями является одним из основных недостатков в работе кружка. В октябре, ноябре и декабре она составила 52 процента. Между тем кружок тов. Терещенко в парторганизации ремонтно - механического завода считается одним из лучших в вопросах организации и проведения занятий. Значит есть основание сказать, что в других кружках процент посещения занятий еще ниже. Особенно нерегулярно посещают занятия тт. Ваньков, Лысанов, Богомолов. Имеют место случаи опозданий и ухода с занятий. Так, слушатель кружка тов. Крылов 7 января ушел со второго часа занятий.

Пропагандист тов. Терещенко на занятия приходит, имея при себе конспект. Однако следует указать, что при подготовке к занятиям он не использует минимум рекомендуемой литературы для пропагандистов. Тов. Терещенко не всегда бывает подготовлен к вопросам слушателей в разрезе изучаемой темы и оставляет их неразрешенными.

Для улучшения работы кружка пропагандисту тов. Терещенко необходимо изменить методику планирования занятий, т. е. не занимать вводным рассказом два часа, а проводить, например, в первом часу беседу, а во второй—вводный рассказ. Кроме этого, нужно при подготовке к занятиям привлекать минимум рекомендуемой литературы. При проведении вводных рассказов нужно приводить больше интересных примеров, увязывать изучаемые темы с событиями сегодняшнего дня.

А. МИХАЙЛОВ.

ОБЗОР СТЕННОЙ ГАЗЕТЫ

Боевой помощник на производстве

В коллективе, где начальником тов. Черняев, регулярно выходит стенная газета «Строитель». Хорошее партийное руководство сделало газету боевым органом, незаменимым помощником в воспитании людей, мобилизации их на выполнение производственного плана.

Внимание к газете привлекает ее отличное художественное оформление. Здесь нет корреспонденций растянутых на всю колонку, а есть небольшие, короткие и в то же время содержательные выступления.

О чем же пишет газета?

Здесь можно найти корреспонденции о качестве работ, о лучших людях коллектива, о рационализации, благоустройстве, партийной учебе и т. д. и т. п.

Рассказывая о положительных фактах, газета «Строитель» умело вскрывает недостатки, критикует нерадивых работников коллектива. Так, в одной из заметок говорилось, что ряд работников пренебрегает табельным учетом. Газета посвятила этому вопросу критическую заметку. Сейчас такие факты больше не повторяются.

В коллективе плохо обстояло дело с хранением материалов. В газете появилась статья «О хранении материалов». В ней отмечалось, что «на участке тов. Голодова шлакоблоки, щиты наката и другой материал разбросан по строительной площадке. Такое же положение и на участке тов. Немова». Сигнал газеты дошел до руководителей коллективов. Приняты меры. На складах и дворах наведен порядок.

Основа успеха и авторитет газеты — это действенность каждой ее заметки. И правильно поступает редколлегия, что в каждом номере сообщает читателям о принятых мерах.

Так, например, в № 13 была опубликована статья «Нарушителей трудовой дисциплины—к ответу». В № 15 в разделе «Нам отвечают» помещено сообщение начальника завода стройматериалов тов. Дубовенко о том, что на тов. Маклакова за недисциплинированность наложено взыскание.

В заметке «Не выполняют Устав ВЛКСМ» отмечалось нерадивое отношение к повышению своего идейного уровня комсомольцев Басурманова, Супрунова, Сидорцова. В разделе «Нам отвечают» помещен ответ члена комитета ВЛКСМ тов. Колотилина о том, что заметка обсуждена на собрании комсомольской организации, приняты меры к поднятию идейно-политического воспитания комсомольцев.

В 14 номере газеты была заметка «Бракоделы ЗСМ». В № 15 газета сообщила, что главный инженер завода стройматериалов тов. Горохов прислал ответ. «Брак имел место. Приняты меры к тому, чтобы продукция выходила высокого качества».

В одном из номеров критиковался за бездействие ОТС коллектива. В очередном номере газета сообщила ответ начальника ОТС тов. Кирюхина: «Подача бутового камня узкоколейным транспортом организована и производится бесперебойно».

Газета в одной из заметок говорила «Об отпусках». А в следующем номере уже был ответ председателя местного комитета тов. Лебедева: «График отпусков на 1952 год составляется и будет доведен до сведения трудящихся не позднее 20 января 1952 года».

И таких ответов о принятии мер, показывающих действенность выступлений стенной газеты, много. Здесь ответы старшего инженера-энергетика тов. Райк, начальника ремонтно-механических мастерских тов. Жданова, секретаря партбюро тов. Садовникова и других.

В газету пишут служащие конторы, работники участков и прорабств. Газета «Строитель» имеет более 30 человек рабкоров. Опираясь на них, редколлегия сумела сделать газету помощником руководства в воспитании дружного, работоспособного коллектива. Если коллектив тов. Черняева выполнил годовой план к 17 декабря 1951 г., то в этом большая заслуга и стенной газеты «Строитель».

И. НОВГОРОДОВ.

Почему не работает лекторская группа?

Огромна тяга советского народа к знаниям, к культуре. В удовлетворении культурных запросов трудящихся важную роль призвана играть лекционная пропаганда. Лекции расширяют политические знания и культурный кругозор советских людей, развивают у них интерес к изучению марксистско-ленинской теории, помогают им в повседневной работе. Лекционная пропаганда является одним из важнейших средств воспитания трудящихся в духе советского патриотизма, беспредельной преданности нашей родной большевистской партии, великому вождю и учителю товарищу Сталину.

В нашем городе почетная и ответственная обязанность нести знания в массы возложена на лекторскую группу отдела культпросветработы исполкома городского Совета депутатов трудящихся.

Лекторская группа создана в декабре 1951 г. и за полтора месяца своего существования еще ничего не сделала. До сих пор не прочитано ни одной лекции. Больше того, у руководителя группы т. Зорина не имеется даже и плана работы. Не проведено ни одного совещания ни с лекторским составом, ни с руководителями секций.

Все эти факты свидетельствуют об отсутствии инициативы и настойчивости у руководителя лекторской группы т. Зорина, который еще не принял должных мер к налаживанию работы группы и организации лекционной пропаганды в городе. Совершенно формально руководит лекционной группой и исполком горсовета.

Взять, например, такой факт. В нашем городе основная часть населения связана в той или иной степени с промышленностью. Отсюда, естественно, что для него большое значение имеют лекции, освещающие вопросы снижения себестоимости продукции, увеличения производительности труда, внедрения более совершенных форм работы. Для подготовки и проведения таких лекций безусловно необходимо привлечь инженерно-технических работников наших предприятий. В этом отношении состав лекторской группы подобран неудовлетворительно. Она в основном состоит из преподавателей школ и техникума. Ясно, что они не в состоянии удовлетворить всех потребностей трудящихся.

Большим недостатком работы лекторской группы является также и то, что в ней слабо принимают участие руководящие работники горкома ВКП(б) и горисполкома.

Кроме того, в нашем городе имеется большое количество специалистов самых разнообразных профессий, которые даже до сего времени не привлечены к лекционной работе. Все это говорит о том, что работой лекторской группы не интересуются, не вникают в ее содержание и не контролируют ее.

Наряду с этим необходимо также обратить внимание на недопустимое поведение таких товарищей, как Лисьянская, Иванова (школа № 4), Тутрина, Беднева, Богальчук, Меркурьева (школа № 3), которые, являясь членами лекторской группы, пока что всячески уклоняются от этой работы.

Трудящиеся нашего города ждут хороших, интересных и высокоидейных лекций по самым различным вопросам марксистско - ленинского учения, науки, техники, искусства и литературы. Лекторская группа обязана удовлетворить естественные запросы наших советских людей.

Б. ХРОМОВ.

Подготовка квалифицированных кадров

Наш учебный комбинат проводит значительную работу по подготовке квалифицированных рабочих для предприятий управления.

Недавно состоялся очередной выпуск курсов машинистов мостового электрокрана, аппаратчиков, дежурных по контрольно-измерительным приборам, машинистов паровых турбин и паровых котлов, насосчиц, кочегаров, лаборантов, операторов и рабочих других профессий. Всего в истекшем наборе на курсах обучалось около 500 человек, получивших новые специальности.

Умело передавали свои знания слушателям преподаватели т. т. Ермизов, Жаботинский, Корнус, Евтушенко и Дубовик. Они тщательно готовились к каждому занятию, читали содержательные лекции, тесно увязывали теорию с практикой.

Образцово закончили курсы монтеры контрольно-измерительных приборов т. т. Васиченко, Власевский и Варлашкин, операторы Махонькина, Васильева, Мартемьянов и Наумов, аппаратчики Скоробогатов, Тихонов и Хает, машинисты паровых котлов Харитонов и Кузьмин, машинисты паровых турбин Тигунцев, Трошин и Косминов. Эти слушатели учились и сдали все экзамены на отлично.

С 1 февраля приступает к учебе новый набор слушателей. Принимаются меры к обеспечению групп наглядными пособиями. Недавно в учебном комбинате создана своя химическая лаборатория, которая позволит улучшить подготовку химиков-лаборантов.

Б. ВОРОНЦОВ,
директор учебного комбината.

* *

Куйбышевгидрострой. Имя экскаваторщика Василия Лямина известно далеко за пределами стройки. Организовав образцовый уход за машиной и уплотнив рабочее время бригада дает полторы нормы в смену. В. Лямин со своей бригадой взял обязательство довести месячную выработку экскаватора до 100 тысяч кубометров против 54 тысяч по плану.

Пресс-клише ТАСС

* *

В первых рядах

Наша комсомольская организация регулярно проводит собрания, на которых обсуждаются злободневные вопросы, выносятся решения о выполненных поручениях комсомольцев. Здесь же дается оценка работы каждого комсомольца и сектора в целом.

Хорошо работает культмассовый сектор, возглавляемый техником-технологом т. Тарановой. По инициативе этого сектора организовано несколько культпоходов в театр. Проведено ряд коллективных просмотров кинофильмов.

Неплохо работает и производственный сектор, руководимый комсомольцем т. Карелиным. Вся молодежь нашей организации охвачена социалистическим соревнованием. Наши комсомольцы находят время и для учебы. Больше половины из числа членов ВЛКСМ занимаются в кружке по изучению истории партии, а остальные—в университете марксизма-ленинизма. Учеба комсомольцев строго контролируется. Если имеются случаи пропусков занятий без уважительных причин, нарушение трудовой дисциплины или нарушение устава ВЛКСМ, то немедленно принимаются меры. Например, член комсомола т. Фролов нарушил трудовую дисциплину. Созвали собрание, где комсомольцы резко осудили его поступок. Сейчас подобных нарушений со стороны т. Фролова не наблюдается.

Наша молодежь очень желает заниматься физкультурой и спортом. Но беда в том, что у нас еще нет всего необходимого, как-то лыж и коньков. Неплохо бы, если комитет комсомола управления оказал бы нам помощь в приобретении спортинвентаря.

З. КАМЕНЕВА.

Кузнец-стахановец

На местной электростанции случилась авария. От срока изготовления целого ряда деталей зависел своевременный пуск. Выполнение этой работы было поручено т. Макарову. Он, не выходя из завода, изготовил 12 флянцев крупных размеров и другие детали. Авария была устранена.

Через несколько дней поступил другой заказ, от выполнения его зависел ремонт паровоза. Тов. Макаров, имея 18-летний производственный опыт, выполнил сложную работу, которая состояла в выправлении целого ряда деталей точной конфигурации, не допускающих изменения размеров. За выполненную работу заказчик объявил благодарность бригадиру-кузнецу.

Выполняя ежедневно производственную норму не менее чем на 200 процентов, тов. Макаров активно участвует вместе с коллективом рабочих цеха в рационализации производства. Он предложил заменить старую наковальню, на которой изготовлялись мелкие детали, новой. Теперь появилась возможность с меньшей затратой времени и труда изготовлять детали всевозможных размеров.

Вместе с тов. Макаровым работают подручным тов. Мергенев и машинистом Базылина. Это —сплоченный коллектив, способный выполнить все задания, которые ему поручаются.

Константин Васильевич Макаров с большим желанием передает свой опыт молодым рабочим.

Добросовестный труд кузнеца отмечен правительственной наградой.

В. АЛЕКСЕЕВ.

Маляр

Маляр! Ты вместе с нами рад
Веселым, праздничным колерам,
Когда окрашенный фасад
Перед твоим возникнет взором.

Ты сам здесь подбирал тона,
Чтоб ими были отразимы
И труд, и радость, и весна,
Переживая с нами зимы.

И ты не красишь, ты творишь,
Чтоб в январе увидеть мне бы
Под белой, пышной шапкой крыш
Поток лазоревого неба.

Пусть иней утренний упав,
Посеребрит мои ресницы—
Я вижу поймы летних трав
И восковой налет пшеницы.

А дальше, через два шага,
Воспламененная закатом—
От стен зеленая тайга
Смолистым веет ароматом.

Так город свой окрасил ты,
Так жизнь свою мы украшаем
И наши смелые мечты
В ансамбль единый воплощаем.

П. БРАНД-БЕРЕГОВОЙ.

Улучшить организацию труда на ремонтно-механическом заводе

Ремонтно-механический завод, являющийся одним из крупнейших предприятий города, намного недовыполнил производственный план истекшего года, зачастую выпускал недоброкачественную продукцию, несвоевременно выполнял заказы.

Одной из основных причин серьезнейших недостатков в работе завода является плохая организация труда, неудовлетворительная постановка нормирования и планирования на предприятии. Здесь не соблюдаются элементарные правила организации рабочих мест. В механо-сборочном цехе нет индивидуального освещения у станков. У станочников отсутствует необходимый инструмент и тумбочки для него. Рабочие места захламлены. Станочный парк не раскреплен, в результате чего дорогостоящее оборудование хранится и эксплоатируется небрежно и постепенно выходит из строя. Не соблюдается технологическая дисциплина. План по труду до рабочих не доводится. На заводе — большая текучесть рабочей силы, имеют место частые нарушения трудовой дисциплины. В результате всего этого некоторые рабочие не выполняют производственных норм, допускают брак в работе.

Большинство существующих на заводе норм является опытно-статистическими и не утверждено вышестоящими организациями. Нормы нестабильны и некачественны. 8 из 11 нормировщиков не имеют достаточной квалификации и опыта. Наряды рабочим до начала работы не выдаются и закрываются с большими задержками.

Производственно-диспетчерский отдел, возглавляемый т. Мищенко, не координирует работу цехов, которым также не оказывается и необходимой помощи в подготовке производства.

Повседневный контроль за выполнением плана не осуществляется. Вместо оперативного контроля за работой цехов руководители завода зачастую занимаются заседательской суетней, проводя чрезмерно большое число заседаний и совещаний.

Все эти недостатки в работе предприятия явились результатом того, что администрация (директор т. Карпов) и партийная организация (секретарь т. Чихачев) не уделяли должного внимания вопросам организации труда, не вели решительной борьбы за использование внутренних резервов производства, за улучшение его планирования. Руководители завода не боролись за внедрение прогрессивных методов и приемов труда, за повышение его производительности, пытаясь рывками восполнить то, что упускалось в повседневной работе.

В настоящее время хозяйственные руководители и партийная организация принимают некоторые меры к устранению отмеченных недостатков, начинают перестраивать свою работу. Коллектив механо-сборочного цеха проявил ценную инициативу, перейдя на поточный метод ремонта оборудования, в результате чего резко повышается производительность труда, значительно сокращаются сроки выполнения заказов. Этот почин должны подхватить коллективы всех цехов завода.

Необходимо в ближайшее время устранить недостатки в организации труда на предприятии, смелее внедрять передовые методы работы, шире развернуть социалистическое соревнование за повышение производительности труда, снижение себестоимости и улучшение качества выпускаемой продукции. Дело чести коллектива завода — вывести в 1952 году свое предприятие в число передовых в городе.

В. БОРИСЕНКО,
инструктор горкома ВКП(б)

События в Корее

Сообщение Главного командования Народной армии

ПХЕНЬЯН, 28 января. (ТАСС). Главное командование Народной армии Корейской народно-демократической республики сообщило, что соединения корейской Народной армии совместно с частями китайских народных добровольцев на всех фронтах продолжают вести оборонительные бои.

На фронтах особых изменений не произошло. На отдельных участках фронта происходили бои местного значения и артиллерийская перестрелка.

Вчера части Народной армии повредили у западного побережья один эсминец и несколько других кораблей противника, пытавшихся произвести артиллерийский обстрел прибрежного района.

Сегодня стрелки-охотники за вражескими самолетами сбили 2 самолета, участвовавших в налете на район восточного побережья.

События в Тунисе

ПАРИЖ. (ТАСС). Газеты сообщают о дальнейшем обострении положения в Тунисе. «Юманите» пишет, что для подавления национально-освободительного движения в Тунис из Франции посылаются новые воинские части. По сведениям газеты, вчера было убито 25 тунисских патриотов.

На террор и репрессии колониальных властей народ Туниса отвечает усилением борьбы за национальную независимость. В городе Сакет Сиди Юссеф (на границе с Алжиром) вчера состоялась демонстрация шахтеров. Тысячи трудящихся участвовали в манифестациях, имевших место в городах Габес, Кеф, Метуиа, Эль Хамма и др. Многие студенты университета Зитуна объявили голодовку в знак протеста против террора французских колонизаторов.

В городе Тунисе трамваи и троллейбусы ходят только под охраной отрядов полиции и жандармерии. Вчера тунисские патриоты напали на французский военный отряд и убили несколько солдат. В населенном пункте Бьеммаль был сожжен полицейский пост.

Газета «Комба» указывает, что французские плантаторы, страшась народного возмущения, покидают свои хозяйства и укрываются в населенных пунктах, контролируемых полицией, жандармерией и войсками.

Героическая борьба тунисского народа находит широкую поддержку со стороны трудящихся Франции. Как сообщает «Юманите», докеры Марселя отказываются грузить пароходы, предназначенные к отправке в Тунис.

Бюро союза французских женщин направило президенту республики письмо, в котором требует предоставления Тунису независимости и прекращения репрессий и террора, проводимых против тунисского народа.

Газеты сообщают, что положение в Тунисе продолжает оставаться напряженным. Французские войска, полиция и жандармерия усиливают операции против тунисских патриотов.

Газета «Юманите» подчеркивает, что с каждым днем сообщения из Туниса поступают все реже и реже. Однако даже те скупые сведения, которые просачиваются, несмотря на строгую цензуру, позволяют утверждать, что страна попрежнему находится на осадном положении. В городе Фондук-Джедид (в 20 километрах к югу от города Тунис) вчера имели место столкновения между населением и полицией. Многочисленные инциденты и демонстрации произошли также в Гебульбе и Сахеле.

Американские и западно-германские власти парализуют торговлю между Западной Германией и ГДР

БЕРЛИН. (ТАСС). Агентство АДН передает:

По приказу американцев западногерманские власти с 1 января 1952 г. отказывают в выдаче разрешений на отправку товаров в Германскую демократическую республику. Поэтому поставки товаров в Западную Германию и Западный Берлин из Германской демократической республики также прекратились. Если в декабре 1951 г. товарообмен между Германской демократической республикой и Западной Германией составил около 8 млн. марок, то в январе внутригерманская торговля полностью замерла. Это повлекло за собой дальнейший рост безработицы в Западной Германии и в Западном Берлине.

По опыту известно, что около одной трети общего оборота внутригерманской торговли приходится на Берлин, следовательно, прекращение внутригерманской торговли больше всего отражается на Западном Берлине. Западноберлинские фирмы не смогут более получать заказы из Германской демократической республики, если американские и боннские власти будут и дальше заниматься подрывом внутригерманской торговли.

ВОЕННОЕ ПОЛОЖЕНИЕ В ЕГИПТЕ

КАИР. 27 января. (ТАСС). Газеты «Аль-Мысри» и «Аль-Ахрам» под крупными заголовками сообщают об объявлении в стране военного положения и назначении премьер-министра Египта, Нахас-паши военным генерал-губернатором Египта.

По сообщениям печати, Нахас-паша созвал вчера вечером внеочередное заседание правительства, которое продолжалось 3 часа. Правительство приняло решение о введении военного положения по всей стране и назначении Нахас-паши военным генерал-губернатором Египта, а также о прекращении занятий во всех университетах и школах на неопределенный период.

Сразу же после заседания совета министров военный генерал-губернатор Нахас-паша издал приказ о назначении министра социальных дел Хасан-паши генеральным цензором, а также приказы о назначении мудиров (губернаторов провинций) военными губернаторами и о введении с 27 января комендантского часа в Каире и его предместье Газа с 6 часов вечера до 6 часов утра.

Как сообщают газеты, губернатор Александрии уже в качестве военного губернатора издал приказ о введении в городе с 26 января чрезвычайного положения, о запрещении демонстраций и собраний.

КАИР, 28 января. (ТАСС). В Каире продолжает царить тревожная обстановка. Все главные улицы, мосты, правительственные учреждения и общественные места охраняются усиленными отрядами полиции и солдат. По всему городу расставлены грузовики с солдатами, находящимися в состоянии боевой готовности. Строго соблюдается комендантский час, и каждый, кто появится на улицах города между 6 час. вечера и 6 час. утра, рискует быть убитым без предупреждения.

Комментируя в передовой статье последние события в Каире, газета «Аль-Балаг» заявляет, что ответственность за них несут англичане. Нельзя больше терпеть, пишет газета, зверств, чинимых англичанами в зоне Суэцкого канала; они переполнили чашу терпения народа.

ПОЖАР В АВСТРАЛИИ

ЛОНДОН, 27 января. (ТАСС). По сообщению мельбурнского корреспондента агентства Рейтер, в прибрежном районе пастбищного животноводства в южной части штата Новый Южный Уэльс (Австралия) в течение последних 24 часов сгорело по меньшей мере 80 тысяч овец и 1.000 голов крупного рогатого скота. Кроме того, огнем уничтожено 500 тыс. акров ценных пастбищ и много фермерских усадеб. Огонь угрожает также девяти городам.

По городам Советского Союза.

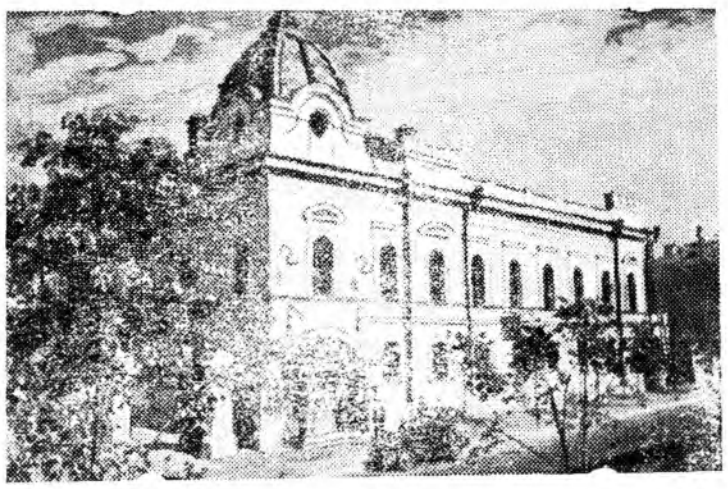

Казань. Здание Татарского академического театра драмы имени Г. Камала.

Фото Б. Мясникова. Пресс-клише ТАСС

Спорт

Товарищеская встреча хоккейных команд

На днях происходила товарищеская встреча недавно организованных хоккейных команд добровольных спортивных обществ „Труд“ и „Динамо“. Розыгрыш закончился со счетом 7:2 в пользу команды „Труд“. Игра проходила в хорошем спортивном темпе. Особенно хорошо играли спортсмены команды „Труд“.

На первенство по шахматам

В городе закончился шахматный турнир, 70 человек получили IV и V категории шахматистов.

В начале месяца в областном центре проходили шахматные соревнования на первенство области. Защищать спортивную честь нашего города выехала техник 2-го производства т. Жигальцева А. И. В результате соревнования тов. Жигальцева получила 4 категорию.

Письмо в редакцию

ПОЧЕМУ В МАГАЗИНАХ ГОРОДА НЕТ РАЗМЕННОЙ МОНЕТЫ?

Как-то мне пришлось зайти в магазин № 15 за некоторыми покупками.

Продавец, отпустив мне товар бросила на прилавок три коробки спичек.

— Что это такое?—спросил я.

— Это сдача — вместо сорока пяти копеек, — ответила продавец.

И такие разговоры можно слышать чуть ли ни каждый день.

Неужели так тяжело приобрести разменную монету в Госбанке, которая там имеется?

И еще. Мне взвесили полкилограмма пряников, но не завернули их, одновременно предложив положить их в карман или в шапку.

Спрашивается, есть ли культурная торговля в магазине № 15?.

А. КОНУСЕНКО.

Меры приняты

„Чем занимается городской комитет физкультуры и спорта?“

Под таким заголовком в № 5 нашей газеты была помещена корреспонденция.

Как сообщила нам зам. председателя горисполкома, материал обсуждался на расширенном заседании городского комитета физкультуры и спорта. Указанные в статье факты полностью подтвердились.

Комитет наметил практические мероприятия, члены комитета раскреплены по первичным организациям для оказания практической помощи.

Вопрос о физкультурной работе также обсудили на заседании Обкома профсоюза и местных комитетах, где добились выделения средств на приобретение спортинвентаря. Уже закуплено 145 пар лыж, 60 пар хоккейных ботинок, несколько баскетбольных, волейбольных мячей, спортивные костюмы и др.

Создаются спортивные коллективы на базе оборудования, в теплоконтроле, в средних школах и т. д.

В аппарат городского комитета физкультуры и спорта взят инструктор, который повседневно находится в коллективах.

Редактор В. П. БОГАТЫРЕВ.

02837 Типография газеты „Знамя коммунизма“ Зак. № 32