Пролетарии всех стран, соединяйтесь!

ЗНАМЯ КОММУНИЗМА

Орган горкома ВКП(б) и городского Совета депутатов трудящихся

ГОД ИЗДАНИЯ ПЕРВЫЙ

№ 4 (11)
ВОСКРЕСЕНЬЕ
13 января 1952 г.

Цена 20 коп.

Прямой долг партийных, хозяйственных и профсоюзных организаций—настойчиво улучшать руководство социалистическим соревнованием, направлять усилия его участников на решение главных, основных задач, стоящих теперь перед коллективами предприятий.

Шире внедрять передовые методы труда

Великий вождь народов товарищ Сталин учит: „...Соревнование—есть коммунистический метод строительства социализма на основе максимальной активности миллионных масс трудящихся".

В социалистическом соревновании рождаются все новые и новые формы народной инициативы, выдвигаются тысячи и тысячи талантов из гущи народных масс. Растут новаторы социалистического труда. Они вносят большой вклад в дело построения коммунизма.

Александр Чутких стал в нашей стране инициатором борьбы за отличное качество продукции, Владимир Ворошин—за высокую культуру на производстве, Лидия Корабельникова—за экономию сырья и материалов. Началось широкое движение токарей-скоростников по инициативе знатных токарей Павла Быкова, Генриха Борткевича, Алексея Маркова, ныне лауреатов Сталинских премий. Эти новаторы нашли себе сотни тысяч последователей на всех промышленных предприятиях страны. Повысилось и качеств о выпускаемой продукции, значительно улучшилась культура и порядок на производствах, дано экономии государственных средств миллионы рублей.

В прошлом году стахановцы московской обувной фабрики им. Парижской Коммуны Григорий Муханов и Мария Левченко стали инициаторами борьбы за снижение себестоимости на каждой производственной операции. Молодые токари Люблинского литейно-механического завода им. Л. М. Кагановича стахановки Антонина Жандарова и Ольга Агафонова стали инициаторами социалистического соревнования за отличное выполнение каждой производственной операции. Следуя их примеру, в соревнование включились 2.500 рабочих и работниц завода. За один лишь октябрь прошлого года повысилась производительность труда на 10,1 процента, снижена себестоимость продукции на 3,8 процента, а убытки от брака снизились на 11 процентов.

Этот патриотический почин нашел горячий отклик и в наших производственных коллективах, которыми руководят т.т. Даганский, Неженцев, Разумовский и другие.

Новатор социалистического труда, автор монтажа трубопроводов крупными блоками Иван Румянцев (коллектив т. Сазонова) поставил работу так, что его бригада выполняет по три нормы, а сам Румянцев дает пять норм ежедневно. Знатный котельщик Сергей Михайлович Гордеев, о котором мы сегодня рассказываем в нашей газете, смело и решительно перестроил негодную систему организации труда котельщиков, и они уже выполняют план от 150 до 200 процентов. 14 рационализаторских предложений в 1951 году внедрили металлисты коллектива тов. Макова, чем сэкономили 212 тысяч рублей.

Такие примеры есть и в других коллективах. Надо, однако, признать, что в этом важном деле имеются еще и серьезные недостатки.

На ряде предприятий стахановские методы и приемы труда внедряются совершенно недостаточно. Достижения передовиков производства подчас внедряются по доброй воле того или иного руководителя, специалиста или по инициативе отдельных рабочих. В управлениях предприятий нередко отсутствует система обобщения передового опыта и разработки предложений.

Опыт новаторов социалистического труда открывает новые пути дальнейшего подъема социалистического производства, дает возможности привести в действие значительные производственные резервы. Сделать этот опыт достоянием всех коллективов—важнейшая задача партийных и профсоюзных организаций.

К сожалению, эти вопросы очень редко поднимают наши партийные организации. Как показали недавно проходившие отчетно-выборные партийные собрания, вопросами внедрения передовых методов труда конкретно никто не занимался. Пока еще в стороне от этих мероприятий стоит и отдел промышленности и транспорта городского комитета ВКП(б).

Долг партийных, профсоюзных и комсомольских организаций, руководителей предприятий, инженерно-технических работников ежедневно внедрять передовые методы социалистического труда, которые способствовали бы повышению производительности, лучшему, полному использованию техники, механизмов, повышению качества и снижению себестоимости продукции, безусловному выполнению государственных планов.

Необходимо с первых же дней нового года в каждой бригаде, цехе, на каждом предприятии организовать огромный подъем и трудовое напряжение и, применяя методы новаторов социалистического труда, передавать их опыт, работать четко, слаженно, ритмично, не допускать малейшего отставания от графика. Развивать творческую инициативу рабочих-стахановцев, инженерно-технических работников и направлять ее на решение важнейших производственных задач, на выполнение и перевыполнение планов великих работ.

Новые обязательства

На-днях состоялось общее собрание коллектива строительно-монтажного участка № 1 управления, где начальником т. Мещеряков. Монтажники обсудили итоги работы за истекший год и задачи на 1952 год.

На собрании коллектив взял на себя новые социалистические обязательства: выполнить план января на 115 процентов; добиться средней производительности труда на 150 процентов; выпускать продукцию только отличного и хорошего качества и снизить её себестоимость: бережно хранить инструмент и оборудование.

Монтажники вызвали на социалистическое соревнование коллектив участка № 2.

К. МАЙОРОВ,
экономист.

НА СТРОЙКАХ КОММУНИЗМА

Речной порт в Калаче-на-Дону

СТАЛИНГРАД. Тому, кто бывал раньше в Калаче-на-Дону, сейчас не узнать этого, недавно тихого степного поселка. Калач разросся, стал городом. Здесь построены новый клуб, несколько школ, много жилых и административных зданий.

В городе находится управление „Волгодонстроя". На трассе канала от Калача до Сталинграда самоотверженно трудятся строители грандиозного гидротехнического сооружения.

С открытием навигации 1952 года Калач станет важнейшим портом на новой водно-транспортной магистрали страны. Сооружение порта уже началось. Он будет иметь несколько больших причалов и складов, свои ремонтные мастерские. Для устройства причалов и гавани строителям предстоит забить 1.400 тонн металлических шпунтов и вынуть не менее 150 тысяч кубометров грунта.

Скреперы уже разравнивают строительную площадку на берегу Дона. Полным ходом ведется монтаж копров для забивки шпунтов, закончена расчистка русла, по которому в марте к месту сооружения порта пройдет землесосный снаряд.

Калачевский порт будет играть большую роль в системе водного сообщения между центром страны и глубинными районами Верхнего Дона.

Мощные земснаряды для Каховского гидроузла

КАХОВКА. (ТАСС). В районе створа Каховского гидроузла ведутся подготовительные работы к строительству основных сооружений. Главный инженер Каховского управления гидромеханизации тов. Винокур рассказал:

—Все основные сооружения Каховской ГЭС будут возводиться гидромеханическим способом. В районе створа закончен опытный намыв модели плотины гидроузла. Здесь намыто 120 тысяч кубометров грунта.

С открытием навигации в 1952 году вступят в эксплуатацию мощные земснаряды, как, например, земснаряд типа „1000-80". Агрегаты монтируются сейчас ускоренными темпами в Запорожье. В их изготовлении принимали участие заводы Москвы, Ленинграда, Сталинграда, Урала.

Для изучения опыта гидромеханизаторов Цимлянского гидроузла и Куйбышевгидростроя туда послана группа рабочих и инженерно-технических работников Каховского управления гидромеханизации.

КОРМОВАЯ КАРТА ЗОНЫ СТАЛИНГРАДСКОГО КАНАЛА

АЛМА-АТА. (ТАСС). Институт кормов и пастбищ Казахского филиала Всесоюзной Академии сельскохозяйственных наук имени В. И. Ленина составил проект полевого кормодобывания и кормовую карту для зоны Сталинградского канала. В них включены данные многолетних исследований.

...Голубая лента Сталинградского магистрального канала слегка изогнутой линией перерезает Западно-Казахстанскую область. Там, где сейчас распростерлась сухая, безводная степь, яркозелеными штрихами обозначены будущие колхозные и совхозные массивы естественных орошаемых и искусственных пастбищ, посевов многолетних трав, корнеплодов, силосных культур.

Огромная территория южнее Сталинградского канала разбита на три почвенно-климатические зоны. Для каждой из них подобраны сорта, разработана соответствующая агротехника возделывания кормовых культур.

Стахановские школы строителей

КУЙБЫШЕВ. Стахановцы Куйбышевского гидроузла передают свой опыт молодым строителям. Они выступают с лекциями и беседами о передовых методах труда.

В стахановских школах „Куйбышевгидростроя" прошло обучение около 200 человек. На строительных площадках были созданы стахановские школы водителей дизельных самосвалов, штукатуров, каменщиков и рабочих других профессий.

Выпускники стахановских школ повысили свою деловую квалификацию, овладели передовыми приемами труда, стали производительнее работать на производстве.

Трудовые успехи строителей Северо-Крымского канала

ДЖАНКОЙ. (ТАСС). Строители Северо-Крымского канала расширяют фронт подготовительных работ. Коллектив строительно-монтажного управления № 11 „Укрводстроя" сдал в эксплуатацию несколько тысяч квадратных метров жилой площади. В Джанкое выросли новые кварталы, создана промышленная площадка с гаражом, мастерской, электростанцией, распиловочным цехом. Сейчас здесь сооружаются подсобные предприятия и материальные склады.

В наступившем году будет построено 3,5 тысячи квадратных метров жилой площади и несколько культурно-бытовых учреждений.

Стахановцы с начала января значительно перевыполняют сменные нормы.

Для строек коммунизма

НОВОСИБИРСК. Новосибирский лесозавод успешно выполнил почетный заказ строителей Главного Туркменского канала. Строителям досрочно отправлен эшелон пиломатериалов.

На строительных площадках великих строек коммунизма работает много мачтовых подъемников и растворомешалок, изготовленных Новосибирским заводом строительных машин. На днях завод получил заказ на изготовление для Цимлянского гидроузла и Каховской гидроэлектростанции новой партии мощных растворомешалок. Машиностроители взяли обязательство выполнить почетный заказ досрочно. Сейчас на заводе с новой силой развернулось соревнование. В него включились рационализаторы, предложившие ряд усовершенствований растворомешалок. Молодой инженер сборочного цеха К. Гурков предложил механизировать изготовление ковша растворомешалки. В результате работа на одной из самых трудоемких операций намного облегчилась.

В ближайшие дни растворомешалки будут отгружены на площадки великих строек коммунизма.

Вступают в строй новые производственные объекты

ТАХИА-ТАШ. (ТАСС). На строительстве Главного Туркменского канала вступают в строй новые производственные объекты.

В Султануиздагском строительном районе досрочно сданы в эксплуатацию механические мастерские и электростанция.

В Тахиа-Таше началась подготовка к сооружению центрального ремонтно-механического, авторемонтного, кирпичного, силикатного, бетонного заводов и деревообделочного комбината.

НА СНИМКЕ: Установка щитов опалубки для бетонирования верхней головы шлюза на Волгодонстрое.

Партийная жизнь

Когда нет руководства

На первый взгляд кажется, что вопрос марксистско-ленинского образования коммунистов стоит в центре внимания партийной организации сплавной конторы. Почти все члены и кандидаты ВКП(б) охвачены различными формами политической учебы. Работают два кружка—основного и повышенного типа—по изучению истории партии, в которых занимаются 17 слушателей.

Однако при детальном знакомстве с состоянием сети партийного просвещения вскрываются серьезнейшие недостатки в этой важной области партийно-политической работы. Еще при комплектовании кружка по изучению истории ВКП(б) основного типа партийное бюро допустило большую ошибку, зачислив в него слушателей с разной общеобразовательной подготовкой. В этом кружке, например, занимаются коммунисты Песчинский, окончивший 3 класса, и Корзюк, имеющая образование 8 классов. Никто из слушателей ранее в кружках партийной сети не занимался. Большей части слушателей в соответствии с их общеобразовательным и политическим уровнем следовало рекомендовать учиться в политшколе.

Совершенно неудовлетворительна посещаемость занятий слушателями. До декабря 1951 года, когда руководителем кружка основного типа был т. Шестаков, состоялось только два занятия. Остальные были сорваны из-за неявки слушателей и по вине пропагандиста. В начале декабря руководителем кружка был назначен член ВКП(б) т. Карабанов, имеющий высшее образование. Занятия стали проходить более регулярно, но присутствует на них обычно 3—4 слушателя из восьми, значащихся в списке. Слушатели Прохоров и Анчутин еще ни разу не были на занятиях. В результате всего этого кружок отстал от учебной программы на 18 часов.

Большинство слушателей плохо готовится к занятиям. конспектов не ведет. В беседах по изученным темам участие принимают только т.т. Корзюк, Васильев и Песчинский. Пропагандист не использует в своей работе наглядных пособий, а слушатели зачастую не имеют бумаги для ведения конспектов.

Существенными недостатками страдает и работа кружка по изучению истории партии повышенного типа, которым руководит замполит сплавной конторы т. Измайлов. Из 9 слушателей на занятиях присутствует обычно только 5—6, а 17 и 24 декабря было только по три слушателя. Член ВКП(б) т. Фурс пропустил без уважительных причин пять занятий. Из-за неявки слушателей сорвано три занятия, и кружок отстал от учебной программы на 6 часов.

Слушатели не составляют конспектов, недостаточно готовятся к занятиям, о чем свидетельствует их слабая активность на собеседованиях. На занятии 3 января 1952 года состоялась беседа по работе В.И. Ленина «Шаг вперед, два шага назад». По этому важнейшему труду, излагающему организационные основы большевистской партии, выступило только три слушателя из присутствовавших на занятии шести и только один—т. Лежанкин—имел конспект. В своих выступлениях т.т. Корзюк и Буслов неполно осветили вопрос об организационных основах партии, недостаточно показали роль партии, как передового организованного отряда рабочего класса, сильного своим единством и неразрывной связью со всем классом. В связи с низкой активностью слушателей пропагандист тов. Измайлов был вынужден сам говорить большую часть часа, вновь излагая незатронутые слушателями вопросы темы.

Отмеченные недостатки в работе сети партийного просвещения являются результатом отсутствия всякого руководства политической учебой коммунистов со стороны партийной организации. Об этом красноречиво говорит тот факт, что за весь 1951 год вопрос о марксистско-ленинском образовании коммунистов ни разу не обсуждался ни на заседаниях партбюро, ни на партийных собраниях. Не показывает примера в изучении истории и теории большевистской партии секретарь партийного бюро т. Старченко, являющаяся слушателем кружка повышенного типа. Она не ведет конспекта, недостаточно занимается дома, за последнее время пропустила 4 занятия.

Такое положение не может быть дальше терпимым. Политическая учеба коммунистов должна действительно стать в центр внимания партийной организации. Партийное бюро и замполит т. Измайлов должны решительно улучшить руководство работой сети партийного просвещения. Надо, прежде всего, обсудить вопрос о состоянии марксистско-ленинского образования коммунистов на партийном собрании, где наметить конкретные мероприятия по устранению имеющихся недостатков. На заседаниях партбюро и партийных собраниях следует периодически заслушивать пропагандистов о деятельности кружков и отдельных коммунистов о их работе над повышением своего идейно-политического уровня. Только при этих условиях можно добиться устранения отмеченных недостатков и улучшения работы сети партийного просвещения.

М. СОВЕНКО.

По городам Советского Союза

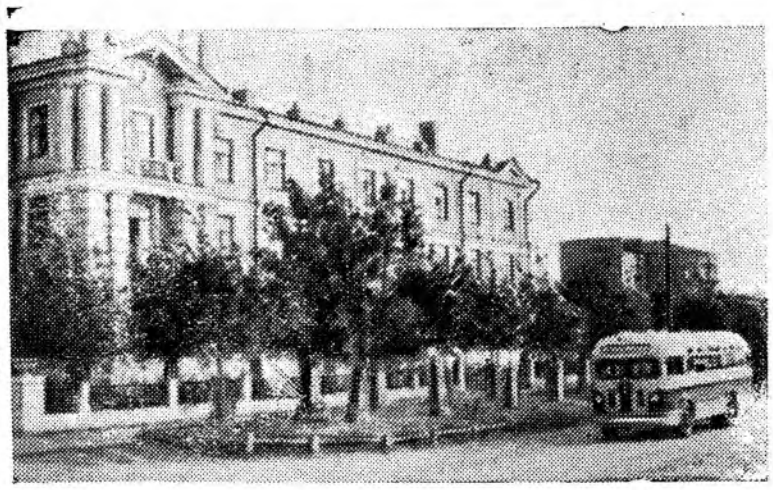

Московская область. Улица Челюскинцев в гор. Березники.

Фото С. Шумкова. Пресс-клише ТАСС

ПЕРЕВЫПОЛНЯТЬ ПЛАН С ПЕРВЫХ ДНЕЙ НОВОГО ГОДА

Повышаем производительность труда

В минувшем году наш участок занял первенство в коллективе тов. Приказчикова. Годовой план строительно-монтажных работ мы выполнили 21-го декабря на 115 процентов, а план ввода в эксплоатацию жилой площади на 102 процента, дали экономии 217 тысяч рублей.

Коллектив участка решил не только закрепить успехи прошлого года, но и значительно улучшить свою работу. Мы обязались, например, в январе достигнуть производительности труда 135 процентов, план строительно-монтажных работ выполнить 25 января на 105 процентов, а план ввода в эксплоатацию жилплощади—на 102 процента и дать экономии государственных средств 30 тысяч рублей.

Свое повышенное социалистическое обязательство мы подкрепляем самоотверженным трудом—работаем четко, слаженно, по графику. Широко внедряем методы новаторов социалистического труда — на полную мощность используем растворонасосы, выполняя малярные и штукатурные работы. Рабочие участка ежедневно перевыполняют производственно-технические нормы.

Хорошо организовывают работу старший инженер секретарь комсомольской организации Любовь Колобзарова, прораб Юрий Клобертани.

Ежедневно подводим итоги дневной работы, указываем бригадирам и десятникам на их недостатки и даем конкретное задания на завтра. Бригадиры в свою очередь предъявляют нам свои требования. Такая форма планировки работы поднимает производительность труда.

В ежедневной практической работе мы передаем опыт передовиков производства, учим всех рабочих, чтобы они стали мастерами высокой производительности труда.

З. БРАГИНСКИЙ,
начальник участка.

К чему приводит запущенность учебно-воспитательной работы

Главную роль в школе играет советский народный учитель. Задача народного учителя — вооружать учащихся глубокими и прочными знаниями основ наук, учить их применять эти знания на практике, вырабатывать марксистско-ленинское мировоззрение у молодежи, воспитывать ее в духе советского патриотизма и дружбы между народами, в духе пролетарского интернационализма.

Успешно трудятся над воспитанием подрастающего поколения учительницы средней школы № 1 т. т. Налобина и Эпова. Строя свою работу в тесном контакте с комсомольскими и пионерской организациями и родителями, применяя все свое педагогическое мастерство, эти классные руководители добились в закрепленных за ними классах во второй четверти стопроцентной успеваемости.

Однако это, к сожалению, единичный пример. В школе таких классов только два, а круглых отличников только шесть. В большинстве классов низкая успеваемость и крайне плохая дисциплина. Это, в первую очередь, относится к 5 «А», 5«Б», 6«В» и 7«Б» классам, где неуспевающих насчитывается по 8—9 человек. Всего в школе из 668 учащихся не успевает 103 ученика.

Все это стало возможным в результате запущенности учебно-воспитательной работы и отсутствия контакта с родителями. Например, классный руководитель 5«Б» класса т. Бубнова не выполнила намеченный на первое полугодие план воспитательной работы. Не пользуются ничьим вниманием и пионеры этого класса, к которым за всю вторую четверть ни разу не пришел вожатый. Родители учащихся в школу не приходят, да их особенно и не приглашают. А 5 «Б» класс самый отстающий в школе.

Не проявляет должной заботы о повышении успеваемости учащихся дирекция школы. Здесь до сих пор не приобрели даже дневников, при помощи которых преподаватели и родители, несомненно, усилили бы контроль за учебой школьников. В школе не играет принадлежащей ему роли педагогический совет. Правила для учащихся учениками не выполняются. Нарушаются в школе и элементарные санитарно-гигиенические требования, что вредно сказывается на работоспособности и здоровьи детей.

Дирекция, партийная и комсомольские организации должны принять неотложные меры к ликвидации серьезных недостатков в деятельности школы и решительному улучшению учебно-воспитательной работы.

А. БОЛОХОВА,
инструктор горкома ВКП(б).

Во-время ремонтировать оборудование

Несвоевременно ремонтируется сданное заказчиками оборудование на производстве, где начальником т. Панежа. Нередко заказы здесь выполняются по 6 и больше месяцев.

Срыв графика ремонта руководители производства объясняют отсутствием испытательных стендов, запасных частей и технической документации, но никаких мер к устранению этих причин не принимают.

Безобразно хранится принятое в ремонт оборудование. Оно месяцами лежит под открытым небом, подвергаясь коррозии под воздействием влаги, дождя и снега. В результате этого на ремонт такого оборудования требуется в 2—3 раза больше рабочей силы, что соответственно увеличивает и стоимость ремонта. Не лучше хранится и оборудование, попавшее в цех. Здесь десятки разнообразных машин, агрегатов и деталей беспорядочно свалены в одну кучу, и неизвестно, когда они будут ремонтироваться.

На производстве не уделяется должного внимания организации труда и рабочих мест. Очень мало здесь слесарных верстаков, вследствие чего многие слесари вынуждены работать на земле. Руководители цеха находят оправдание и этому, утверждая, что, мол, ремонтируемые агрегаты и детали громоздки и слесарям рабочие места не нужны. Эти утверждения в корне неправильны, так как очень часто ремонтируются и обрабатываются также и мелкие детали.

Руководителям производства необходимо принять неотложные меры к надлежащему хранению и своевременному ремонту принимаемого оборудования, к улучшению организаций труда рабочих.

В. АЛЕКСЕЕВ.

Люди нашего города

Гвардеец труда Сергей Михайлович Гордеев

В цех пришел мастер

Закончился трудовой день. Это был третий день пребывания Сергея Михайловича на производстве коллектива Варнавского. Третий день ничего хорошего для мастера не дал. Он, как говорят, разочаровался. Впервые побывав в котельном и механическом цехах, старый опытный мастер котельного дела обнаружил много беспорядков, убедился в неправильной организации труда, в непроизводительной работе механизмов. Было много брака. Опоры для монтажа труб на эстакадах изготовлялись некомплектные. Считалось, что цех выпускает готовую продукцию, а по сути ее никто из начальников монтажных участков не принимал.

Вечером Сергей Михайлович ушел домой и ничего не сказал ни начальнику коллектива, ни главному инженеру, а сам сделал вывод:

—Не початый край работы.

Это его не запугало. Ему всегда приходиться начинать организовывать котельное дело. За тридцать три года работы котельщиком он побывал на больших стройках и производствах на Урале и Челябинске, в Сталиногорске и Днепродзержинске. Новороссийске и Краснодаре, в Молотово и Кемерово... Он обогатился передовым опытом, стал мастером высокой производительности труда. обучил сотни котельщиков.

—Наладим дело и здесь,— как всегда, тихо и спокойно, но твердо заявил Сергей Михайлович начальнику коллектива монтажников тов. Сазонову.

В этих словах чувствовалась уверенность старого мастера в свое умение, в свою возможность. в силу и энергию.

—Верю!—ответил Николай Константинович Сазонов и крепко пожал ему руку. Надеюсь. что вы поставите дело так, как следует.

Знатный мастер-котельщик, умелый волевой командир производства приступил к горячей и любимой работе.

Тов. Гордеев перестраивает работу

Шумно в большом котельном цехе. Громко звенит металл от мощных ударов. Шумят электросварочные аппараты. Брызжат искры. То там, то тут вспыхивают ослепительные синеватые отблески от сварки. В этом шуме, в этой своеобразной производственной симфонии надо найти ключ к к главному—к решению основной задачи: надо сделать вывод как перестроить организацию труда, чтобы работать четко, слаженно, ритмично, чтобы выполнять и перевыполнять государственный план, чтобы повышать производительность, улучшать культуру производства и давать отличное качество продукции.

Ранним утром, еще до начала работы, Сергей Михайлович собрал в цехе прорабов и сказал:

—Как вам известно, никто из вас не имеет определенного участка работы, никто не несет ответственности за изготовление основных видов продукции. Работаете вслепую. Как старший прораб, я поручаю товарищам Пункову и Гудену участок по изготовлению специальных аппаратов, а товарищу Клюеву — заготовку опор и деталей для аппаратов и емкостей.

Сергей Михайлович дал каждому прорабу конкретное задание и потребовал, чтобы они обращались к нему сразу же, как только встретятся трудности. А оказать практическую помощь Сергей Михайлович может всем монтажникам, ибо он—котельщик, трубопроводчик, гибщик, слесарь, механик, такелажник, электросварщик, монтажник всех видов работ: металлоконструкций, резервуаров, газгольдеров, электростанций.

Котельщики участков Пункова и Гудена начали завершать старые недоделки, укомплектовывать опоры, аппараты, трубопроводы. Многое в работе не ладилось. Сергей Михайлович с утра и до вечера ходил по цехам и показывал, что и как надо делать, требовал хорошего качества, читал чертежи, делал разметки, производил технические расчеты. В тот же день он завел строгий учет работы всех котельщиков и электросварщиков.

Вечером Сергей Михайлович подвел итоги работы за день, указал прорабам на недостатки в организации труда и рассказал как их нужно избежать завтра.

—Вы, тов. Гуден, не уделяете внимания правильной расстановке рабочей силы, не смотрите за качеством сварки. А тов. Пупков не загружает полностью работой всех специалистов. Поэтому многие работают непроизводительно, упускают много дорогого рабочего времени. Прораб не должен отвлекаться от своего участка. Он всю смену должен руководить работой, помогать специалистам, учить менее опытных.

Так рассказывал мастер Гордеев.

Затем Сергей Михайлович повел разговор о новаторе социалистического труда Владимире Ворошине, который первым в стране стал инициатором борьбы за высокую культуру на производстве.

—Без надлежащего порядка и чистоты на рабочем месте не может быть успешной работы,—сказал Сергей Михайлович. А у вас беспорядок, грязь, хаос. Завтра же в течение дня надо расчистить цех от ненужных кусков металла, обрезков, изготовленные детали заштабелевать, открыть широкие проходы, улучшить рабочие места электросварщиков, хорошо подготовиться к работе на послезавтра: подготовить металл, аппараты, инструмент. Рабочий день должен начаться ровно в 8 часов утра. Каждая минута должна быть рабочей, стахановской. Вот тогда у нас и дело пойдет.

Его внимательно выслушали прорабы, бригадиры, рабочие. Все разошлись молча. И все подумали о том, что говорил Сергей Михайлович.

Внедрять новое, передовое

На высоких металлических эстакадах приходится выполнять ответственные и кропотливые работы—сварку и сборку плетей трубопроводов. Для того, чтобы ускорить монтаж трубопроводов Сергей Михайлович поломал старую систему производства этих работ. Он предложил готовить плети, стыковать, варить, пасовать фланцы, укомплектовывать к этим плетям компенсаторы, подвески и хомуты здесь же в цехе, а уже на эстакадах завершать остальные работы. Внедрение этого предложения значительно сократило сроки монтажа и повысило производительность труда в три раза.

Раньше сборку опор производили подетально. Это усложняло процесс работы и часто допускался брак. Мастер Гордеев начал производить эту работу в специальных кондукторах-шаблонах. Применение этого способа ускорило сборку опор в три с лишним раза. Сборка пошла полным ходом.

Присмотрелся Сергей Михайлович ко всем процессам работы. Он выявил, что хомуты и подвески гнули винтом, на горне. Один человек мог в смену выпустить всего лишь двадцать хомутов. Сергей Михайлович изобрел приспособление, на котором один человек в смену штампует сто двадцать хомутов.

Каждый хомут с подвеском состоит из двенадцати деталей —поэтому требовалась большая кропотливость и много электросварки. Приспособление Гордеева высвободило эти работы и открыло широкую дорогу для массового изготовления столь остро необходимых деталей под монтаж. Улучшилось и качество изготовления хомутов и подвесок.

Использовать механизмы на полную мощность

Когда Сергей Михайлович впервые зашел в котельный цех, он заметил, что работало лишь три токарных станка, из них один кое-как действовал без нижней коробки скоростей. Токарных же работ было очень много. Мастер сразу же вместе с механиком осмотрел и опробовал все остальные станки, а затем немедленно перебазировал их в механический цех, наладил механизмы и подключил их. Сейчас высокопроизводительно, на скоростных режимах работают все восемь токарных станков. Сергей Михайлович думает над тем как отремонтировать и включить в работу лобовой станок для проточки фланцев больших диаметров.

Бездействовали и автоматы и полуавтоматы электросварки. Не было такого специалиста, который смог бы пустить в работу эти ценные высокопроизводительные аппараты.

—Надо обучить людей и включить в работу автоматы и полуавтоматы,—сразу же потребовал Сергей Михайлович от руководства строительно-монтажным управлением, а потом вместе с опытным мастером-электросварщиком Иваном Петровичем Елисеенко начали искать пути для работы электросварочных механизмов. Молодые мастера—электросварщики комсомольцы Василий Новожилов и Василий Иванов быстро и хорошо овладевают автоматической сваркой. Если электросварщик в смену дает до восемнадцати метров сварки, то мастер на автомате сваривает на трубах большого диаметра сто двадцать метров, качество сварки значительно лучше, чем вручную.

Еще хуже обстояло дело со сваркой фасонной части к трубопроводам. Патрубки, отводы, тройники, конусные переходы варились вручную очень медленно. Автоматическая сварка фасонных частей облегчает кропотливость работы электросварщика и что самое главное—один автомат заменяет восемь человек.

Мастер Гордеев и Елисеенко готовят специалистов для работы на полуавтоматах, которые своим устройством повысят производительность труда еще больше, чем автоматы.

Сергей Михайлович ежедневно следит, чтобы все механизмы были использованы на полную мощность. Под его руководством начал работать автопогрузчик, который поднимает, перевозит и подает в смену до 60 тонн металла. Он берет на себя и перевозит даже такой тяжелый груз, как компенсаторы, токарные станки. Автопогрузчик, на котором работает два человека, заменил двадцать рабочих-такелажников.

Сергей Михайлович говорит:

—В этом году во что бы то ни стало оснастим котельный и механический цеха всеми необходимыми механизмами— этим самым сэкономим сотни тысяч рублей и значительно ускорим выпуск продукции для монтажа. Если, например, сейчас на такелажных работах мы содержим целую бригаду и затрачиваем на нее свыше пятнадцати тысяч рублей в месяц, то на кране или тельфере у нас будет работать один человек.

Опытный мастер Гордеев думает над тем, как лучше механизировать котельный цех, как приспособить кран или монорельс, чтобы облегчить труд сборщиков и сократить сроки монтажа.

Думать, творить, дерзать!

Сергей Михайлович Гордеев — не просто исполнитель работ. Он думает, находит пути для повышения производительности труда, практически исследует, проверяет и у него снова появляются новые творческие замыслы, которые не дают покоя ни ему, ни его подчиненным. Своей прилежностью к работе, своим упорным трудом, советами, требованиями он заставляет думать над производственными процессами, над всем циклом работ всех мастеров, котельщиков, станочников, механизаторов. И они горячо благодарят его.

Да и как же не благодарить! Творческий, дерзновенный труд дает свои положительные результаты. Бригада, например, котельщиков, которой руководит Алексей Иванович Гусев, ранее не выполнявшая норм, сейчас делает аппараты подвески, прямоугольный бак весом двадцать пять тонн и другие котельные работы и выполняет план на 200 процентов. Этой работе обучил котельщиков сам Гордеев.

В цехе царит настоящий порядок. Люди работают с перспективой. Они знают, что должны делать сегодня и что им предстоит делать завтра — послезавтра, через десять дней. Повысилась ответственность каждого рабочего за качество изготовляемой продукции. Заведен точный учет всей работы.

За один месяц Сергей Михайлович сумел поломать негодную систему организации труда, внести свежую струю в работу всего коллектива и повысить выполнение плана трудоемких котельных работ в два раза.

— План января мы выполним на 200 процентов. Обеспечим все строительно-монтажные управления необходимой продукцией. Такими же темпами будем работать весь 1952 год,—говорит Сергей Михайлович, а затем добавляет:

— А иначе нельзя... Надо опережать время!

— Гвардеец труда, — так называют его котельщики и все монтажники, среди которых он пользуется большим уважением и авторитетом.

И они справедливо говорят о Гордееве, на груди которого красуются два боевых ордена Красного Знамени за героическое участие в гражданской войне, медаль «За трудовую доблесть», а вся трудовая книжка заполнена благодарностями за самоотверженный труд знатного котельщика.

...На днях Сергей Михайлович получил из Москвы сообщение о том, что Президиум Верховного Совета СССР наградил его орденом «Знак Почета».

—Заботу Правительства обо мне оправдаю с честью. Для этого у меня хватит умения, сил и энергии, — сказал пятидесятилетний с поседевшими волосами знатный котельщик Сергей Михайлович Гордеев.

Илья КОСМИНСКИЙ.

Коллектив тов. Сазонова.

Наш календарь

П.П. Семенов-Тян-Шанский

(К 125-летию со дня рождения)

14 января 1952 г. исполняется 125 лет со дня рождения знаменитого русского путешественника, крупнейшего ученого-географа и общественного деятеля — Петра Петровича Семёнова-Тян-Шанского. С его именем связан один из самых ярких периодов в развитии отечественной географической науки.

Родился П. П. Семенов 14 января 1827 г. Уже в раннем возрасте обнаружилась его большая страсть к изучению природы, которую он глубоко любил и понимал. Окончив в 1848 г. Петербургский университет, он приступает к обширной научной и общественной деятельности, продолжавшейся до последних дней его жизни и давшей огромные результаты в области географического изучения нашей Родины.

На историю развития науки особенно большое влияние оказало знаменитое путешествие П. П. Семенова в 1856—1857 г.г. в неведомую тогда горную страну Тянь-Шань. Проведенные им обширные исследования во время этого путешествия составили основу современных знаний о этой могучей горной системе. В то же время они положили начало славной эпохе научного завоевания русскими учеными и путешественниками Центральной Азии.

П. П. Семенов был первым путешественником, посетившим и исследовавшим горную систему Тянь-Шань. Тянь-Шанская экспедиция П. П. Семенова выдвинула его в число выдающихся путешественников и крупнейших ученых-географов мира.

В 1873 году П. П. Семенов был избран председателем Русского Географического общества. На этом поприще с особенной силой развернулась его кипучая, неутомимая и разносторонняя научная и общественная деятельность, всецело направленная на развитие в нашей стране науки. Под его идейным руководством и с его помощью снаряжались многочисленные экспедиции Н. М. Пржевальского, Г. Н. Потанина, П. А. Кропоткина, П. К. Козлова, В. Л. Комарова и др.—экспедиции, которые коренным образом изменили представления о Азии и вписали много ярких страниц в историю географических открытий. П. П. Семенову принадлежат также многочисленные и ценные исследования по географии России. Многие из этих работ не потеряли своего значения и до сих пор. Наряду с этим большой вклад внесен П. П. Семеновым и в развитие геологии, энтомологии, энтографии, статистического дела и в других областях научного знания в нашей стране.

За выдающиеся научные заслуги П. П. Семенову в 1906 году в честь 50-летия его путешествия в Тянь-Шань ему была присвоена фамилия Семенов-Тян-Шанский. Широчайшим признанием его заслуг является также то, что его именем названо и ряд географических местностей в разных частях света.

Умер П. П. Семенов-Тян-Шанский 11 марта 1914 г. Славное имя П. П. Семенова-Тян-Шанского будет всегда служить образцом беззаветной преданности делу своей великой Родины.

Б. ХРОМОВ.

Почему нам не доставляют газеты?

Коллектив управления выписал большое количество периодической печати. Но как получить газету?

Почтовое отделение № 1 доставляет ее неаккуратно. Приносит пачками, на которых не написан ни отдел, ни фамилии подписчиков. В результате чего имеется масса жалоб за недоставку газет. Пытался я по этому вопросу разобраться на почте, но ничего не вышло. При мне почту посетило не менее двухсот человек горожан и все они задавали один и тот же вопрос: «Почему не доставляют газеты?». Работники почты вместо того, чтобы выслушать законные претензии, грубят с посетителями.

А. ПУСТОШКИН,
секретарь партбюро.

По следам наших выступлений

„На приеме...“

Под таким заголовком в 4-м номере нашей газеты был напечатан фельетон. Как сообщил нам заместитель председателя городского Совета тов. Кислов, материал о работе ЖКУ разбирался на исполкоме. Факты плохой работы подтвердились. Начальник ЖКУ тов. Скворцов и начальник жилого фонда тов. Перминов от занимаемой работы освобождены.

Намечены мероприятия по улучшению работы жилищно-коммунального управления.

События в Корее

Сообщение Главного командования Народной армии

ПХЕНЬЯН, 9 января (ТАСС). Главное командование Народной армии Корейской народно-демократической республики сообщило 9 января:

Соединения корейской Народной армии в тесном взаимодействии с частями китайских народных добровольцев на всех фронтах продолжают вести оборонительные бои.

8 января на западном фронте два батальона лисынмановских войск при поддержке свыше 10 танков четыре раза предпринимали атаки на позиции Народной армии. Однако противник был отброшен, понеся при этом большие потери в живой силе и технике.

На центральном фронте противник шесть раз предпринимал атаки на позиции Народной армии, но каждый раз части Народной армии успешно отбивали эти атаки.

На восточном фронте части Народной армии вели бои местного значения, уничтожив при этом две роты американской армии.

9 января зенитные части Народной армии и стрелки-охотники за вражескими самолетами сбили 5 самолетов противника из числа самолетов, совершавших налеты на районы восточного и западного побережья и подвергавших варварской бомбардировке и обстрелу мирное население этих районов.

Выборы в Индии

БОМБЕЙ, 9 января. (ТАСС). Бомбейская прогрессивная общественность с напряженным вниманием следит за затянувшимся подсчетом голосов в округе, где баллотируется член политбюро компартии Индии Данге. Как стало известно, по «данным» избирательной комиссии на 8 января, за Данге проголосовало 25.430 избирателей. Кроме того, 10 тысяч голосов, поданных за него, признаны по неизвестным причинам «недействительными». «Подсчет» голосов продолжается.

На 9 января общее число кандидатов, одержавших победу на выборах в законодательные органы страны, следующее: партия Индийский национальный конгресс—232; объединенный левый фронт, возглавляемый компартией,—57; социалистическая партия Индии—22; «независимые»—40; «Праджа парти»—11; федерация низших каст—5; «Джан санг»—3; другие партии—21.

Отставка бельгийского правительства

БРЮССЕЛЬ, 9 января. (ТАСС). Сегодня правительство Бельгии, состоявшее исключительно из представителей социально-христианской партии, подало в отставку.

Отставка кабинета Фольена произошла в силу внутренних разногласий в правящей социально-христианской партии.

Герои Корейской Народно-Демократической Республики

1. Двадцатилетняя девушка медицинская сестра Лу Сун Ким, спасшая на поле боя 150 бойцов (слева).
2. Партизанка Ли Су Дек, проявившая отвагу и героизм в борьбе против американских агрессоров за свободу и независимость своей Родины.

Переговоры о перемирии в Корее

ПЕКИН. (ТАСС). Корреспондент агентства Синьхуа передает из Кэсона:

8 января на заседании подкомитета, рассматривающего третий пункт повестки дня переговоров о перемирии в Корее, другая сторона снова обсуждала чудовищный слух о том, что наша сторона доставляет самолеты в Корею. Пользуясь этим слухом в качестве предлога, представители этой стороны продолжают настаивать на своем необоснованном требовании об ограничениях для аэродромов в Корее, тщетно пытаясь вмешаться во внутренние дела нашей стороны.

Наш делегат указал в самых решительных выражениях, что в течение 4-х дней подряд другая сторона распространяла слухи, доходившие даже до отрицания всей основы продолжения переговоров. Они считают, что соглашениям, достигнутым с нашей стороной, совершенно нельзя будет доверять. Этот факт либо показывает, что, поскольку им нечем обосновать свои доводы, они прибегают к таким недостойным средствам, как распространение слухов, стараясь обосновать то, что невозможно обосновать, либо доказывает, что они твердо решили сорвать переговоры о перемирии и сфабриковать предлоги для продолжения войны.

В подкомитете, рассматривающем пункт 4-й повестки дня, наш делегат указал, что освобождение и репатриация всех военнопленных после прекращения военных действий является обязательным долгом обеих сторон, а также и неотъемлемым правом всех военнопленных. Так называемая «выборочная репатриация»—это трюк, который имеет своей целью фактически задержать наш личный состав, находящийся в плену, и передать его в руки смертельных врагов китайского и корейского народов. Наша сторона никогда не потерпит этого.

Ответственный редактор В. П. БОГАТЫРЕВ.

РЕШЕНИЕ

исполнительного комитета городского Совета депутатов трудящихся

„О ПЕРЕИМЕНОВАНИИ УЛИЦЫ „МОСКОВСКАЯ“ В УЛИЦУ „МИРА“

В связи с тем, что в исполком городского Совета депутатов трудящихся поступило ряд заявлений от трудящихся города с просьбой переименовать улицу „Московская“ в улицу „Мира“, исполком городского Совета депутатов трудящихся **решил:**

1. Учитывая просьбу трудящихся, переименовать улицу „Московская“ в улицу „Мира“.
2. Потребовать от начальника жилуправления в однодневный срок вывесить бланки названия улицы „Мира“.
3. Контроль за выполнением настоящего решения возложить на заведующего горкомхозом тов. Федюкович.

Заместитель председателя исполкома Горсовета депутатов трудящихся П. КИСЛОВ.

Секретарь исполкома Н. АСТАФЬЕВА.

Горфинотдел доводит до сведения всех главных (старших) бухгалтеров, что 1 февраля 1952 года истекает **срок представления расчетов ф. № 15** по налогу со строений и земельной ренты (бланки расчетов следует получить в горфинотделе).

10 января 1952 года **истек срок представления квартального отчета ф. № 47 „а“** „Об удержании налогов с рабочих и служащих за IV квартал 1951 г.“.

За несвоевременное представление расчетов и отчетов и за представление неверных сведений, на основании Указов Президиума Верховного Совета СССР от 10-IV-1942 г. и 30-IV-1943 года бухгалтера предприятий, учреждений и организаций будут привлечены к уплате штрафа до 100 рублей.

Горфинотдел

02819 Типография газеты „Знамя коммунизма“ Заказ № 10.