№123 (13168)
Четверг, 12 ноября 2015
Цена в розницу 14 руб.

Время

Издается в г. Ангарске с 24 ноября 1951 года www.angvremya.ru

Андрей КАПИТОНОВ, министр:
Первое интервью с новой фамилией и в новой должности



стр. 5

ТЕМНОТИЩЩА!

Где в городе после 18 часов уже ночь

стр. 11





стр. 6-7

ИДЁМ ПО ШПАЛАМ

Трамваев становится ещё меньше

КЛИНИКА ИНТЕГРАТИВНОЙ МЕДИЦИНЫ
«ПРОСТО ЛАБОРАТОРИЯ»



БЕЗОПЕРАЦИОННЫЕ МЕТОДЫ ЛЕЧЕНИЯ ГРЫЖ ДИСКОВ ПОЗВОНОЧНИКА ЛАЗЕРОМ

г. Ангарск
22 мрн., д. 22, блок Г
Тел.: 8 (3955) 66-10-40, 66-10-30
www.neirohirurgiya-ikr.ru
KDL
Лицензия № ЛО-38-01-001832 выдана Министерством здравоохранения Иркутской области 18.06.14г.
ИМЕЮТСЯ ПРОТИВОПОКАЗАНИЯ. НЕОБХОДИМО ПОЛУЧЕНИЕ КОНСУЛЬТАЦИИ У СПЕЦИАЛИСТА
реклама 1124

РемонтСтройМонтаж
9 лет доверия!
Нас советуют друзьям!
УСТАНОВКА
РЕГИСТРАЦИЯ
СЧЁТЧИКОВ ВОДЫ
ОПЛОМБИРОВКА и оформление всех документов ВОДОКАНАЛ, ЭНЕРГОСБЫТ, Стоки у Вас дома в момент установки.
Гарантия 4 года
Рассрочка
Скидки
Осмотр бесплатно
Компенсация 50% от Соцзащиты
САНТЕХНИЧЕСКИЕ РАБОТЫ
Замена труб, Радиаторов, Канализации, автономное отопление, водоснабжение
8(3955) 630-600
8(3955) 630-600
ПОВЕРКА
СЧЕТЧИКОВ ВОДЫ
на переносной поверочной установке
У Вас дома за 20 минут!
ДЕМОНТАЖ СЧЕТЧИКА НЕ ТРЕБУЕТСЯ
т. 8(3955) 68-22-68
*Условия уточняйте у менеджеров
реклама 2303

«СтройМонтаж»
(8-3955) 6-8888-6
(8-3955) 681-000
ГАРАНТИЯ. СКИДКИ. РАССРОЧКА. ОСМОТР БЕСПЛАТНО
НАМ ДОВЕРЯЮТ!
САНТЕХНИЧЕСКИЕ РАБОТЫ
любой сложности в квартирах и домах
радиаторы, трубы, канализация, автономные системы: отопления, водоснабжения, водоочистки и др.
УСТАНОВКА СЧЁТЧИКОВ ВОДЫ КВАРТИРНЫХ, ОБЩЕДОМОВЫХ
ТЕПЕРЬ ДЕШЕВЛЕ!
ОПЛОМБИРОВКА, регистрация от имени «Водоканала», «ИркутскЭнергоСбыта» в момент установки, компенсация 50% от «Соцзащиты»
ГОСПОВЕРКА СЧЁТЧИКОВ ВОДЫ НА ДОМУ
тел. 635-100. Сайт: поверка-на-дому.рф
*Условия уточняйте у менеджеров
реклама 2364

● КОЛОНКА РЕДАКТОРА

Не тучный год

Как областная власть пытается закрыть дыры в бюджете

Когда же мы будем делить наши деньги? Уже начали. Депутаты Законодательного собрания Иркутской области уже не один день знакомятся с параметрами бюджета на 2016 год.

Предоставленные министерствами прикидки по финансированию областных программ говорят лишь об одном - будущий год будет несколько хуже по наличию средств, которые правительство области может использовать на развитие территории. Те программы, что попались мне на глаза (это, например, программы «Доступное жильё» или «Охрана окружающей среды»), планируемые ассигнования на будущий год значительно ниже текущего года. Отличается в этом плане, может быть, только программа дорожного строительства. На дороги будут тратить больше на несколько сот миллионов. С чем это связано, понять сложно. Я сомневаюсь, что строительство на деньги бюджета дорог в период кризиса может решить какие-то важные проблемы, кроме занятости населения. Более семи миллиардов рублей хотят законопатить в этот проект. Лучше бы купили на эти деньги предприятие с современным оборудованием. И так подумает каждый второй из нас.

А вот на проект «Единой России» «Народные инициативы» предусмотрено всего 250 миллионов рублей. Это в разы меньше, чем было в тучные годы. В 2012 году, например, выделяли миллиард. На деньги этого проекта «партии власти» возводились спортивные и детские площадки, ремонтировались школьные и дошкольные учреждения...

Сегодня власть у «партии власти» осталась только в Законодательном собрании. Председатель бюджетной комиссии Заксобрания единоросска Наталья ДИКУСАРОВА предупредила министра финансов региона во вторник на публичном рассмотрении параметров будущего бюджета, что на подобные сокращения депутаты не согласятся. Она призвала Наталию БОЯРИНОВУ, министра финансов, отыскать необходимые миллионы.

- Больше депутаты не согласятся, - огласила она мысли многих своих соратников, - *и перемещать деньги, якобы сэкономленные образованием.*

Замечу, что недавно с одобрения депутатов, но с подачи Министерства финансов произведено перемещение якобы сэкономленных средств из одних образовательных учреждений в другие. Это, видать, те, которые экономить не стали (у нас в Ангарском округе экономии заработной платы добились тем, что объединяли школы и детские сады). В результате кое-какие ангарские образовательные учреждения недосчитались средств для полной выплаты денежного довольствия своим работникам.

Что тут говорить о спортплощадках, когда сегодня задерживаются зарплаты бюджетникам. Глава российского правительства отмечал, что зарплаты для работников бюджетной сферы должны финансироваться в первую очередь. Что затягивать выплаты заработной платы преступно.

Недавно нам жаловались работники одной из художественных школ городского округа, что им зарплату выдают авансами. Открыто они боятся говорить. Этот факт говорит о том, что их руководители запугивают работников. О невыплаченных зарплатах надо говорить громко, чтобы удалось быстро выяснить причину и ликвидировать её.

Министр образования, отвечая на мой вопрос, сказала, что министерство готово решить вопросы денежного довольствия по отдельным школам. Так что не замыливайте свои проблемы, руководители.

Простите за назидательный тон, но приходиться это делать. Нередко нам приходиться сталкиваться с такими фактами, когда рядовые служащие ни в какую не хотят называть себя, боясь расплаты за правду. Я обещаю, что буду обращаться в прокуратуру на такие действия начальствующих особ. С ними будут разбираться по закону.

Если знать, как работают педагоги, сколько времени в неделю у них уходит на выполнение своих непосредственных обязанностей, то становится стыдно за наше образование вообще. В большинстве школ педагоги Ангарского округа работают на полторы, две, а то и две с половиной ставки, чтобы, во-первых, прикрыть бреши в штатных расписаниях (катастрофическая нехватка специалистов), во-вторых, чтобы заработная плата была у них в пределах средней по региону. И так работают практически все образовательные учреждения города. И при такой нагрузке ещё и зарплату не доплачивать хотя бы в том размере, в каком оговорено в послании президента, - это вдвойне преступно.

В. ПУТИН сказал, чтобы платили педагогам не менее средней зарплаты по региону. У нас средняя зарплата по Иркутской области около 30 тысяч рублей.

Губернатор Сергей ЛЕВЧЕНКО недавно заявил, что сокращает себе заработную плату. Сокращение пройдёт и у всех его замов. На какой размер губернатор сократит себе зарплату, не говорится. Размер самой зарплаты неизвестен. Думаю, что она колеблется в пределах от 500 до 800 тысяч рублей в месяц. Зарплата немыслимая в стране, где более 20 процентов населения находится за чертой бедности. В стране, окутанной кризисом. В стране, где ежегодно монополист имеет законодательное право повышать тарифы на свои услуги. От их размера уже давно воет население.

Мэры таких городов (теперь это округ), как Ангарск, даже Черемхово, имеют зарплату чуть меньше или чуть больше 200 тысяч рублей. Руководитель самого отсталого района Иркутской области и тот получает за сотню из бюджета, формируемого из дотаций. Можешь ничего не делать, то есть не развивать свою территорию, не работать для людей, а зарплата тебе идёт всегда. Хорошо!

Наконец, это понял очередной губернатор и начал сокращать зарплату. Объяснением, конечно, послужили почти святые слова о необходимости экономии средств. Ну кто спорит? Много ли это принесёт экономии? Увидим. Насколько мне известно, мэр нашего городского округа перед выборами тоже обещал сократить себе зарплату. Теперь есть железный повод осуществить задуманное. А там, глядишь, и руководство Законодательного собрания подтянется, мэры других районов и городов.

Олег ТЮМЕНЕВ,
депутат Законодательного собрания Иркутской области

● ФОТОФАКТ



Залили

Сегодня, в 15.00, будет официально открыт для массового катания каток на «Ермаке». Первый лёд залили в прошедшие выходные, некоторые смельчаки уже успели его опробовать – правда, тёплая раздевалка и прокат коньков всё же начинают свою работу сегодня. К встрече любителей всё готово. **Работать каток будет, как и в прошлом году, до 21.00.** Успевайте, пока морозы не ударили!

Кстати, заливают каток и на стадионе «Ангара». Правда, там работы только начались, ждут морозов. Говорят, что, если погода позволит, то в выходные уже можно будет кататься.

Анастасия КУРМАЗОВА,
фото Николая СТЕРНИНА

● ПОПОЛНЕНИЕ

Новые сибиряки

В отделе ФМС Ангарска состоялось очередное вручение паспортов новым гражданам Российской Федерации.



Рассказывает сотрудник отдела Татьяна КИРИЛИНА:

- Паспорта получили 14 бывших граждан Украины, Таджикистана, Армении. Больше всех, конечно, беженцев с Украины. Оттуда к нам приезжают целыми семьями.

Сейчас на очереди около 80 заявлений, и это только на взрослых. Однако коренные сибиряки продолжают убывать на запад. В этом году город покинули не менее 10 тысяч ангарчан.

Игорь КАРИН,
фото предоставлено инспектором ФМС Оксаной КУЗНЕЦОВОЙ

● ПРИМЕТЫ ДНЯ



СЕГОДНЯ

12 НОЯБРЯ (четверг). Зиновий Синичник. В этот день принято развешивать кормушки для синиц. Примечали: массовое появление синиц около домов – признак наступления больших холодов. Говорили: *«Покорми птиц зимою, послужат тебе весною».* Пробная охота: если она неудачна, то и весь год дичи ждать не приходится. Охотникам сегодня надо затравить хотя бы одного зайца, который называется «именинником», поэтому в этот день не жалели ни лошадей, ни собак.

Читаются заговоры на воду для здоровья, удачи и благополучия.

Чтобы дрова зимой не переводились и в доме было всегда тепло, в этот день в лесу вырубали середину самого мокрого дерева и сжигали ее на костре либо в печке, а золу подкладывали под порог.

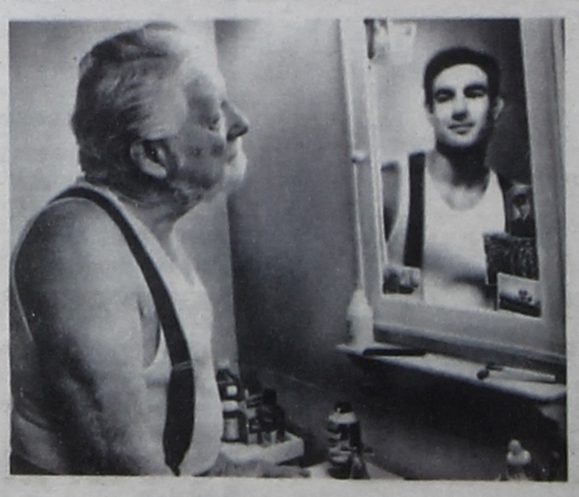

ЗАВТРА

13 НОЯБРЯ (пятница). Спиридонов день. По старинному стилю именно этот день – последний день осени. Следом шел ноябрь – полузимник, ворота зимы. Говорили: *«Ноябрь – сентябрев внук, октябрев сын, декабрю брат, зиме родной батюшка».* Считалось, что сегодня нельзя смотреться в зеркало, это к большому нездоровью зимой.

Использованы: «Полная энциклопедия быта русского народа», «Бабушкин сундук» Н.Комиссаровой, «Русский народ. Обычаи, предания, обряды, собранные М.Забылиным», «Толковый словарь» Вл. Даля

● ВСТРЕЧА

Взаимный интерес

В администрации Ангарского городского округа состоялась встреча с делегацией из Монголии

Визит генерального консула Монголии господина Базаргарьда БОЛДА направлен на развитие экономического сотрудничества Ангарского городского округа с субъектами предпринимательства Монголии.



■ **Рукопожатие с консулом Монголии, как залог взаимовыгодного сотрудничества.**

В повестке были отмечены три направления - кооперации между Россией и Монголией на территории АГО, обсуждение роли генерального консульства Монголии в Иркутске для привлечения монгольских инвестиций на территорию и развитие связей между бизнес-сообществами АГО и Монголии.

- Одной из основных [illegible] является привлечение инвестиционных потоков. Перспективные промышленные площадки Ангарска смогут стать фундаментом для долгосрочных отношений. Важен и обмен в научной, культурной сферах. Город Улан-Батор многие годы связан побратимскими отношениями с Иркутском. Продолжить славные отношения дружественных территорий интересно и нашему молодому и перспективному городу, - подчеркнул мэр Ангарского городского округа Сергей ПЕТРОВ.

На встрече был представлен фильм о промышленных площадках Ангарского округа, достопримечательностях города и значимых местах туристического маршрута.

- Я первый раз на вашей земле. После встречи с мэром Сергеем Петровым осталось самое приятное впечатление. Есть взаимный интерес по развитию наших городов. Нам важны проекты по развитию индустриальных производств на территории городского округа. Также нам интересно сотрудничество по обучению студентов из Монголии в Ангарском техническом университете, - рассказал после встречи господин Базаргарьд Болд.

Ряд инвестиционных проектов монгольская сторона взяла на рассмотрение, следующая встреча состоится в начале 2016 года. Отметим, что в следующем году побратимским отношениям Монголии и России исполнится 95 лет.

● ОЧЕВИДЕЦ

Япония в награду

Делегация ангарских школьников побывала с дружественным визитом в городе Комацу

Поездка в Японию для десяти ангарских старшеклассников стала наградой от мэра Ангарского городского округа за особые достижения в различных областях.



■ **И. ЛЕВЧЕНКО со знанием дела рассказывает о поездке ангарской делегации.**

Ребята - лауреаты престижных музыкальных фестивалей и конкурсов, призеры всероссийских предметных олимпиад, победители различных спортивных соревнований. Руководители группы Елена ЖАНТУРЕЕВА - призер областного конкурса «Лучший учитель иностранного языка Иркутской области-2014», Елена БОЖИДОМОВА - «Лучший учитель по ОБЖ».

Своими впечатлениями о поездке в Страну восходящего солнца ребята поделились на встрече в администрации округа.

Города Ангарск и Комацу связывает давняя дружба.

- Мы рады, что наши отношения не прерываются, несмотря на политические бури, экономические сложности, - подчеркнул председатель общества дружбы «Ангарск-Комацу» Андрей БРЯЗГИН.

Ангарчан встречали как дорогих гостей. Была разработана разносторонняя программа, включающая встречи с японскими школьниками, визиты в учебные заведения, посещение исторических музеев, древних храмов, института научных разработок.

Ребята открывали для себя новую страну, многое для них было в диковинку.

- Поражает щепетильное отношение японцев к эстетике. Они стараются создать красоту в повседневной жизни, у них каждый уголок города своеобразно оформлен, - рассказал Илья ЛЕВЧЕНКО, который в качестве подарка привез в Японию свои картины. Увидев их, мэр Комацу предложил организовать персональную выставку юного художника.

Владимир КОРОЛЮК отметил доброе отношение жителей Японии не только к гостям, но и друг к другу, все вежливы, отзывчивы.

- У меня остались очень теплые впечатления от поездки.

Японцы были поражены чудесным голосом нашего вокалиста и намерены пригласить Владимира на местный музыкальный фестиваль.

- Вы оставили добрый след в другой стране и содействовали укреплению дружественных связей между городами Ангарск и Комацу. Мне хочется, чтобы вы трансформировали свои впечатления в нашу территорию, нам есть чему поучиться. И, может быть, именно вы сумеете изменить наш город в лучшую сторону, - отметил на встрече с ребятами мэр АГО Сергей ПЕТРОВ.

Материалы предоставлены пресс-службой администрации Ангарского городского округа

● НАРОДНЫЕ НОВОСТИ

Как дела?

Елена Владимировна, покупательница:

- Покупала в «Экономе» продукты, в том числе пачку «Геркулеса», килограмм которой стоит 19,90. Продавец, выкладывая продукты из корзины, четко сказала: *«20 рублей»*. Я мягко заметила, что не 20, а 19.90. Тогда она с раздражением швырнула аж две 10-копеечных монеты на тарелочку для денег. Я понимаю, что 10 копеек в наше время почти ничего не значат. **Но если не дать сдачу десяти покупателям, уже рубль наберется. Нехорошо получается.**

Денис ПЕТРОВ, житель 82 квартала:

- Товарища вызвали к следователю в ГИБДД. Оказывается, его подозревали в совершении ДТП и бегстве с места аварии. **Доказать, что на регистраторе не его машина, удалось легко: авария произошла на следующий день после того, как выпал снег.** Его машина как стояла во дворе, так и осталась стоять, заваленная снегом. Под машиной – земля. А на снегу нет следа от колес. То есть в тот день, когда случилось ДТП, машина с места не двигалась!

Иван Васильевич МАМЫКИН, житель квартала 60:

- Наверное, все видели, как покрасили на площади здание со шпилем? **А теперь зайдите с тыльной стороны и взгляните.** Все тот же прежний обветшалый вид. Показуха! Как и с Ангарскими воротами, где покрасили только ворота.

Галина, служащая:

- Возила маму в диагностический центр на операцию. Заказывали такси в одной и той же фирме. Ездили из сангородка. Туда же вернулись. Дорога из Иркутска в Ангарск обошлась на 60 рублей дороже.

Светлана, продавец бытовой химии:

- Женщина спрашивала отраву для крыс. Я ей показала, какая у нас есть, объяснила, чем они друг от друга отличаются. **Она выслушала и спрашивает: *«А если дать отраву собачке, она сдохнет?»*** Объяснила, что соседи нагребли ей под забор большую кучу снега, она хочет им... отомстить!..

Дата	Ангарск		Байкальск		Братск		Иркутск		Листвянка		Черемхово	
12.11.2015 г. ДД: 08:58 восход 08:17 закат 17:15	северо-западный, 1-3 м/с	ночь -13 день -9	переменный, 1-2 м/с	ночь -3 день +2	переменный, 1-3 м/с	ночь -13 день -8	переменный, 1-3 м/с	ночь -8 день -4	переменный, 1-4 м/с	ночь -6 день -3	северо-западный, 2-4 м/с	ночь -11 день -6
13.11.2015 г. ДД: 08:55 восход 08:19 закат 17:14	северо-западный, 2-4 м/с	ночь -19 день -13	переменный, 1-3 м/с	ночь -8 день -1	северо-западный, 2-5 м/с	ночь -14 день -11	северо-западный, 2-5 м/с	ночь -14 день -9	северо-западный, 2-6 м/с	ночь -10 день -5	северо-западный, 2-5 м/с	ночь -17 день -10
14.11.2015 г. ДД: 08:52 восход 08:20 закат 17:12	юго-восточный, 1-2 м/с	ночь -23 день -18	северо-западный, 1-3 м/с	ночь -14 день -7	переменный, 2-5 м/с	ночь -17 день -14	северо-западный, 1-3 м/с	ночь -17 день -12	северо-западный, 2-5 м/с	ночь -14 день -11	переменный, 2-3 м/с	ночь -21 день -13

По данным www.gismeteo.ru



Кому надо?

? – Женщина в газете спрашивала, где купить инсулин. У меня он остался от мамы. Я бы могла его продать за полцены.

Ольга Васильевна

– Как связаться со Светланой Георгиевной, которой инсулин нужен? У меня от мужа остался и хомулин, и хумолок в упаковках с нормальным сроком годности. Могу уступить ей за полцены, так как сама нахожусь в декретном отпуске.

Екатерина

Уже не первый раз ангарчане выручают друг друга. С нашей помощью они передавали друг другу инвалидные коляски и памперсы. Теперь вот дело дошло и до лекарств. В аптеке-то их не принимают. Светлана Георгиевна уже купила инсулин у Ольги Васильевны. Говорит, что до Нового года ей его хватит. К сожалению, вернуть на следующий год соцпакет, гарантирующий бесплатное получение лекарств, она не успела. Соответствующее заявление в Пенсионный фонд надо было подать до 1 октября.

У Екатерины лекарство осталось. Если кому-то надо, можем подсказать телефон.

Галина ЛЕМЗЯКОВА

Зачем послали?

? – Моя невестка прописана в Усолье-Сибирском. Там же прописан и новорожденный внук. Так как семья малообеспеченная и невестка – инвалид с детства, ей полагается получение бесплатного детского питания на молочной кухне и лекарств. Однако заведующая детской поликлиники отказывает нам и отправляет в соцзащиту города Ангарска. Из Усолья из соцзащиты все необходимые справки есть. Что делать? Куда обращаться?

Галина Владимировна

Галина Владимировна рассказала нашей газете, что внук вместе с родителями живет в 12а микрорайоне и наблюдается в детской поликлинике № 4. Ребенку 4 месяца, и маме одной неудобно с ним бегать по инстанциям. Возглавляет эту поликлинику сейчас Елена ШАДРИНА. Она пояснила нашей газете:

- Бесплатное детское питание выписывается многодетным и малообеспеченным семьям на основании справки о среднедушевом доходе семьи, которые выдают в управлении социальной защиты населения. Прописка роли не играет. Главное, чтобы ребенок был прикреплен к нашей поликлинике, а справку выдали на территории Иркутской области.

Елена Михайловна утверждает, что к ней с подобным вопросом никто в ближайшее время не обращался, иначе бы она решила его положительно. На участке, где обслуживается внук нашей читательницы, признались, что с молодой мамой разговаривала медсестра. Она, увидев, что справка выдана не ангарским отделением соцзащиты, не стала брать на себя ответственность, а попросила женщину обратиться к заведующей педиатрическим отделением. К ней в спорных ситуациях, которые не получилось решить непосредственно на участке, и необходимо идти в первую очередь.

Впрочем, сейчас невестке Галины Владимировны достаточно просто прийти на свой участок с имеющейся справкой. Детское питание ей выпишут.

Маргарита ЗАДОРИНА

Можно позавтракать?

? – Моя дочь – ученица 1 класса школы № 30. С 1 октября нам положено бесплатное питание, так как наша семья является малоимущей. Школа отказывает нам в бесплатных завтраках, объясняя это тем, что бесплатные для них только обеды, а за завтрак надо платить 35 рублей. У ребенка уроки заканчиваются в 11–12 часов, пообедать она может и дома. Ещё вопрос: почему у питание отличается? В платный обед входит и первое, и второе, а в бесплатный только второе.

Кристина

За ответом мы обратились к директору школы № 30 Ольге НАГУЛИНОЙ. Ольга Сергеевна объяснила нашей газете:

- По СанПиНам мы должны предоставлять детям питание в школе каждые 4 часа. Поэтому для детей готовят и завтраки, и обеды. Но для бесплатников мы предоставляем только обеды. Стоимость завтрака - 35 рублей, платного обеда - 55 рублей, бесплатного обеда - 45 рублей. Бесплатный и платный обед отличаются только наличием первого блюда, из-за которого платный обед стоит на 10 рублей дороже. Все дело в том, что на бесплатное питание выделяется определенная сумма: 15 рублей из областного бюджета и 30 рублей из муниципального. ***Если родители бесплатников хотят, чтобы ребенок, кроме второго, ел суп, мы предлагаем им доплачивать по 10 рублей.***

Готовить бесплатный завтрак только для одного ребёнка по требованию мамы невозможно. Другие родители с таким пожеланием ко мне не обращались.

Обед повара начинают готовить не раньше 10 часов утра по СанПиНам, чтобы к обеденному времени ничего не остыло и не скисло.

Наталья СУХЕНКО, классный руководитель 1 класса школы № 30, добавила:

- В сентябре-октябре у первоклассников действительно было по три урока в день плюс внеурочная деятельность. Уроки заканчивались в 11 часов, а внеурочная деятельность - в 12. Обед у нас в 12 часов. Получается, что дети обедали и сразу шли домой. Но с ноября у детей будет по 4 урока до 12 ч, а после них ещё и внеурочная деятельность. Будут заканчивать в час дня. Тогда уже мама девочки ощутит, насколько удобно, когда ребенок обедает в школе.

Анастасия ТЮЛЬПАНОВА
фото Николая СТЕРНИНА



■ В соответствии с законом Иркутской области от 23 октября 2006 года «О социальной поддержке в Иркутской области семей, имеющих детей» право на бесплатное питание имеют несовершеннолетние дети из малоимущих и многодетных семей.

Кто следит?

? – Кто у нас контролирует работу приезжих мигрантов? Есть ли у мигрантов регистрация? Выселяют ли мигрантов, если они не работают?

Надежда

Отвечает майор внутренней службы Ангарского отдела ФМС Евгения ДАВЫДОВА:

- Главным органом, контролирующим любую деятельность приезжих мигрантов, является миграционная служба РФ. Все трудовые мигранты должны встать в ней на временную регистрацию в установленный срок. Он разный. Например, в течение 7 рабочих дней, как у прибывших из Узбекистана. Или 90, как приехавшим с Украины. За определенный законом срок прибывшие должны оформить патент на работу, как юридические лица и предъявить копию трудового договора. В противном случае их не выселят, а выдворят.

Игорь КАРИН

● СОБЕСЕДНИК



Андрей КАПИТОНОВ,
министр по жилищной политике, энергетике и транспорту Иркутской области:

Заморозка тарифов - это популизм

Андрей КАПИТОНОВ (КОЗЛОВ) был мэром Ангарского муниципального образования в 2005–2010 годах. Потом пропал с политической арены. Пришёл новый губернатор. И вот новое назначение, на этот раз на пост министра. Ангарчане в вопросах ЖКХ всегда считались революционерами. Чем сейчас занимается министерство, какие проблемы нужно решать в первую очередь и что нас ждёт в будущем – обо всём этом Андрей Петрович рассказал в интервью нашей газете.

- Андрей Петрович, вы уже вошли в рабочий режим, познакомились со своими обязанностями?

- Работаю меньше месяца, вникнуть нужно в огромное количество вопросов. Поэтому сейчас встаю в 6 утра, еду на работу, возвращаюсь в 9-10 вечера, только чтобы переночевать. Пока кадровый состав министерства останется прежним, коллектив мне незнакомый. Хотя некоторые вещи насторожили сразу. Например, почему в министерстве есть экономисты, но нет отдела или сектора, который бы занимался экономикой предприятий? Может быть, поэтому такие предприятия, как ОблЖилКомхоз или «Облкоммунэнерго», находятся в плачевном состоянии. Никто не контролировал их планы, не спрашивал за эффективность управления. Если бы кто-то с ними занимался системно, крайности можно было бы избежать.

Или вот, например, есть в учреждении «Центр энергоресурсосбережения» (подразделение министерства) специалист по связям с общественностью, но занимается он только энергоэффективностью и энергосбережением, хотя, конечно, нужно более открыто работать. Тем не менее структуру министерства может изменить только правительство области, процедура согласования довольно долгая. Попытаемся сделать то, что будет в наших силах.

- Вы вошли в состав группы, которая работает над изменениями в региональный закон о капитальном ремонте. Что это за изменения?

- 27 октября Сергей ЛЕВЧЕНКО собирал совещание, выслушал доклад руководителя фонда капитального ремонта. На основе этого доклада было дано распоряжение создать рабочую группу, куда должны войти министерства – наше, юстиции, соцразвития и опеки и желающие депутаты Заксобрания. Вместе мы должны тщательно проработать поправки в закон и вынести их на обсуждение в Законодательное собрание.

Направлений, по которым мы работаем, несколько. Первое - передача функций технического заказчика по проведению капитального ремонта в компетенцию муниципалитетов. Конечно, в первую очередь речь идёт о крупных городах, потому что львиная доля ремонтов проходит именно там. Фонд силами 57 сотрудников - даже если штат увеличить - не сможет справиться с надвигающимися объёмами проводимых капремонтов. Потому что их количество с каждым годом будет всё увеличиваться согласно уже существующей программе и должно дойти до 400-600 домов в год. Так что в делегировании этих полномочий муниципалитетам есть определённая логика. Конечно, в отдалённых территориях, маленьких городах, где нет нужных специалистов, будут работать специалисты фонда. Сейчас этот вопрос всесторонне изучается.

Второе направление - возможность освобождения на какой-то период времени (лет на 10-15) собственников помещений в новых, только что построенных многоквартирных домах от внесения взносов за капитальный ремонт. Также мы думаем и над возможностью увеличения объёма господдержки и предоставления дополнительных мер социальной поддержки для граждан преклонного возраста и других социально не защищённых групп населения. Очень многие пенсионеры жалуются, что до ремонта вообще не доживут, а приходится отрывать от пенсии драгоценные рубли.

Ещё один важный вопрос - возможность

> **Замораживая тарифы, мы останавливаем инвестиционные программы предприятий, они прекращают ремонты, обновление сетей, энергосберегающие программы.**

исключения из региональной программы ремонта домов с высокой степенью износа, в том числе и 335-й серии. Этот вопрос возник потому, что стоимость капитального ремонта квадратного метра в таких домах достигает 40-46 тысяч рублей. Фактически это цена нового жилья, так зачем ремонтировать так дорого?

До конца года мы должны подготовить проект изменений. Может быть, уже в этом году депутаты успеют их обсудить.

- Обещание предыдущего губернатора на ближайшие два года тарифы заморозить остаётся в силе?

- На самом деле это очень сложный вопрос. Заморозка тарифов - это ведь популизм чистой воды. В бюджете были запланированы выпадающие доходы всем организациям, которые оказывают услуги ЖКХ в размере одного миллиарда 600 миллионов рублей. То есть всё то, что они недополучают от абонентов, им компенсирует бюджет. Когда провозгласили, что тарифы для населения не повысятся, эта цифра уже была запланирована. Соответственно, у них возникает право обратиться за возмещением выпадающих доходов. И эта сумма составляет около 1,455 миллиона рублей. В бюджете нет этих денег, он и так дефицитный, предельный. На следующий год эта сумма ещё возрастёт. Чем компенсировать эту популярную меру? Ну даже, допустим, найдутся ресурсы, и два года тарифы продержатся. А потом что? Резкий скачок?

Только сбалансированный тариф позволит разумно платить населению и нормально существовать предприятию. Это моя личная точка зрения, правительству придётся искать оптимальное решение, ведь это не только экономический, но и политический вопрос.

- Тарифы вырастут, но ведь люди могут и вовсе перестать платить. Как сейчас обстоит ситуация с неплатежами?

- Действительно, платить стали меньше, и долг увеличился. Сравните цифры: в 2012 году долг населения Иркутской области за коммунальные услуги составлял 5,7 миллиарда, процент собираемости - 89,1. В 2013 году долг составил 6,5 миллиарда, собираемость - 91%. В прошлом, 2014 году долг - 7,866 миллиарда, собираемость - 91,5%. А вот на 1 октября 2015 года долг возрос сразу до 8 миллиардов 34 миллионов рублей, а собираемость упала до 85,5%. Это подтверждает то, что в стране кризис, денег у населения не хватает. Так что резкое повышение тарифов тоже бессмысленно.

- Что происходит с «Облкоммунэнерго»?

- Сейчас «Облкоммунэнерго» на грани банкротства. Не знаю, почему руководство предприятия заняло выжидательную позицию, видимо, они были уверены, что в самый последний момент за них решат все их проблемы и дадут денег столько, сколько надо. Поэтому и расслабились. У меня очень много вопросов к руководству предприятия. Например, недавнее сокращение персонала приводит в недоумение. По разнарядке спустился такой приказ – сокращать штаты. Себя сокращать никто не хочет, поэтому в управлении все остались на своих местах. Спустили приказ на уровень подразделений и филиалов. Там, конечно, руководство тоже само себя сокращать не стало, крайним остался линейный персонал. Сократили, например, контролёров. По Ангарску сократили 19 человек – это те люди, которых вообще сокращать нельзя! Потому что именно они выявляют незаконные подключения, сверхнормативные потери и так далее. Осталось 6 контролёров на весь Ангарский район, без транспорта, и они должны контролировать, чтобы не было воровства электричества? Сомневаюсь, что они вообще добираются до некоторых объектов, например, до отдалённых заимок типа Якимовки.

Я вижу со стороны руководства предприятия нежелание разбираться в проблеме. Главные аргументы – тарифы не покрывают расходов. Но ведь повышать тарифы по любому желанию невозможно, нужно управлять издержками, сокращать их, это ведь основы управления предприятием. Для меня лично всё стало ясно, когда на вопрос, сколько вам нужно денег, чтобы привести дела в порядок, они ответили: *«Миллиарда рублей должно хватить»*. С таким руководителем, по-моему, разговаривать больше не о чем.

Сейчас предприятие стоит, денег нет, счета арестованы, никакого понимания с «Иркутскэнерго» нет. Нужно менять руководство, думать над сокращением издержек. Может быть, укрупнить филиалы, например, к сильному Ангарскому присоединять Усолье, Черемхово, Свирск. Оставить линейный персонал на местах, а управленческий аппарат, например, юристов, держать только в главном офисе. Сейчас это проблема номер один, в основном занимаемся именно этим.

- Чем вы занимались, пока вас не было в политике?

- Занимался торговым центром ДСК – запускал этот проект с нуля, руководил его работой. Так же с нуля занимался медицинским проектом «Планета здоровья» в Ангарске. Работал на «Каравае». Занимался присоединением бурятской кондитерской фабрики «Амта». Тоже предприятие было на грани банкротства, мы занимались оздоровлением производства, выводом его из кризиса. Думаю, что теперь уже можно говорить с уверенностью, что и предприятие, и торговая марка сохранятся. Но теперь все эти проекты остались в прошлом, ничем, кроме работы в министерстве, я не имею ни права, ни возможности заниматься.

Беседовала Анастасия КУРМАЗОВА

● СИТУАЦИЯ

Кто виноват и что делать?

Систему заключения договоров на уборку городских улиц изменят

Заваленные снегом тротуары, заледенелые дороги, бесконечные жалобы ангарчан. Утром 3 ноября Ангарск проснулся по колено в снегу – пять минут радостей и восхищений после выхода на морозные улицы сменились долгим днём снежного месива, гололёда, страха перед ДТП.



Для того чтобы привести город в порядок, администрация АГО привлекла к уборке дорог дополнительно шесть субподрядчиков.

Конечно, надо бы взять в расчёт, что живём мы в Сибири и такие погодные сюрпризы редко, но случаются. В течение суток в городе выпала полуторамесячная норма осадков. Кроме того, из-за перепада температур на асфальте появилась ледяная корка. Каким-то чудом на ангарских магистралях не было зафиксировано ни автомобильных пробок, ни ожидаемого в таких случаях всплеска дорожно-транспортных происшествий.

Но скидывать всё только на превратности природы не следует. В момент икс подрядчики должны были мобилизоваться, показать приемлемый результат, однако этого не произошло. Между тем подрядчики ОАО «ДСК-156» (уборка дорог) и ООО «Гермес» (очистка тротуаров) перед началом сезона отчитывались о полной готовности к работам по уборке снега. Почему же городские дороги так долго и мучительно не могли привести в порядок?

Напомним, конкурс на проведение подрядных работ по очистке улиц был заключён ещё в прошлом году. Действующий контракт – это наследство, оставшееся от прежней администрации. К сожалению, согласно закону они заключатся по известному принципу: кто заявит низкую цену, тот и получит подряд. Жизнь показала, что такой подход – отдавать решение важной городской проблемы в одни руки - не самый эффективный.

- На данный момент не только в Ангарске, но и в Иркутске нет организации, способной в одиночку справиться с подобными природными катаклизмами, - комментирует ситуацию мэр Ангарского городского округа Сергей ПЕТРОВ. *- Никто не будет держать огромный парк снегоуборочной техники, который может понадобиться раз в три года. Поэтому при подготовке конкурса на содержание городских улиц на 2016 год необходимо применить несколько другие подходы.*

Электронные торги на содержание дорог в 2016 году разместят до 20 ноября. Предполагается, что город будет разбит на участки (лоты), которые смогут взять на обслуживание разные подрядчики. Убирать городские улицы смогут 7 разных подрядчиков (по количеству основных городских магистралей), каждый из которых выиграет свой лот в аукционе. При необходимости это даст возможность одному подрядчику взять на временное обслуживание другой, соседский участок. Кроме того, среди обязательных условий в договорах станет пункт об оснащении системой GPS всей снегоуборочной техники. Это сделано для того, чтобы в любой момент иметь возможность отследить, где и на каких улицах производится уборка.

- Такой подход поможет нам оптимизировать расходы из бюджета, справедливо распределяя ресурсы по усилиям и затратам подрядчиков. Уверен, если бы тогда эти моменты при заключении договоров были учтены, сегодня болезненной ситуации не случилось бы, - говорит Сергей Петров.

Начальник управления по капитальному строительству, ЖКХ, транспорту и связи администрации Ангарского городского округа Василина ШУНОВА также пояснила, что на этот раз убирать дороги и тротуары будет один и тот же подрядчик, выигравший определённый лот. Чтобы впредь не получалось, что одна организация счищает снег с дороги на тротуар, а другая с этого же тротуара скидывает обратно на дорогу.

Для того чтобы всё-таки привести город в порядок, в эти дни администрация привлекла к уборке дорог дополнительно шесть субподрядчиков, сегодня на городских улицах работают 34 единицы снегоуборочной техники. За прошедшую неделю было вывезено 2,5 тысячи тонн снега. Уборка городских улиц (сейчас это Ленина, Кошевого, Коминтерна, Социалистическая и другие) идёт полным ходом, ежедневно и без выходных с обязательным вывозом снега.

Виктория КОСТИНА,
фото Николая СТЕРНИНА

● АКТУАЛЬНО

Новая жизнь

Разработаны пути вывода из кризиса муниципального транспортного предприятия

«Ангарский трамвай» – одно из наиболее дотируемых в городе муниципальных предприятий. Субсидии из городского бюджета составляют более 50% расходов на его содержание. На 2016 год на эти цели заложено около 63 миллионов рублей. То есть за год каждый работающий ангарчанин перечислит около 800 рублей на содержание этого МУПа. Между тем сегодня долги предприятия составляют более 25 миллионов рублей, давно не ремонтировался подвижной парк, контактные сети и собственно сами трамвайные пути.



Изменения в движении трамваев дадут экономию 4,5 миллиона рублей.

10 ноября в администрации Ангарского городского округа состоялась пресс-конференция с участием мэра АГО Сергея ПЕТРОВА.

- Мы считаем «Ангарский трамвай» предприятием, абсолютно необходимым городу, и будем делать всё, чтобы его сохранить, - подчеркнул на встрече с представителями СМИ Сергей Петров.- *Однако даже дотируя более половины расходной части, ситуация на предприятии рано или поздно достигнет критического уровня. Речь пока даже не идёт об обновлении парка, мы должны остановить процесс разрушения предприятия.*

Сегодня предприятию поставлена чёткая задача - расписать план модернизации и развития. «Ангарский трамвай» должен не просто жить, он должен самостоятельно выйти из кризиса и зарабатывать деньги. Для начала достичь хотя бы нулевой рентабельности. Однако сегодня средств ни на выплату долгов, ни на модернизацию или элементарно текущие ремонты просто нет. Ведь вся планируемая выручка до конца года будет уходить на погашение накопленных в предыдущие годы долгов. А субсидия из муниципального бюджета – это только зарплата сотрудникам, которых на предприятии более 350 человек. Как в этих условиях жить трамваю?

Как сообщил мэр, в «Ангарском трамвае» разработан ряд мер, который позволит предприятию нормально функционировать и исполнять те задачи, для которых оно было создано. В том числе речь идёт об изменениях в работе некоторых трамвайных маршрутов. Перед этим надо сказать, что в последние месяцы «Ангарский трамвай» опробовал экспериментальную систему контроля и учёта перевезённых пассажиров - были установлены специальные датчики, которые фиксируют посадку каждого пассажира. Систему проверили на всех маршрутах и получили чёткую картину, какие маршруты действительно востребованы, а по каким ангарчане ездят крайне редко. К примеру, маршрут № 10 у ангарчан популярностью не пользуется. Мониторинг показал, что в промзону в среднем утром и вечером ездит около 40 человек. А днём – никто. А при этом обслуживать эти пути, особенно зимой, очень сложно и дорого. Прежде чем по ним поедет пассажирский вагон, должен пройти спецвагон, чтобы расчистить пути от снега, сбить «кружак» с проводов. Только вдумайтесь: себестоимость одной поездки на этом маршруте, то есть затраты на одного пассажира, составляют 216 рублей! Конечно, в промзоне расположены предприятия, на которые как раз и ездят их сотрудники утром и вечером. Но ведь почти все предприятия используют служебный транспорт.

Итак, с 15 ноября трамваи, следующие по маршруту № 5 по направлению из города, после остановки «Управление АНХК» далее будут следовать через остановку «Пересечение» в город. Трамваи, следующие по маршруту № 11 по направлению из города, после остановки «Управление АНХК» далее будут следовать в город. Обслуживание пассажиров на участках от остановки «Управление АНХК» до остановки «Завод полимеров» (маршруты № 5 и № 11) и от остановки «Пересечение» до остановки «Завод бытовой химии» (маршрут № 10) осуществляться не будет.

Кстати, эти изменения в движении трамваев дадут экономию 4,5 миллиона рублей. Кроме того, доходы от перевозок при электронном учёте пассажиропотока позволят увеличить выручку до 20%, а именно: до 20 млн. рублей в год. Прочие доходы от оптимизации деятельности предприятия оцениваются в объёме не менее 10 млн. рублей. Это использование опор контактной сети, которые будут сдаваться в аренду предпринимателям, занимающимся услугами Интернет, сотовой, оптоволоконной связи, сдача в аренду части имущества.

По словам Сергея Петрова, если посчитать все строки, по которым планируется получить экономию и дополнительный доход, то сумма составит минимум 40 миллионов рублей в год. То есть бюджет Ангарского округа сможет сократить расходы на эксплуатацию трамвая более чем в три раза.

Алёна ЛИСОВА,
фото Николая СТЕРНИНА

Материалы подготовлены по контракту с администрацией Ангарского городского округа

● ВОПРОС ДНЯ

ПОВОД: муниципальное предприятие «Ангарский трамвай» объявило о существенных изменениях трамвайных маршрутов № 5 и №11 и о закрытии маршрута № 10 с 15 ноября этого года.



Трамвай – последнее, что у нас осталось от советской власти. Фото Николая СТЕРНИНА

Нужен ли городу трамвай?

Игорь ЧЕРЕДОВ,
председатель СНТ «Приангарье»,
начальник станции «Лодочная»:

- Конечно, нужен. **До нашего садоводства ходит только трамвай № 10. В садоводстве 160 участков, на 90 из них люди живут круглый год.** Машины есть далеко не у всех. На чем они будут ездить в город, вообще не представляю. Другого транспорта до нас просто нет.

Татьяна ПЕТРОВА,
работник УВК и ОСВ, цех 53/83, ОАО «АНХК»:

- Я очень возмущена! Как я буду добираться до работы, если отменят трамвай «десятку»? Чтобы к 7.15 успеть, я сажусь на первый трамвай в 6.15. На служебном автобусе я вовремя не успеваю приехать – мы начинаем раньше всех. **Такси до моего места работы стоит 300 рублей, а зарплата у меня около 15 тысяч.** Кто это решил, что трамваи людям не нужны? Утром и в конце рабочего дня вагоны идут полные. Ну ладно бы сократить, но убирать совсем «десятку» нельзя! Это решение против простых людей.

Максим,
сотрудник ИК-14 (фамилию назвать отказался):

- Колония № 14 - конечная остановка трамвая № 10. И все. Больше сюда ничего не ходит. Здесь работают 200 человек. Половина из них ездит на работу как раз на трамвае. Последнюю неделю у нас только и разговоров, что о закрытии «десятки». Рядом с нами находится исправительная колония № 7 и СИЗО-6. Там тоже люди работают. **Считаем ликвидацию маршрута ограничением наших прав на нормальные условия жизни и труда.**

Нина НЕСТЕРЕНКО,
кондуктор «Ангарского трамвая»:

- Честно говоря, я в недоумении от такого решения. И не только потому, что работаю на этом предприятии. У нас не хватает кондукторов, но водителей достаточно. Значит, будут кого-то сокращать. Пока нам ничего не сообщают, узнаем сами по «сарафанному радио». **Ненормальная ситуация. Как вид транспорта трамвай, безусловно, нужен.** В частности, родителям с колясками, которые, кроме как на трамвае, не смогут добраться до нужного места ни на чем другом.

Олег МОРГУНОВ,
спасатель Юго-Западного спасотряда:

- Закрытие «десятки» меня лично не удивило. По всему видно, что трамваям в городе приходит конец. Причем этот конец не случайный, а организованный и спланированный. **Я столько ждал, когда проложат обещанную трамвайную линию до железнодорожного вокзала, но в итоге возвращаюсь по вечерам домой оттуда на такси.** Маршрутки после девяти вечера туда не ездят.

Монополизация городского транспорта одним перевозчиком полностью лежит на совести муниципальных чиновников.

Борис СИРОТА,
руководитель группы строительного контроля УКС АНХК:

- Вопрос, нужен Ангарску трамвай или нет, поднимается не первый год. На мой взгляд, нужен. Это экологический чистый транспорт, для нашего промышленного города это несомненный плюс. Чтобы сохранить «Ангарский трамвай», нужна долгосрочная стратегическая программа по поддержке предприятия в плане ремонта и реконструкции подвижного состава, путей, электросетей, создания условий для нормальной работы предприятия. Закрытие даже одного маршрута повлечет за собой увольнение персонала. А у каждого работающего там семьи, дети. Сейчас и так сложно найти работу. Считаю, что монополизация городского транспорта одним перевозчиком полностью лежит на совести муниципальных чиновников. Вспомните, как в начале 2000-х разобрали трамвайные пути до Цемпоселка, мотивируя это малым пассажиропотоком и неокупаемостью маршрута. **А люди страдают от этого решения до сих пор!** Автобус там приходится ждать по полчаса, а то и дольше, особенно после большого снега. Нужно этот вопрос выносить на обсуждение Общественной палаты.

Олег ДВОРНИКОВ,
председатель общественной независимой первичной профсоюзной организации Ангарского завода полимеров,
член «Общественного народного фронта»:

- Трамвай - слишком затратный вид транспорта для бюджета. Раньше, когда автомобилей было мало, трамвай, несомненно, был нужен. Пути, конечно, разбирать не стоит. Вдруг времена изменятся? А сейчас большинство ездит на работу на своих машинах или на служебном транспорте. Предприятиям, где нет служебных автобусов, стоит озаботиться их приобретением. Так что ничего страшного не вижу.

Александр ЕФИМОВ,
работник подрядной организации:

- Как закрывают «десятку»? Вы шутите? А как нам теперь добираться до работы? Комбинат – это же огромная территория, по которой пешком не погуляешь. У всех предприятий свои проходные. А сколько на территории комбината самых разных маленьких фирм? Я расстроен.

Валентина КУРИЛОВА,
работник ОАО «Невская косметика»:

- Трамвай нужен! Без него работникам «Невской косметики» будет плохо, хотя у нас есть служебный автобус. Руководство нас уже предупредило о том, что с 15 ноября до завода на трамвае уже не доедешь. А такая необходимость возникает. **Выход один: брать такси. И это в то время, когда люди на свои налоги содержат муниципальное предприятие «Ангарский трамвай».** Пусть лучше администрацию сократят и «Саяны» вернут людям!

Елена МАКАРЕВИЧ,
начальник транспортного отдела Ангарского завода полимеров:

- Раньше трамвай № 5 ходил до новой площадки завода полимеров, наши работники на нем ездили на работу, но пути разобрали еще при Евгении КАНУХИНЕ. Теперь мы обходимся без трамвая – у нас служебный автотранспорт. Им мы пользуемся, когда нужно съездить по служебным делам, например, в управление АНХК. А если кому-то из работников нужно съездить в город по личным делам или из города приехать на завод, он **вынужден брать такси – другой возможности добраться до нас просто нет.**

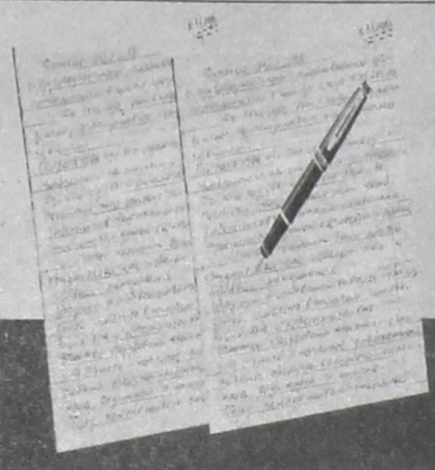

Письма БЕЗ ЦЕНЗУРЫ

665830, г.Ангарск, ул.Ленина, 43
редакция газеты "ВРЕМЯ"
e-mail: vrem@irmail.ru

● ОЧЕВИДЕЦ

Счастливый голубь

Когда на душе весна

В субботний день, 7 ноября, на ветке дерева около девятиэтажки в 85 квартале бился голубь. Кусок бечевки, привязанный к его лапке, зацепился за ветку - птица попала в плен, повиснув вниз головой.

Через несколько минут около дерева собрались несколько женщин, безуспешно пытавшихся спасти голубя. Сразу стало понятно, что им это вряд ли удастся. Оставалось взывать к проходящим мимо мужчинам. Трое прошли, не удостоив внимания.

Но, видимо, голубь родился под счастливой звездой - появился его спаситель. Ситуация начала развиваться по другому сценарию. Вначале мужчина попытался нагнуть ветку, потом залезть на дерево - не получилось.

Пока женщины рассуждали, где взять ножовку, чтобы спилить ветку и освободить пленника, оказалось, что за инструментом уже убежала жена этого мужчины. Через 15 минут птица была освобождена. **Осталось добавить, что спас голубя Виктор КУЧЕРЕНКО, работник комбината.**

Совсем небольшая история нашей городской жизни. Все участники этой истории могли пройти мимо. Не прошли...

И на душе стало теплее.

Татьяна Б.

● РЕЦЕПТ

Живая вода

Как отличить её от мёртвой?

Искренне благодарю редакцию газеты «Время» за публикацию моих статей. Люди звонят, просят объяснить подробнее. Мои статьи - это информационная медицина. Я только привожу примеры, на основании которых читатель может сделать свой вывод.

«В моей практике был случай полного выздоровления 50-летней женщины от ишемической болезни сердца. Переход на безкальциевую воду способствовал полному выздоровлению в течение четырех месяцев», - рассказывает академик Николай Григорьевич ДРУЗЬЯК.

Врач, кандидат наук Геннадий Михайлович КИБАРДИН пишет: *«Качество воды следует оценивать по содержанию в ней кальция. Более полезна природная вода, содержащая мало кальция (не более 20 мг/л). Следствием этого является низкий уровень кальция в крови (около 5 мг в 100 г крови), что является одной из главных причин долгожительства»*.

Доктор медицинских наук Иван Павлович НЕУМЫВАКИН утверждает: *«Неорганический кальций не усваивается, вследствие чего часты переломы костей, особенно шейки бедра. Органический кальций - это улучшение обменных процессов, работы печени, почек, желудочно-кишечного тракта, гибкость суставов, позвоночника, мембран клеток. В развитии патологических процессов и старении виноват не органический кальций, а неорганический»*.

Заслуженный врач Н.Н. МАКОВЕЦ: *«Роль кальция в организме человека очень велика. Поступает кальций в организм с питьевой водой и разнообразным питанием.* ***Болезни зрелого и пожилого возраста - атеросклероз, обменный полиартрит, остеохондроз - развиваются на фоне повышенного кальциевого фона крови.*** *Вода, содержащая нормальное количество кальция, хорошо усваивается организмом, является хорошим растворителем для продуктов жизнедеятельности организма, способствует выведению из организма избыточного количества солей. Это дает возможность изменить кислотно-щелочное равновесие крови в кислую сторону (pH 6,95), тогда кровь сама выполняет роль антиоксиданта, нормализует обмен веществ, очищает организм от избыточного количества кальция. Все, кто пользовался такой водой, отмечают улучшение самочувствия, прилив бодрости»*.

А вот нашел у знаменитого Поля БРЭГГА: *«Я вырос в той части Вирджинии, где питьевая вода жесткая. Она насыщена неорганическим кальцием. Многие мои родственники и друзья умирали, и все преждевременно состарились, потому что неорганические вещества накапливаются на стенках артерий и вен, что ведет к их отвердению, а затем и к смерти»*.

1000 лет назад Авиценна сказал: *«Вода различается не в отношении водянистого вещества, а смотря по тому, что к ней примешено»*.

Делаем вывод: чем больше кальция в воде, тем хуже для нашего здоровья.

Владимир Васильевич КОЖЕВИН

● КНИГА

Повесть о «Китойлесе»: правда или вымысел?

Мнения читателей разделились

В читальном зале библиотеки ДК «Нефтехимик» прошла презентация книги ангарчанина Сергея НИКИФОРОВА «Над рекой Китой», изданной на средства автора. Книга заявлена как документальная повесть и рассказывает об истории передового в советские годы орденоносного предприятия «Китойлес», начинавшего свою трудовую деятельность с делянок в восточносибирской тайге более ста лет назад и разрушенного в 2002 году реформами.

В читальный зал библиотеки ДК «Нефтехимик» пришли поэты и писатели, краеведы, а также бывшие работники «Китойлеса», среди которых была вдова его гендиректора, героя Социалистического труда Евгения КОНДРАТОВИЧА Нина Яковлевна.

Первое слово на презентации взял руководитель городской авторской литературной студии Валерий КИРИЧЕНКО. Он представил собравшимся автора книги.

Сергей Никифоров родился в 1933 году в селе Маяки Читинской области. В 15 лет, будучи старшим среди шестерых детей, потерял мать, жил у родственников. В 1952 году призвали в армию, потом учеба в лесотехническом техникуме и сибирском технологическом институте и работа на разных должностях лесной и деревообрабатывающей промышленности. 11 лет проработал в «Китойлесе».

У Сергея Гавриловича, кроме новой книги, изданы еще 5. Кстати, Сергей Гаврилович – родной брат известного в городе общественника Анатолия Гавриловича Никифорова.

Обсуждение новой книги получилось жарким. Главный спор разгорелся на тему: документальная это повесть или художественная? По отзывам получилось, что все-таки художественная.

Поэт Александр БЕЛАВКИН принес на презентацию старинные фотографии, датированные 1860, 1912 годами. Он рассказал, что его близкие родственники тоже были связаны по жизни с работой в леспромхозах и «Китойлесе», и он очень рад, что вымышленная фамилия ШАРОНОВ (главного героя повести) совпала с фамилией его родственников. При этом он тоже посчитал повесть и описанных в ней людей и события вымыслом.



■ Тираж новой повести всего 100 экземпляров. Уже сегодня книга – библиографическая редкость.



■ В книге много интересных старых фотографий. Жаль, что они никак не подписаны: где это и когда снято, читатель может только догадываться.

С этим не согласились вдова Кондратовича Нина Яковлевна, бывший секретарь партийной организации «Китойлеса» Тимофей КАМЕНЕЦ и гл. инженер Леонид СИДЕЛЬНИКОВ. Спор «потушил» Валерий Кириченко:

- Есть такое понятие «эклектика» - это когда в книге есть и художественное, и документальное. Так что давайте в дальнейшем по согласию автора поможем автору пополнить повесть фактами и переиздать эту книгу.

Сергей Никифоров рассказал, что, когда закрылся «Китойлес», он три года прожил у брата в Усть-Илимске, а, вернувшись обратно, съездил в поселок Китой (ныне микрорайон), прошелся по территории и что увидел?

Везде растет трава да мелкий кустарник, здания стоят без рам и дверей – полная разруха. Никаких признаков человеческой души, кроме бродячих собак. А ведь какое мощное было предприятие!

Печаль сгладил бард Геннадий ЛЕХОВ. Он прекрасно исполнил под гитару свою песню про реку Китой «Здесь наш дом родной» и другие. Кстати, всем было интересно узнать, что названия наших рек, озер и старинных поселков - бурятские. Так, река Китой в переводе значит «бурный волчий проток».

В конце краевед Александр СЕРЕДКИН сообщил о планах по созданию музея истории Ангарска, призвав ангарчан собирать вещи и документы времен создания города.

Александр ГОЛЬСКИЙ

ЦИТАТА

«...Все напоминает большую черную птицу, только что вылезшую из мутной воды, которой невозможно взлететь. А память все же осталась и прежде всего о его бывшем директоре КОНДРАТОВИЧЕ Евгении Павловиче. Не зря он получил «звездочку». Этот человек «жал» на своих замов, начальников, специалистов, чтобы все больше преображался старый деревянный поселок новыми благоустроенными домами, асфальтированными дорогами, новыми цехами с оборудованием. Человек стремился работать по новой технологии. А теперь? Остались одни развалины. Все разворовано. Позор и преступление!»

Сергей НИКИФОРОВ «Над рекой Китой»

● ВОПРОС

Тётя, вы кто?

Почему дети не хотят идти в детский сад

Я коренная ангарчанка, много лет проработала в детском саду, стаж моей педагогической деятельности 38 лет. Сегодня вожу внука, которому пять лет, в тот же детсад, в котором работала сама. Удивительно хороший садик, замечательный педагогический коллектив. Только бы радоваться, но... Ежедневно сталкиваюсь с тем, что не знаю, кому утром буду отдавать ребенка. Сегодня один воспитатель, завтра – другой, послезавтра – третий. Нежелание внука идти в детский сад стало совершенно понятным. Родителям не у кого спросить, как ребенок провел день.

Оказывается, работа д/у построена по удивительной схеме: три воспитателя на две группы. Похожая ситуация и в других детских садах.

Страдает качество дошкольного воспитания. Ведь родители приводят детей в детсад в надежде, что опытные воспитатели умело и правильно подготовят детей к школе. Или к школе теперь тоже надо готовить с репетиторами?

Хочется задать вопрос управлению образования нашего города: что происходит? Почему взялись экономить на самых маленьких?

В разговоре с педагогами выяснилось, что их заставили работать по такой схеме, а кроме того, заставляют по очереди идти в отпуск без содержания. Я точно знаю, что есть закон о штатном расписании, в котором говорится, что воспитателей в группе должно быть два.

В мое время было два воспитателя в группе, мы старались даже на больничном не сидеть, чтобы не подводить свою сменщицу, не бросать детей, чтобы они шли в садик с радостью.

Умышленно не называю номер детсада и свое имя, но мне хотелось бы, чтобы мое письмо было опубликовано, и, конечно, получить ответ от управления образования.

Без подписи

● МНЕНИЕ

Не ваше место

Где сидеть собаке в автобусе

Хочу поднять вопрос о перевозке собак в городских автобусах. Не раз становилась свидетельницей, как пассажиры везут с собой в автобусе собаку. Хорошо, если человек добросовестный и перевозит собаку в наморднике, держит на коротком поводке и занимает место так, чтобы собака не мешала другим пассажирам. К таким никаких претензий. Но таких, к сожалению, я у нас не встречала. Понятно, что в жизни всякие ситуации случаются. Мало ли куда надо человеку поехать с собакой.



■ Собака, конечно, может сидеть на сиденье. Но только в том случае, если это сиденье личного автомобиля ее хозяина.

Возмущение вызывают те, кто ездит в автобусах со своими собаками, порой очень даже немаленькими, без намордников и даже без поводков. Забегает такой домашний любимец в автобус, начинает обнюхивать всех подряд, шаркаться шкурой о пассажиров. А хозяин (хозяйка) умильно смотрит и плевать хотел (хотела) на то, что животное доставляет неудобства другим пассажирам. А некоторые заходят с каким-нибудь догом размером с дом и без намордника. На возмущение пассажиров говорят: *«Да он у меня добрый и не кусается»*.

Последний случай возмутил меня больше всего. **В пятницу, 30 октября, в маршруте № 7 примерно в 16 часов ехала женщина с большой собакой. Сидела она на заднем сиденье, перед выходом, а рядом, на сиденье, сидела её собака (см. фото).** А кто сядет потом на это сиденье - выйдет из автобуса в испачканной одежде. Ведь хозяйка собаки при выходе не вытерла сиденье от шерсти и грязных лап своего питомца.

Если следовать букве закона, то перевозка домашних животных в общественном транспорте таким способом запрещена. Да и в автобусах висят правила, где черным по белому написано: **«Перевозка домашних животных запрещена, кроме мелких грызунов и птиц в клетках»**.

Хочется, чтобы люди у нас соблюдали правила перевозки животных. И водители смотрели, кто заходит в салон автобуса. В любом случае в общественном транспорте на собаке должен быть намордник, как бы это не нравилось собаке или ее хозяину.

Ядвига КУДЕЛИНА, фото автора

● КАДРЫ

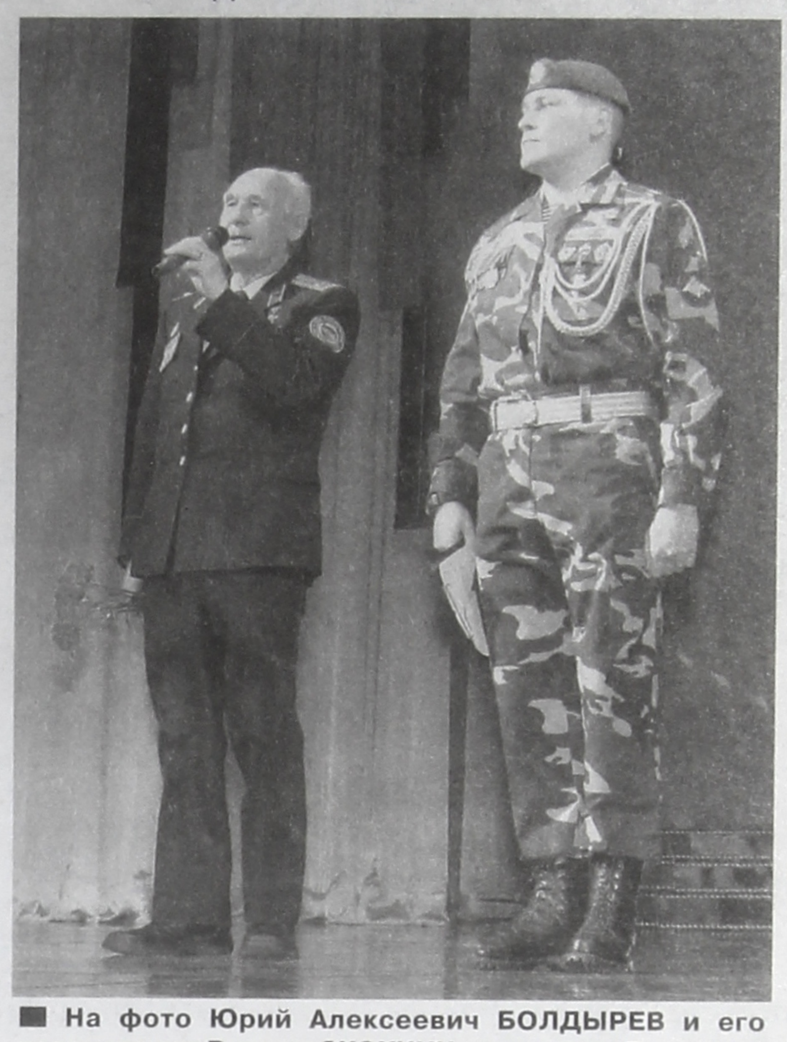

■ На фото Юрий Алексеевич БОЛДЫРЕВ и его воспитанник Виктор СКОКНИН, которому Болдырев доверил свою школу ещё при жизни.

Фото из архива редакции

Верните СКОКНИНА!

Что «Мужеству» надо

Юрий Алексеевич БОЛДЫРЕВ в своё время говорил: *«Патриотизм не воспитаешь за деньги»*. Поэтому, уже пройдя через школу «Мужество» и с болью в душе наблюдая за тем, как приходит в упадок дело, которому Юрий Алексеевич посвятил всю свою жизнь, хочется вмешаться в этот конфликт, восстановив в должности директора ВПШ «Мужество» Виктора СКОКНИНА, пока мы не потеряли будущее нашей школы!

Осенью прошлого года на страницах газеты «Время» было опубликовано письмо выпускников военно-патриотической школы «Мужество» в защиту бывшего директора В.С. Скокнина и назревающем в стенах школы конфликте между ним и нынешним руководителем школы В.И. БЕЛЯЕВЫМ.

Прозвучал крик о помощи, но администрацией он не был услышан. Больше так не может продолжаться. Пришла пора разобраться в сути конфликта, дав критическую оценку происходящему.

Для каждого ангарчанина слова «Ангарск» и «Мужество» нераздельны. История создания и развития школы неразрывно связана с Почётным гражданином города Ангарска, гвардии подполковником Юрием Алексеевичем Болдыревым. А начиналась она в далёком 1987 году, когда при ангарском Дворце пионеров и школьников был создан кружок парашютистов-десантников. Тогда на 25 мест записались 98 человек. Кружок был преобразован в военно-патриотическую школу, которой Юрий Алексеевич бессменно руководил 20 лет. Но возраст дал о себе знать, и в 2007 году Юрий Алексеевич передал бразды правления человеку, который, по его мнению, мог с честью нести знамя школы. Этим человеком стал выпускник школы «Мужество» 1995 года Виктор Скокнин.

Надо отдать должное Юрию Алексеевичу - он не ошибся в выборе преемника. За годы руководства Виктор Скокнин не раз доказывал, что не зря занимает должность директора ВПШ «Мужество». Под его руководством школа неоднократно становилась победителем и призёром различных конкурсов, турниров и соревнований, не только на уровне города и области, но и России. Можно с уверенностью сказать, что **за время пребывания в должности Виктор Скокнин сделал из военно-патриотической школы «Мужество» имени Юрия Алексеевича Болдырева лучший в регионе центр допризывной подготовки подростков.**

В начале 2014 года В. Скокнин доверил управление школой выпускнику В.И. Беляеву, на данный момент занимающему должность директора школы.

Что же за этот срок сумел сделать новый начальник?

По сути ничего. Подготовка ниже среднего, желание прийти в школу, как раньше, пропало, нет стимула, нет человека, на которого можно равняться. За время его руководства практически не проводятся родительские собрания. Кто-то скажет, что год - это маленький срок, но для «человека дела», как говорит о себе В.И. Беляев, год должен быть достаточным, чтобы заявить о себе. За этот срок Беляев никак не зарекомендовал себя, авторитета в коллективе, среди курсантов и выпускников не имеет, контакт с детьми не налажен, появляется только на построениях, в коллективе при этом каждый занимается чем хочет! Поэтому школа потихоньку стала угасать, существуя по инерции за счет того, что было достигнуто при Ю.А. Болдыреве и В.С. Скокнине.

При этом В. Беляев запретил Скокнину появляться в школе (!), очевидно, усмотрев в нем угрозу для своего авторитета руководителя. Заручившись поддержкой компании людей, которые мнят себя ветеранами «элиты» российских войск (СЕМЕНЮТА, ЖУРКИН, ГОРОБЕЦ и т.д.), Беляев, по нашему мнению, вместо того, чтобы развивать и продолжать дело Юрия Алексеевича Болдырева, уничтожает школу своим бездействием, превращая её в одну из многих малопонятных организаций, с такими же малопонятными делами.

В. Беляев забыл, что дело не в личных амбициях руководителя, а в тех, ради кого «Мужество» было задумано в 1987 году и осуществлялось до сих пор. В детях.

Колонну школы «Мужество» на параде 9 мая возглавлял вместо директора В.С. Скокнин. Как говорится, без комментариев.

Всего 88 подписей

● ПРОВЕРКА



■ В перечень социально значимых продуктов входят 25 наименований. Что не мешает ценам на них расти как всем остальным.

Цены без умысла

Год назад по распоряжению генеральной прокуратуры в России начались проверки объектов торговли с целью не допустить необоснованного повышения цен на продукты питания.

Как правило, проверяющие выезжают на крупные объекты торговли, где ангарчане закупают продукты в значительных объемах: «Сатурн», «Шанхай-молл», рынок «Народный», рынок в 205 квартале, «Фея» и другие. К участию в рейдах привлекаются специалисты Роспотребнадзора и ветнадзора.

- Спектр выявляемых нарушений самый широкий - начиная от ненадлежаще оформленных ценников (этим грешат все проверяемые объекты торговли) до просроченных продуктов и выявления продукции, попавшей под эмбарго. Как правило, это сыры французского происхождения, - рассказал нашей газете Александр ШАРЫПОВ, помощник прокурора г. Ангарска.

Одно из самых распространенных нарушений – хранение продукции вне холодильных ларей и нарушение условий хранения в целом.

- Крайне запущена в этом плане ситуация на «Сатурне». Мы нашли там огромное количество обезличенной продукции (мясо кур, говядина, свинина). Всё это хранится без требуемой упаковки, которая не позволяет установить источник и сроки ее изготовления. Видели мясо в мешках из-под картошки даже не в морозильном ларе, а на проходе. С разрубочной колоды годами не делали срезов и не обрабатывали солью, как положено, - продолжил Александр Ахатович.

Аналогичные нарушения зафиксированы и на «Шанхаймолл». Также там часто отсутствуют вывески, на которых предприниматели обязаны размещать необходимую информацию о себе. По словам помощника прокурора, нарушения есть практически в каждой торговой точке. Лучше прочих на этом фоне выглядит рынок «Народный».

- Это муниципальное предприятие, им волей-неволей приходится осуществлять должный контроль. Нарушения там тоже есть, но они не такие страшные, как на предприятиях, находящихся в частных руках.

По данным проверок, за период с января по август повышение на 20-40% показали соль, чай черный байховый, масло растительное, мандарины. Одно время в цене значительно поднялась гречка, но сейчас пошла на спад. Более или менее стабильна цена на сыр. Нарушений, связанных с умышленным завышением цен, на территории города не выявлено, подчеркнул Шарыпов. Цены везде примерно одинаковые.

Кроме ценообразования, проверяющие параллельно отслеживают динамику стоимости аренды торговых мест. В последнее время цена аренды везде стабильна. Зато появилось немало закрытых торговых точек на «Сатурне», «Юности», чего давно не было.

По результатам материалов проверок, составленных сотрудниками Роспотребнадзора и ветнадзора, прокуратура выносит постановления о возбуждении дел об административных правонарушениях по соответствующим статьям. Таких дел уже больше десятка, но ни одного, касающегося завышения цен.

Виктория КОСТИНА, фото Николая СТЕРНИНА

● АКТУАЛЬНОЕ ИНТЕРВЬЮ

Светлана КАЖАЕВА:

«Народный» рынок – лакомый кусок

После публикации «Дело об огурце» («В» №112 от 17.10.2015) в редакцию продолжают звонить ангарчане. Люди интересуются дальнейшей работой рынка «Народный», работу которого контрольно-счетная палата признала не вполне эффективной. Мы встретились со Светланой КАЖАЕВОЙ, бывшей и.о. мэра АМО, которая стояла у истоков создания этого муниципального казенного предприятия, чтобы напомнить, как всё задумывалось.



– Став мэром АМО, Владимир ЖУКОВ пошел навстречу местным сельхозпроизводителям, которые много лет просили власть организовать рынок для торговли без посредников. Понимая, что в местном бюджете нет денег на строительство, мы стали искать готовое здание с переводом его в статус сельхозрынка. Так вышли на здание бывшего магазина «Октябрьский», где удачное местоположение и большой поток покупателей. Мы ходили на грани фола, чтобы сделать задуманное в рамках закона. На совещаниях одни юристы говорили, что открывать рынок законно, другие – нет. И только в тандеме с Любовью СУББОТИНОЙ, заместителем главы администрации АМО, удалось всё сдвинуть с мертвой точки.

- Особые сложности были с переводом магазина именно в статус рынка?

- ФЗ «О сельскохозяйственных рынках» диктовал особые требования. Поэтому рынок решили открывать в усеченном варианте, без продажи живой скотины, птицы, кормов и т.д. Рассчитывали со временем расширить филиальную сеть рынка в других районах, за пределами города. Но единства не было ни в службах, ни между депутатами. Перевод здания из магазина в рынок согласовали только благодаря предложенной идее главного архитектора г. Ангарска Наталье РУСАКОВОЙ. Проект рынка обошелся бюджету АМО в 1млн.800 тыс. рублей. Чтобы реализовать его, я обратилась за финансовой помощью на крупные городские предприятия, но получила отрицательный ответ. Не помог и министр сельского хозяйства, и губернатор ЕРОЩЕНКО. Пришлось уговаривать депутатов района, многие из которых были категорически против.

Мне не раз пришлось вывозить бюджетную комиссию из числа депутатов на рынок, убеждая, что нельзя останавливаться на полпути. В итоге рынок «Народный» открылся 16 марта 2014 года и обошелся бюджету с ремонтом и приобретением оборудования в 55 млн. рублей. Мы совсем не просто так остановились на организационно-правовой форме этого предприятия. Сделали не МУП, а казенное предприятие, которому можно предоставлять субсидии из бюджета, с единственной целью - сдерживать цены для социально не защищенных слоев населения и дать возможность сельхозпроизводителям продавать продукцию с низкой наценкой.

- Стоимость торгового места для садоводов-огородников составила 5 рублей в день. А другим категориям?

- Крупные сельхозпроизводители платили аренду в пределах 8 тысяч рублей в месяц. Другие категории продавцов - 10 тысяч рублей. Не знаю, как сейчас. Для контроля на рынке была разработана специальная методика по регулированию цен. Для этого изучались средние цены на продукцию на всей территории АМО. На рынке они должны быть на 10-15% меньше. Мы планировали держать такую арендную плату постоянно. Чтобы рынок действовал при низких ценах, рассчитывали из бюджета компенсировать затраты на его содержание в виде субсидий.

- Сейчас дачники жалуются на засилье перекупщиков, которые приезжают даже из Иркутска.



■ Для контроля на рынке была разработана специальная методика по регулированию цен.

- Наперед зная смышлёность нашего народа, мы предполагали, что люди будут подтаскивать не своё. И когда разрабатывали примерные договоры аренды, предусматривали, что, если продавец реализует не свою продукцию, он рискует потерять место навсегда. Это было важное условие. Я настаивала не жалеть никого: если один не соблюдает условия и его выставят, другой задумается. В то же время администратор рынка или представитель сельхозотдела мог выехать к производителю и проверить количество скотины, кур, наличие теплиц и прочее: а своё ли тот продает?

Проект рынка не родился за два дня. Это как с трудом выношенный ребенок, которого сегодня никто не воспитывает. Мне не хватило времени до конца реализовать идею создания муниципального рынка в силу обстоятельств, которые ангарчанам известны. Сейчас рынок развивается хаотично. А ведь дело оставалось за малым: утвердить на Думе порядок формирования и контроля цены на муниципальном рынке и контролировать это.

- Ваш прогноз на будущее?

- Цены уже поднимают, скоро заявят о неэффективности предприятия. Потом его «прихватизируют», и в один прекрасный день мы узнаем, что «Народный» рынок стал частным. Это же лакомый кусок: он в хорошем состоянии, да еще отремонтирован за счет бюджета! Его годовое содержание обходилось в пределах 20 млн. рублей, что почти полностью покрывалось за счет арендаторов. У нас не было цели сделать его чисто сельскохозяйственным, но 70% должны были составлять именно сельхозпроизводители, что и было соблюдено. Сегодня еще не поздно переиграть ситуацию, вернув к тому, что задумывалось.

Оксана ТИХАЯ, Фото Николая СТЕРНИНА

С.Б. КАЖАЕВА и ПАРТНЁРЫ
Услуги по ведению налогового и бухгалтерского учёта.
Налоговые и гражданские иски и споры
☎ 8-908-648-32-44
реклама

● СПЕЦИАЛЬНЫЙ РЕПОРТАЖ

Глаз выколи

Ночь в городе начинается в 18 часов

Зима сама по себе темное время года. Она у нас ассоциируется не только с морозом, но и со сплошной ночью. Поэтому для нас так важно, чтобы улицы были освещены. Когда в начале ноября Ангарск засыпало месячной нормой снега, передвигаться по ночным обледенелым дорогам стало не просто трудно, но и опасно для жизни. Зря стараются ДК, библиотеки, спортивные учреждения – немногие рискуют дойти до них по темноте.



Улица Гагарина, справа детская поликлиника. 19.05.

А ведь вечером жизнь в городе не останавливается. Люди возвращаются с работы и учебы, родители забирают детей из кружков и секций, встречаются с родными и друзьями. В конце прошлой недели мы проехали по городу, чтобы увидеть, как работает ночное освещение.

Увы, хорошего увидели мало. В основном освещены только центральные улицы. Все фонари горят на улице Файзулина, части Ворошилова, естественно, на Карла Маркса, Ленина и Ангарском проспекте. Однако стоит проехать по той же улице Ворошилова, в сторону парка имени 10-летия Ангарска, как картина меняется. Например, освещен бассейн «Ангара», а от него до стадиона фонари освещают только часть дороги. Опоры есть и на другой части улицы, но они без ламп. На аллее Любви ярко освещен лишь торговый павильон. Похоже, на всю остальную часть парка тратить электричество посчитали ненужной роскошью.

В нескольких районах города не освещены целые отрезки улиц. Или фонари горят по принципу один через три. На улице Глинки, от стадиона до пересечения с Московской, мы увидели всего одну опору освещения рядом с пешеходным переходом. А ведь тут находятся школа № 31 и музыкальная школа, где занятия часто заканчиваются после шести часов вечера. Два с половиной года назад, не так далеко отсюда, возле бывшего кинотеатра «Пионер», зарезали ангарчанку, возвращавшуюся домой в восьмом часу вечера.

На улице имени Героев Краснодона уже больше полугода горят две лампы! На улице Ворошилова, от Чайковского до пересечения с улицей 40 лет Октября, фонари также освещают дорогу лишь с одной стороны. На другой - сплошной мрак. Не горят фонари на части улицы Октябрьской, улицы Сибирской, улицы Маяковского.

> **На улице имени Героев Краснодона уже больше полугода нет ни одной работающей лампы!**

К слову, одну нецентральную улицу вполне можно назвать образцовой в плане освещения. Это улица Крупской, в районе МАНО, где яркие желтые фонари испускают ровный и сильный свет. Полностью освещена и Троицкая, в районе церкви, на которую в прошлые годы было немало нареканий.

Едем по улице Декабристов, за колхозный рынок. В 17а микрорайоне, на конечной остановке автобуса № 10, нет ни фонаря, ни остановочного павильона. А ведь район достаточно оживлённый: здесь и автомойка, и гаражи, и жилые дома. Как здесь, на окраине, люди ожидают автобус?

Проезжая мимо сквера возле музея Победы, обращаем внимание, что в нём горят всего три фонаря. Многие были бы рады спрямить свой путь, торопясь домой после работы или учебы, по освещенным дорожкам. А так - небезопасно.

Однако самая большая беда с внутриквартальным освещением. Мрачные и темные жилые массивы лишь кое-где пробивает редкий свет лампочек над подъездами, который совершенно не решает проблему освещения, а значит, и безопасности в ночное время.

Совершив свою экскурсию по вечернему городу, мы ясно поняли, почему ангарчане напрочь забыли о пеших вечерних прогулках. Вот так выйдешь погулять и соберешь на свою голову. Или упадешь, или ограбят. В основном в это время суток люди передвигаются на общественном или личном транспорте либо в такси.

Однако, как в той поговорке, наши люди в булочную на такси не ездят. Нет у простого ангарчанина столько средств. Поэтому средства на освещение улиц должны быть предусмотрены администрацией городского округа, чтобы Ангарск вновь начал походить на современный город, а не на темный 90-х годов преступный городок.

Оксана ТИХАЯ,
фото Николая СТЕРНИНА

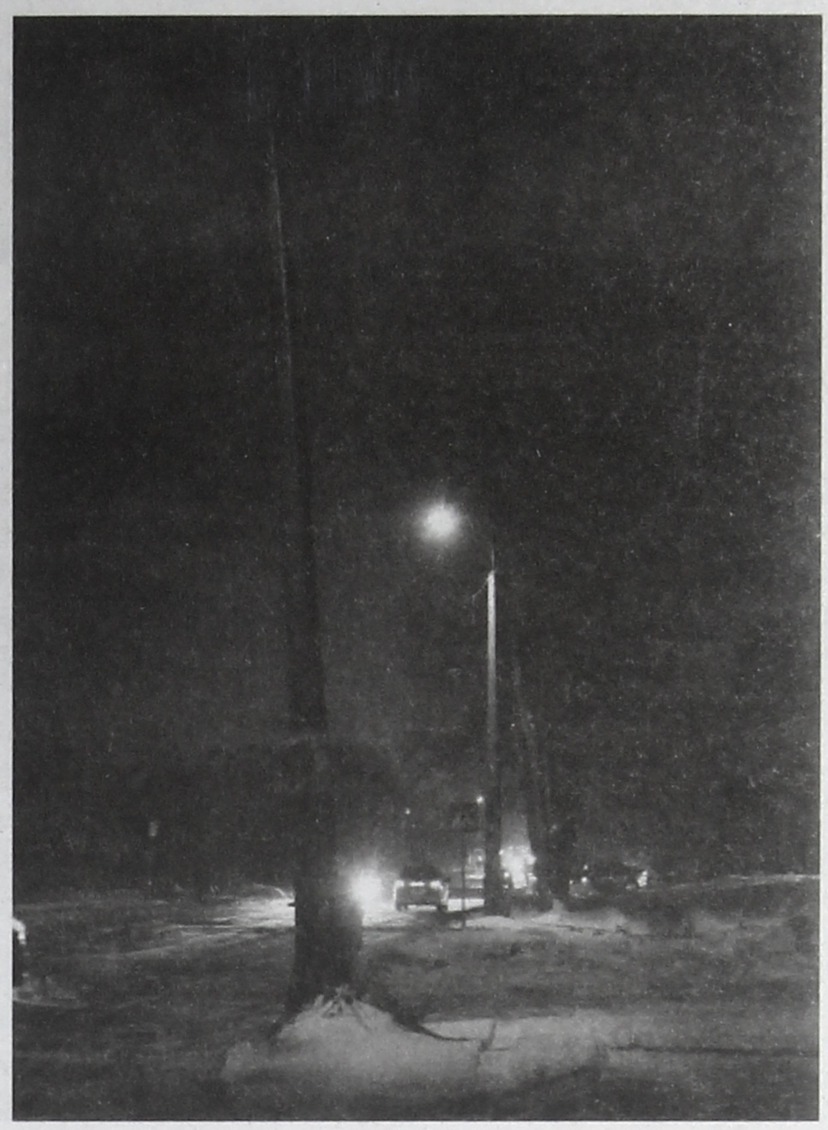

Улица Декабристов, в районе 15 микрорайона. 18.20.

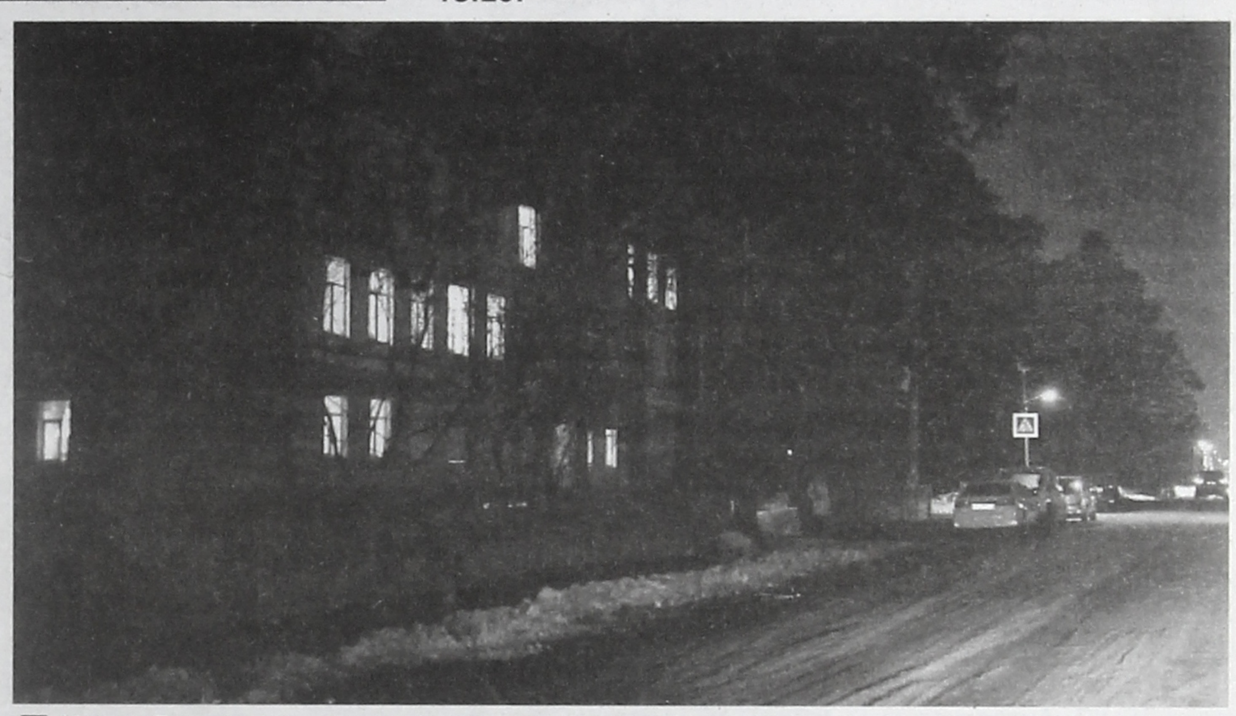

Улица Глинки, слева музыкальная школа. 19.15.



Улица Декабристов, конечная остановка маршрута № 10. 18.35.



Улица Московская, справа магазин «Спар». 19.20.

● ПЛАНЫ

Многоходовка

Сразу несколько отделений городской детской больницы ждёт переезд

Оптимизация. В переводе с латинского это слово означает «наилучший». По идее хорошая вещь, рациональный подход к делу можно только приветствовать. Однако у нас в России это слово стало если не ругательным, то как минимум нарицательным.

На прошлой неделе педиатры детской поликлиники № 4 в 12а микрорайоне позвонили в нашу редакцию и рассказали об изменениях, которые их ожидают. В поликлинике два педиатрических отделения. По словам врачей, скоро вторую службу, охватывающую микрорайоны 10, 15, 17, 18, 19 и 22, переведут в помещение дневного стационара поликлиники № 4 детской городской больницы в 15 микрорайоне (бывший санаторий «Бодрость»). Сам стационар переедет в здание профилактория «Багульник». Кроме этого, переезд ожидает отделение узких специалистов, которое находится рядом с поликлиникой № 4, на первом этаже жилого дома (12а микрорайон, дом № 15). Узких поднимут на 3 этаж поликлиники.

Зачем нужна такая многоходовка и кому от этого станет лучше? Мы задали эти вопросы Валерию ГОЛУБЕВУ, главному врачу ОГАУЗ «Ангарская городская детская больница № 1». Однако руководитель детской больницы устно нам не ответил, сказал буквально: *«Вопрос находится в стадии рассмотрения и решается»*, и предложил редакции писать официальный запрос и дожидаться ответа на него. Самый минимальный срок ожидания ответа на запрос – неделя.

Редакция воспользовалась своим правом получить информацию из других источников. И описать всё своими словами. Тоже, между прочим, жанр.

Мы узнали, что главным аргументом в пользу переезда стала та самая пресловутая шаговая доступность, о которой все любят говорить в последнее время. Мол, медицина станет ближе к своему маленькому пациенту. Положим, да, от 17, 18, 19 и 22 микрорайонов шагать до 15-го ближе, чем до 12а. Хотя ненамного. На одну остановку.

Тогда почему многие из врачей второго отделения педиатрической службы 4-й поликлиники негативно восприняли новость о переезде? Вот их аргументы.

Во-первых, само помещение бывшего санатория «Бодрость» явно не приспособлено под поликлинику. Здесь узкие коридоры и нет необходимого количества просторных холлов, где родители с детьми могли бы ожидать приёма врача. Кто был в поликлинике и в дневном стационаре, тот поймёт, о чём речь, разница в планировке этих помещений очевидна. У кого есть малолетние отпрыски, тот знает, что скучающие в неволе, в неконтролируемой толпе, капризные от болезни дети быстро превращают замкнутое пространство в филиал дурдома.



■ **Дневной стационар (бывший санаторий «Бодрость»). Холл на входе. Чтобы разрешить здесь педиатрию, требуется ещё несколько таких просторных помещений для ожидания.**



■ **Здание «Багульника». Площади профилактория в 5 раз больше площадей дневного стационара в 15 микрорайоне.**

Во-вторых, здесь не во всех кабинетах есть умывальники. А без них никак. Золотое правило педиатра: руки мыть надо не только перед едой, но и перед каждым пациентом (и после предыдущего).

В-третьих, несмотря на шаговую доступность, к дневному стационару не так уж и удобно подъехать, он находится внутри микрорайона, напрямую с улицы сюда можно свернуть лишь через арки.

В-четвертых, анализы. Где и как их будут брать? Гонять пациентов назад, в поликлинику в 12а микрорайоне? А как же шаговая доступность?

Позволю здесь себе небольшое отступление. Что такое, когда анализы берутся в одной поликлинике и направляются в другую, я знаю по своему летнему опыту. Тогда один из анализов сына выехал из пункта «поликлиника № 4» и так и не доехал до пункта «подростковая поликлиника». Я несколько раз ездила из пункта А в пункт Б, стояла над душой сотрудников регистратуры, которые честно раскладывали и разгадывали маленькие квадратные ребусы, написанные докторскими загогулинами, но это ни к чему не привело. Пришлось запрашивать копию.

В общем, организационных вопросов много. Приведя все свои аргументы «против» (потому что «за» было мало), педиатры спрашивают: *«А почему бы не вывезти в 15 микрорайон узких специалистов?»*

А и действительно? Почему? То, что переселять узких с насиженного места нужно, это факт. Находятся они, напомню, на первом этаже жилого дома, в помещении, совершенно не приспособленном под поликлинику. Здесь не только неудобный вход, тёмные и узкие коридоры, но и проблемы с вентиляцией. Тут никак не выводится грибок, и причины для этого есть - здание постоянно топят нерадивые соседи сверху.

Однако как говорят наши источники в поликлинике № 4, для узких специалистов в 15 микрорайоне места будет мало. В итоге высока вероятность того, что перестановки будут именно такими, как мы вам только что описали.

Надо отметить, что Светлана ГОРГОЦ, заведующая дневным стационаром поликлиники № 4 детской городской больницы, за вышеописанные перемены. Руководитель стационара, которая работает в его стенах со времён «Бодрости» (с 2001 года), сообщила нашей редакции:

- Сейчас наше отделение может лечить детей только днём. А для развития реабилитации нужно предусмотреть гостиницу и круглосуточное пребывание. В новом помещении всё это будет. Площадь профилактория «Багульник» в пять раз больше площади нашего центра. Условия в нём будут лучше. Сейчас там идёт ремонт, также готовятся необходимые документы, ожидаем, что до 1 июня 2016 года детская реабилитация будет запущена. То, что педиатры недовольны, это в большинстве своём эмоции. Считаю, от перестановки наше детство только выиграет.

Напомним, профилакторий «Багульник», который до этого принадлежал АЭХК со всеми инфраструктурными подвязками, инженерными сетями, оборудованием, мебелью перешёл в ведение области. И область решила на территории бывшего профилактория организовать центр реабилитации для детей и подростков. Главное – не надо создавать его с нуля, ведь в городе уже работает подобный

> **Область решила на территории бывшего профилактория организовать центр реабилитации для детей и подростков. Главное – не надо создавать его с нуля.**

центр, который официально называется дневным стационаром поликлиники № 4 детской городской больницы.

Для тех, кто не знал или забыл, поясню, что бывший детский пульмонологический санаторий «Бодрость» когда-то считался одним из лучших в стране. В 2005 году его хотели закрыть. Тогда, 10 лет назад, сотрудники санатория и неравнодушные ангарчане отстояли его. Так «Бодрость» превратился в дневной стационар, сохранив коллектив и многие свои функции. И вот сейчас этот центр получил прекрасную возможность для расширения.

Пока готовился материал, я узнала, что мои попытки выяснить, что к чему, дошли до главного врача детской больницы, ему сигнализировали о моих звонках разным специалистам. На прошлой неделе Валерий Голубев собрал врачей и разъяснил им подробности грядущих перемен. Врачи рассказали нашей газете, что, судя по разъяснениям, не так страшны перемены, как их малюют.

Итак, вторая педиатрическая служба должна нормально разместиться в здании дневного стационара в 15 микрорайоне, если там дополнительно будут созданы холлы для ожидания пациентов. Значит, это здание тоже ждет ремонт. Также главный врач пообещал, что в кабинетах будут установлены раковины и умывальники. Два раза в неделю сюда будет приезжать лаборатория, которая будет брать анализы. Кроме этого, запланирована работа процедурного кабинета, значит, здесь будут делать и прививки.

Собственно, если всё так складывается, тогда зачем было придерживать информацию? Ведь люди всё равно рано или поздно всё узнают.

Лично у меня вопрос в другом. Если теперь в «Багульнике» будет областной центр реабилитации детей – значит, оздоравливаться здесь уже будут не только ангарчане? Тогда какая квота на места в центре будут положена нашим маленьким аборигенам? Пока у нас был санаторий «Бодрость», основатели его исходили из принципа, что ангарским детям в силу нашей непростой экологии необходимо более пристальное внимание врачей.

Не придётся ли теперь ангарскому детству подвинуться?

Наталья ОЖОГИНА,
фото Николая СТЕРНИНА

ТВ НЕДЕЛЯ с 16 по 22 ноября

● ПРЕДУПРЕЖДЕНИЕ

В Египет не едем

Туроператорам, осуществляющим деятельность на территории Ангарского городского округа, рекомендовано воздержаться от продаж туров в Египет.

Напомним, что президент России Владимир ПУТИН подписал указ о временном запрете перелетов из России в Египет. В документе говорится о том, что российским авиакомпаниям временно запрещается осуществлять воздушные перевозки граждан из России на территорию Арабской Республики Египет. Также рекомендуется туроператорам и турагентам воздержаться от продаж туров в Египет.

Росавиация обращается к пассажирам, планирующим в ближайшее время и в последующие дни совершить перелет из городов России в города Египта, не прибывать в аэропорты вылета. Рейсы в Каир, Шарм-эль-Шейх и Хургаду выполняться не будут.

Напомним, что Россия приостановила авиасообщение с Египтом до выяснения причин крушения А321. Аналогичные меры предприняли Великобритания, Голландия, Ирландия и Франция.

Консультации по данному вопросу можно получить по телефону «горячей линии» для звонков по России: 8-800-100-40-61.

Пресс-служба администрации Ангарского городского округа

Кухни, шкафы-купе, детские и другая корпусная мебель на заказ

ultra сеть салонов

63-04-05 ЗАМЕР, ДОСТАВКА СБОРКА БЕСПЛАТНО!*

СКИДКИ до 50%*

+ натяжной потолок в подарок!

рассрочка платежа на 6 мес. без % *

* условия уточняйте у менеджеров



* Магазин "Ангарский" (Ангарский проспект), 6а мрн, д. 25, (3955) 51-72-44;
* ТД "Легенда", 2 эт., ул. Ворошилова, 12, 85 кв-л, (3955) 53-94-97;
* База "Сатурн", зал 8, пав. 18, 125-й промквартал, ст.1, Московский тракт 1, (3955) 68-68-40;
* База «Сатурн», зал 1-4, пав. 21, (3955) 68-68-78.

реклама 2210

Пассажирские перевозки

ТАКСИ Ягуар
55-55-58
БВК-758
МТС 8 914 000 8881
Мегафон 8 924 635 0036
Билайн 8 964 80 555 88
ГРУЗОПЕРЕВОЗКИ реклама 644

ЛЕНИНГРАД служба заказа
65-00-65
Требуются водители с личными а/м.
БВК 730
реклама 645

ПРОДУКТЫ

ДОСТАВКА (Краснодар) (Алтай) САХАР, МУКА ОКОРОЧКА рис, масло, рыба ☎ 68-40-86 реклама 2269

МУКА, САХАР РИС, МАСЛО, ОКОРОЧКА, РЫБА (Алтай) (Краснодар) 25/50 ☎ 8 (3955) 53-12-68 реклама2269 ДОСТАВКА

САХАР МУКА рис, окорочка, масло 50/25 ☎ 52-82-25 реклама 2009 ДОСТАВКА

МУКА, САХАР корма, рис, гречка Тел. 67-47-67 реклама 2045 Доставка

САХАР, МУКА (Краснодар) (Алтай) ОКОРОЧКА рис, масло, рыба ☎ 56-60-86 реклама 2032 ДОСТАВКА

САХАР МУКА 50/25 рис, окорочка, масло реклама 2009 ☎ 53-35-85 ДОСТАВКА

САХАР, МУКА (Краснодар) (Алтай) ОКОРОЧКА рис, масло, рыба ☎ 68-46-97 2269 реклама ДОСТАВКА

КАРТОФЕЛЬ Свежий урожай ДОСТАВКА. реклама 2056 52-68-75, 8-902-568-2250. пос. Голуметь

ЕВРОХИМЧИСТКА «ЛОТОС»
- Чистка всех видов одежды
- Покраска кожи и замши
- Стирка ковров
* 47 кв-л, т. 52-60-62
* ТД «Гефест», 1 этаж, пав. 119, т. 68-18-55
* «Универмаг», т. 68-48-35
реклама 2131

ДОСТАВКА
С полей Алтая
Мука 50/25/10/5/3/2/1
сахар, крупы, макароны, масло, отруби, пшеница, корма для с/х животных, кроликов и собак.
Адрес: 215 кв-л, строение 21.
Тел.: 60-80-66, 66-28-05
реклама 1142

ПОНЕДЕЛЬНИК, 16 ноября

Первый канал

6.00 - Телеканал «Доброе утро».
10.00, 13.00, 16.00 - Новости.
10.10 - Контрольная закупка.
10.40 - Женский журнал.
10.50 - «Жить здорово!» [12+]
11.55 - Модный приговор.
13.10 - «Сегодня вечером» с Андреем Малаховым. [16+]
15.25, 16.15 - «Время покажет». [16+]
17.00 - «Мужское / Женское». [16+]
18.00 - «Наедине со всеми». [16+]
19.00 - Вечерние новости с субтитрами.
19.45 - «Давай поженимся!» [16+]
20.50 - «Пусть говорят» с Андреем Малаховым. [16+]
22.00 - Время.
22.30 - Т/с Премьера. «Влюбленные женщины». [16+]
00.30 - «Вечерний Ургант». [16+]
01.05 - «Познер». [16+]
02.05 - Ночные новости.
02.20 - Х/ф «Оптом дешевле». [12+]

Россия 1

6.00, 10.15 - Утро России.
10.00, 12.00, 15.00, 18.00, 18.50, 21.00 - Вести.
10.55 - «О самом главном».
12.35, 15.30, 18.30, 20.35 - Местное время. Вести-Москва.
12.55 - Т/с «Тайны следствия». [12+]
15.50 - Вести. Дежурная часть.
16.00 - «Наш человек». [12+]
17.00 - Т/с «Земский доктор». [12+]
19.15 - «Прямой эфир». [16+]
21.50 - Спокойной ночи, малыши!
22.00 - Т/с «Людмила Гурченко». [12+]
00.00 - Честный детектив. [16+]
01.00 - Д/ф «Частные армии. Бизнес на войне». «Следственный эксперимент. Смертельный автограф». [12+]
02.30 - Х/ф «Дорога, ведущая к счастью». [12+]

ТНТ

8.00 - М/с «Губка Боб квадратные штаны». [12+]
8.30 - М/с «Турбо-Агент Дадли». [12+]
9.25 - М/с «Пингвины из «Мадагаскара». [12+]
10.00 - «Дом-2. Lite». [16+]
11.30 - «Битва экстрасенсов». [16+]
12.30 - Х/ф «Орлеан». [16+]
15.00 - Т/с «Реальные пацаны». [16+]
15.30 - Т/с «Интерны». [16+]
21.00 - Т/с «Деффчонки». [16+]
21.30 - Т/с «Озабоченные, или Любовь зла». [16+]
22.00 - Х/ф «Без ансамбля». [16+]
23.35 - «Комеди Клаб. Лучшее». [16+]
00.00 - «Дом-2. Город любви». [16+]
01.00 - «Дом-2. После заката». [16+]
02.00 - Х/ф «Полицейская академия-5». [16+]
03.45 - Т/с «Терминатор: Битва за будущее». [16+]

АКТИС

6.00, 7.30, 9.00, 13.30, - «Итоги недели», «Метеоновости», «Астрогид» 16+
6.30, 19.00 - М/ф «Пингвиненок Пороро» 0+
7.00, 8.00, 13.00 - «Новый день» 16+
8.30, 12.30 - М/ф «Муми-тролль. Путь домой», «Сестрички-привычки» 12+
9.30, 15.00 - «Будь по-твоему» 16+
10.30, 16.00 - Т/с «Дружная семейка» 12+
11.30, 20.30 - Т/с «Отряд» 16+
14.00, 23.35 - Д/ф «Нераскрытые тайны» 16+
17.00, 00.50 - Д/ф «Лунатики. Тайная жизнь» 12+
17.40 - М/ф «Найда» 12+
18.00, 01.30 - Т/с «Спальный район» 16+
19.30, 21.30 - «Местное время», «Метеоновости», «Астрогид» 16+
20.00 - «Актуальное интервью» 16+
20.20 - М/ф «Сказка для Наташи» 12+
22.00 - Х/ф «Мы из джаза» 0+
00.05 - «Анатомия страсти» 16+

Культура

8.00 - Евроньюс.
11.00, 16.00, 20.30, 00.20 - Новости культуры.
11.15, 02.40 - «Наблюдатель».
12.15, 01.10 - Т/с «Отверженные».
13.15 - Д/ф «Ускорение. Пулковская обсерватория».
13.45 - «Линия жизни».
14.40 - Х/ф «Россия молодая».
15.50 - Д/ф «Томас Кук».
16.10 - Д/ф «Твербуль, 25. Литературный институт имени А.М. Горького».
16.50 - Д/ф «Хирург Валерий Шумаков - звезда в созвездии Скорпиона».
17.15 - Х/ф «Печки-лавочки».
18.55 - Мировые звезды скрипичного искусства.
19.45 - «Живая вселенная».
20.15 - «Спокойной ночи, малыши!»
20.45 - «Главная роль».
21.05 - «Сати. Нескучная классика...»
21.45 - «Живое слово».
22.30 - Д/ф «Карл Великий».
23.25 - Д/ф «Фидий».
23.30 - «Тем временем» с Александром Архангельским.
00.35 - Худсовет.
00.40 - Уроки русского. Чтения.
02.00 - «Документальная камера».
03.40 - Д/ф «Грахты Амстердама. Золотой век Нидерландов».

НТВ

6.00, 7.05 - Т/с «Адвокат». [16+]
7.00, 11.00, 14.00, 17.00, 20.00 - Сегодня.
8.00 - «НТВ утром».
9.10 - «Утро с Юлией Высоцкой». [12+]
10.00 - Т/с «Возвращение Мухтара». [16+]
11.20 - Т/с «Лесник». [16+]
13.00 - Суд присяжных. [16+]
14.20 - Обзор. Чрезвычайное происшествие.
15.00 - Т/с «Улицы разбитых фонарей». [16+]
17.20 - Т/с «Литейный». [16+]
19.00 - «Говорим и показываем» с Леонидом Закошанским. [16+]
20.40 - Т/с «Высокие ставки». [16+]
22.35 - Т/с «Неподсудные». [16+]
00.30 - «Анатомия дня».
01.10 - Т/с «Шаман». [16+]
03.05 - Д/ф «Битва за Север». [16+]

Домашний

7.30 - Ангелы красоты. [16+]
8.30, 19.00, 01.00 - «Одна за всех». [16+]
8.50 - «По делам несовершеннолетних». [16+]
10.50 - «Давай разведёмся!» [16+]
11.50 - Д/с «Понять. Простить». [16+]
13.00 - Д/с «Эффект Матроны». [12+]
14.00 - «Присяжные красоты». [16+]
15.00 - Т/с «Условия контракта». [16+]
17.00, 22.00 - Т/с «Двойная сплошная». [16+]
19.05 - Т/с «Не родись красивой». [12+]
20.00 - Т/с «Условия контракта-2». [16+]
00.00 - «Рублёво-Бирюлёво. [16+]
01.30 - Х/ф «Белый налив». [16+]
03.20 - Х/ф «Алый камень». [12+]

СТС

7.00 - М/с «Том и Джерри. Комедийное шоу». [0+]
7.45 - М/с «Энгри Бёрдс - сердитые птички». [12+]
8.30 - М/с «Клуб Винкс - школа волшебниц». [12+]
9.00, 16.00 - Т/с «Кухня». [12+]
10.00, 15.00 - Т/с «Последний из Магикян». [12+]
11.00 - «Большая маленькая звезда». [6+]
12.00 - Х/ф «Голодные игры: Сойка-пересмешница. Часть 1». [16+]
14.00, 19.00 - Т/с «Воронины». [16+]
17.00 - Т/с «Как я стал русским». [16+]
17.30 - Шоу «Уральских пельменей». [16+]
20.00 - Т/с Премьера! «Молодёжка». [16+]
22.00 - Т/с Премьера! «Как я стал русским». [16+]
23.00 - Х/ф «Майор Пейн». [0+]
01.00 - «Даёшь молодёжь!» [16+]
01.30 - «Кино в деталях» с Фёдором Бондарчуком. [16+]
02.30 - «6 кадров». [16+]
02.45 - Т/с «Революция». [16+]

Матч ТВ

11.30 - Д/с «Рио ждет». [16+]
12.00, 12.30, 13.00, 14.00, 15.00, 16.00, 17.00, 19.00, 21.00 - Новости.
12.05, 12.35, 22.00, 05.45 - Все на Матч!
13.05, 14.05 - «Ты можешь больше!» [16+]
15.05 - «Живи сейчас». [16+]
16.05 - «Анатомия спорта» с Эдуардом Безугловым. [12+]
16.30 - «Дублер». [12+]
17.05 - Смешанные единоборства. UFC. [16+]
19.05 - Х/ф «Ринг». [16+]
21.05 - «Спортивный интерес». [16+]
23.00 - «Континентальный вечер».
23.55 - Хоккей. «Торпедо» (Нижний Новгород) - «Динамо» (Москва). КХЛ. Прямая трансляция.
02.30 - Все за Евро. [16+]
03.00 - «Особый день» с Антоном Шипулиным. [16+]
03.15 - «Реальный спорт».
03.30 - Футбол. Ирландия - Босния и Герцеговина. Чемпионат Европы-2016. Отборочный турнир. Прямая трансляция.
06.45 - Д/ф «Барбоза: Человек, который заставил плакать Бразилию».
07.20 - Д/ф «Золотая лихорадка Антона Шипулина». [16+]
07.35 - Д/ф «Нет боли - нет победы». [16+]
08.00 - Хоккей. Россия - Канада. Суперсерия. Молодежные сборные. Прямая трансляция из Канады.
10.40 - Д/с «Второе дыхание». [12+]
11.10 - «Детали спорта». [16+]

5 канал

7.00, 11.00, 13.00, 16.30, 19.30, 23.00 - «Сейчас».
7.10 - Утро на 5. [6+]
10.30 - Место происшествия.
11.30 - Х/ф «Дачная поездка сержанта Цыбули». [12+]
13.30-18.35 - Т/с «Крик совы». [16+]
20.00 - Т/с «Детективы». [16+]
21.25 - Т/с «След». [16+]
23.25 - Т/с «Последний мент». [16+]
00.15 - «Момент истины». [16+]
01.10 - «Место происшествия. О главном». [16+]
02.10 - «День ангела». [0+]
02.35 - Т/с «Детективы». [16+]

ТВЦ-Сибирь

7.00 - «Настроение».
9.15 - Х/ф «Улица полна неожиданностей».
10.40 - Х/ф «Приказано взять живым».
12.30, 15.30, 18.30, 20.40, 23.00, 01.00 - События.
12.50 - «Постскриптум» с Алексеем Пушковым. [16+]
13.50 - «В центре событий» с Анной Прохоровой. [16+]
14.55 - «Европа. Кризис воли». Спецрепортаж. [16+]
15.50 - Городское собрание. [12+]
16.35 - Х/ф «Марафон для трех граций». [12+]
18.40 - Т/с «Разведчицы». [16+]
21.00 - «Право голоса». [16+]
22.45 - Петровка, 38. [16+]
23.30 - «Родина майданов». Спецрепортаж. [16+]
00.05 - Д/ф «Без обмана. Мечта хозяйки». [16+]
01.30 - Х/ф «Сразу после сотворения мира». [12+]
05.55 - Д/ф «Екатерина Фурцева. Женщина в мужской игре». [12+]

Звезда

6.00, 00.50 - «Военная приемка». [6+]
7.00 - Новости. Главное.
7.40, 9.15 - Х/ф «Сумка инкассатора». [6+]
9.00, 23.00 - Новости дня.
9.50 - Х/ф «Слушать в отсеках». [12+]
12.50, 13.05, 17.05 - Т/с «Граница. Таежный роман». [16+]
13.00, 17.00 - Военные новости.
17.30 - «Специальный репортаж». [12+]
18.30 - Д/ф «Панфиловцы. Правда о подвиге». [12+]
19.30 - Х/ф «Ошибка резидента». [0+]
23.15 - Д/с «Легенды советского сыска». [16+]
01.45 - Х/ф «Мафия бессмертна». [16+]
03.35 - Х/ф «Шаг с крыши». [0+]

Отдых круглый год 16 стр.

ВТОРНИК, 17 ноября

Первый канал

6.00 - Телеканал «Доброе утро».
10.00, 13.00, 16.00 - Новости.
10.10 - Контрольная закупка.
10.40 - Женский журнал.
10.50 - «Жить здорово!» [12+]
11.55 - Модный приговор.
13.15 - Т/с «Влюбленные женщины». [16+]
15.25, 16.15 - «Время покажет». [16+]
17.00 - «Мужское / Женское». [16+]
18.00 - «Наедине со всеми». [16+]
19.00 - Вечерние новости с субтитрами.
19.40 - «Угадай мелодию». [12+]
20.05 - «Пусть говорят» с Андреем Малаховым. [16+]
21.00 - Т/с Премьера. «Влюбленные женщины». [16+]
22.00 - Время.
22.25 - Т/с «Влюбленные женщины». [16+]
23.25 - «Вечерний Ургант». [16+]
00.00 - Футбол. Сборная России - сборная Хорватии. Товарищеский матч. Прямой эфир.
02.00 - Ночные новости.
02.15 - «Структура момента». [16+]
03.20 - Х/ф «Брубейкер». [12+]

Россия 1

6.00, 10.15 - Утро России.
10.00, 12.00, 15.00, 18.00, 18.50, 21.00 - Вести.
10.55 - «О самом главном».
12.35, 15.30, 18.30, 20.35 - Местное время. Вести-Москва.
12.55 - Т/с «Тайны следствия». [12+]
15.50 - Вести. Дежурная часть.
16.00 - «Наш человек». [12+]
17.00 - Т/с «Земский доктор». [12+]
19.15 - «Прямой эфир». [16+]
21.50 - Спокойной ночи, малыши!
22.00 - Т/с «Людмила Гурченко». [12+]
00.00 - Вести.doc. [16+]
01.40 - Д/ф «Четвёртое измерение». «За гранью. Напечатать мир». [12+]

ТНТ

8.00 - М/с «Губка Боб квадратные штаны». [12+]
8.30 - М/с «Турбо-Агент Дадли». [12+]
9.25 - М/с «Пингвины из «Мадагаскара». [12+]
10.00 - «Дом-2. Lite». [16+]
11.30 - «Битва экстрасенсов». [16+]
12.30 - Х/ф «Без ансамбля». [16+]
14.05 - «Комеди Клаб. Лучшее». [16+]
14.25 - Т/с «Реальные пацаны». [16+]
15.30 - Т/с «Универ. Новая общага». [16+]
21.00 - Т/с «Деффчонки». [16+]
21.30 - Т/с «Озабоченные, или Любовь зла». [16+]
22.00 - Х/ф «Очень голодные игры». [16+]
00.00 - «Дом-2. Город любви». [16+]
01.00 - «Дом-2. После заката». [16+]
02.00 - Х/ф «Полицейская академия-6». [16+]
03.40 - Т/с «Терминатор: Битва за будущее». [16+]

АКТИС

6.00, 7.30, 9.00, 13.30, 19.30, 21.30 - «Местное время», «Метеоновости», «Астрогид» 16+
6.30, 14.00 - «Актуальное интервью» 12+
6.50, 17.50 - М/ф «Проделки Рамзеса» 12+
7.00, 8.00, 13.00 - «Новый день» 16+
8.30, 12.30 - М/ф «Симулянт», «Сказка о волшебном гранате», «Чудовище» 12+
9.30, 15.00 - «Будь по-твоему» 16+
10.30, 16.00 - Т/с «Дружная семейка» 12+
11.30, 20.30 - Т/с «Отряд» 16+
14.20 - Д/ф «Дворцовый переворот-1964» 12+
17.00, 00.45 - Д/ф «Династия» 12+
18.00, 01.25 - Т/с «Спальный район» 16+
19.00 - М/ф «Пингвиненок Пороро» 0+
20.00 - Д/ф «Властелин ночи» 16+
22.00 - Х/ф «Девушка по вызову» 16+
23.20 - Д/ф «Советские мафии» 12+
00.00 - «Анатомия страсти» 16+

Культура

7.30 - Евроньюс.
11.00, 16.00, 20.30, 00.20 - Новости культуры.
11.15, 02.55 - «Наблюдатель».
12.15, 01.10 - Т/с «Отверженные».
13.15 - «Эрмитаж».
13.40 - Д/ф «Высота. Георгий Штиль».
14.15, 00.40 - Уроки русского. Чтения.
14.40 - Х/ф «Россия молодая».
15.50 - Д/ф «Томас Алва Эдисон».
16.10, 21.45 - «Живое слово».
16.50 - Д/ф «Александр Вишневский. Осколок в сердце».
17.15 - «Документальная камера».
17.55, 22.30 - Д/ф «Карл Великий».
18.55 - Мировые звезды скрипичного искусства.
19.45 - «Живая вселенная».
20.15 - «Спокойной ночи, малыши!»
20.45 - «Главная роль».
21.05 - Искусственный отбор.
23.20 - «Игра в бисер» с Игорем Волгиным.
00.00 - Д/ф «Цехе Цольферайн. Искусство и уголь».
00.35 - Худсовет.
02.00 - Д/ф «Твербуль, 25. Литературный институт имени А.М. Горького».
02.40 - Д/ф «Куско. Город инков, город испанцев».

НТВ

6.00, 7.05 - Т/с «Адвокат». [16+]
7.00, 11.00, 14.00, 17.00, 20.00 - Сегодня.
8.00 - «НТВ утром».
9.10 - «Утро с Юлией Высоцкой». [12+]
10.00 - Т/с «Возвращение Мухтара». [16+]
11.20 - Т/с «Лесник». [16+]
13.00 - Суд присяжных. [16+]
14.20 - Обзор. Чрезвычайное происшествие.
15.00 - Т/с «Улицы разбитых фонарей». [16+]
17.20 - Т/с «Литейный». [16+]
19.00 - «Говорим и показываем» с Леонидом Закошанским. [16+]
20.40 - Т/с «Высокие ставки». [16+]
22.35 - Т/с «Неподсудные». [16+]
00.30 - «Анатомия дня».
01.10 - Т/с «Шаман». [16+]
03.00 - Главная дорога. [16+]
03.40 - Дикий мир. [0+]

Домашний

7.30 - Ангелы красоты. [16+]
8.30, 19.00, 01.00 - «Одна за всех». [16+]
8.50 - «По делам несовершеннолетних». [16+]
10.50 - «Давай разведёмся!» [16+]
11.50 - Д/с «Понять. Простить». [16+]
13.00 - Д/с «Эффект Матроны». [12+]
14.00 - «Присяжные красоты». [16+]
15.00, 20.00 - Т/с «Условия контракта-2». [16+]
17.00, 22.00 - Т/с «Двойная сплошная». [16+]
19.05 - Т/с «Не родись красивой». [12+]
00.00 - «Рублёво-Бирюлёво. [16+]
01.30 - Х/ф «Белый налив». [16+]
03.20 - Х/ф «Старый знакомый». [12+]

СТС

7.00 - М/с «Том и Джерри. Комедийное шоу». [0+]
7.45 - М/с «Энгри Бёрдс - сердитые птички». [12+]
8.30 - М/с «Клуб Винкс - школа волшебниц». [12+]
9.00 - М/с «Смешарики». [0+]
9.05 - Т/с «Зачарованные». [16+]
10.00, 15.00 - Т/с «Последний из Магикян». [12+]
11.00, 16.00 - Т/с «Кухня». [12+]
12.00 - Х/ф «Майор Пейн». [0+]
14.00, 19.00 - Т/с «Воронины». [16+]
17.00 - Т/с «Как я стал русским». [16+]
17.30, 01.30 - Шоу «Уральских пельменей». [16+]
20.00 - Т/с Премьера! «Молодёжка». [16+]
22.00 - Т/с Премьера! «Как я стал русским». [16+]
23.00 - Х/ф «Дрянные девчонки». [12+]
00.50 - «Ералаш». [0+]
01.00 - «Даёшь молодёжь!» [16+]
03.00 - Т/с «Революция». [16+]

Матч ТВ

11.30 - Д/с «Сердца чемпионов». [12+]
12.00, 12.30, 13.00, 14.00, 15.00, 16.00, 17.00 - Новости.
12.05, 12.35, 23.00, 05.45 - Все на Матч!
13.05, 14.05 - «Ты можешь больше!» [16+]
15.05 - «Живи сейчас». [16+]
16.05, 07.25 - Д/ф «Кардиограмма жизни».
16.30, 11.00 - Д/с «Первые леди». [16+]
17.05 - Хоккей. Россия - Канада. Суперсерия. Молодежные сборные. Трансляция из Канады.
19.35, 00.00, 10.40 - «Детали спорта». [16+]
19.45 - Д/ф «Марадона 86».
20.30 - Д/с «Рио ждет». [16+]
20.55 - Футбол. Азербайджан - Россия. Молодежные сборные. Чемпионат Европы-2017. Отборочный турнир. Прямая трансляция.
00.15 - Хоккей. СКА (Санкт-Петербург) - «Авангард» (Омская область). КХЛ. Прямая трансляция.
03.00 - «Культ тура» с Юрием Дудем. [16+]
03.30 - Футбол. Словения - Украина. Чемпионат Европы-2016. Отборочный турнир. Прямая трансляция.
06.45 - Д/ф «Миф Гарринчи».
08.00 - Хоккей. Россия - Канада. Суперсерия. Молодежные сборные. Прямая трансляция из Канады.

5 канал

7.00, 11.00, 13.00, 16.30, 19.30, 23.00 - «Сейчас».
7.10 - Утро на 5. [6+]
10.30 - Место происшествия.
11.30-15.25 - Т/с «Крик совы». [16+]
17.00 - Открытая студия.
17.50 - Т/с «Детективы». [16+]
21.25 - Т/с «След». [16+]
23.25 - Т/с «Последний мент». [16+]
00.15 - Т/с «След». [16+]
01.00 - Х/ф «Секс-миссия». [16+]
03.20 - Х/ф «Дачная поездка сержанта Цыбули». [12+]
04.45 - Д/ф «Виртуозы политического сыска». [16+]

ТВЦ-Сибирь

7.00 - «Настроение».
9.10 - «Доктор И...» [16+]
9.40 - Х/ф «Неоконченная повесть».
11.40 - Д/ф «Элина Быстрицкая. Железная леди». [12+]
12.30, 15.30, 20.40, 23.00 - События.
12.50 - Т/с «Пуаро Агаты Кристи». [12+]
14.40 - «Мой герой» с Татьяной Устиновой. [12+]
15.50 - Д/ф «Без обмана та хозяйки». [16+]
16.40 - Х/ф «Марафон для трех граций». [12+]
18.30 - Город новостей.
18.40 - Т/с «Разведчицы». [16+]
21.00 - «Право голоса». [16+]
22.45 - Петровка, 38. [16+]
23.30 - «Осторожно, мошенники!» [16+]
00.05 - «Прощание. Андрей Миронов». [12+]
01.00 - События. 25-й час.
01.30 - «Право знать!» [16+]
02.55 - Т/с «Чисто английское убийство». [12+]

Звезда

6.00 - Д/с «Оружие XX века». [12+]
6.25, 9.15, 12.50, 13.05, 17.05 - Т/с «Граница. Таежный роман». [16+]
9.00, 23.00 - Новости дня.
11.10 - «Специальный репортаж». [12+]
11.35 - «Процесс». [12+]
13.00, 17.00 - Военные новости.
17.25 - «Легенды спорта». [6+]
18.30 - Д/с Неизвестная война». [12+]
19.30 - Х/ф «Судьба резидента». [0+]
23.15 - Д/с «Легенды советского сыска». [16+]
00.50 - Х/ф Ты должен жить». [12+]
02.30 - Х/ф «Звезда пленительного счастья». [0+]

СРЕДА, 18 ноября

Первый канал

6.00 - Телеканал «Доброе утро».
10.00, 13.00, 15.00 - Новости.
10.10 - Контрольная закупка.
10.40 - Женский журнал.
10.50 - «Жить здорово!» [12+]
11.55 - Модный приговор.
13.15 - Т/с «Влюбленные женщины». [16+]
15.25, 16.15 - «Время покажет». [16+]
17.00 - «Мужское / Женское». [16+]
18.00 - «Наедине со всеми». [16+]
19.00 - Вечерние новости с субтитрами.
19.45 - «Давай поженимся!» [16+]
20.50 - «Пусть говорят» с Андреем Малаховым. [16+]
22.00 - Время.
22.30 - Т/с Премьера. «Влюбленные женщины». [16+]
00.40 - «Вечерний Ургант». [16+]
01.15 - Ночные новости.
01.30 - «Политика». [16+]
02.35 - Х/ф «Огненные колесницы».

Россия 1

6.00, 10.15 - Утро России.
10.00, 12.00, 15.00, 18.00, 18.50, 21.00 - Вести.
10.55 - «О самом главном».
12.35, 15.30, 18.30, 20.35 - Местное время. Вести-Москва.
12.55 - Т/с «Тайны следствия». [12+]
15.50 - Вести. Дежурная часть.
16.00 - «Наш человек». [12+]
17.00 - Т/с «Земский доктор». [12+]
19.15 - «Прямой эфир». [16+]
21.50 - Спокойной ночи, малыши!
22.00 - Т/с «Людмила Гурченко». [12+]
00.00 - Специальный корреспондент. [16+]
01.40 - Д/ф «Нюрнбергский набат. Репортаж из прошлого». [12+]

ТНТ

8.00 - М/с «Губка Боб квадратные штаны». [12+]
8.30 - М/с «Турбо-Агент Дадли». [12+]
9.25 - М/с «Пингвины из «Мадагаскара». [12+]
10.00 - «Дом-2. Lite». [16+]
11.30 - «Битва экстрасенсов». [16+]
12.30 - Х/ф «Очень голодные игры». [16+]
14.25 - Т/с «Реальные пацаны». [16+]
15.30 - Т/с «Физрук». [16+]
21.00 - Т/с «Деффчонки». [16+]
21.30 - Т/с «Озабоченные, или Любовь зла». [16+]
22.00 - Х/ф «Супергеройское кино». [16+]
23.25 - «Комеди Клаб. Лучшее». [16+]
00.00 - «Дом-2. Город любви». [16+]
01.00 - «Дом-2. После заката». [16+]
02.00 - Х/ф «Полицейская академия-7». [16+]
03.40 - Т/с «Терминатор: Битва за будущее». [16+]

АКТИС

6.00, 7.30, 9.00, 13.30, 19.30, 21.30 - «Местное время», «Метеоновости», «Астрогид» 16+
6.30, 19.00 - М/ф «Пингвиненок Пороро» 0+
7.00, 8.00, 13.00 - «Новый день» 16+
8.30, 12.30 - М/ф «Сказка о твердом орехе», «Шиворот-навыворот» 12+
9.30, 15.00 - «Будь по-твоему» 16+
10.30, 16.00 - Т/с «Дружная семейка» 12+
11.30, 20.30 - Т/с «Отряд» 16+
14.00 - Д/ф «Дворцовый переворот-1964» 12+
14.45 - М/ф «Раз ковбой, два ковбой» 12+
17.00 - Д/ф «Московский стиль. Елена Камбурова» 12+
18.00, 01.40 - Т/с «Спальный район» 16+
20.00 - «Академия на грядках» 16+
20.20 - «Спектр» 16+
22.00 - Х/ф «Город на границе» 16+
00.00 - «Анатомия страсти» 16+
00.45 - Д/ф «Московский стиль. Байкеры» 12+

Культура

7.30 - Евроньюс.
11.00, 16.00, 20.30, 00.20 - Новости культуры.
11.15, 02.55 - «Наблюдатель».
12.15, 01.10 - Т/с «Отверженные».
13.20 - «Красуйся, град Петров!»
13.45 - Д/ф «Андреич».
14.15, 00.40 - Уроки русского. Чтения.
14.40 - Х/ф «Россия молодая».
15.45 - Д/с «Сказки из глины и дерева».
16.10, 21.45 - «Живое слово».
16.50, 02.10 - Д/ф «Сергей Корсаков. Наш профессор».
17.15 - «Больше, чем любовь».
17.55, 22.30 - Д/ф «Карл Великий».
18.55 - Мировые звезды скрипичного искусства.
19.45 - «Живая вселенная».
20.15 - «Спокойной ночи, малыши!»
20.45 - «Главная роль».
21.05 - «Абсолютный слух».
23.20 - Д/ф «Двадцать судеб и одна жизнь».
00.00 - Д/ф «Дворец и парк Шёнбрунн в Вене».
00.35 - Худсовет.
02.40 - Д/ф «Бленхейм. Замок и парк герцогов Мальборо».

НТВ

6.00, 7.05 - Т/с «Адвокат». [16+]
7.00, 11.00, 14.00, 17.00, 20.00 - Сегодня.
8.00 - «НТВ утром».
9.10 - «Утро с Юлией Высоцкой». [12+]
10.00 - Т/с «Возвращение Мухтара». [16+]
11.20 - Т/с «Лесник». [16+]
13.00 - Суд присяжных. [16+]
14.20 - Обзор. Чрезвычайное происшествие.
15.00 - Т/с «Улицы разбитых фонарей». [16+]
17.20 - Т/с «Литейный». [16+]
19.00 - «Говорим и показываем» с Леонидом Закошанским. [16+]
20.40 - Т/с «Высокие ставки». [16+]
22.35 - Т/с «Неподсудные». [16+]
00.30 - «Анатомия дня».
01.10 - Т/с «Шаман». [16+]
03.00 - Квартирный вопрос. [0+]

Домашний

7.30 - Ангелы красоты. [16+]
8.30, 19.00, 01.00 - «Одна за всех». [16+]
8.50 - «По делам несовершеннолетних». [16+]
10.50 - «Давай разведёмся!» [16+]
11.50 - Д/с «Понять. Простить». [16+]
13.00 - Д/с «Эффект Матроны». [12+]
14.00 - «Присяжные красоты». [16+]
15.00, 20.00 - Т/с «Условия контракта-2». [16+]
17.00, 22.00 - Т/с «Двойная сплошная». [16+]
19.05 - Т/с «Не родись красивой». [12+]
00.00 - «Рублёво-Бирюлёво. [16+]
01.30 - Х/ф «Ловушка для одинокого мужчины». [16+]
03.20 - Х/ф «Шумный день». [0+]

СТС

7.00 - М/с «Том и Джерри. Комедийное шоу». [0+]
7.45 - М/с «Энгри Бёрдс - сердитые птички». [12+]
8.30 - М/с «Клуб Винкс - школа волшебниц». [12+]
9.00 - М/с «Смешарики». [0+]
9.05 - Т/с «Зачарованные». [16+]
10.00, 15.00 - Т/с «Последний из Магикян». [12+]
11.00, 16.00 - Т/с «Кухня». [12+]
12.00 - Х/ф «Дрянные девчонки». [12+]
13.50 - «Ералаш». [0+]
14.00, 19.00 - Т/с «Воронины». [16+]
17.00 - Т/с «Как я стал русским». [16+]
17.30, 01.30 - Шоу «Уральских пельменей». [16+]
20.00 - Т/с Премьера! «Молодёжка». [16+]
22.00 - Т/с Премьера! «Как я стал русским». [16+]
23.00 - Х/ф «Поездка в Америку». [0+]
01.00 - «Даёшь молодёжь!» [16+]
03.00 - Т/с «Революция». [16+]

Матч ТВ

11.30 - Д/с «Мама в игре». [12+]
12.00, 12.30, 13.00, 14.00, 15.00, 16.00, 17.00 - Новости.
12.05, 12.35, 22.15, 05.30 - Все на Матч!
13.05, 14.05 - «Ты можешь больше!» [16+]
15.05 - «Живи сейчас». [16+]
16.05, 10.00 - Д/ф «40 лет спустя». [16+]
16.30 - Все за Евро. [16+]
17.05 - Хоккей. Россия - Канада. Суперсерия. Молодежные сборные. Трансляция из Канады.
19.35 - «Детали спорта». [16+]
19.45 - Д/ф «Миф Гарринчи».
20.30 - «Культ тура» с Юрием Дудем. [16+]
21.00 - «Где рождаются чемпионы?» [16+]
21.30 - Д/с «1+1». [16+]
23.15 - «Реальный спорт».
23.55 - Волейбол. «Зенит-Казань» (Россия) - «Будванска Ривьера» (Черногория). Лига чемпионов. Мужчины. Прямая трансляция.
01.45 - Х/ф «Команда мечты». [18+]
03.40 - Баскетбол. «Реал» (Испания) - «Химки» (Россия). Евролига. Мужчины. Прямая трансляция.
06.30 - Д/ф «Загадки кубка Жюля Римэ».
07.30 - Х/ф «Короли льда». [18+]

5 канал

7.00, 11.00, 13.00, 16.30, 19.30, 23.00 - «Сейчас».
7.10 - Утро на 5. [6+]
10.30 - Место происшествия.
11.30 - Х/ф «Деревенский детектив». [12+]
14.20 - Х/ф «Ночной патруль». [12+]
17.00 - Открытая студия.
17.50 - Т/с «Детективы». [16+]
21.25 - Т/с «След». [16+]
23.25 - Т/с «Последний мент». [16+]
00.15 - Т/с «След». [16+]
01.00 - Х/ф «Сверстницы». [12+]
02.40 - Х/ф «Деревенский детектив». [12+]
04.20 - Х/ф «Ночной патруль». [12+]

ТВЦ-Сибирь

7.00 - «Настроение».
9.15 - «Доктор И...» [16+]
9.45 - Х/ф «Без срока давности». [12+]
11.35 - Д/ф «Алексей Баталов. Он же Гога, он же Гоша». [12+]
12.30, 15.30, 20.40, 23.00 - События.
12.50 - Т/с «Пуаро Агаты Кристи». [12+]
14.40 - «Мой герой» с Татьяной Устиновой. [12+]
15.50 - «Прощание. Андрей Миронов». [12+]
16.40 - Х/ф «Оперативная разработка». [16+]
18.30 - Город новостей.
18.40 - Т/с «Разведчицы». [16+]
21.00 - «Право голоса». [16+]
22.45 - Петровка, 38. [16+]
23.30 - Линия защиты. [16+]
00.05 - Д/ф «Жизнь на понтах». [16+]
01.00 - События. 25-й час.
01.25 - «Русский вопрос». [12+]
02.10 - Х/ф «Зверь». [16+]
03.55 - Д/ф «Эдита Пьеха. Её невезучее счастье». [12+]
04.40 - Д/с «Обложка». [16+]

Звезда

6.00 - Д/ф «Судьба резидента». [12+]
7.10, 9.15 - Т/с «Граница. Таежный роман». [16+]
9.00, 23.00 - Новости дня.
11.50 - «Особая статья». [12+]
12.55, 13.05, 17.05 - Т/с «Десантура. Никто, кроме нас». [16+]
13.00, 17.00 - Военные новости.
17.25 - «Не факт!» [6+]
18.30 - Д/с Неизвестная война». [12+]
19.30 - Х/ф «Возвращение резидента». [0+]
23.15 - Д/с «Легенды советского сыска». [16+]
00.50 - Х/ф «Обратная связь». [6+]
02.45 - Х/ф «Факт». [16+]
04.35 - Д/ф «Берлин». [12+]

РАБОТА - стр. 27

● ФОТОКОНКУРС

Твой АНГАРСК, твоё ВРЕМЯ

Внутри каждого города всегда есть другой город. Как поёт «Сплин»: «Спрятался город за тёмными шторами, за фонарями и за светофорами». Чтобы его найти, всего-то нужно сойти с привычного маршрута, присесть или забраться повыше. С фотоаппаратом. А потом прислать фотографии нам на электронную почту: vrem.angarsk@yandex.ru (пожалуйста, оставляйте номера своих телефонов), или принести в редакцию в будние дни, с 9.00 до 17.00.



ДВОРЦЫ

«Нефтехимик» со стороны парка. Питерскую душу Ангарска видно издалека.

Фото Алёны КУЧЕРБАЕВОЙ



УЛИЦЫ

33 микрорайон. Ангарск теперь вырос выше сосен.

Фото Светланы НАУМОВОЙ



ПАРКИ



В тихом парке рядом с домом все тропинки нам знакомы...

Фото Светланы НАУМОВОЙ

Фотографии собирала Светлана ЗЛОБИНА

МЫ ОТКРЫЛИСЬ!!!
Салон детской одежды
АМИРАМИ
Вас ждут:
~Приятные сюрпризы для ваших деток
~Большой ассортимент детской одежды
~Выгодные цены
тел. 89025431242
Ждём вас по адресу:
г. Ангарск, 29 мрн, дом 10
*Условия уточняйте у менеджеров.
Реклама 2250



Огромное спасибо уважаемым ангарчанам - нашим покупателям за проявленную активность! Поступило около 30 заявок - названий!
Вот итог - наш тортик называется "Сочная дынька", и автор названия МЕДВЕДЕВА Анастасия (1 МЕСТО),
нашей победительнице 14 лет, учится Анастасия в гуманитарном лицее №1 в лингвистическом классе.
Анастасии в подарок - наш торт!
2 МЕСТО и поощрительный приз за название, которое не может не вызвать улыбок, - "Дуня", автор ТАРАСОВА Мария Александровна.
А вот автор 3-го названия ТИМКИНА Ирина Дмитриевна предложила название "Лучик" и написала стихотворение. Наши кондитеры в будущем обещали сделать торт с таким названием и в ценнике написать это стихотворение.
ОГРОМНОЕ ВСЕМ СПАСИБО!
13 мрн, д.10, тел. 8-950-098-53-00
92 кв-л, д.2, тел. 8-902-544-52-73
22 мрн, д. 5, тел. 8952-639-06-00.
Stefanij кондитерская мастерская
Реклама 2266

ОТДЫХ круглый год

ЛИСТВЯНКА (Тальцы)

АРШАН (Жемчуг)

"МЕРСЕДЕС" НА СВАДЬБУ!

Проведение банкетов, юбилеев, корпоративных мероприятий, экскурсий.

Поездки на Байкал, в Иркутск и т.д.

Белый автобус "Мерседес", 19 мест, суперсалон, кондиционер, микрофон, "зимний пакет".

Тел. 8902-576-97-22, 8914-921-74-39.

Реклама 2092

www.planeta-poisk.ru

ПЛАНЕТА

19 лет доверия!!!

АВИА- И Ж/Д БИЛЕТЫ

тел. 56-24-00 (9 мрн), 697-334 (32 мрн)

Ирк.-Москва - от 10500 руб.
Ирк.-Симферополь - от 9000 руб.
Ирк.-Красноярск - от 5500 руб.
Ирк.-Новосибирск - от 8500 руб.
Ирк.-Абакан - от 5000 руб.
Ирк.-СПБ - от 11500 руб.
Ирк.-Хабаровск - от 9200 руб.

Малое море, Ольхон проживание от 500 руб.

НАШИ ЦЕНЫ ЕЩЕ НИЖЕ *:

Паттайя - от 25800 руб.
Пхукет - от 28400 руб.
Вьетнам - от 31500 руб.
ГОА (Индия) - от 28000 руб

ПРИХОДИТЕ БРОНИРОВАТЬ ТУРЫ НА ОСЕНЬ-ЗИМУ, ПОКА НЕВЫСОКИЕ ЦЕНЫ!!!

Рассрочка без %. ОПЛАТА ПОСЛЕ ПОЕЗДКИ.

В СУБ.-ВОСКР. РАБОТАЕМ ПО ПРЕДВАРИТЕЛЬНОЙ ДОГОВОРЕННОСТИ ПО ТЕЛ. 63-30-03, 8-902-567-30-03

9 мрн, д. 84 (напротив к/т «Родина»). Тел. 63-30-03, 67-51-62, 55-35-34

Новый офис: 32 мрн, д. 1. Тел. 610-603, 63-63-32.

* условия уточняйте у менеджеров

реклама 1179

Робинзон плюс

Близко близко Новый Год!

ИЗ ИРКУТСКА

Таиланд:
Паттайя - от 40000 руб.
Пхукет - от 52000 руб.
Краби - от 75000 руб.

ВЬЕТНАМ:
Нячанг - от 36000 руб.
Фантхьет - от 42000 руб.

ИЗ ИРКУТСКА ЧЕРЕЗ МОСКВУ

ОАЭ - от 65000 руб.
Мальдивы - от 140000 руб.
Мексика - от 150000 руб.

Указана стоимость туров на новогодние праздники

Наш адрес: 178 [illegible]

8 902 172 38 55, 54-30-04

* условия уточняйте у менеджеров ООО "Робинзон плюс"

Реклама 2220

Лицензия ТД 0010143 от 18.03.02

ТРАНСАЭРО ТУРС ИРКУТСК

Туристическое агентство ООО "Трансаэро Турс Иркутск" уведомляет, что является отдельной самостоятельной организацией и к ситуации с авиакомпанией "Трансаэро" не имеет никакого отношения.

ООО "Трансаэро Турс Иркутск" является туристическим агентством и занимается реализацией туристических услуг, авиа- и железнодорожных билетов по всем направлениям, на всех перевозчиках.

Агентство продолжает работать в рабочем режиме ежедневно, с 09.00 - 19.00.

Ждём наших постоянных и новых клиентов по адресу:

Ангарск, 89 кв-л, 6д, 31 оф
тел: (3955) 53 20 08 - Авиа, ж/д кассы
тел: (3955) 53 50 26 - Туризм

Иркутск, ул. Фурье, 4б,1 этаж
т/ф: (3952) 500 827 - Туризм
тел: (3952) 500 891 - Авиа, ж/д

* условия уточняйте у менеджеров Реклама 1206



НОВЫЙ 2016 ГОД в Маньчжурии!

* Условия уточняйте у менеджеров

АВТО-ПОЛИС

туристическая компания

8 (3955) 592 888 8 950 105 0 105

ЗАРУБЕЖНЫЕ ТУРЫ:
Таиланд, Вьетнам, о.Бали, Египет, Индия

АВТОБУСОМ В МАНЬЧЖУРИЮ!
ВЫЕЗД КАЖДЫЙ ДЕНЬ

реклама 1214

Предъявителю купона - ПОДАРОК!

Действительно с 22.10.15 по 31.12.15.

Все виды отдыха в России и за рубежом

сеть магазинов ГОРЯЩИХ путёвок

www.MGP.ru

Товарный знак используется по лицензии

Вам позавидуют попутчики!

Адрес: ул. Горького, 18 (74 кв-л, д. 7)
Тел.: (3955)68-68-58, 68-33-50.
E-mail: Angarsk@mgp.ru

* условия уточняйте у менеджеров

реклама 2220

Работаем для вас с 2008 года!

ТУРИСТИЧЕСКАЯ ФИРМА МАНГО-ТУР

МЫ ПЕРЕЕХАЛИ!
85 кв-л, дом 12
(ул. Ворошилова, в районе ЗАГСа)

ОЗДОРОВЛЕНИЕ
САНАТОРИИ:
"Электра", "Аршан", "Белокуриха", "Горячинск", "Кедр", "Энергетик" и.т.д

ОТДЫХ:
*Тайланд, *Вьетнам, *о. Бали, *Индия и другие страны из Иркутска, Красноярска, Новосибирска...

ГОРЯЩИЕ ТУРЫ с вылетом "завтра" на море!

НОВЫЙ ГОД на Байкале, банкет+проживание, в Листвянке и на Малом море, по Байкальскому тракту и возле Ангарска!
Последние места!
Экскурсия КБЖД
2, 3, 6, 7, 9,10 января 2016 г.

НОВЫЙ ГОД В Китае, на поезде в Харбин,
Автобусные туры в Маньчжурию, санаторий УДАЛЯНЧИ

* условия уточняйте у менеджеров

Авиабилеты и туры в рассрочку без %

Тел.: 63-60-13, 52-26-96, 8-902-514-60-13.

реклама 1059

● ОТЛИЧНОЕ ПРЕДЛОЖЕНИЕ



"ПАПА ДЖОНС" ПРИГЛАШАЕТ ВСЕХ РЕБЯТИШЕК: ДЕВЧОНОК И МАЛЬЧИШЕК НА ВОСКРЕСНЫЕ МАСТЕР-КЛАССЫ ПО ПРИГОТОВЛЕНИЮ ОРИГИНАЛЬНОЙ ПИЦЦЫ ОТ "ПАПА ДЖОНС".

КАЖДОЕ ВОСКРЕСЕНЬЕ С 11.00-13.00 УЧИМСЯ ПЕЧЬ ВКУСНУЮ ПИЦЦУ ВМЕСТЕ В ПИЦЦЕРИИ "ПАПА ДЖОНС"

15 мрн, д.50
За более подробной информацией обращайтесь по тел.535-535

ИНН 380821 4665 ОГРН 1103850018073

Реклама 1233

БАЗА ОТДЫХА ЛУКОМОРЬЕ

Принимаем заказы на банкеты:
- свадебные
- предновогодние
- НОВЫЙ ГОД

Предлагаем ТУРЫ ОТДЫХА В «ЛУКОМОРЬЕ»

Тел.: 8(3952) 23-11-08, 8(3955)54-65-54.

Реклама 1213



ВНИМАНИЕ!

Газета "Время" объявляет новогодний фотоконкурс

"Послание Деду Морозу"

Если вам хочется новогоднего чуда и приятного предпраздничного волнения, приглашаем к участию! Для заявки необходимо сделать фото, где вы держите в руках то, что хотели бы получить в подарок или крупно написанное название подарка на бумаге.

Присылайте снимки на почту: vrem.angarsk@yandex.ru. Ваши лучшие фото появятся на нашем сайте angvremya.ru. Там с помощью зеленой стрелочки над фото желающие будут голосовать за вашу фотографию.

По количеству "лайков" мы определим лидеров, среди которых спонсоры конкурса, представленные ниже, выберут победителей. Следить за информацией о конкурсе можно будет на сайте и нашей страничке в "Одноклассниках".

В ЗАВИСИМОСТИ ОТ ТОГО, КАКОЙ ПОДАРОК ПОЖЕЛАЕТЕ, ВЫ СМОЖЕТЕ СТАТЬ ПОБЕДИТЕЛЕМ В СЛЕДУЮЩИХ НОМИНАЦИЯХ:

- Самый необычный подарок
- Самый романтичный подарок
- Самый вкусный подарок
- Самый тропический подарок
- Самый уютный подарок
- Самый "белоснежный" подарок
- Самый трогательный подарок
- Самый изысканный подарок
- Подарок - 2016.

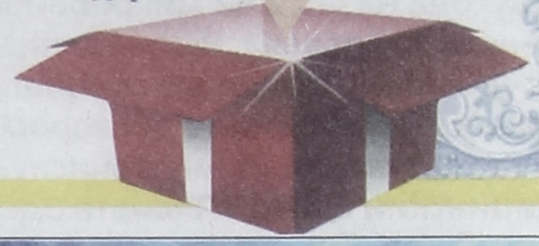



















● СПЕЦИАЛЬНЫЙ РЕПОРТАЖ

«Планета Здоровья»: искренняя забота о каждом пациенте

Три года назад в 6а микрорайоне открылся центр профессиональной медицины «Планета Здоровья». Единственный в Ангарске аппарат МРТ, современное оборудование, отличные специалисты, отсутствие очередей и адекватное количество времени для общения с доктором – ангарчане быстро оценили предлагаемые преимущества. По их многочисленным просьбам в «квартале» открыли детский медицинский центр «Планета Здоровья». В ноябре он отмечает свою первую годовщину.



За три года проведено свыше 22 тысяч исследований на аппарате МРТ. Выполняются исследования не только позвоночника и головного мозга, но и брюшной полости, суставов, малого таза. Детей по показаниям обследуют под наркозом.

– *Многие болезни взрослых идут из детства, поэтому с первых лет жизни ребенка необходимо приложить максимум внимания к профилактическим мерам,* - убеждена Екатерина КИТИНА, возглавляющая детскую «Планету». Специально для этого в центре разработали программы наблюдения для грудничков, которые включают систематическое наблюдение за ребенком педиатра, консультации узких специалистов, диагностические и лабораторные обследования, вакцинацию. Многие родители малышей, кто предпочел доверить заботу о здоровье своих детей врачам **«Планеты Здоровья»,** намерены и в дальнейшем наблюдаться в центре.



Юные пациенты ждут врача играючи.

- Наш первый ребенок часто болел, - призналась мама двоих дочерей Ольга СИМАКОВА. *- Нас предупреждали о необходимости беречь малышку. Но как это сделать, когда ежемесячно необходимо посещать в поликлинике участкового педиатра и узких специалистов, на прием к которым сидят в том числе и болеющие ребятишки? К сожалению, тогда, пять лет назад, детского медцентра не существовало, и мы то и дело в очередях подхватывали болячки. В январе 2015 года в нашей семье случилось пополнение, мы с мужем решили не рисковать и сразу оформили годовую программу в **«Планете Здоровья».** К слову, старшую мы теперь тоже водим в центр, и очень довольны!*

В **«Планете Здоровья»** отсутствуют очереди. Время визита к доктору заранее оговаривается. Осмотр и консультация осуществляются тщательно, без спешки. Родители получают исчерпывающие ответы на все свои вопросы. Также можно вызвать врача на дом или посоветоваться с ним по телефону. Аналогичные программы наблюдения сейчас вводятся для детей разных возрастов. Удобно. Выгодно. Комфортно.

- Мы работаем для тех, кто ценит свое здоровье и время, - подчеркивает главный врач центра **«Планета Здоровья»** Татьяна ЛАХМАН. *– На базе нашего центра пациентов консультируют квалифицированные врачи из областной больницы, Иркутского диагностического центра, областной железнодорожной больницы. Они проводят малоинвазивные операции при лечении варикозного расширения вен. Обследуют внутренние органы эндоскопическим методом. Лазером и радиоволнами лечат шейку матки и удаляют полипы эндометрия, проводят гистероскопию, пайпель-диагностику, вакуум-аспирацию полости матки, удаляют доброкачественные образования кожи. По показаниям все манипуляции проводятся под наркозом. И все это в стерильной операционной, но амбулаторно.*

При необходимости собирается консилиум, и пациента для постановки точного диагноза осматривают сразу несколько узких специалистов. Более того, в сложных случаях врачи центра в режиме онлайн консультируются с коллегами из других городов.

В центре профессиональной медицины ориентируются только на здоровье и делают все возможное для его сохранения и восстановления, используя при этом все новейшие медицинские методы обследования и лечения.



За три года в стенах «Планеты Здоровья» оказано более 70 тысяч медуслуг.

Директор **«Планеты Здоровья»** Андрей АГБАШ рассказал о преимуществах своего лечебно-профилактического учреждения:

- Главная задача центра – обеспечить нашим пациентам комплексное решение вопросов со здоровьем. За один день в удобное время можно пройти полное обследование у разных специалистов и получить необходимое лечение в дневном стационаре. Профессионализм, индивидуальный подход и комфорт мы гарантируем.

Высокий уровень оснащения, грамотно построенная система записи на прием и опытные врачи позволили **«Планете Здоровья»** всего за три года занять своё почетное место в медицинском сообществе Ангарска. В планах коллектива клиники сделать все возможное, чтобы ангарчане и впредь имели возможность получать качественные медицинские услуги.

Маргарита ЗАДОРИНА, фото Николая СТЕРНИНА

ПОДСКАЗКА

ПРИЁМ ВЕДУТ:

ВЗРОСЛЫЕ
- терапевты
- гинекологи
- неврологи
- мануальный терапевт
- ревматолог
- кардиолог
- уролог-андролог
- эндокринолог
- ЛОР
- окулист
- хирург, сосудистый хирург
- травматолог
- ортопед
- нейрохирург
- иглорефлексотерапия

ДЕТИ
- педиатры
- гинеколог
- окулист
- травматолог-ортопед
- ЛОР
- гастроэнтеролог
- эндокринолог
- массажист
- уролог-андролог
- хирург
- невролог
- кардиолог
- мануальный терапевт

ДИАГНОСТИКА:
- МРТ
- УЗИ
- лабораторная диагностика
- ЭКГ
- холтеровское мониторирование
- эндоскопия желудка, прямой кишки
- фиброколоноскопия (под наркозом)
- цифровая кольпоскопия
- гистероскопия
- полный спектр лабораторных услуг

ОФОРМЛЕНИЕ И ВЫДАЧА:
- листков нетрудоспособности
- санаторно-курортных карт
- справок в бассейн, детский сад, школу

Комплексные программы обследования на 10 процентов дешевле действующего прейскуранта цен

Планета Здоровья Центр профессиональной медицины
Центр профессиональной медицины «Планета Здоровья»
6а микрорайон, дом 39.
Тел.: 51-77-77, 51-76-66,
8-914-912-52-63 (есть вай-фай)
Режим работы: рабочие дни, с 8.00 до 20.00, суббота, с 9.00 до 17.00
РАБОТАЕМ В СИСТЕМЕ ДМС

ПЛАНЕТА ЗДОРОВЬЯ детский медицинский центр
Детский медицинский центр «Планета Здоровья» - диагностика и лечение детей с комфортом для родителей
179 квартал, дом 18, тел. 97-03-97.
Режим работы:
рабочие дни, с 8.00 до 20.00;
суббота, с 9.00 до 16.00.

Лицензия ЛО-38-01-001943 от 17 октября 2014г.
реклама 1055

ИМЕЮТСЯ ПРОТИВОПОКАЗАНИЯ. НЕОБХОДИМА КОНСУЛЬТАЦИЯ СПЕЦИАЛИСТА

ЧЕТВЕРГ, 19 ноября

Первый канал

6.00 - Телеканал «Доброе утро».
10.00, 13.00, 16.00 - Новости.
10.10 - Контрольная закупка.
10.40 - Женский журнал.
10.50 - «Жить здорово!» [12+]
11.55 - Модный приговор.
13.15 - Т/с «Влюбленные женщины». [16+]
15.25, 16.15 - «Время покажет». [16+]
17.00 - «Мужское / Женское». [16+]
18.00 - «Наедине со всеми». [16+]
19.00 - Вечерние новости с субтитрами.
19.45 - «Давай поженимся!» [16+]
20.50 - «Пусть говорят» с Андреем Малаховым. [16+]
22.00 - Время.
22.30 - Т/с Премьера. «Влюбленные женщины». [16+]
00.40 - «Вечерний Ургант». [16+]
01.15 - Ночные новости.
01.30 - На ночь глядя. [16+]
02.30 - Х/ф «Коллективный иск». [16+]

Россия 1

6.00, 10.15 - Утро России.
10.00, 12.00, 15.00, 18.00, 18.50, 21.00 - Вести.
10.55 - «О самом главном».
12.35, 15.30, 18.30, 20.35 - Местное время. Вести-Москва.
12.55 - Т/с «Тайны следствия». [12+]
15.50 - Вести. Дежурная часть.
16.00 - «Наш человек». [12+]
17.00 - Т/с «Земский доктор». [12+]
19.15 - «Прямой эфир». [16+]
21.50 - Спокойной ночи, малыши!
22.00 - Т/с «Людмила Гурченко». [12+]
00.00 - «Поединок». [12+]
01.40 - Д/ф «Душ». «Трагедия Галицкой Руси». [16+]

ТНТ

8.00 - М/с «Черепашки-ниндзя». [12+]
8.30 - М/с «Турбо-Агент Дадли». [12+]
9.25 - М/с «Пингвины из «Мадагаскара». [12+]
10.00 - «Дом-2. Lite». [16+]
11.30 - «Битва экстрасенсов». [16+]
12.30 - Х/ф «Супергеройское кино». [16+]
14.00 - «Комеди Клаб. Лучшее». [16+]
14.25 - Т/с «Реальные пацаны». [16+]
15.30 - Т/с «Сашатаня». [16+]
21.00 - Т/с «Деффчонки». [16+]
21.30 - Т/с «Озабоченные, или Любовь зла». [16+]
22.00 - Х/ф «Суперфорсаж». [16+]
00.00 - «Дом-2. Город любви». [16+]
01.00 - «Дом-2. После заката». [16+]
02.00 - Х/ф «Мгновения Нью-Йорка». [12+]
03.50 - «ТНТ-Club». [16+]
04.05 - Т/с «Терминатор: Битва за будущее». [16+]

АКТИС

6.00, 7.30, 9.00, 13.30, 19.30, 21.30 - «Местное время», «Метеоновости», «Астрогид» 16+
6.30, 14.00 - «Академия на грядках» 16+
7.00, 8.00, 13.00 - «Новый день» 16+
8.30, 12.30 - М/ф «А у тебя есть солнце?», «Солдатская сказка» 12+
9.30, 15.00 - «Будь по-твоему» 12+
10.30, 16.00 - Т/с «Дружная семейка» 12+
11.30 - Т/с «Отряд» 16+
14.20 - Д/ф «Лия Ахеджакова. Парадоксы маленькой женщины» 12+
17.00 - Д/ф «Советские мафии» 12+
17.40 - М/ф «Сказка о твердом орехе» 12+
18.00, 01.30 - Т/с «Спальный район» 12+
19.00 - М/ф «Пингвиненок Пороро» 0+
20.00 - «Страна Росатом» 16+
20.20 - М/ф «Шиворот-навыворот» 12+
20.30 - Т/с «За все тебя благодарю» 16+
22.00 - Х/ф «Дети понедельника» 16+
23.40 - Д/ф «Эскиз к портрету. Анатолий Костовский» 16+
00.00 - «Анатомия страсти» 16+
00.45 - Д/ф «Советские мафии» 12+

Культура

7.30 - Евроньюс.
11.00, 16.00, 20.30, 00.20 - Новости культуры.
11.15, 02.55 - «Наблюдатель».
12.15, 01.10 - Т/с «Отверженные».
13.15 - «Россия, любовь моя!»
13.45 - Д/ф «Огюст Монферран».
14.15, 00.40 - Уроки русского. Чтения.
14.40 - Х/ф «Россия молодая».
16.10, 21.45 - «Живое слово».
16.50 - Д/ф «Николай Бурденко. Падение вверх».
17.15 - Д/ф «Двадцать судеб и одна жизнь».
17.55 - Д/ф «Карл Великий».
18.55 - Мировые звезды скрипичного искусства.
19.30 - Д/ф «Национальный парк Дурмитор. Горы и водоёмы Черногории».
19.45 - «Живая вселенная».
20.15 - «Спокойной ночи, малыши!»
20.45 - «Главная роль».
21.05 - «Черные дыры. Белые пятна».
22.30 - Д/ф «Нюрнберг. Нацисты перед лицом своих преступлений».
00.00 - Д/ф «Гималаи. Горная дорога в Дарджилинг. Путешествие в облака».
00.35 - Худсовет.
02.10 - Д/ф «Академик Николай Дубинин. Ген признания».
02.50 - Д/ф «Кацусика Хокусай».

НТВ

6.00, 7.05 - Т/с «Адвокат». [16+]
7.00, 11.00, 14.00, 17.00, 20.00 - Сегодня.
8.00 - «НТВ утром».
9.10 - «Утро с Юлией Высоцкой». [12+]
10.00 - Т/с «Возвращение Мухтара». [16+]
11.20 - Т/с «Лесник». [16+]
13.00 - Суд присяжных. [16+]
14.20 - Обзор. Чрезвычайное происшествие.
15.00 - Т/с «Улицы разбитых фонарей». [16+]
17.20 - Т/с «Литейный». [16+]
19.00 - «Говорим и показываем» с Леонидом Закошанским. [16+]
20.40 - Т/с «Высокие ставки». [16+]
22.35 - Т/с «Неподсудные». [16+]
00.30 - «Анатомия дня».
01.10 - Т/с «Шаман». [16+]
03.00 - Дачный ответ. [0+]

Домашний

7.30 - Ангелы красоты. [16+]
8.30, 19.00, 01.00 - «Одна за всех». [16+]
8.50 - «По делам несовершеннолетних». [16+]
10.50 - «Давай разведёмся!» [16+]
11.50 - Д/с «Понять. Простить». [16+]
13.00 - Д/с «Эффект Матроны». [12+]
14.00 - «Присяжные красоты». [16+]
15.00, 20.00 - Т/с «Условия контракта-2». [16+]
17.00, 22.00 - Т/с «Двойная сплошная». [16+]
19.05 - Т/с «Не родись красивой». [12+]
00.00 - «Рублёво-Бирюлёво. [16+]
01.30 - Х/ф «Доживём до понедельника». [0+]
03.30 - Х/ф «Сердце бьётся вновь...» [12+]

СТС

7.00 - М/с «Том и Джерри. Комедийное шоу». [0+]
7.45 - М/с «Энгри Бёрдс - сердитые птички». [12+]
8.30 - М/с «Клуб Винкс - школа волшебниц». [12+]
9.00 - М/с «Смешарики». [0+]
9.05 - Т/с «Зачарованные». [16+]
10.00, 15.00 - Т/с «Последний из Магикян». [12+]
11.00, 16.00 - Т/с «Кухня». [12+]
12.00 - Х/ф «Поездка в Америку». [0+]
14.00, 19.00 - Т/с «Воронины». [16+]
17.00 - Т/с «Как я стал русским». [16+]
17.30, 01.30 - Шоу «Уральских пельменей». [16+]
20.00 - Т/с Премьера! «Молодёжка». [16+]
22.00 - Т/с Премьера! «Как я стал русским». [16+]
23.00 - Х/ф «Двое: я и моя тень». [12+]
01.00 - «Даёшь молодёжь!» [16+]
03.00 - Т/с «Революция». [16+]

Матч ТВ

11.30 - Д/с «Первые леди». [16+]
12.00, 12.30, 13.00, 14.00, 15.00, 16.00, 17.00, 19.00, 21.30 - Новости.
12.05, 12.35, 22.00, 05.00 - Все на Матч!
13.05, 14.05 - «Ты можешь больше!» [16+]
15.05 - «Живи сейчас». [16+]
16.05 - «Мировая раздевалка».
16.30 - «Анатомия спорта» с Эдуардом Безугловым. [12+]
17.05 - Д/ф «Барбоза: Человек, который заставил плакать Бразилию».
18.15, 07.10 - Д/с «1+1». [16+]
19.05 - Х/ф «Короли льда». [18+]
21.35, 10.40 - Д/с «Сердца чемпионов». [12+]
23.00 - Д/ф «Неожиданные победы».
00.00 - Д/ф «Ф. Емельяненко. Первый среди равных». [16+]
01.00 - Д/ф «Бенджи».
02.30 - «Лучшая игра с мячом». [16+]
02.55 - Баскетбол. «Маккаби» (Израиль) - ЦСКА (Россия). Евролига. Мужчины. Прямая трансляция.
06.00 - Д/ф «Беспечный игрок».
08.00 - Хоккей. Россия - Канада. Суперсерия. Молодежные сборные. Прямая трансляция из Канады.
11.10 - «Детали спорта». [16+]

5 канал

7.00, 11.00, 13.00, 16.30, 19.30, 23.00 - «Сейчас».
7.10 - Утро на 5. [6+]
10.30 - Место происшествия.
11.40-15.25 - Т/с «Кодекс чести-2». [16+]
17.00 - Открытая студия.
17.50 - Т/с «Детективы». [16+]
21.25 - Т/с «След». [16+]
23.25 - Т/с «Последний мент». [16+]
00.15 - Т/с «След». [16+]
01.00 - Х/ф «Евдокия». [12+]
03.05 - Т/с «Кодекс чести-2». [16+]

ТВЦ-Сибирь

7.00 - «Настроение».
9.10 - «Доктор И...» [16+]
9.40 - Х/ф «Сказание о земле Сибирской». [6+]
11.40 - Д/ф «Майя Плисецкая. Черно-белый лебедь». [12+]
12.30, 15.30, 20.40, 23.00 - События.
12.50 - Т/с «Пуаро Агаты Кристи». [12+]
14.40 - «Мой герой» с Татьяной Устиновой. [12+]
15.50 - «Хроники московского быта. Звездная жилплощадь». [12+]
16.40 - Х/ф «Оперативная разработка. Комбинат». [16+]
18.30 - Город новостей.
18.40 - Т/с «Разведчицы». [16+]
21.00 - «Право голоса». [16+]
22.45 - Петровка, 38. [16+]
23.30 - Д/с «Обложка». [16+]
00.05 - Д/ф «Жизнь на понтах». [16+]
01.00 - События. 25-й час.
01.30 - Х/ф «Личный номер». [12+]
03.40 - Х/ф «Особое мнение». [12+]

Звезда

6.00 - Д/с «Оружие XX века». [12+]
6.35 - Х/ф «Странные взрослые». [6+]
8.10, 9.15, 12.55, 13.05, 17.05 - Т/с «Десантура. Никто, кроме нас». [16+]
9.00, 23.00 - Новости дня.
13.00, 17.00 - Военные новости.
17.25 - «Легенды цирка с Эдгардом Запашным». [6+]
18.30 - Д/с «Неизвестная война». [12+]
19.30 - Х/ф «Конец операции «Резидент». [0+]
23.15 - Д/с «Легенды советского сыска». [16+]
00.50 - Х/ф «Ижорский батальон». [6+]
02.45 - Х/ф «На семи ветрах». [0+]

ПЯТНИЦА, 20 ноября

Первый канал

06.00 - Телеканал «Доброе утро».
10.00, 13.00, 16.00 - Новости.
10.10 - Контрольная закупка.
10.40 - Женский журнал.
10.50 - «Жить здорово!» [12+]
11.55 - Модный приговор.
13.15 - Т/с «Влюбленные женщины». [16+]
15.25, 16.15 - «Время покажет». [16+]
17.00 - «Мужское / Женское». [16+]
18.00 - Жди меня.
19.00 - Вечерние новости с субтитрами.
19.45 - «Человек и закон» с Алексеем Пимановым. [16+]
20.50 - «Поле чудес». [16+]
22.00 - Время.
22.30 - «Голос». [12+]
00.40 - «Вечерний Ургант». [16+]
01.40 - Т/с «Фарго». Новый сезон. «Городские пижоны». [18+]
02.35 - Д/ф «Сэлинджер». «Городские пижоны». [16+]
05.00 - Т/с «Измена». [16+]

Россия 1

6.00, 10.15 - Утро России.
10.00, 12.00, 15.00, 18.00, 18.50, 21.00 - Вести.
10.55 - «О самом главном».
12.35, 15.30, 18.30, 20.35 - Местное время. Вести-Москва.
12.55 - Т/с «Тайны следствия». [12+]
15.50 - Вести. Дежурная часть.
16.00 - «Наш человек». [12+]
17.00 - Т/с «Земский доктор». [12+]
19.15 - «Прямой эфир». [16+]
22.00 - «70 лет уже не в обед». Юбилейная программа Евгения Петросяна. [16+]
00.00 - Х/ф «Одинокие сердца». [12+]

ТНТ

8.00 - М/с «Черепашки-ниндзя». [12+]
8.30 - М/с «Турбо-Агент Дадли». [12+]
8.55 - М/с «Губка Боб квадратные штаны». [12+]
9.25 - М/с «Пингвины из «Мадагаскара». [12+]
10.00 - «Дом-2. Lite». [16+]
11.30 - Школа ремонта. [12+]
12.30 - Х/ф «Суперфорсаж». [16+]
14.25 - Т/с «Реальные пацаны». [16+]
15.30 - «Comedy Баттл. Последний сезон». [16+]
21.00 - «Comedy Woman». [16+]
22.00 - «Комеди Клаб». [16+]
23.00 - «Comedy Баттл. Последний сезон». [16+]
00.00 - «Дом-2. Город любви». [16+]
01.00 - «Дом-2. После заката». [16+]
02.00 - «Не спать!» [16+]
03.00 - Х/ф «Кровавый алмаз». [16+]

АКТИС

6.00, 7.30, 9.00, 13.30, 19.30, 21.30 - «Местное время», «Метеоновости», «Астрогид» 16+
6.30, 19.00 - М/ф «Пингвиненок Пороро» 0+
7.00, 8.00, 13.00 - «Новый день» 16+
8.30, 12.30 - М/ф «Чертенок с пушистым хвостом», «Чертенок №13» 12+
9.30, 15.00 - «Будь по-твоему» 12+
10.30, 16.00 - Т/с «Дружная семейка» 12+
11.30, 20.30 - Т/с «За все тебя благодарю» 16+
14.00 - Д/ф «Леонид Куравлев. На мне узоров нету» 12+
14.40 - М/ф «Муми-тролль. Путь домой»
17.00, 00.45 - Д/ф «Сигары для Фиделя» 12+
17.40, 23.40 - «Ангарские хроники-2» 16+
18.00, 01.15 - Т/с «Спальный район» 12+
20.00 - Авторская программа «Все путем!» 16+
20.20 - М/ф «Сказка о волшебном гранате» 12+
22.00 - Х/ф «Фантастические миры Уэллса» 12+
00.00 - «Анатомия страсти» 16+

Культура

7.30 - Евроньюс.
11.00, 16.00, 20.30, 00.40 - Новости культуры.
11.20 - Х/ф «Высокая награда».
12.55 - Д/ф «Академик Николай Дубинин. Ген признания».
13.35 - «Письма из провинции».
14.05 - Уроки русского. Чтения.
14.35 - Х/ф «Россия молодая».
16.10 - «Живое слово».
16.50 - Д/ф «Иезуитские поселения в Кордове и вокруг неё. Миссионерская архитектура».
17.05 - «Билет в Большой».
17.45, 02.55 - Д/ф «Ожившее прошлое Стоунхенджа».
18.45 - Коллекция Евгения Марголита.
20.45 - «Всероссийский открытый телевизионный конкурс юных талантов «Синяя Птица».
22.20 - Х/ф «Кармен-сюита».
23.00 - Д/ф «Стихия по имени Майя».
00.20 - Балет «Болеро».
00.55 - Худсовет.
01.00 - Х/ф «Ошибка инженера Кочина».
03.50 - Д/ф «Оноре де Бальзак».

НТВ

6.00, 70.5 - Т/с «Адвокат». [16+]
7.00, 11.00, 14.00, 17.00, 20.00 - Сегодня.
8.00 - «НТВ утром».
9.10 - «Утро с Юлией Высоцкой». [12+]
10.00 - Т/с «Возвращение Мухтара». [16+]
11.20 - Т/с «Лесник». [16+]
13.00 - Суд присяжных. [16+]
14.20 - Обзор. Чрезвычайное происшествие.
15.00 - Т/с «Улицы разбитых фонарей». [16+]
17.20 - Т/с «Литейный». [16+]
19.00 - «Говорим и показываем» с Леонидом Закошанским. [16+]
20.40 - Большинство.
21.35 - Х/ф «Мужские каникулы». [16+]
01.30 - Х/ф «Вторая любовь». [16+]
03.25 - Дикий мир. [0+]

Домашний

7.30 - Ангелы красоты. [16+]
8.30, 19.00, 00.45 - «Одна за всех». [16+]
9.25 - Т/с «Верь мне». [12+]
17.00 - Т/с «Двойная сплошная». [16+]
19.05 - Т/с «Не родись красивой». [12+]
20.00 - Х/ф «Пока живу, люблю». [12+]
23.45 - Д/с «Звёздные истории». [16+]
01.30 - Х/ф «Исчезновение». [16+]
03.25 - Нет запретных тем. [16+]

СТС

7.00 - М/с «Том и Джерри. Комедийное шоу». [0+]
7.05 - М/с «Том и Джерри». [0+]
7.45 - М/с «Энгри Бёрдс - сердитые птички». [12+]
8.30 - М/с «Клуб Винкс - школа волшебниц». [12+]
9.00 - М/с «Смешарики». [0+]
9.05 - Т/с «Зачарованные». [16+]
10.00, 15.00 - Т/с «Последний из Магикян». [12+]
11.00, 16.00 - Т/с «Кухня». [12+]
12.00 - Х/ф «Двое: я и моя тень». [12+]
14.00, 19.00 - Т/с «Воронины». [16+]
17.00 - «Уральские пельмени». [16+]
17.30, 01.30 - Шоу «Уральских пельменей». [16+]
20.00 - Т/с «Как я стал русским». [16+]
22.00 - М/ф «Храбрая сердцем». [16+]
23.40 - Х/ф «Чумовая пятница». [12+]
03.00 - Т/с «Революция». [16+]
04.40 - Х/ф «Джефф, живущий дома». [16+]

Матч ТВ

11.30 - «Лучшая игра с мячом». [16+]
12.00, 12.30, 13.00, 14.00, 15.00, 16.00, 17.30, 19.00, 01.20 - Новости.
12.05, 12.35, 20.30, 04.10 - Все на Матч!
13.05, 14.05, 09.00 - «Ты можешь больше!» [16+]
15.05 - «Живи сейчас». [16+]
16.05 - Д/ф «Беспечный игрок».
17.35 - «Где рождаются чемпионы?» [16+]
18.00 - Д/ф «Ф. Емельяненко. Первый среди равных». [16+]
19.05 - Д/ф «Неожиданные победы».
20.00 - Д/с «Второе дыхание». [12+]
21.25 - Фигурное катание. Гран-при России. Мужчины. Короткая программа. Прямая трансляция.
23.10 - «Реальный спорт».
00.00 - Фигурное катание. Гран-при России. Пары. Короткая программа. Прямая трансляция.
01.30 - Фигурное катание. Гран-при России. Женщины. Короткая программа. Прямая трансляция.
03.10 - «Спортивный интерес». [16+]
05.10 - Х/ф «Короли льда». [18+]
07.40 - «Анатомия спорта» с Эдуардом Безугловым. [12+]
08.10 - Д/с «1+1». [16+]
10.00 - Смешанные единоборства. Bellator. Прямая трансляция из США.

5 канал

7.00, 11.00, 13.00, 16.30, 19.30, - «Сейчас».
7.10 - «Момент истины». [16+]
8.00 - Утро на 5. [6+]
10.30 - Место происшествия.
11.30-18.35 - Т/с «Кодекс чести-2». [16+]
20.00 - Т/с «След». [16+]
02.35 - Т/с «Детективы». [16+]

ТВЦ-Сибирь

7.00 - «Настроение».
9.10 - Х/ф «Вий». [12+]
10.40, 12.50, 15.50 - Т/с «Беспокойный участок-2». [12+]
12.30, 15.30, 23.00 - События.
18.30 - Город новостей.
18.50 - Х/ф «Не могу сказать «прощай». [12+]
20.40 - «В центре событий» с Анной Прохоровой. [16+]
21.40 - «Право голоса». [16+]
23.30 - «Приют комедиантов». [12+]
01.25 - Х/ф «Бабник». [16+]
02.50 - Петровка, 38. [16+]
03.05 - Х/ф «С днем рождения, королева!» [16+]
05.20 - Т/с «Расследования Мердока». [12+]

Звезда

6.00 - Д/с «Оружие XX века». [12+]
6.20 - Х/ф «Встретимся у фонтана». [0+]
7.55, 9.15 - Т/с «Десантура. Никто, кроме нас». [16+]
9.00, 23.00 - Новости дня.
12.50, 13.05 - Х/ф «Председатель». [0+]
13.00, 17.00 - Военные новости.
16.20 - «Последний день». [12+]
17.10 - «Поступок». [12+]
18.30 - Х/ф «Золотая мина». [0+]
21.20 - Х/ф «Женя, Женечка и «катюша». [0+]
23.15 - Х/ф «Хроника пикирующего бомбардировщика». [0+]
00.50 - Х/ф «Отпуск в сентябре». [12+]
03.45 - Х/ф «Тень». [0+]

Афиша - стр.25

СУББОТА, 21 ноября

Первый канал

6.50, 7.10 - Х/ф «Женщины».
7.00, 11.00, 13.00 - Новости.
9.00 - Играй, гармонь любимая!
9.45 - «Смешарики. Новые приключения».
10.00 - Умницы и умники. [12+]
10.45 - Слово пастыря.
11.15 - Смак. [12+]
11.55 - Д/ф Премьера. «Майя. Великолепная». К юбилею М. Плисецкой. [12+]
13.10 - «Идеальный ремонт».
14.10 - «На 10 лет моложе». [16+]
15.00 - Д/ф «Теория заговора». [16+]
16.00 - «Голос». [12+]
18.10 - Д/с «Следствие покажет» с Владимиром Маркиным. [16+]
19.00 - Вечерние новости с субтитрами.
19.10 - «Кто хочет стать миллионером?» с Дмитрием Дибровым.
20.10 - Премьера. «ДОстояние РЕспублики: Александр Розенбаум».
22.00 - Время.
22.20 - «Сегодня вечером» с Андреем Малаховым. [16+]
00.00 - Х/ф Премьера. «Копы в юбках». [16+]
02.10 - Х/ф «Пляж». [16+]
04.25 - Х/ф «Приятели из Беверли Хиллз». [16+]

Россия 1

5.45 - Х/ф «Срок давности».
7.35 - «Сельское утро».
8.05 - Диалоги о животных.
9.00, 12.00, 15.00 - Вести.
9.10, 12.10, 15.20 - Местное время. Вести-Москва.
9.20 - Мульт-утро.
10.30 - «Правила движения». [12+]
11.25 - Д/ф «Личное. Валентин Гафт». [12+]
12.20 - «Две жены». [12+]
13.20, 15.30 - Х/ф «Слепое счастье». [12+]
17.45 - Знание - сила.
18.30, 22.00 - Х/ф «Сломанные судьбы». [12+]
21.00 - Вести в субботу.
23.20 - Большой праздничный концерт, посвящённый Дню работника налоговых органов. Прямая трансляция из Государственного Кремлёвского дворца.
01.45 - Х/ф «Я подарю тебе любовь». [12+]

ТНТ

8.00 - «Comedy Club. Exclusive». [16+]
8.35 - М/с «Губка Боб квадратные штаны». [12+]
10.00 - Т/с «Деффчонки». [16+]
11.00 - «Дом-2. Lite». [16+]
12.00 - Школа ремонта. [12+]
13.00, 20.30 - «Комеди Клаб. Лучшее». [16+]
13.30 - «Такое Кино!» [16+]
14.00, 21.00 - «Битва экстрасенсов». [16+]
15.30 - «Comedy Woman. Дайджест». [16+]
16.00 - «Comedy Woman». [16+]
17.00 - «Comedy Баттл. Последний сезон». [16+]
18.00 - Х/ф «Росомаха: Бессмертный». [16+]
22.30 - «Танцы». [16+]
00.30 - «Дом-2. Город любви». [16+]
01.30 - «Дом-2. После заката». [16+]
02.00 - «Такое Кино!» [16+]
02.30 - Х/ф «Отпетые мошенники». [16+]
04.35 - М/ф «Волшебный меч». [12+]

АКТИС

6.00, 9.00, 13.30 - «Местное время», «Метеоновости», «Астрогид» 16+
6.30 - М/ф «Пингвиненок Пороро» 0+
7.00 - Д/ф «Сигары для Фиделя» 12+
7.30, 12.30 - «Секретная кухня» 12+
8.00, 11.30 - «Хотите жить долго?» 12+
8.50 - М/ф «Солдатская сказка» 12+
9.30, 13.00 - Авторская программа «Все путем!» 16+
9.50, 13.20 - М/ф «Волшебная лопата» 12+
10.00 - Х/ф «Два капитана 12+
12.15 - М/ф «А у тебя есть солнце?» 12+
14.00 - Х/ф «О бедном гусаре замолвите слово» 6+
15.30 - Концерт «Красная звезда» 12+
16.40 - М/ф «Чертенок с пушистым хвостом» 12+
17.00 - Д/ф «Любовь Соколова. Без грима» 12+
17.40 - М/ф «Верь - не верь» 12+
18.00 - Х/ф «Мы из джаза» 0+
19.30, 21.30 - «Итоги недели», «Метеоновости», «Астрогид» 16+
20.00 - «Нераскрытые тайны» 12+
21.00 - М/ф «Муми-тролль. Путь домой», «Сестрички-привычки» 12+
22.00 - Х/ф «Буш! Буш!» 16+
00.05 - «Анатомия страсти» 16+
00.50 - Х/ф «Девушка по вызову» 16+

Культура

7.30 - Евроньюс.
11.00 - Библейский сюжет.
11.35 - Х/ф «Бродячий автобус».
13.10 - «Большая семья».
14.05 - Д/с «На этой неделе... 100 лет назад. Нефронтовые заметки».
14.35 - «Я, Майя Плисецкая...» Легендарные выступления.
15.55 - Х/ф «Ошибка инженера Кочина».
17.45 - Д/ф «Собор в Ахене. Символ религиозно-светской власти».
18.00 - Новости культуры с Владиславом Флярковским.
18.30 - «Романтика романса».
19.30 - Х/ф «Последний дюйм».
20.55 - Гала-концерт «Ave Майя» в Большом театре России.
23.30 - «Белая студия».
00.10 - Х/ф «Кордебалет».
02.15 - Д/ф «Уникальные Галапагосские острова. Южная Америка».
03.10 - М/ф для взрослых.
03.40 - Д/ф «Баухауз. Мифы и заблуждения».

НТВ

5.40 - Т/с «Адвокат». [16+]
6.35 - Т/с «Петрович». [16+]
8.25 - Смотр. [0+]
9.00, 11.00, 14.00 - Сегодня.
9.15 - «Жилищная лотерея Плюс». [0+]
9.45 - Медицинские тайны. [16+]
10.20 - Готовим с Алексеем Зиминым. [0+]
11.20 - Главная дорога. [16+]
12.00 - Кулинарный поединок с Дмитрием Назаровым. [0+]
12.55 - Квартирный вопрос. [0+]
14.20 - «Я худею!» [16+]
15.20 - Своя игра. [0+]
16.05 - «Еда живая и мёртвая». [12+]
17.00 - Т/с «Литейный». [16+]
19.00 - Следствие вели... [16+]
20.00 - «Центральное телевидение» с Вадимом Такменевым.
21.00 - Новые русские сенсации. [16+]
22.00 - Ты не поверишь! [16+]
23.00 - «50 оттенков. Белова». [16+]
00.00 - «Время Г» с Вадимом Галыгиным. [18+]
00.35 - Х/ф «Укради мою жену». [16+]
02.35 - Д/с «СССР. Крах империи». [12+]
03.35 - Дикий мир. [0+]

Домашний

7.30 - Ангелы красоты. [16+]
8.30 - Х/ф «Жажда мести». [16+]
11.05 - Х/ф «Подруга особого назначения». [12+]
15.10 - Х/ф «Уравнение со всеми известными». [16+]
19.00 - Д/с «Восточные жёны». [16+]
20.00 - Т/с «1001 ночь». [12+]
23.00 - Д/ф «Религия любви». [16+]
00.00 - Церемония «Женщина года-2015». [16+]
01.00 - «Одна за всех». [16+]
01.30 - Х/ф «Коснуться неба». [16+]
03.25 - Нет запретных тем. [16+]

СТС

7.00 - М/с «Том и Джерри». [0+]
7.45 - М/с Премьера! «Пингвинёнок Пороро». [0+]
8.40 - М/с Премьера! «Робокар Поли и его друзья». [6+]
9.30 - М/с «Йоко». [0+]
10.00 - М/с «Смешарики». [0+]
10.15 - М/с Премьера! «Три кота». [0+]
10.30 - Премьера! «Кто кого на кухне?» [16+]
11.00 - Премьера! Снимите это немедленно! [16+]
12.00 - Премьера! «Большая маленькая звезда». [6+]
13.00 - М/ф «Аэротачки». [6+]
14.35 - М/с «Рождественские истории весёлого Мадагаскара!» [6+]
15.00 - Х/ф «Чумовая пятница». [12+]
16.45 - «Уральские пельмени». [16+]
17.30 - Шоу «Уральских пельменей». [16+]
18.20 - М/ф «Храбрая сердцем». [16+]
20.00 - Премьера! «Мастершеф. Дети». [6+]
21.00 - Х/ф «Моя ужасная няня». [0+]
22.50 - Х/ф «Я - четвёртый». [16+]
00.55 - Х/ф «Святоша». [0+]
03.05 - Х/ф «Джефф, живущий дома». [16+]
04.40 - Х/ф «Парадайз». [16+]

Матч ТВ

11.30 - Смешанные единоборства. Bellator. Прямая трансляция из США.
13.00, 14.00, 15.00, 16.00 - Новости.
13.05, 14.05, 05.45 - Все на Матч!
15.05 - «Спортивный интерес». [16+]
16.05 - «Мировая раздевалка».
16.30 - «Лучшая игра с мячом». [16+]
16.55 - Баскетбол. Россия - Болгария. Чемпионат Европы-2017. Женщины. Отборочный турнир. Прямая трансляция из Екатеринбурга.
18.50 - Росгосстрах Чемпионат России по футболу. ЦСКА - «Крылья Советов» (Самара). Прямая трансляция.
21.15 - Росгосстрах Чемпионат России по футболу. «Зенит» (Санкт-Петербург) - «Урал» (Екатеринбург). Прямая трансляция.
23.30 - Фигурное катание. Гран-при России.
01.10 - Футбол. Чемпионат Испании. «Реал» (Мадрид) - «Барселона». Прямая трансляция.
03.10 - «Реальный спорт».
03.40 - Футбол. «Ювентус» - «Милан». Чемпионат Италии. Прямая трансляция.
06.45 - Д/ф «Цена золота».
08.30 - Д/ф «Быстрые девушки».
09.00 - «Ты можешь больше!» [16+]
10.00 - Профессиональный бокс. М. Котто (Пуэрто-Рико) - С. Альварес (Мексика). Бой за звание чемпиона мира по версии WBC в среднем весе. Прямая трансляция из США.

5 канал

7.10 - Мультфильмы. [0+]
10.35 - «День ангела». [0+]
11.00, 19.30 - «Сейчас».
11.10 - Т/с «След». [16+]
20.00 - Х/ф «Охота на пиранью». [16+]
23.30 - Т/с «Смертельная схватка». [16+]
03.10 - Т/с «Кодекс чести-2». [16+]

ТВЦ-Сибирь

7.10 - Марш-бросок. [12+]
7.45 - АБВГДейка.
8.15 - Х/ф «Женский день». [16+]
10.00 - Православная энциклопедия. [6+]
10.30 - Х/ф «Финист - Ясный Сокол».
11.45, 12.45 - Х/ф «Следы на снегу».
12.30, 15.30, 00.25 - События.
13.40 - Х/ф «Не могу сказать «прощай». [12+]
15.45 - «Тайны нашего кино». [12+]
16.15 - Х/ф «Путешествие во влюбленность». [16+]
18.20 - Х/ф «Любовь в розыске». [12+]
22.00 - «Постскриптум» с Алексеем Пушковым.
23.10 - «Право знать!» [16+]
00.35 - «Право голоса». [16+]
03.50 - «Родина майданов». Спецрепортаж. [16+]
04.20 - Х/ф «Охота на единорога».

Звезда

6.00 - Х/ф «Утро без отметок». [6+]
7.20 - Х/ф «Табачный капитан». [0+]
9.00 - Новости дня.
9.15 - «Легенды музыки». [6+]
9.40 - «Последний день». [12+]
10.25 - «Не факт!» [6+]
11.00 - Т/с «Ботаны». [12+]
16.05 - Х/ф «Из жизни начальника уголовного розыска». [12+]
18.00 - «Специальный репортаж». [12+]
18.20 - «Процесс». [12+]
19.20 - Х/ф «Впервые замужем». [6+]
21.25 - Х/ф «Одиноким предоставляется общежитие». [6+]
23.10 - Х/ф «Завтрак с видом на Эльбрус». [12+]
00.45 - Х/ф «Председатель». [0+]
04.00 - Х/ф «Встретимся у фонтана». [0+]

ВОСКРЕСЕНЬЕ, 22 ноября

Первый канал

7.00, 11.00, 13.00 - Новости.
7.10 - М/ф «Рататуй». Нарисованное кино.
9.10 - «Армейский магазин». [16+]
9.45 - «Смешарики. Пин-код».
9.55 - «Здоровье». [16+]
11.15 - «Непутевые заметки» с Дмитрием Крыловым. [12+]
11.35 - «Пока все дома».
12.25 - Фазенда.
13.20 - Д/ф Премьера. «Душа нараспашку». К юбилею Нонны Мордюковой. [12+]
14.20 - Х/ф «Дело было в Пенькове». [12+]
16.20 - Д/ф «Три плюс два». Версия курортного романа». [12+]
17.25 - Х/ф «Три плюс два».
19.25 - «КВН-2015». Кубок мэра Москвы. [16+]
22.00 - Воскресное «Время».
00.00 - Х/ф «Метод». Только для взрослых. Психологический триллер. [18+]
01.50 - Х/ф «Лучшее предложение». [16+]
04.20 - Х/ф «Келли от Джастина». [12+]

Россия 1

6.50 - Х/ф «Тревожное воскресенье».
8.30 - «Сам себе режиссёр».
9.20 - «Смехопанорама» Евгения Петросяна.
9.50 - Утренняя почта.
10.30 - Сто к одному.
11.20 - Местное время. Вести--Москва. Неделя в городе.
12.00, 15.00 - Вести.
12.10 - Смеяться разрешается.
13.10, 15.20 - Х/ф «Кривое зеркало души». [12+]
17.00 - «Синяя Птица». Всероссийский открытый телевизионный конкурс юных талантов.
19.00 - Х/ф «Алла в поисках Аллы». [12+]
21.00 - Вести недели.
23.00 - «Воскресный вечер с Владимиром Соловьёвым». [12+]
01.30 - Х/ф «Влюблён и безоружен». [12+]

ТНТ

8.00 - «ТНТ. MIX». [16+]
8.35 - М/с «Губка Боб квадратные штаны». [12+]
10.00 - Т/с «Деффчонки». [16+]
11.00 - «Дом-2. Lite». [16+]
12.00 - «Перезагрузка». [16+]
13.00 - «Танцы». [16+]
15.00, 21.00 - «Комеди Клаб». [16+]
16.00 - Х/ф «Росомаха: Бессмертный». [16+]
18.30 - Х/ф «Фантастическая четверка-2. Вторжение Серебряного Серфера». [12+]
20.30 - «Комеди Клаб. Лучшее». [16+]
22.00 - «Однажды в России». [16+]
23.00 - «Stand up». [16+]
00.00 - «Дом-2. Город любви». [16+]
01.00 - «Дом-2. После заката». [16+]
02.00 - Х/ф «Еще один год». [16+]
04.00 - Х/ф «Экскалибур». [16+]

АКТИС

6.00, 9.00, 13.30, 19.30, 21.30 - «Итоги недели», «Метеоновости», «Астрогид» 16+
6.30, 12.00 - М/ф «Три синих--синих озера», «Трям! Здравствуйте», «В зоопарке - ремонт» 12+
7.00 - Д/ф «Любовь Соколова. Без грима» 12+
7.40, 12.30 - «Секретная кухня» 12+
8.10, 11.15 - «Хотите жить долго?» 12+
9.30 - Д/ф «Сигары для Фиделя» 12+
10.00 - Х/ф «Два капитана» 12+
13.00, 20.00, 23.40 - Авторская программа «Все путем!» 12+
13.20 - М/ф «Проделки Рамзеса» 12+
14.00 - Х/ф «О бедном гусаре замолвите слово» 6+
15.30, 20.40 - «Нераскрытые тайны» 12+
16.20 - «Ангарские хроники-5» 16+
16.30, 00.45 - Д/ф «Наталья Гундарева. Несладкая женщина» 12+
17.15 - Х/ф «Буш! Буш!» 16+
20.20 - М/ф «Верь - не верь» 12+
22.00 - Концерт «Красная звезда» 12+
23.10 - Д/ф «Эскиз к портрету. Андрей Рубцов» 16+
00.00 - «Анатомия страсти» 16+
01.30 - Х/ф «Фантастические миры Уэллса» 12+

Культура

7.30 - Евроньюс.
11.00 - «Обыкновенный концерт с Эдуардом Эфировым».
11.35 - Х/ф «Последний дюйм».
13.05 - «Легенды мирового кино».
13.30 - «Россия, любовь моя!»
14.00 - Д/ф «Уникальные Галапагосские острова. Южная Америка».
14.55 - «Гении и злодеи».
15.25 - «Что делать?»
16.15 - Д/с «Пешком...»
16.45 - Х/ф «Кордебалет».
18.40, 02.55 - «Искатели».
19.30 - «Наших песен удивительная жизнь». Концерт.
20.30 - Д/с «100 лет после детства».
20.45 - Х/ф «Отчий дом».
22.20 - Д/ф «Люсьена Овчинникова. Мотылёк».
23.00 - Послушайте!..
00.20 - Балет «Лебединое озеро».
02.25 - М/ф для взрослых.
03.40 - Д/ф «Монастыри Ахпат и Санаин, непохожие братья».

НТВ

6.10 - Т/с «Адвокат». [16+]
7.05 - Т/с «Петрович». [16+]
9.00, 11.00, 14.00 - Сегодня.
9.15 - «Русское лото плюс». [0+]
9.50 - Их нравы. [0+]
10.25 - Едим дома. [0+]
11.20 - Первая передача. [16+]
12.00 - Чудо техники. [12+]
12.50 - Дачный ответ. [0+]
14.20 - Поедем, поедим! [0+]
15.10 - Своя игра. [0+]
16.00 - «НашПотребНадзор». [16+]
17.00 - Т/с «Литейный». [16+]
19.00 - Акценты недели.
20.00 - «Точка» с Максимом Шевченко.
20.45 - Т/с «Паутина». [16+]
00.40 - «Пропаганда». [16+]
01.15 - Х/ф «Генерал». [16+]
02.15 - Т/с «Петрович». [16+]

Домашний

7.30 - Ангелы красоты. [16+]
8.30, 00.40 - «Одна за всех». [16+]
8.55 - Х/ф «Пять шагов по облакам». [16+]
12.50 - Х/ф «Пока живу, люблю». [12+]
16.35 - Х/ф «В джазе только девушки». [12+]
19.00 - Д/с «Звёздная жизнь». [16+]
20.00 - Х/ф «Белые розы надежды». [16+]
23.40 - Д/ф «Женщины с обложки». [16+]
01.30 - Х/ф «Ванька». [16+]
03.20 - Нет запретных тем. [16+]

СТС

7.00 - М/ф «Аэротачки». [6+]
8.35 - М/с Премьера! «Пингвинёнок Пороро». [0+]
8.55 - М/с Премьера! «Робокар Поли и его друзья». [6+]
9.30 - М/с «Йоко». [0+]
10.00, 10.30 - М/с «Смешарики». [0+]
10.15 - М/с Премьера! «Три кота». [0+]
11.00 - Премьера! «Успеть за 24 часа». [16+]
12.00 - Премьера! «Руссо турист-о». [16+]
13.00 - Х/ф «Я - четвёртый». [16+]
15.00 - Т/с «Как я стал русским». [16+]
17.00 - «Уральские пельмени». [16+]
17.30, 20.30 - Шоу «Уральских пельменей». [16+]
18.40 - Х/ф «Моя ужасная няня». [0+]
22.00 - Премьера! «Два голоса». [0+]
23.30 - Х/ф «Сказки на ночь». [12+]
01.25 - Д/ф «Африканские кошки. Королевство смелых». [16+]
03.05 - Х/ф «Парадайз». [16+]

Матч ТВ

11.30 - Профессиональный бокс. М. Котто (Пуэрто-Рико) - С. Альварес (Мексика). Бой за звание чемпиона мира по версии WBC в среднем весе. Прямая трансляция из США.
13.00, 14.00, 15.00, 17.00 - Новости.
13.05, 14.05, 23.15 - Все на Матч!
16.05 - «Поверь в себя. Стань человеком». [12+]
16.30 - Д/с «Мама в игре». [12+]
17.05 - Фигурное катание. Гран-при России. Женщины. Произвольная программа.
18.00 - Д/ф «Цена золота».
18.45, 06.45 - «Детали спорта». [16+]
19.00 - «Анатомия спорта» с Эдуардом Безугловым. [12+]
19.30 - «Дублер». [12+]
20.00 - Фигурное катание. Гран-при России. Прямая трансляция.
21.30 - «Реальный спорт».
22.30 - Д/с «1+1». [16+]
00.15 - Росгосстрах Чемпионат России по футболу. «Спартак» (Москва) - «Краснодар». Прямая трансляция.
02.40 - «После футбола» с Георгием Черданцевым.
03.40 - Все на Матч! Прямой эфир. Аналитика, интервью, эксперты.
05.00 - Д/ф «Важная персона».
07.00 - Фигурное катание. Гран-при России.
09.00 - Х/ф «Короли льда». [18+]

5 канал

6.40 - Мультфильмы. [0+]
11.00 - «Сейчас».
11.10 - «Истории из будущего» с Михаилом Ковальчуком. [0+]
12.00 - Х/ф «Евдокия». [12+]
14.10 - Х/ф «Сверстницы». [12+]
15.55 - Х/ф «Дело Румянцева». [12+]
18.00 - «Место происшествия. О главном».
19.00 - Главное.
20.30 - Х/ф «Шпион». [16+]
23.45 - Т/с «Непобедимый». [16+]
03.20 - Т/с «Кодекс чести-2». [16+]

ТВЦ-Сибирь

6.25 - Х/ф «Сказание о земле Сибирской». [6+]
8.20 - «Фактор жизни». [12+]
8.50 - Х/ф «Сисси - молодая императрица». [16+]
10.55 - Барышня и кулинар. [12+]
11.30, 12.45 - Х/ф «Человек родился». [12+]
12.30 - События.
13.45 - «150 лет Службе судебного пристава России». Праздничный концерт. [12+]
15.30 - Московская неделя.
16.00 - Т/с «Чисто английское убийство». [12+]
17.55 - Х/ф «Погоня за тремя зайцами». [12+]
21.25 - Х/ф «Преступление в фокусе». [16+]
01.00 - События.
01.15 - Х/ф «Оперативная разработка». [16+]
03.05 - Х/ф «Оперативная разработка. Комбинат». [16+]

Звезда

6.00 - Х/ф «Тайна железной двери». [0+]
7.25 - Х/ф «Право на выстрел». [12+]
9.00 - «Новости недели» с Юрием Подкопаевым.
9.25 - «Служу России!»
9.55 - «Военная приемка». [6+]
10.45 - «Научный детектив». [12+]
11.25, 13.15 - Х/ф «Золотая мина». [0+]
13.00 - Новости дня.
14.20 - Х/ф «Пропавшие среди живых». [12+]
16.10 - Х/ф «Я объявляю вам войну». [16+]
18.00 - Новости. Главное.
18.35 - «Особая статья». [12+]
19.20 - Д/с «Легенды советского сыска». [16+]
22.35 - «Научный детектив». [12+]
23.05 - Х/ф «Мой лучший друг генерал Василий, сын Иосифа». [16+]
01.15 - Х/ф «Без паники, майор Кардош!» [6+]
02.55 - Х/ф «Заколдованный доллар». [6+]

АВТОАССОРТИ - стр. 30

● ДАЧКА



■ Зима у нас длинная, а подоконников в квартире много. Значит, наш огород с нами круглый год.

О зиме и томатах на окне

Зима пришла за один день. Грядки, которые не успели как следует укрыть опилками, укрыл снег. И то хорошо: чем больше снега, тем лучше все перезимует. Кусты и молоденькие деревца мы на зиму не укутываем. Пробовали – не понравилось. Дело в том, что весной их надо рано открывать, иначе ветви и, главное, почки, могут выпреть. А как тут угадаешь? Можно раскрыть яблоньку, а на следующий день снова ударит мороз. Спрашивается: и зачем тогда укутывали? Поэтому с некоторых пор мы сосредоточились на морозостойких сортах. Так проще.

Но вернемся в город. Я обещала рассказать о выращивании помидоров на подоконнике. Для этого надо несколько условий.

Во-первых, позаботиться об освещенности. Даже если окно выходит на юг, все равно придется прибегнуть к лампам дневного света. Длительность светового дня должна составлять не менее 12 часов. Оптимально – 13-16 часов. При этом нельзя забывать, что любому растению в течение суток нужны часы покоя, то есть темноты. Ночь должна длиться не менее 6-7 часов.

Кроме того, квартиру время от времени надо проветривать. Систему проветривания продумать заранее: либо убирать на это время растения с подоконника, либо открывать форточки в других комнатах.

Во-вторых, если в продаже нет специальных комнатных сортов, можно купить семена штамбовых детерминантных томатов. Их высота не превышает 40-50 сантиметров. У любителей комнатных томатов особой популярностью пользуются сорта Снегирь, Мини, Ямал, Японский карлик, Балконное очарование, Бонсай, Беби, Жемчужинка, Комнатный сюрприз, Золотая гроздь, Дубок, Пиноккио, Маленькая Флорида, Балконный золотой, Вишенка. Зеленушка F1,черри Лиза F1, Минибел и Пигмей.

Я без особого труда в первом же отделе по продаже семян нашла штамбовый детерминантный томат Кемеровец сибирской селекции (высота до 50 см, плоды средние, удлиненной формы). Что мне понравилось: сорт раннеспелый – от всходов до созревания всего 85-100 дней. Это означает, что свежие помидорки можно вырастить к середине февраля. Нашла я и карликовый томат Божья коровка - растение высотой около 30 сантиметров, срок созревания плодов 75-80 дней.

Еще купила сладкий перец Винни-Пух высотой 30 см. Самое то для подоконника. Можно даже разместить горшки в два яруса. Правда, для этого понадобится сделать специальные полки. Теперь определимся с горшками. Для перцев тара должна быть объемом от трех с половиной литров, для томатов – от четырех, в идеале – шесть-семь литров.

Во всей таре надо аккуратно проделать отверстия для слива воды. Дренаж должен быть хорошим, иначе томаты заболеют.

Теперь надо заняться землей. Разумеется, проще всего купить. Весной я покупала для рассады землю производителя из Хомутова. Поддержала местного производителя. Ничего хорошего о покупке сказать не могу. Земля была глинистая, истощенная, плотная. Такое ощущение, что делали ее по принципу «на тебе, Боже, что мне негоже». А вот грунт чуть подороже подмосковного производства произвел хорошее впечатление.

При выборе грунта под томаты обратите внимание на наличие перегноя. По идее соотношение компонентов должно быть следующим: 5 частей садовой земли, 5 частей перегноя, 2 части песка и 1 - торфа. Песок и торф придадут грунту необходимую рыхлость, а перегной даст необходимый азот. Специалисты советуют на 10 литров готового грунта добавить спичечный коробок мочевины и столько же сульфата калия, горсть золы. Я нитраты не добавляю принципиально, иначе зачем же мы каждый год привозим на участок навоз!

Лично я землю никогда не обеззараживаю и не прокаливаю. Иначе она становится мертвой, полезные бактерии в ней погибают.

Далее все делается так же или почти так же, как и при выращивании обычной рассады. Количество кустов ограничивается размером подоконника.

На 15-20 минут замачиваем семена (если они без должной обработки от производителя) в темно-розовом растворе марганцовки. Затем сеем их в тару для рассады. Заглублять семена томатов рекомендуют на 0,5 см. Сверху засыпаем тонким слоем земли, опрыскиваем тепленькой водичкой из пульверизатора. Водичка само собой должна быть отстоянной не менее суток. Закрываем сверху полиэтиленом и ставим в темное теплое место. Например, к батарее. И два раза в день смотрим, взошли или нет.

Томаты обычно всходят дружно. Ну или совсем не всходят. Сразу, как только появились первые, беленькие еще росточки, снимаем полиэтилен, переносим на подоконник на свет. Если зевнули – рассада вытянется. Далее ухаживаем за рассадой как за самой обычной.

Два раз в неделю рассаду надо покармливать гуматными удобрениями. Через три недели, когда на растениях появится два или четыре настоящих листочка, выделяем самые здоровые, толстенькие и бодренькие и пересаживаем на постоянное место в большие горшки.

Некоторые умельцы советуют насыпать в самый низ горшков… пенопласт. Дескать, горшок с пенопластом станет легче, и его удобнее таскать по квартире. Другие говорят о битом кирпиче. На мой взгляд, проще купить керамзит. Он не только послужит в качестве отличного дренажа, его можно рассыпать и сверху под кустом томатов в качестве мульчи, это предотвратит пересыхание земли (слой должен быть не менее одного сантиметра).

Чтобы пересадка прошла менее болезненно, пересаживать рассаду надо, немного подсушив землю, тогда ее легче извлечь. Сажать на новое место томаты следует, слегка заглубив их. Я заглубляю почти до семядольных листочков.

Обильно поливаем новоселов и ставим на два-три дня в темное место, чтобы как следует укоренились. Затем возвращаем на подоконник и повторно поливаем не раньше чем через неделю – это заставит молодое растение развивать корневую систему.

Если растение стало очень быстро и неестественно вытягиваться из-за жары или отсутствия должного освещения, можно прибегнуть к специальному гуматному удобрению, задерживающему рост.

Томат на подоконнике нуждается в регулярном поливе и в неглубоком рыхлении. Заливать нельзя - заболеет. При сухом воздухе специалисты советуют до цветения опрыскивать томат водой раз в неделю.

Ну а в остальном надо делать все как обычно. Главное, чтобы до них не добрались домашние питомцы.

Пойду-ка я проведу со своими кошаками профилактическую работу. Должны понять.

Майя НОВИК

Храм УСПЕНИЯ БОЖИЕЙ МАТЕРИ
микрорайон Новый-4, д. 38,
открыт ежедневно, с 7.30 до 18.00



15 ноября, воскресенье
Неделя 24-я по Пятидесятнице
08.30 Литургия
11.30 Крещение младенцев

16 ноября, понедельник
08.30 Утреня. Литургия
12.00 Молебен Успению Пресвятой Богородицы
16.00 Вечернее богослужение

17 ноября, вторник
08.30 Литургия
16.00 Вечернее богослужение

18 ноября, среда
Свт. Тихона, Патриарха Московского и всея Руси
08.30 Литургия
12.00 Молебен свят. Иннокентию Иркутскому
16.00 Вечернее богослужение
17.30 1-я огласительная беседа для крещаемых

19 ноября, четверг
Преп. Варлаама Хутынского
08.30 Литургия
16.00 Вечернее богослужение

20 ноября, пятница
08.30 Литургия
16.00 Всенощное бдение

21 ноября, суббота
Собор Архистратига Михаила и прочих Небесных Сил бесплотных
08.30 Литургия. Панихида
11.30 Крещение взрослых
12.00 2-я огласительная беседа для крещаемых
16.00 Всенощное бдение

Тел. 8 908 6514659

Лунные сутки

16 НОЯБРЯ, ПОНЕДЕЛЬНИК
Восход Луны: **13:09**
Закат Луны: **22:11**
Растущая
5-й лунный день
в Козероге

17 НОЯБРЯ, ВТОРНИК
Восход Луны: **13:51**
Закат Луны: **06:29**
Растущая
6-й лунный день
в Козероге

18 НОЯБРЯ, СРЕДА
Восход Луны: **14:28**
Закат Луны: **23:12**
Растущая
7-й лунный день
в Водолее

19 НОЯБРЯ, ЧЕТВЕРГ
Восход Луны: **15:00**
Закат Луны: **00:23**
Растущая
8-й лунный день
в Водолее

20 НОЯБРЯ, ПЯТНИЦА
Восход Луны: **15:29**
Закат Луны: **01:37**
Растущая
9-й лунный день
в Рыбах

21 НОЯБРЯ, СУББОТА
Восход Луны: **15:56**
Закат Луны: **02:53**
Растущая
10-й лунный день
в Рыбах

22 НОЯБРЯ, ВОСКРЕСЕНЬЕ
Восход Луны: **16:27**
Закат Луны: **04:15**
Растущая
11-й лунный день
в Овне

Источник: www.lunium.ru
Рассчитано на координаты Иркутской области

● О ДЕТЯХ



Мы родили!

Как подготовиться к партнёрским родам

Ещё лет 20 назад присутствие папы на родах было чем-то невероятным, соглашались на это единицы. Теперь же официальная медицина признала: поддержка близких в критической ситуации неоценима. И порой папин массаж обезболивает не хуже эпидуральной анестезии. Так рожать или не рожать вместе?

Для начала выясним, возможны ли вообще совместные роды в Ангарском перинатальном центре?

- Возможны, но только при наличии условий, - ответила нашей газете Наталья Георгиевна ДЕМИДОВИЧ, заместитель главного врача АПЦ. - *Необходимым условием является отдельная палата. Если в палате с роженицей и в родзале одновременно будет находиться другая женщина, мы имеем право отказать родственникам присутствовать на родах. Быть рядом с женщиной может или будущий отец, или любой другой родственник. Для этого сопровождающему необходимо предоставить рентгенографию грудной клетки, у него должны отсутствовать проявления вирусных заболеваний.*

По словам Натальи Георгиевны, даже роды по договору об оказании платных услуг не могут гарантировать, что папа с мамой встретят малыша вместе, потому что всё бывает. Присутствие на родах могут запретить не только, если нет отдельной палаты, но и если объявлен карантин. Решение принимает лечащий либо дежурный врач в зависимости от обстоятельств.

Но самое главное решение должно быть принято всё-таки в семье. Если одному из партнёров приходится уговаривать другого, то лучше от затеи рожать вместе отказаться. Комфортно в этой ситуации должно быть обоим: мама не должна стесняться, а папа не должен бояться и паниковать. А то ещё и его откачивать придётся, такое тоже бывает. В семье на этот момент должны царить любовь и доверие, потому что родзал – не место для выяснения отношений.

> **Даже роды по договору об оказании платных услуг не могут гарантировать, что папа с мамой встретят малыша вместе, потому что всё бывает.**

Ещё один важный момент – школа беременных. Она есть в женской консультации, в кабинете № 49. Расписание занятий можно узнать у своего врача. Как правильно дышать, какой массаж делать для обезболивания – эти темы в школе лучше пройти вместе с папой. Он же идёт с вами не смотреть фильм ужасов, а поддержать и облегчить страдания. Лучше, если он будет знать, как. К сожалению, занятия в школе беременных проходят днём, когда большинство пап работают. Тогда хотя бы в Интернете посмотрите вместе видеоуроки, почитайте специальную литературу, журналы. Благо, что информации сейчас хватает и она доступна.

Чем может помочь сопровождающий на родах? Успокоить, найти и позвать при необходимости врача, акушера, санитарку. Во время схваток поглаживать, разминать, растирать область поясничного, крестцового отделов тела. По окончании схваток хорошо по уставшим мышцам слегка похлопать, помогая расслабиться. Роженица сама этого сделать не сможет.

Помощь мужа в основном понадобится в предродовой палате. В самый ответственный момент в родзале скорее всего его попросят подождать снаружи и пригласят уже, когда малыш появится на свет. Папа увидит его одновременно с вами! Поверьте, он будет вам благодарен за это всю жизнь. Также папа может быть рядом при первом кормлении. В родовой палате, куда вас переведут, когда всё закончится, присутствие папы возможно, только если палата отдельная. Предоставление отдельной сервисной палаты в послеродовом периоде стоит 7000 рублей (при наличии мест).

Светлана ЗЛОБИНА

● О МОДЕ

МАРКОВНА. Перезагрузка

Сегодня Людмиле ГУРЧЕНКО исполнилось бы 80 лет. Она была настоящей кинодивой и иконой стиля с первого момента своего появления на экране в «Карнавальной ночи» в 1956-м и до последнего шоу «Марковна. Перезарузка» к собственному 75-летию в 2010-м.

К середине 50-х первой моднице советского кино Любови ОРЛОВОЙ было уже за пятьдесят. Конечно, она всегда выглядела о-го-го, но... ее время прошло. Стране требовался новый символ. Леночка КРЫЛОВА, которую сыграла студентка ВГИКа Гурченко, получилась как с картинки заморского журнала. В плане моды фильм «Карнавальная ночь» прорубил окно в Европу. Для СССР, только что восставшего из руин, он представил действительно нью лук, образ новой девушки. В роскошных по советским меркам нарядах Гурченко уже заложены элементы стиля будущей звезды - кудри, «стрелки», блестки, меха, пышные юбки и туфли с перепонками. Километровые меховые боа появятся много позже, пока же при исполнении песенки «Пять минут» мелькает белая муфточка, но и этого достаточно, чтобы свести с ума всех советских женщин и девчонок (я сама о такой мечтала). Фирменным знаком Гурченко отныне и навсегда стала талия. Кстати, Людмила Марковна презирала диеты: *«Женский организм - это вам не гармонь: потолстею - похудею, потолстею - похудею... Надо держать себя в руках».*

В 60-х актрису снимали мало, это был тяжелый период ее жизни: *«Я почему-то не люблю моду 60-х. Даже не знаю почему. Там эти шапочки маленькие, несуразные... Укороченность навязчивая - где нужно и не нужно. Все «безмодное» - мне никогда это не нравилось. А вот 80-е - это мое. Длинный пиджак, короткая юбка - выглядит очень эффектно. Накладные плечи, большие такие... Они мне очень шли».* Многие женщины навсегда прикипают к стилю тех лет, когда они были наиболее успешны и счастливы.

В кино Гурченко вернулась в 1973 году с фильмом «Старые стены» в роли директора фабрики. В 50-е актрису клеймили за «вертлявость» и «легкомысленность», но



годы забвения сделали ее взгляд глубоким и даже тяжелым. Стиль Гурченко стал строгим: застегнутые наглухо белые блузки с бантами, серые юбки в клеточку. Один раз она уже выделилась, хватило.

В 1983 году Гурченко присвоили звание народной артистки СССР, фильмы «Любовь и голуби» и «Вокзал для двоих», прогремевшие на международных фестивалях, закрепили за ней амплуа «женщины в поиске любви». Кстати, тот красный берет Раисы Захаровны Гурченко придумала сама, его связали для нее за ночь, а она собственноручно в последний момент пришила помпон. Во все костюмы, что приходилось надевать на съемках, Гурченко непременно добавляла что-то свое.

Восьмидесятые стали ее временем во всех отношениях. Кричащие цвета, нарочитая декоративность, гипертрофированность форм, всего много, все с избытком. Именно тогда в гардеробе Гурченко закрепились подплечики, узкие юбки, рукава-пуфы (жиго), вышивки, большие пуговицы, обилие украшений. С тех пор у нее также осталась привычка к яркому макияжу. Правда, брови (в 80-е в моде были широкие) она терпеть не могла, говорила, что «они должны быть уничтожены как класс», и всегда их выщипывала.

«Перезагрузка» Людмилы Марковны в соответствии с веяниями моды каждый раз происходила эффектно, поскольку она умела шить. Если в эпоху дефицита навык помогал ей создавать вещи как таковые, то в период, когда магазины заполнились, он обеспечивал ей индивидуальность образа. Однажды она даже перекроила до неузнаваемости наряд от ЮДАШКИНА. При встрече он ей: *«Что за чудное платье на вас?»* Она в ответ: *«Валя, это же твое!»*

Гламур начала тысячелетия Гурченко встретила с восторгом. Вот когда мечты воссоединились с возможностями: рюши, гипюр, бисер, стеклярус, цветы и перья в одном наряде. Одержимая желанием остаться в истории непревзойденной дивой, Гурченко стала буквально копировать Марлен ДИТРИХ, которая до преклонных лет демонстрировала столь же прекрасную форму.

К 80-летнему юбилею народной любимицы вышел сериал «Людмила Гурченко». Специально для съемок главной героине в исполнении Юлии ПЕРЕСИЛЬД сшили около 80 костюмов. К работе привлекли закройщицу, которая шила все платья Людмиле Марковне, начиная со «Старых кляч» (2000 г.). Она же сделала 20 нарядов и для этой картины. Например, белое ажурное платье было восстановлено по свадебной фотографии. По снимкам восстановили три платья из фильма «Карнавальная ночь». Все вернулось на круги своя.

Наталья ЧЕРНЫХ, аналитик моды

● О РАДОСТИ



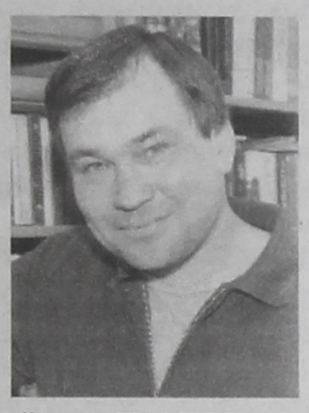

Фёдор ТКАЧЕНКО

Цыпа

Он появился на нашем учебно-тренировочном аэродроме нежданно-негаданно и произвел эффект взрыва, цунами, торнадо и землетрясения одновременно. Что? Откуда?



Самолет X-Air. Его создатель француз Джоэл КОЭЧЛИН, авиаконструктор и бизнесмен, основал в индийском городе Бангалоре (там рабочая сила дешевле) компанию Raj Hamsa. И его самолет, отличающийся надежностью, легкостью и простотой конструкции, покорил мир. Летает в Австралии, США, Канаде. В Англии на него выдали британский сертификат летной годности - самый строгий в мире авиации. Легкость конструкции достигнута за счет использования самых современных неметаллов - только каркас из дюралевых тонкостенных труб.

Хочется подойти к носу, как Мимино хлопнуть ладошкой и сказать: *«Это же не самолет, это бабочка!»* Во всех странах у него прозвище «Цыпа» за его ярко-желтый цвет.

Для первых облетов пригласили в Ангарск из "Аэрофлота" пилота первого класса, настоящего воздушного волка. И понеслось. Взлет – посадка. Взлет – посадка. Регулировка по центровке, по управляемости. Режимы работы мотора. Выбирание углов установки лопастей винта. Это они в интернетном ролике «X-Air в Австралии» тройкой по небу несутся, абсолютно одинаковые. В реальности каждой машине нужен свой индивидуальный подход, цыпа все-таки.

Труды не были напрасными, однажды лайнер заработал как швейцарские часы. Пришло время лететь вдвоем. Полет вдвоем ничего особенного не представляет – самолет двухместный, органы управления продублированы, управлять можно и с левого, и с правого сиденья. Пары бывают разные. Инструктор-курсант, командир самолета-второй пилот, летчик-инспектор и проверяемый, пилот фирмы-производителя и пилот авиакомпании-заказчика. Хуже всего когда в самолете оказываются два командира, эти могут улететь навсегда. В нашем случае все было проще: краса и гордость "Аэрофлота" стал нашим инструктором, а мы - курсантами.

Курсант на аэродроме – тот, кто учится летать. Пока ты про себя думаешь, что ты - курсант, ты будешь жить. Как только решил, что ты - большой мастер, пиши пропало.

Те, кто летел до меня, в кабину садились робко, путались в привязных ремнях, газовали медленно, выруливали неуверенно. Настал мой черед. Занятная мысль: влипаю во все французское – французский язык в школе, учительница Людмила Ивановна, дай ей Бог здоровья. Эйфелева башня, Лувр, «Мулен Руж», музей духов и одеколон на полке. Столица авиаконцерна Airbus Тулуза, куча городов и городков на юге Франции. Аэропорты Парижа, Ниццы, Марселя. И полное безумие – утренний Париж с запахом кофе из всех кафе. Надо заказать кофе со сливками, круассаны и, устроившись поудобнее, развернуть «Фигаро»... Когда все это было? И вот теперь на далеком сибирском аэродроме, за семь тысяч километров от Прованса, Бургундии, Шампани и Гаскони, объявилось это французское творение француза Джоэла Коэчлина, эта цыпа. Впрочем, я отвлекся.

Команда: *«Ваша очередь, пройдите к самолету!»* Боже! Какой аэроплан! Очень удобное сиденье (на чертежах видел, что за сиденьями - баки с бензином, ну да ладно, приходилось встречать аэропланы, где бензобаки были над головой). Ручка управления по высоте и крену удобная. Педали, управлять рулем поворота, удобные. Слева - ручка газа, тоже классно. Удобно расположена и панель приборов, хороший обзор из кабины. Потому их и сделали 1300 штук, и летают от Канады до Австралии и Приангарья. План в голове уже готов. Надо показать наставнику, что я не первый день поднимаю ботинками пыль, спрыгнув с крыла на землю.

Как по учебнику плавно, но энергично, даю газ и начинаю рулить на исполнительный старт, главное - физиономию поуверенней. Мудрый учитель поворачивается ко мне и вопрошает где, когда и на чем учился. Докладываю быстро, четко, слегка приврав, немного прибавив и чуток преувеличив.

Ах так, ну тогда полетишь сам.

Ну вот мы и замерли в самом начале взлетно-посадочной полосы на исполнительном старте. За столько лет я так и не перестал волноваться. Я все понимаю: аппарат серьезной фирмы, но все же, все же.

Запрос руководителя полетов и его ответ:

- Взлетайте!

Ручка газа полностью вперед. Помчались! Первая фаза разбега. Разбег я люблю длинный. Несется аппарат по полосе все быстрей и быстрей, и нехай он бежит, пока полоса есть. Это в большом самолете бортинженер смотрит на стрелку указателя скорости и когда она достигнет цифры, рассчитанной согласно массе груза, центровке, ветру, атмосферному давлению и прочему, прочему, рявкает командиру: *«Взлёт!»*

Видел я все эти ранние взмывания с просадкой. Нет уж, лучше подзатяну. Тут инструктор протягивает руку вперед и делает жест вверх. В том смысле, что пора. Пора, так пора, хотя я бы еще погнал - на борту нас двое, баки полные, встречный ветер слабый, день жаркий, воздух жидкий. Ну да ладно. Ручку управления на себя. Взлет. И плавненько от себя – выдерживание над землей с набором скорости. Свечку на взлете я зрителям не делаю. Полет наш скоротечен, надо начинать выстраивать периметр по прямоугольнику, крутить головой по наземным ориентирам.

Инструктор вдруг тычет пальцем в указатель высоты, а потом показывает в пол, в смысле, - вниз давай! Смотрю, опаньки! Да у нас уже триста метров высоты! Какая шустрая птичка. Снижаемся. Начинается самое интересное – заход на посадку. Кабы летел я один, я бы не так заходил, а издаля. Дальний привод на удалении четыре километра, ближний привод на удалении один километр и к створу полосы по глиссаде под углом 2 градуса 40 секунд. Хорошо им на больших самолетах!.. Командир спросит у штурмана курс, а тот в ответ: *«Мы на курсе, на глиссаде»*. Это означает, что лайнер идет точно в створ полосы. А мой инструктор всю жизнь в "Аэрофлоте" на Ан-2 поля химикатами опылял. Вот где вдали от начальства были настоящие воздушные циркачи. Их потом на пассажирские авиалинии на аркане затаскивали. Зачем ему эти дальний и ближний приводы, если он вокруг березы может развернуться? Нет у нас штурмана на борту, значит, надо иметь штурмана в голове. Очень помог мне в подготовке к полету Интернет, там роликов с цыпой много и хорошего качества. Внимательно отсмотрел, как они летают с аэродромов без трещин и продавленных бетонных плит на взлетной полосе.

Ручку газа не дергать, движения плавные, мягкие. Касание должно быть точно в начале полосы, до нее нельзя – недолет, после нельзя – перелет, в любом случае авария. Одного летчика спросили, какая самая сложная фигура высшего пилотажа.

- Посадка.

У самолетов, садящихся на авианосец, сзади торчит крюк, а на палубе три троса. Первый называется трос номер один, второй – трос номер два, а третий называется последним, если ты и его не зацепил, то тогда, парень, извини. Военно-морской флот дал тебе все что мог. А если ты промахнулся, значит, ты не сокол, а дятел.

Трава аэродрома както быстро приблизилась и понеслась навстречу. Касание! Мы на полосе. Но инструктор не командует тормозить, потому что мы сели в самом начале полосы и ее длины нам хватает на спокойный пробег, как это положено асам.

СПОРТПЛОЩАДКА

● ХОККЕЙ



■ Вот таких голов-красавцев, как этот, забитый Александром ШВЕЦОВЫМ в ворота «Ижстали» в феврале 2011 года, ждут болельщики от форварда, вновь надевшего форму «Ермака». Начало положено – в Караганде он открыл счёт заброшенным шайбам.

Вернулись налегке

Простых матчей между «Торпедо» и «Ермаком», старыми и принципиальными соперниками, не было никогда, в какой лиге они бы ни играли. Но вот поражение со счетом 0:4, которое ангарчане потерпели на этот раз, выглядело достаточно неожиданным.

Особенно на фоне двух предыдущих встреч, в которых наша команда буквально растерзала «Кристалл» и «Дизель». Однако объективно «Торпедо» в этот вечер на победу наиграло, в то время как наша команда, вдруг утратив все свои игровые козыри, была не похожа сама на себя.

Отдадим должное хозяевам льда - они отлично настроились на этот поединок и сразу дружно пошли вперед, секунд сорок не выпуская гостей из зоны, действуя напористо, быстро и разнообразно в атаке, успев создать пару очень опасных моментов.

Ангарчане смогли пробраться к чужим воротам лишь на пятой минуте благодаря индивидуальным действиям Александра АРХИПОВА. Но его бросок элемента неожиданности не таил, и голкипер без труда отбил шайбу.

Большую часть стартового периода хоккеисты из Казахстана имели подавляющее преимущество, и только ближе к перерыву нашей команде удалось отодвинуть игру от своих ворот в среднюю зону. Казалось, во встрече наступает перелом, и в начале второго игрового отрезка уже ангарчане имели шансы открыть счет. Но торпедовцам удается быстрая контратака с ходу, и после броска защитника шайба отскакивает к дальней стойке ворот, где, кроме Станислава ГОЛОВАНОВА, больше никого не было.

«Ермак» не придумал, чем ответить на пропущенную шайбу, а вот хозяева площадки поймали настоящий игровой кураж и свой второй гол организовали по лучшим образцам хоккейного мастерства – два паса в касание от борта к борту и выход нападающего по центру ворот с броском шайбы под перекладину – 0:2.

Не случилось перелома в матче и в заключительном периоде. В быстрой, но в то же время достаточно сумбурной игре «Торпедо» дважды использовало свои шансы и с интервалом в минуту увеличило счет поединка, организовав быстрые контратаки после того, как ангарчане в безобидных ситуациях теряли шайбу в центральной зоне– 0:4.

Увы, но через два дня и в Караганде «Ермаку» не удалось продемонстрировать свои лучшие качества. И решающими здесь оказались два фактора. Во-первых, и это отметили все присутствовавшие на после матчевой пресс-конференции, «Сарыарка» уже давно не играла так здорово, как в этот вечер. Во-вторых, сами ангарчане дважды завели себя в ситуации, которые, как потом окажется, и стали решающими.

Первая шайба оказалась в воротах нашей команды уже... на 38-й секунде! Непонятно откуда на левом фланге обороны появилась дыра, в которую сразу же после стартового вбрасывания и последовал острая передача, и выход нападающего один на один с Александром КОЗУБЕНКО удалось остановить только с нарушением правил. На реализацию численного большинства карагандинцам потребовалось чуть больше двадцати секунд.

Наверное, именно такими и должны быть мистические совпадения, но в самом начале второго периода уже на третьей минуте ситуация повторилась даже в мелочах! Вновь острая атака «Сарыарки» прервана с нарушением правил, и всего десять секунд взяли себе хозяева льда на реализацию большинства – 0:2. Вообще второй период хоккеисты «Сарыарки» отыграли как в лучших матчах своих предыдущих успешных сезонов. Мощно, красиво, прекрасно взаимодействуя на высоких скоростях. И все это при безумной поддержке трибун.

После обмена заброшенными шайбами минут за семь до конца поединка ангарские хоккеисты предприняли решительную попытку для того, чтобы уйти от поражения. Порядком уставшие хозяева льда их сдерживали из последних сил, которых в концовке все-таки хватило на то, чтобы при минимальном преимуществе в счете затащить шайбу в чужую зону и не дать гостям вовремя заменить вратаря полевым игроком. «Ермак» уступил 2:3 и вернулся домой из Казахстана налегке, без очков.

● ВОЛЕЙБОЛ

Сошлись у сетки

Главной особенностью стартовавшего в начале ноября чемпионата области по волейболу в первой лиге среди мужских команд является то, что в отличие от последних лет в нем примут участие сразу три ангарских клуба.

К «Ангаре» и «АНХК» в последний момент присоединилась молодежная команда СДЮСШОР «Сибиряк». Их соперниками в турнире будут иркутские клубы «ИНК», выступающий двумя составами, «Сбербанк», «Элитлайн», «Мегастрой», а также команда из поселка Мамоны. Все они играли и в чемпионате прошлого года, и бесспорными фаворитами в этом списке являются волейболисты Иркутской нефтяной компании, прошлогодние чемпионы Приангарья.

Календарь чемпионата расписан по турам, которые поочередно будут проводиться в Ангарске и Иркутске. После окончания первого этапа, игры в котором пройдут в один круг, будут определены восемь клубов для участия в серии плей-офф, разбитые на пары в соответствии с занятыми местами. В поединках из двух матчей, в которых уже будут учитываться и соотношения выигранных и проигранных партий, они и проведут четвертьфинальные, полуфинальные и финальные этапы первенства.



■ Настоящим украшением прошедшего турнира и по напряжению борьбы, и по уровню продемонстрированного игроками мастерства стал поединок ветеранов иркутского «Локомотива» и команды АНХК.

Уже состоялись игры первого тура. В спортивном зале СДЮСШОР «Ермак» во встрече иркутских команд волейболисты «Мегастроя» в трех партиях одолели «Элитлайн». Затем на площадку вышла команда ангарской «Ангары» и задержалась на ней надолго для того, чтобы только в пятой партии сломить сопротивление волейболистов из Мамон – 3:2.

Одновременно стартовало и городское волейбольное первенство, желание участвовать в котором изъявили шесть клубов, в отличие от областного турнира в нем события будут развиваться гораздо стремительнее. Чемпион определится по результатам турнира в один круг. И если учесть, что команды играют каждую неделю, а иногда и по две игры в день, то победителя первенства мы узнаем уже в начале декабря.

Ну а главным волейбольным событием минувшей субботы стал уже четвертый по счету турнир памяти Игоря СИЛЬВАНОВИЧА, который в спортивном зале «Ермак» традиционно собирает на площадке команды ветеранов, составленных из игроков не моложе сорока лет.

На этот раз борьбу за кубок и три комплекта медалей вели шесть коллективов. Это ангарские «АНХК», «ТЭЦ-10» и «Авангард», а также гости из Иркутска, Усолья и Шелехова. Регламент соревнований ограничивал каждый поединок максимально тремя партиями.

Но и в таком несколько урезанном варианте турнир заставил всех участников соревнований провести в спортивном зале полноценный рабочий день. Начавшийся в десять утра, он завершился церемонией награждения уже поздно вечером. И все потому, что большинство поединков прошли в очень напряженной борьбе.

Сначала на первом этапе соревнований команды, разведенные по группам по три в каждой, сыграли друг с другом. А затем четыре лучшие провели два заключительных поединка, определивших победителя и призеров.

Увы, но жеребьевка была не благосклонна к ангарчанам и свела нашу сильнейшую команду «АНХК» в одной группе со столь же очевидным фаворитом турнира иркутским «Локомотивом», который и вышел в финал с первого места, в центральном поединке одолев ангарчан, - 2:0.

Нефтехимики боролись за третье место с волейболистами из Шелехова, ставшими вторыми, но в группе «Б», и победили со счетом 2:1. Первое место в этой группе заняли усольчане. Они и играли в финальном поединке, в котором в двух партиях уступили иркутским железнодорожникам, которые и стали победителями турнира.

Игорь ГРИГОРЬЕВ, спортивный обозреватель газеты «Время», фото автора

АФИША

КИНО ЦЕНТР

Развлекательный комплекс

реклама

Ул.Горького, 21, тел. 52-66-90

ПЕРВЫЙ ЗАЛ

9:40 Савва: Сердце воина (6+)
11:25, 15:10, 18:55 Шеф Адам Джонс (18+)
13:20, 17:05, 20:50, 00:30 Скорость: Автобус 657 (18+)
22:40, 02:20 Город монстров (18+)

ВТОРОЙ ЗАЛ

9:15 Савва: Сердце воина (6+)
11:00, 19:25 Монстры на каникулах-2 3D (6+)
12:35 Крепость (6+)
14:05, 16:45 007: Спектр (16+)
21:05 Шеф Адам Джонс (18+)
23:00, 02:50 Зеленый ад (18+)
00:50 Рок на востоке (16+)

ТРЕТИЙ ЗАЛ

9:15, 11:00, 15:25, 17:10, 20:45 Савва: Сердце воина (6+)
12:45 007: Спектр (16+)
18:55 Переводчик (16+)
22:30 Саранча (18+)
00:50 Неуловимые: Последний герой (16+)

ЧЕТВЕРТЫЙ ЗАЛ

10:05 Савва: Сердце воина (6+)
11:50 007: Спектр (16+)
14:30 Рок на востоке (16+)
16:30 Монстры на каникулах-2 3D (6+)
18:10 Переводчик (16+)
20:00 007: Спектр (16+)
22:40 Кто там? (18+)
00:30 Кто там? (18+)
02:20 Переводчик (16+)
04:10 Кто там? (18+)

ДК "ЭНЕРГЕТИК"

реклама

18 и 25 НОЯБРЯ, в 17.00 (18+)

"НАМ ГОДА - НЕ БЕДА"

вечер отдыха для людей среднего и старшего возраста.



Вход свободный.



реклама

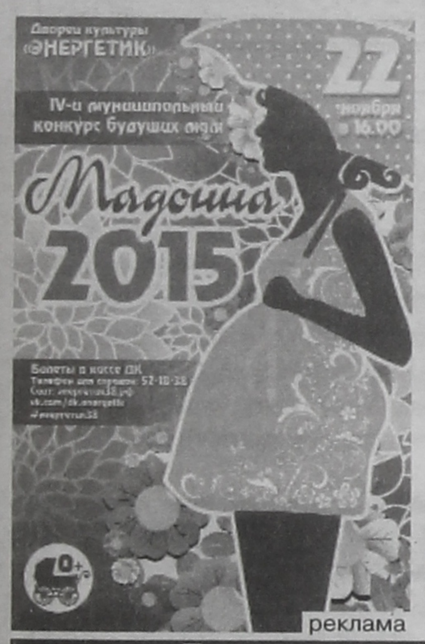

реклама

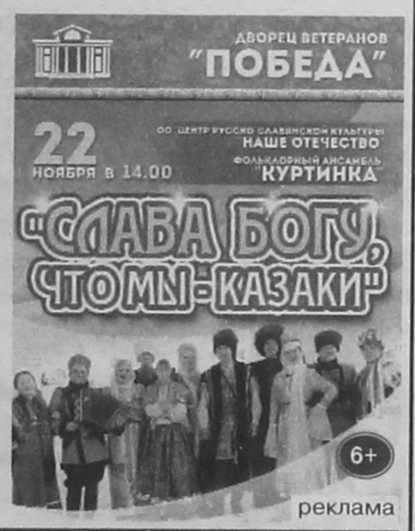

реклама

Дворец ветеранов "Победа"

28 НОЯБРЯ, в 15.00 (6+)

Дню матери посвящается:
"ЛЮБОВЬЮ МАТЕРИНСКОЙ МИР ПРЕКРАСЕН" - праздничный концерт.

Справки по телефонам 52-32-99, 52-18-38, сайт энергетик38.рф

ХК "ЕРМАК"

реклама

14-15 ноября 2015 г. (0+)
XVII ТРАДИЦИОННЫЙ ТУРНИР
по хоккею с шайбой среди ветеранов
Сезон 2015-2016 гг.
г. Ангарск (МАЛАЯ АРЕНА зимнего стадиона "Ермак")

Название команд	Дата проведения	Время
ХК "Ангарск" - "Нефтехимик"	14.11.2015	10.00-11.15
"Сокол" - "Эверест"	14.11.2015	11.30-12.45
"Айсберг" - "Восход"	14.11.2015	13.00-14.15
"Сибирские медведи" - "Маяк-Сибна"	14.11.2015	14.30-15.45
"Восход" - "Сибирские медведи"	15.11.2015	10.30-11.45
"Эверест" - "Айсберг"	15.11.2015	12.00-13.15
"Нефтехимик" - "Сокол"	15.11.2015	13.30-14.45
"Фортуна" - ХК "Ангарск"	15.11.2015	15.00-16.15

Команды ждут своих БОЛЕЛЬЩИКОВ!
Вход свободный

реклама

ДК "НЕФТЕХИМИК"

реклама

КЛУБ "АКАДЕМИЯ НА ГРЯДКАХ"

14 НОЯБРЯ, в 10.00 (0+)

ТЕМА **"НОВЫЕ УДОБРЕНИЯ И ПРАВИЛЬНОЕ ИСПОЛЬЗОВАНИЕ ИХ"**
Читает ЦЕЛЮТИНА Е.С.

15 НОЯБРЯ, в 14.00 (12+)

Гала-концерт фестиваля **"ДЖАЗ-ОЛИМП"** с участием И.БУТМАНА

в 18.30 (12+)

Концерт
Игоря БУТМАНА

КЛУБ ДРУЗЕЙ КИНО "РАКУРС"

21 НОЯБРЯ, в 17.00 (14+)

Просмотр фильма Ролана Жоффе **"МИССИЯ"**

В главной роли Роберт де Ниро

21 НОЯБРЯ, в 16.00 (+6)

Концерт выдающегося пианиста
Лауреата Международных конкурсов
Доцента Московской консерватории
АНДРЕЯ ШИБКО



реклама

22 НОЯБРЯ, в 15.00 (6+)

Конкурс-фестиваль спортивного бального танца на приз мэра Ангарского городского округа



"БАЙКАЛЬСКАЯ ОРХИДЕЯ"



реклама

26 НОЯБРЯ, в 18.30 (12+)

Подлинная история Голливуда спектакль **"СОТВОРЕНИЕ ЛЕГЕНДЫ"**
Как создаются киношедевры "фабрики звезд" на лучшей киностудии мира.



реклама

28 НОЯБРЯ, в 16.00 (+16)

Премьера рок-оперы

"ИСТОРИЯ ОДНОЙ ЛЮБВИ"

По мотивам романа В.ГЮГО

"Человек, который смеется"

Справки по тел.: вахта - 52-25-25, касса - 522-522

МУЗЕЙ ЧАСОВ

реклама

Работает постоянная экспозиция
"У КАЖДОГО ВРЕМЕНИ СВОИ ЧАСЫ" (0+)

Выставка **"БАЙКАЛ - КЕРАМИСТИКА"** (+0)

Справки по телефонам 52-33-45, 52-10-63

МУЗЕЙ МИНЕРАЛОВ

реклама

12 НОЯБРЯ, в 16.00 (0+)

открытие выставки творческих работ Ольги ЧУПРОВОЙ **"ВРЕМЕНА ГОДА"**

Справки по телефону 52-34-02

ВЫСТАВОЧНЫЙ ЗАЛ, ул. ГЛИНКИ

ДО 14 НОЯБРЯ

Выставка работ детских и семейных фотографов Ангарска **"МИР ДЕТСТВА"** (0+)

ДК "СОВРЕМЕННИК"

реклама

13, 14 НОЯБРЯ, в 22.00 (18+)

ДИСКОКЛУБ "КУРЬЕР"

ПРАЗДНУЕМ!!!

15 НОЯБРЯ, в 17.00 (40+)

Танцевальный клуб **"ХРИЗАНТЕМА"** для людей старшего возраста. КТЗ

15 НОЯБРЯ, 16.00 (0+)

Открытие творческого сезона
"ПОД КРЫЛОМ МЕЧТЫ"



реклама



реклама



реклама



реклама



реклама

реклама

Приглашаем на новогоднюю шоу-программу "В ПОИСКАХ ДЕДА МОРОЗА!" (18+)

Принимаются индивидуальные и коллективные заявки.

Билеты в кассе ДК, справки по тел. 54-50-90

ХУДОЖЕСТВЕННЫЙ ЦЕНТР

реклама

РАБОТАЮТ ВЫСТАВКИ:

- иркутских художников **"ЖИВЫЕ КРАСКИ"**. Зал художественного творчества. (0+)

- Н. МАКАРОВОЙ **"СДЕЛАНО С ЛЮБОВЬЮ"**. Зал прикладного творчества. (0+)

28 НОЯБРЯ, с 12.00 до 17.00 (0+)

приглашаем ангарчан и гостей города на ЯРМАРКУ новогодних подарков и сувениров ручной работы



Телефоны для справок: 8 (3955) 52-26-37, 53-60-03, факс 8 (3955) 67-10-81

Поздравляем!

ЗЕНЧЕНКО Татьяну Александровну
с юбилеем!

60 - это возраст такой, когда много добра за спиной,
Когда сердце устало чуть-чуть,
Но ещё впереди долгий путь.
Желаем здоровья и счастья всегда,
На долгие дни и года.

Кума, кум, крестница, Татьяна, Юра

Дорогих
ПЕРЕСКОКОВЫХ Петра Алексеевича
и Антонину Семёновну
с 80-летним юбилеем и изумрудной свадьбой!

Поздравленье от всех нас примите, мы желаем здоровья, любви
И подольше, родные вы наши, живите, мы вас любим и вы нам нужны!
55 лет любви и понимания, и ваши чувства - чистый изумруд,
Ведь сохранить в семье любовь, внимание - довольно кропотливый труд.
Всегда быть и заботливым, и честным, знать, где и промолчать, где отойти,
Ведь может только искреннее сердце, полно в котором нежности, любви.
Желаем вам еще сто лет общения, чтобы учиться
мудрости у вас!



Целуем, обнимаем. С любовью сваты Ленденевы Николай, Галина, Наташа, сын, дочь, зять, внуки, внучки, правнуки и родственники-усольчане.

2306

кредитный потребительский кооператив
БАЙКАЛЬСКИЙ ФОНД СБЕРЕЖЕНИЙ
информация для пайщиков

ПРОГРАММЫ ПО СБЕРЕЖЕНИЯМ:
Сберегательная
Пенсионная
Рента

ПРОГРАММЫ ПО ЗАЙМАМ:
Пенсионный ПЛЮС
Бюджетник
Образовательный
На здоровье

Ангарск, 10 мрн, д. 46, тел. (3955) 554-644
Иркутск, ул. Дзержинского, 7, офис 2, тел. (3952) 203-752
Братск, ул. Южная, 20, оф. 111, тел. (3953) 410-181
Улан-Удэ, ул. Гагарина, 33, тел. (3012) 443-909
сайт www.fs-38.ru.

*Для физических лиц: вступительный взнос 100 р., паевой взнос 100 р. . Согласно действующему законодательству из начисленных процентов по сбережениям вычитается НДФЛ. От суммы выданного займа 2% в резервный фонд. На правах рекламы. ОГРН 1103850012452 ИНН/КПП 3810315702/380801001 КПК «Байкальский фонд сбережений» является членом саморегулируемой организации «Некоммерческое партнерство межрегиональный союз кредитных кооперативов «Опора кооперации», св-во №219

* Условия уточняйте по телефону. Реклама 1255

КРОССВОРД

ПО ГОРИЗОНТАЛИ:

3. Подзаборное растение с большим листом. **6.** Мебель с ящиками для белья. **11.** Не воробей, вылетит - не поймаешь. **12.** Человек в переходном возрасте от отрочества к зрелости. **13.** Первый обман для ребенка. **15.** Усач, притаившийся в омуте. **16.** Оазис для заплутавшего в пустыне каравана. **17.** Смягчитель удара при столкновении легковушек. **19.** Черта, разделяющая числитель и знаменатель. **21.** Сияние отраженного света. **22.** Тугой кошелек купца в прошлом. **24.** Горная система с Машуком. **27.** Поэтическое направление «Стихов о Прекрасной Даме». **31.** Концентрированный млечный сок бразильской гевеи. **33.** Особенность произношения, свойственная населению какой-либо местности. **34.** «Визит» неприятелей-кочевников. **37.** Судья на футбольном поле. **40.** Колючий куст с кисловатыми ягодами. **43.** Гонка борзых за зайцем. **46.** «Бизнес», когда есть частный автомобиль. **48.** Блюдо с пылу, с жару. **51.** Пернатый, интересующий «каждого охотника». **52.** Японское трехстишие. **53.** Медведь «наступает на ...», лишая музыкального слуха. **54.** Бык-трудяга. **55.** Прибор для точной радионастройки. **56.** Занятие хозяйки, замучившейся с грязным окном. **57.** Байкальский «брат» сига. **58.** Груз для камеры хранения. **59.** Стук подков по мостовой.

ПО ВЕРТИКАЛИ:

1. Состав для натирания паркета. **2.** Уровень погружения корабля. **3.** Сохатый с «пропиской» в лесу. **4.** Те же подтяжки. **5.** Ароматная продукция пекаря. **6.** Ресторанчик под зонтиками. **7.** Титул де Карабаса при Коте в сапогах. **8.** Рост девочки-крохи, придуманной Г.Х. Андерсеном. **9.** Долговая обуза сродни рабской. **10.** Самовлюбленный юноша или цветок. **14.** Расстройство на нервной почве. **18.** Театральное помещение для прогулок в антракте. **20.** Поведение шалуна. **23.** Способ возврата взятого «натурой». **25.** Те, что ночью серы. **26.** Наглядное свидетельство «солнечно» проведенного отпуска. **27.** Грызун, предсказывающий американцам весну. **28.** Мысли, уносящиеся в небо. **29.** Дефект, найденный в изделии. **30.** Свистулька птицелова. **31.** Посол во времена Цезаря. **32.** Паровозная печка. **35.** Зеленый камень из сказов П. Бажова. **36.** Раскрытый кулак. **38.** Прием защиты в волейболе. **39.** Победа, достойная арки. **41.** Грубый упаковочный материал из мочала. **42.** Город, когда-то называвшийся Устиновом. **44.** Тип, который не работает, но ест. **45.** Любитель вводить в заблуждение по-простому. **47.** Птичка из семейства ржанковых. **49.** Выступление перед аудиторией. **50.** Рассказчик, заглядывающий в бумажку. **51.** Все суда государства.

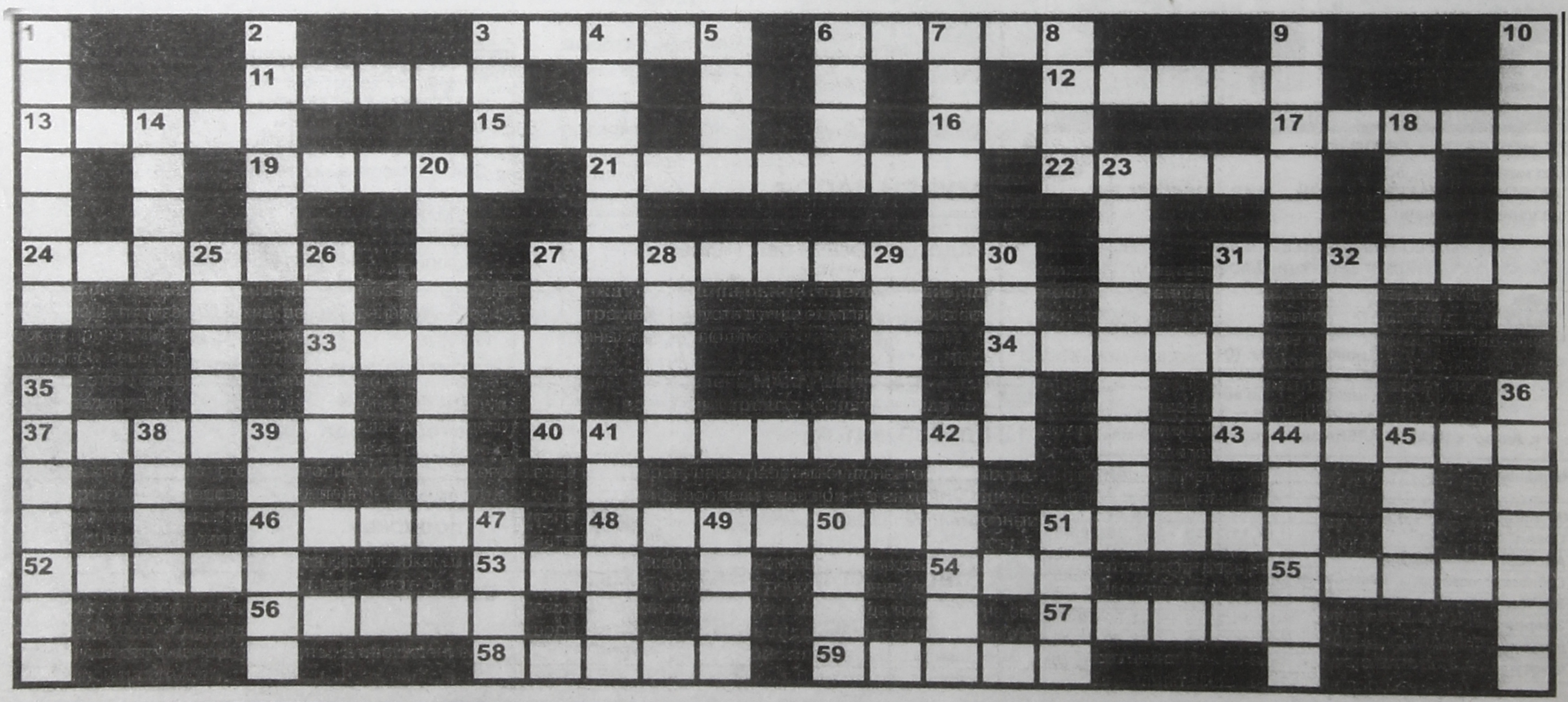

Работа в Ангарске

Для работы в Ангарске требуется:
ПРОДАВЕЦ-КОНСУЛЬТАНТ
на строительно-отделочные материалы
Обучение, соцпакет, сменный график работы, комфортные условия труда, з/п достойная.
☎ (3952) 34-74-04
Реклама 1240

Требуется специалист по информационной безопасности
со стажем работы три года.
Тел. 68-20-20.
Реклама 2293

ТРЕБУЮТСЯ ПОЧТАЛЬОНЫ
для доставки газеты «Время»
РАБОЧИЕ ДНИ:
вторник, четверг, с 8.00 до 13.00, суббота
106, 107 КВ-ЛЫ
Обращаться в редакцию газеты "Время" (Ангарские ворота).
Тел.: 52-29-55, 8-950-134-77-30.
реклама

Требуются ЭЛЕКТРОГАЗОСВАРЩИКИ
по сварке технологических трубопроводов 4-6 разряда, с опытом работы.
Тел. 8-950-078-92-99.
Реклама 1252

ТРЕБУЕТСЯ

•**РАБОТА. Деньги нужны? Звони!**
Тел. 8-924-620-16-51. 3843

•**ИЗГОТОВИТЕЛИ ХЛЕБА и БУЛОЧЕК.**
Тел. 8-902-762-37-83. 3957

•**РАБОТА 4 часа.**
Тел. 8-902-514-92-23. 3991

• **СЛЕСАРИ ПО РЕМОНТУ КОТЕЛЬНОГО ОБОРУДОВАНИЯ ТЕПЛОВЫХ ЭЛЕКТРИЧЕСКИХ СТАНЦИЙ. Стабильная з/п , соцпакет.** Тел.: 50-33-93, 8-914-880-87-57. 4021

•**В новый коммерческий отдел приму 6 СОТРУДНИКОВ, доход 16 - 19 тыс. руб. + %, обучу.**
Тел. 8-908-655-84-99. 4036

•**Срочно! Требуются ПОМОЩНИК РУКОВОДИТЕЛЯ, АДМИНИСТРАТИВНЫЙ ПЕРСОНАЛ, 25 - 42 тыс. руб.**
Тел. 8-914-896-19-04. 4037
реклама

•**Срочно! Руководителю требуется СОТРУДНИК в офис, 22 тыс. руб.**
Тел. 8-904-159-54-21. 4038

•**РАБОТА пенсионерам, опыт руководителя приветствуется, 23 тыс. руб.**
Тел. 8-904-1-595-421. 4039
реклама

•**Срочно! Руководителю требуется ЗАМЕСТИТЕЛЬ, в/о, 45 тыс. руб. Лично обучу.**
Тел. 8-902-544-08-30. 4040
реклама

•**РАБОТА пенсионерам, опыт руководителя приветствуется, 25 тыс. руб.**
Тел. 8-902-76-89-163. 4041
реклама

•**АДМИНИСТРАТОР, официальное трудоустройство, 18 тыс. руб.**
Тел. 8-914-936-12-90. 4042

•**Предприимчивый ПОМОЩНИК (офис, удобный график, соцпакет), возможно с опытом продавца, кладовщика, бухгалтера, 27 тыс. руб.**
Тел. 8-983-696-54-49. 4043

•**СОТРУДНИКИ, опыт работы с персоналом приветствуется.**
Тел. 8-964-353-20-52. 4044

•**Срочно! Требуются СОТРУДНИКИ в офис, с мед. образованием, неординарное мышление, 25 - 33 тыс. руб.**
Тел. 8-914-920-36-06. 4045

• **ПОМОЩНИК с перспективой продвижения по карьере, 19 - 25 тыс. руб.**
Тел. 8-914-944-60-86. 4047

•**НУЖНА РАБОТА? Звони, помогу.** Тел. 8-950-097-64-41. 4048

•**Возьму ПОМОЩНИКА для работы в орг. отделе, доход 19300.** Тел. 8-902-5-614-794. 4049

•**СЕМИНАРЫ для тех, кто ищет работу.** Тел. 8-95-006-37-478. 4050

ИЩУ РАБОТУ

•**СИДЕЛКИ с пенсионерами и инвалидами, есть стаж, рекомендации.**
Тел. 8-914-950-61-21. 3989

•**Бухгалтера.**
Тел. 8-902-5-760-461

•**Сторожа (автостоянки не предлагать).**
Тел. 8-950-1-101-756

•**Бухгалтера.**
Тел. 8-902-5-760-461

Приглашаем желающих обучаться татарскому языку по субботним дням
с 12.00 часов по адресу:
ул. Восточная, дом 28
Тел. 8-914-919-08-01.
Правление общественной организации национально-культурной автономии татар "АНКАТ"
Реклама 2176

Государственное бюджетное профессиональное образовательное учреждение Иркутской области "АНГАРСКИЙ ПОЛИТЕХНИЧЕСКИЙ ТЕХНИКУМ"
приглашает учащихся 9 -х классов на ПОДГОТОВИТЕЛЬНЫЕ КУРСЫ по программе ГИА
● МАТЕМАТИКА ● РУССКИЙ ЯЗЫК
Начало занятий с 1 декабря 2015 года
Запись на курсы:
понедельник-пятница, с 8-00 до 16-30, в кабинете № 6
Телефоны для справок 51-21-04, 52-20-60.
реклама 1263

Курсы для всех

"ИКС-Колледж-Ангарск"
ПРОВОДИТ:
- **ОБУЧЕНИЕ** охранников 4, 5, 6 разрядов
- **ПРИЕМ** квалификационных экзаменов
- **ПРИЕМ** периодической проверки

реклама 883
г. Ангарск, ул. Файзулина, 22.
Тел.: 52-85-42, 52-02-01.



РЕПЕТИТОР Опыт. НЕДОРОГО
алгебра, математика
Тел. 8-908-666-07-00. реклама 2237

Клуб любителей животных "АЛЬФА"
19 декабря 2015 года проводит всероссийскую
ВЫСТАВКУ СОБАК
всех пород ранга САС-ЧФ "Новогодняя сказка".
Запись на выставку предварительная,
тел.: 8-914-925-82-02, 8-902-760-12-62.
реклама 2314

Автошкола АВТОПРОФИ
подготовка водителей категории В
АВТОМАТ, МЕХАНИКА
Тел: 53-77-00
89041559778.
КВ-Л 92/93 Д.10
реклама 2236

● БЕСПЛАТНЫЕ ОБЪЯВЛЕНИЯ

БУКИНИСТ

Продажа

•**Книги** разные, словари (англо-русский, русско-английский, французский).
Тел. 8-908-6-509-337

•**Литературу** художественную.
Тел. 8-904-1-255-211

•**«Детская энциклопедия»** (12 томов), «Советская энциклопедия» (10 томов), «История ВОВ» (СССР, 6 томов), «Жуков. Воспоминания».
Тел. 56-41-76

•**Литературу** классическую.
Тел. 8-914-9-529-041

•**Книги**. Недорого.
Тел. 8-914-0-027-521

•**Литературу** детскую (приключенческая, 20 томов).
Тел. 53-32-73

•**Книги** для садоводов, детей и интерьера.
Тел. 8-908-6-509-337

•**Словари** англо-русские, русско-английский, французский, немецкий. Тел. 8-908-6-509-337

•**Детская** «Библиотека приключений» 20-томник недорого.
Тел. 53-32-73

•**Предлагаю** 19 томов БСЭ.
Тел. 8-914-947-56-74

•**Подшивки** журналов «Семья и школа» (1987 г.), «Общественное питание (с рецептами блюд) 1987-90 г.г. Цена договорная.
Тел. 8-904-132-77-43

•**Журналы** по авиации, «Популярная механика» «Роман-газета», «Судостроение», «Вокруг света»,
«Чудеса и приключения», «За семью печатями».
Тел. 67-53-16 после 18.00.

•**Книги** по каббале, 1001 ночь (8 томов, репринтное академическое издание с 1933 г.).
Тел. 8-902-764-77-79

•**Каталог** деталей ЛУАЗ-969М.
8-964-815-72-20

•**Книги**: «Бухенвальд: документы, сообщения», альбом «Москва в русской и советской живописи» (80 000 экз.).
Тел. 8-964-102-54-52

•**Книги**: «Ангелы - наши хранители»; «Соло для позвоночника»; «Лифтинг-гимнастика для лица»; «Лечение уксусом в домашних условиях».
Тел. 8-964-54-82-990

•**Продам** 12 томов «Вторая мировая война».
Тел. 8-908-654-00-66

Покупка

•**Книгу** З. Прилепина «Это касается меня лично». Недорого.
Тел. 8-950-0-686-760

•**Книгу** Проскольникова «Единица с обманом» 1983 г. вып. (из-во «Детская литература»), др. аналогичные книги.
Тел. 8-902-5-790-790

•**Собрание** сочинений А. Дюма 1976 г. вып. (в 12 томах, из-во «Художественная литература», тома красного цвета).
Тел. 8-902-5-790-790

•**Собрание** сочинений Жюля Верна 1955 г. вып. (в 12 томах, из-во «Художественная литература»).
Тел. 8-902-5-790-790

ДЕТСКИЙ МИР

Продажа (велосипеды, коляски, мебель, одежда, обувь, игрушки)

•**Ботинки лыжные** (детские, р-р 32, серые).
Тел. 8-902-5-139-900

•**Ботинки** лыжные (детские, р-р 34, черные с красным), коньки фигурные (р-р 36, черный).
Тел. 8-902-5-426-289

•**Брюки** (подростковые, цвет черный кофе, р-р 42-44).
Тел. 8-950-1-149-068

•**Дансеры** - 1 тыс. руб., валенки (черные, р-р 23) - 500 руб., костюм горнолыжный (рост 146-152, красный) - 1 тыс. руб.
Тел. 8-950-1-151-014, 54-02-77

•**Комплект** зимний (сине-голубой, для мальчика, р-р 30-32). Недорого.
Тел. 8-908-6-412-543

•**Конструктор** железный (от 5 лет).
Тел. 8-908-6-509-337

•**Коньки** для девочки (р-р 33-35).
Тел. 8-950-0-686-760

•**Коньки** раздвижные (р-р 30-33, черно-красный) - 800 руб., кимоно на 6-8 лет, (б/у) - 800 руб.
Тел. 8-904-1-223-312

•**Коньки** хоккейные.
Тел. 8-902-5-139-900

•**Костюм** зимний на девочку (комбинезон, куртка с подстежкой, фирма «Квартет», рост 92, от 1,5-5 лет, валенки в подарок).
Тел. 8-952-6-165-173

•**Костюм** Снегурочки на девочку 7-11 лет - 3 тыс. руб.
Тел. 54-02-77, 8-950-1-151-014

•**Костюмы** новогодние (Снегурочка, Снежинка, от 4-8 лет).
Тел. 8-964-7-454-406

•**Лыжи** детские (рост 122).
Тел. 8-902-5-139-900

•**Мебель** из серии «Звезда»: кровать подростковую (1-спальная, ортопедический матрац), шкаф книжный.
Тел. 8-902-5-139-900

•**Форму** хоккейную на 5-6 лет (рост 122-128).
Тел. 8-902-5-139-900

ТОРГСТРОЙСЕРВИС ангарск
г. Ангарск, ул. К.Маркса, 6, Бизнес-центр "Квадрат", оф. 3
Тел.: (3955) 52-13-90, 8-904-139-88-01.
Гарантия сроков - гарантия качества!
СКИДКИ всем*!!!
-МАЛОЭТАЖНОЕ СТРОИТЕЛЬСТВО
-РЕМОНТ ЛЮБОЙ СЛОЖНОСТИ
* Условия уточняйте у менеджеров
реклама 2188

PROремонт

РЕМОНТ ЧУГУННЫХ ВАНН
Мастер Фёдоров
БЕРЁМ НЕДОРОГО, ДЕЛАЕМ КАК СЕБЕ!
РАБОТАЕМ с 1993 года
тел. 630-800
от 3000 руб
реклама 2242

МОЙ МАСТЕР
73-й КВАРТАЛ, 8 (ОСТ. "ШВЕЙНАЯ ФАБРИКА")
8-3955-68-50-50
MOIMASTER.NET
РЕМОНТ КВАРТИР
ЛЮБОЙ СТЕПЕНИ СЛОЖНОСТИ
• НАТЯЖНЫЕ ПОТОЛКИ • ЭЛЕКТРОМОНТАЖ, САНТЕХНИЧЕСКИЕ РАБОТЫ • БЕСПЛАТНЫЙ ВЫЕЗД МАСТЕРА НА ЗАМЕРЫ
реклама 2259

УСЛУГИ

РЕМОНТ

•**РЕМОНТ КВАРТИР.**
Тел. 8-908-643-07-57. [276]

•**РЕМОНТ. ПОЛЫ: СКРИП, ЛИНОЛЕУМ, ПЛИНТУС, КАРНИЗЫ, ЛЮСТРЫ и др.** Тел. 635-230. [1551]

•**МИР РЕМОНТА. Комплексный ремонт квартир.**
Тел. 8-964-129-04-70. [2197] реклама

ПРЕДЪЯВИТЕ КУПОН И ПОЛУЧИТЕ
СКИДКУ 15%
НА ПРОФЕССИОНАЛЬНУЮ РЕСТАВРАЦИЮ ВАННЫ ОТ ЭКОЛОР38
636-789
ECOLOR38.RU
Условия уточняйте у менеджеров
реклама2202

Новая эмаль в "старую" ванну
ЭТО ВЫГОДНО!
Стакрил-2 * Акрил * Вкладыш
630-565 Сертифицированно!
реклама 2244

РЕМОНТ БЫТОВОЙ ТЕХНИКИ на дому
* Холодильников
* Стиральных машин
* Телевизоров
Вызов бесплатно!*
Работаем с 9 до 21 ч.
Звоните: 63-20-40
8-902-568-20-40
Пенсионерам скидка 10%
* условия уточняйте у менеджеров
реклама 2183

РЕМОНТ
* стиральных, посудомоечных машин
* встраиваемой техники
ПОДКЛЮЧЕНИЕ
ОПЫТ
Тел. диспетчера 52-99-11, тел. сот. 8-902-174-20-88
реклама 207

Пенсионерам скидка 10%
РЕМОНТ на дому
* СТИРАЛЬНЫХ МАШИН
* ХОЛОДИЛЬНИКОВ
* СВЧ-печей
* Пылесосов
и другой техники
ГАРАНТИЯ до 2-х лет!
Вызов БЕСПЛАТНО! 63-63-43, 89025146343
реклама 2181

•**ВАННА ПОД КЛЮЧ.**
Тел. 8-924-600-29-90. [4016]

•**ОБЛИЦОВКА КАФЕЛЕМ. Опыт.** Тел. 8-983-404-45-37, Сергей. [3980]

•**ШТУКАТУРИМ ГАРАЖИ, ремонтируем крыши, кровли. Бетонируем полы. Строим заборы, бани.** Тел. 8-950-055-87-30. [4019]

•**КЛАДУ ПЛИТКУ.** Тел.: 638-575, 8-902-545-24-00. [4006]

•**УСТАНОВКА МЕЖКОМНАТНЫХ ДВЕРЕЙ.**
Тел. 8-902-579-02-39. [3971]

•**ПЛОТНИК. Полы - скрип, плинтуса, линолеум и др.**
Тел. 58-15-25. [2]

•**"САНТЕХНИК-38".**
Тел. 8-902-514-68-18. [3940]

УСТАНОВКА, ВСКРЫТИЕ
замков на металлических дверях, воротах.
Электромагнитные замки.
Тел.: 64-50-20, 8-964-35-30-020.
реклама 2312

Установка замков, электросварочные работы.
Тел. дисп.: 68-24-92, 8-902-579-2492.
реклама 2318

ВОРОТА, ДВЕРИ, РЕШЕТКИ, КОЗЫРЬКИ.
УСТАНОВКА ЗАМКОВ.
ЭЛ.СВАРОЧНЫЕ РАБОТЫ.
Тел.: 63-01-72, 8902-561-4172.
Реклама 2290

•**ДЕМОНТАЖ СТЕН, ПОЛОВ и др. ВЫВОЗ МУСОРА + металлолом.** Тел.: 68-21-44, 8-902-579-21-44. [3904]

•**ДЕМОНТАЖ-МОНТАЖ: стены, полы, перегородки.**
Тел. 8-908-655-71-96. [4024]

•**СТРОИТЕЛЬНЫЕ и ОТДЕЛОЧНЫЕ РАБОТЫ, недорого.**
Тел. 8-904-118-19-00. [3945]

•**БРИГАДА ПОСТРОИТ ДОМА, БАНИ, ЗАБОРЫ. Кровля, сайдинг, любая внутренняя отделка. Ремонт любой сложности. Реставрации и реконструкции. Надежно, качественно, с гарантией.**
Тел.: 8-950-129-9191, 63-03-06. [4003]

•**"МУЖ НА ЧАС". КАРНИЗЫ, ЛЮСТРЫ, ШКАФЫ, ЛИНОЛЕУМ, ПЛИНТУС, СКРИП.**
Тел. 8-914-950-51-74. [1552]

РЕМОНТ КВАРТИР
Тел. 8-950-085-4450
реклама 1367

•**"МУЖ НА ЧАС". ВСЕ ВИДЫ РАБОТ.** Тел. 8-902-514-52-30. [1553]

•**«МУЖ НА ЧАС» (ремонтно-бытовые работы)**
Тел. 8-908-655-56-93. [3926]

•**"МУЖ НА ЧАС". Разные услуги и виды работ.**
Тел. 8-902-546-62-22. [4053]

•**"МУЖ НА ЧАС".**
Тел. 8-924-625-75-70. [4054]

•**КЛАДУ ПЛИТКУ, ЛАМИНАТ, ЛИНОЛЕУМ.** Тел. 8-902-172-31-74. [4026]

•**САНТЕХНИЧЕСКИЕ РАБОТЫ.**
Тел. 8-902-768-35-68. [3941]

•**САНТЕХНИЧЕСКИЕ РАБОТЫ.**
Тел. 8-902-768-35-68. [3942]

•**САНТЕХНИК. "МАСТЕР НА ЧАС".** Тел. 8-964-225-69-21. [3557]

•**САНТЕХНИК НА ДОМ.**
63-33-04. [3897] реклама

•**ЭЛЕКТРИК. Установка и перенос счетчиков, розеток и т. д.**
Тел. 8-902-172-4-222, Владимир. [4]

•**ЭЛЕКТРИК.**
Тел. 8-964-809-78-14. [2844]

•**ЭЛЕКТРОСЕРВИС.**
Тел.: 680-618, 8-902-579-06-18. [3017]

•**Ваш ЭЛЕКТРИК.**
Тел. 8-924-82-00-878. [3392]

•**ЭЛЕКТРИК.**
Тел. 8-914-887-57-22. [3728]

•**ЭЛЕКТРИК.** Тел. 51-87-96. [3936]

•**ЭЛЕКТРИК.**
Тел. 8-902-769-03-88. [3947]

•**ЭЛЕКТРИК. "МУЖ НА ЧАС".**
Тел.: 630-172, 8-902-56-141-72. [4002]

•**ЭЛЕКТРИК. Замена, перенос эл. счетчиков, розеток, выкл. Эл. монтажные работы любой сложности.** Тел. 8-908-655-71-96. [4023] реклама

•**ЭЛЕКТРИК.**
Тел. 8-908-648-32-51. [4028]

•**ДЕЛАЕМ ЭЛЕКТРИКУ, САНТЕХНИКУ. Гарантия. Качество.**
Тел. 8-924-545-27-38. [4033]

•**РЕМОНТ, НАСТРОЙКА ПК. Установка ОС, программ. Удаление вирусов, баннеров. Выезд специалиста на дом. Приемлемые цены.** Тел. 8-914-010-4344, e-mail: Dr.Komp38@mail.ru. [3694] реклама

"Ангарск-Профиль"
ПРОФНАСТИЛ, МЕТАЛЛОЧЕРЕПИЦА
Новый 4-й поселок.
Тел. 8-902-561-48-99.
реклама 2267

•**Ремонт ЛЮБЫХ ТЕЛЕВИЗОРОВ.** Тел.: 510-773, 8-983-414-00-97. [3994]

•**РЕМОНТ ТВ. Пенсионерам скидка.** Тел.: 54-35-78, 53-49-30. [4008]

•**Ремонт ШВЕЙНЫХ МАШИН, на дом.** Тел. 8-902-57-66-845. [3953]

•**Ремонт ШВЕЙНЫХ МАШИН. Гарантия.** Тел. 63-01-04. [4012]

РЕМОНТ ХОЛОДИЛЬНИКОВ НА ДОМУ
Гарантия.
Пенсионерам СКИДКА*.
8-924-534-666-4, 8-983-411-222-0.
* условия уточнять по тел.
реклама 2002

•**Ремонт ЛЮБОЙ МЕБЕЛИ. Перетяжка.** Тел. 635-655. [3545]

•**ЧИСТО и УЮТНО. Качественная уборка квартир, домов.**
Тел. 8-908-77-67-837. [3923]

•**ПОЛНОЕ УНИЧТОЖЕНИЕ КЛОПОВ и ТАРАКАНОВ. Реализация средств от насекомых и грызунов.** Тел. 8-904-139-32-55. [3889]

•**РЕМОНТ БАЛЛОНОВ (пропан). Замена вентилей. Купим баллоны.** Тел. 8-964-213-62-90. [3977]

•**ТАМАДА, ДИДЖЕЙ.**
Тел. 8-902-768-35-34. [3689]

•**ТАМАДА, ДИДЖЕЙ.**
Тел. 8-902-512-44-77. [3868]

•**ТАМАДА, ДИДЖЕЙ.**
Тел. 8-950-093-79-56. [3993]

•**ТАМАДА. Живой звук.**
Тел. 8-902-576-74-44. [3949]

•**СТРОЙНЕЕМ без диет.**
Тел. 8-902-569-28-87. [2670] реклама

•**Мед. центр "АРТ-МЕДИКА". Массаж. Скидки до 50%.**
Тел. 8-914-876-36-16. (ЛО38 - 0002031). [3986]

РЕМОНТ ТЕЛЕВИЗОРОВ (всех видов)
Тел.: 8964-353-2304, 642-304, 8-902-7-684-133 (без выходных).
реклама 2185

•**РЕПЕТ-Р по физике, математике.** Тел. 8-902-512-44-77. [3869]

•**МУЗЫКАЛЬНАЯ ШКОЛА "ТАЛАНТЫ" для взрослых и детей! Обучение игре на музыкальных инструментах и вокалу (гитара, фортепиано, ударные, баян, аккордеон). Первое занятие БЕСПЛАТНО!** Тел. 63-53-38. [3972] реклама

ремонт телевизоров
качество, гарантия
тел. 8-9025-682-583
реклама 2130

РАЗНОЕ

ПРОДАЖА

•**Целебное ТОПЛЁНОЕ МАСЛО. Приготовлено по рецепту Аюрведы.** Тел. 8-950-104-93-29. [3801] реклама

•**МЯСО ДЕРЕВЕНСКОЕ (говядина, свинина, конина).**
Тел. 8-908-660-40-67. [3975] реклама

САНТЕХНИКА (дома, квартиры)
УСТАНОВКА:
• батарей, труб
• счетчиков с регистрацией
Тел.: 8 (3955) 6-8888-6, 681-000, 635-100
реклама 12195

МастерКом
– помощь при покупке компьютера
– ремонт, модернизация
– установка программ
– установка и настройка GNU/Linux
Тел. 8-908-643-3163.
реклама 2491

Ремонт Бытовой Техники
т. 65-14-30, 55-05-36, 680-737
Байкал-Сервис
- стиральные, посудомоечные машины
- электрические и газовые плиты
- холодильники, - мелкая бытовая техника
- телевизоры, DVD, телефоны
- ремонт швейных машин
Гарантийный ремонт.
BOSCH, HANSA, Electrolux
реклама 2194

Спутниковые и эфирные
ТВ АНТЕННЫ
Продажа Установка Обслуживание
РАССРОЧКА на 2 года
ТРИКОЛОР ТВ БОЛЕЕ 150 КАНАЛОВ за 100 р/месяц
ЭФИРНОЕ ТВ-20 КАНАЛОВ БЕСПЛАТНО
* условия уточнять по телефону
ТЦ «Каскад», 1 этаж, тел: 68-39-39
реклама 2258

ЧИСТАЯ БАНЯ-САУНА
от 500 руб./час.
Адрес: 15 мрн, ФОК.
Тел. 555-948.
реклама 2259

Более 10 лет на рынке
СПУТНИКОВЫЕ АНТЕННЫ
Обмен старого оборудования на новое
ПРОДАЖА, УСТАНОВКА
Магазин "Кудесник", 177 кв-л
631-300, 8902-174-1760.
реклама 2189

Продажа, установка, обслуживание
СПУТНИКОВОГО ТЕЛЕВИДЕНИЯ
ТРИКОЛОР ТВ · АС ПЛЮС · МТС · НТВ ПЛЮС · ТЕЛЕКАРТА
т. 68-68-11
реклама 2184

Авана Еврохимчистка
всех видов одежды, аквачистка, сухая чистка, тонирование, покраска джинсов, х/б изделий и кожаных изделий.
СКИДКИ пенсионерам и участникам ВОВ
Коврочистка
Еврохимчистка ковров, паласов, мягкой мебели, жалюзи.
Бесплатный выезд на дом и в офис, доставка.
☎ 65-17-17, 68-27-33.
22 мрн, роддом,
пон.-суб. с 10.00 до 20.00,
воскресенье, празд. с 10.00 до 14.00.
реклама 2190

УБОРКА
квартир, коттеджей, офисов.
МЫТЬЕ ОКОН, ВИТРАЖЕЙ, ВЫВЕСОК.
Тел.: 63-52-55, 68-48-98.
реклама 2124

Ремонт ТВ, ПК.
Гарантия.
Тел. 63-99-85.
Реклама 2163

САНТЕХНИК 38
реклама 2277
sant-38@mail.ru
САНТЕХНИЧЕСКИЕ РАБОТЫ
любой сложности
636-818, 8 -902-5-146-818

РЕМОНТ ТЕЛЕВИЗОРОВ
на дому. Без выходных.
☎ 8902-579-06-85.
реклама 1676

• **ХОЗЯЙСТВО** реализует **МЯСО** (говядина, свинина). Недорого. Тел. 8-902-561-27-70. 4057

• **КАРТОФЕЛЬ.** Доставка. Тел. 8-952-624-68-96. 3979

• **КУР-НЕСУШЕК.** Тел. 8-914-919-59-48. 3990

• **ВХОДНУЮ МЕТАЛЛИЧЕСКУЮ ДВЕРЬ (б/у, в отличном состоянии, ширина - 860см, левосторонняя) - 3000 руб. Торг уместен.** Тел.: 8-964-11-99-534, 535-676. 3928

• **ИНВАЛИДНУЮ КОЛЯСКУ (уличная, Россия, новая, в коробке, ширина сиденья 48см) - 7000 руб.** Торг. Тел.: 8-964-11-99-534, 535-676. 3930

Продам ТОРГОВОЕ ОБОРУДОВАНИЕ.
Недорого.
Тел. 8-964-809-78-16,
Ирина
реклама 1241

• **БАЛЛОН (пропан, 50 л, 27 л).** Тел. 8-964-213-62-90. 3978

• **ЗИМНЕЕ ЖЕНСКОЕ ПАЛЬТО (р-р 52).** Тел. 8-908-643-11-28. 3987

• **"ШАНХАЙ-МОЛЛ", кабинка № 306, ПУХОВИКИ, КУРТКИ. РАСПРОДАЖА.** Тел. 8-964-356-58-48. 3997

ЗООПАРК

• **ПОШИВ АМУНИЦИИ, МЯГКИХ МЕСТ и АКСЕССУАРОВ ДЛЯ СОБАК и КОШЕК ПОД ЗАКАЗ. Интернет-магазин: kcc-zoo.ru.** Тел.: 8-902-519-74-91, 8-914-95-77-475. 178 реклама

• **ЗООГОСТИНИЦА.** Тел. 8-964-121-75-05. 3917

УТЕРИ

• **Утерянные документы на имя ПОЛОВИНСКОЙ Елены Алексеевны прошу вернуть за вознаграждение.** Тел. 8-983-400-28-71, Настя. 3984

• **Утерянное удостоверение сварщика ЗАЙЦЕВА Виталия Валерьевича считать недействительным.** 4029

МЕБЕЛЬ

Продажа

• **Гарнитур кухонный** (б/у, 5 предметов). Недорого. Тел. 8-914-9-010-591

• **Диван + кресло** - 8 тыс. 500 руб. Тел. 8-950-0-979-605

• **Диван-книжку** + 2-подушки. Тел. 8-950-1-435-833

• **Диван-кровать** (бордовый) - 5 тыс. руб. Тел. 8-904-1-228-900

• **Кресла** (2 шт., можно по отдельности) - 1 тыс. 600 руб., диван выдвижной - 1 тыс. 500 руб. Тел. 8-950-1-051-501

• **Кресло компьютерное.** Тел. 8-924-5-342-559

• **Кровать подростковую** (1-спальная, ортопедический матрац), шкаф книжный (из серии «Звезда»). Тел. 8-902-5-139-900

• **Мебель** (б/у). Недорого. Тел. 8-964-2-745-836

• **Полку для книг** -1 тыс. руб. Тел. 8-924-6-223-316

• **Раскладушку** - 1 тыс. 100 руб. Тел. 8-950-0-979-605

• **Стенку** из 5-секций с антресолью, тумбу под ТВ (состояние отличное). Недорого. Тел.: 54-11-90, 8-902-7-618-635

• **Стол** (белый, круглый, обеденный), диван. Тел. 8-902-5-139-900

• **Стол** (большой, полированный, раздвижной) - 2 тыс. руб. Тел. 8-964-2-718-436

• **Уголок кожаный** (мягкий, можно раздельно), пенал, сервант, столик (журнальный). Тел. 8-914-9-529-041

• **Шкаф платяной** с антресолью (ширина 95 см). Недорого. Тел. 53-93-72

• **Диван-софу** (раскладывается, состояние хорошее). Тел. 8-908-6-116-829

• **Диван** (б/у) - 2 тыс. руб. Тел. 55-95-76

• **Стенку** (5 секций) - 2 тыс. руб., кровать - 1 тыс. руб. Тел. 8-950-0-684-370 после 16.00

• **Стенку-горку** (небольшая), трельяж, тумбочки (2 шт., прикроватные). Тел. 8-914-0-027-521

• **Стол** (большой, полированный, раздвижной) - 1 тыс. 500 руб. Тел. 8-964-2-718-436

• **Шкаф платяной, трельяж.** Тел. 8-904-1-255-211

• **Диван-кровать** (3 шт.) - от 1 до 5 тыс. руб. Тел. 8-950-1-435-833

• **Диван-кровать** (с 2-я подушками, состояние отличное). Тел. 8-950-1-435-833

• **Софу-диван** (состояние хорошее, коричневый). Тел. 8-908-6-516-829

• **Стол** (большой, полированный, раздвижной) - 1 тыс. 500 руб. Тел. 8-964-2-718-436

• **Стол кухонный** (обеденный, 600х1000мм, бежевый, ножки металлические) - 1 тыс. руб. Новый. Тел. 8-950-1-205-025

• **Столик журнальный** (стеклянный), мебель разную. Тел. 8-964-1-146-954

• **Диван с выдвижной кроватью.** Недорого. Тел. 8-904-1-228-900

• **Диван угловой** (большой). Тел. 8-964-2-269-899

• **Диван, кресла** (2 шт., требуется перетяжка) - 1 тыс. 500 руб. Тел. 8-902-1-753-680

• **Кровать** (1-спальная) - 1 тыс. руб. Тел. 8-950-0-684-370, после 16.00

• **Полку настенную** - 500 руб. (состояние хорошее). Тел. 8-924-6-223-316

• **Секцию угловую** (400х400х2,360). Тел. 8-908-6-509-337

• **Столик журнальный** (б/у) - 300 руб. Тел. 8-902-1-753-680

• **Стулья для кухни** (3 шт. + 1 в подарок, каркас хромированный, сиденье и спинка - оранжевый пластик) - 3 тыс. 500 руб. Тел. 8-950-1-279-909

• **Тумбу, стол стеклянный** (3-ярусный), шкаф-пенал для белья, мойку (без тумбы). Тел. 8-904-1-254-031

• **Новый темно-коричневый шкаф.** Тел. 8-902-175-79-78

• **Диван раскладной** в хорошем состоянии. Тел. 8-924-623-62-84

• **Кухонный гарнитур** б/у из 7 предметов, стол и 4 стула, цвет изумруд. Состояние приемлемое. Тел. 8-924-624-09-29

• **Тумбу под ТВ** (б/у, черная, в хорошем состоянии). Мочеприемники 2 л. - 25 руб. Тел. 8-908-648-10-78

• **Секретер** (1 тыс. 500 руб.), шкаф для посуды и шкаф книжный с антресолями, стенка - 4 шкафа (6 тыс. руб.), стенка - 3 шкафа (4 тыс. 500 руб.) стол письменный (2 тыс. 500 руб.). Тел. 8-902-762-71-61

• **Тумбу под аппаратуру** (на колесиках, черная, пр-во Корея) – 3 тыс. руб., два шкафа от стенки – бар и посудный за 4 тыс. руб. Тел. 8-950-125-95-82

• **Диван,** 2 кресла, кровати, стол раздвижной, шифоньер, раскладушка, велосипеды подростковые б/у, недорого. Тел. 8-924-546-36-53

• **Стенку** б/у в хорошем состоянии за 2 тыс. руб. Тел. 8-950-094-10-25

• **Кровать «Нуга Бест»** в отличном состоянии в связи с отъездом, недорого. Тел. 53-52-20

• **Стенку «Казачок»** (компактная, в хорошем состоянии, недорого). Тел. 53-52-20

РАЗНОЕ

Продажа

• **Аппарат кассовый** «Орион». Тел. 8-904-1-255-211

• **Банки** (3 л) - 9 руб./шт. Тел. 54-77-43

• **Бочку** (нержавейка, для засолки). Тел.: 55-75-96, 8-924-6-228-672

• **Верхонки** - 35 руб. Тел. 59-35-26

• **Весы с гирями.** Тел. 8-950-0-735-912

• **Емкости пластиковые** (220 л) - 1 тыс. 800 руб./шт. Тел. 8-914-0-129-990

• **Емкость металлическую.** Тел. 8-950-0-655-213

НЕДВИЖИМОСТЬ

ПРОДАЖА

• **КОМНАТУ** в Савватеевке(20 кв.м, в хорошем состоянии, сан. узел, ванная, кухня, евроокно). Тел. 8-904-112-85-22. 4056

• **3 - КОМН. кр. кв-ру в 59 кв-ле (1 этаж, 78 кв. м).** Тел.: 8-983-690-06-46. 3114

• **1-КОМН. кв-ру в 277 кв-ле (33/9, 3 этаж ост. "Горгаз", солнечная, раздельный с/у).** Тел. 8-950-072-61-80. 4034

• **2 - КОМН. кр. кв-ру в 74 кв-ле, д. 4а (60,4 кв. м, 4/4, кирпичный дом, рядом с музеем часов). Дорого.** Тел.: 52-97-13, 8-904-114-60-29. 4031

• **2 - КОМН. кв-ру в Савватеевка (евроокна - 3 шт., в хорошем состоянии, рядом автобусная остановка). Или возможен обмен.** Тел. 8-904-112-85-22. 4055

• **3 - КОМН. кв-ру в 37 кв-ле (2 этаж, 82/50/11, большая и светлая, комнаты раздельные на две стороны, большая прихожая).** Тел. 8-924-628-80-337. 3906

• **2-ЭТАЖНЫЙ ДОМ в районе сангородка (2 гаража, теплицы, земля 10 соток).** Тел. 8-902-568-42-03. 3850

• **ДАЧУ на о. Ясачный (дом, баня, постройки, земля 15 соток) - 1 млн. 500 тыс. руб.** Тел. 8-902-512-5-448. 3813 реклама

• **УЧАСТОК с домом в "Нефтехимике", 31 объект (баня, 2 теплицы, 15 соток).** Тел. 8-964-549-02-77. 3982

• **УЧАСТОК в с/о "Керамик", р-район Савватеевки (10 соток, распахан, свет, вода).** Тел. 8-914-008-04-75. 4027

• **КАБИНКУ ДСК, 1 зал.** Тел. 8-914-874-78-13. 3983

АРЕНДА

Сдам

• **1-КОМН. кв-ру в 92/93 кв-ле, без в/п и животных (после ремонта, частично с мебелью, быт. техника, балкон) - 10 тыс. руб./мес. + оплата за х./г. воду, свет, газ по счётчику.** Тел. 8-908-655-27-28. 4004

• **2 - КОМН. кв-ру хрущ. в 86 кв-ле (на длительный срок, 4 этаж, пустая, стеклопакеты) - 11 тыс. руб.** Тел. 8-904-145-46-77. 4032

• **КВ-РУ на час.** Тел. 8-904-11-3-66-66. 3586

• **КВАРТИРЫ в центре города на час, сутки (вай-фай).** Тел.8-902-768-99-02. 3857

• **УЮТНЫЕ К-РЫ на час, на сутки (отчетность).** Тел. 8-914-953-30-38. 3858

• **КВАРТИРЫ по ул. К.Маркса на сутки, час.** Тел. 8-950-055-09-50. 3859

• **КВ-РУ на сутки - 1 тыс. руб.; час - 150 руб.** Тел. 8-924-832-45-32. 3948

Приём бесплатных объявлений в газету "Время" по телефону 8 (3955) 52-85-80.
реклама

ПЛАТНОЕ ОБЪЯВЛЕНИЕ
Недвижимость
100 руб.

ПЛАТНОЕ ОБЪЯВЛЕНИЕ
РАБОТА. ТРЕБУЮТСЯ
150 руб.

АВТОАССОРТИ

ГРУЗОПЕРЕВОЗКИ

ПЕРЕВОЗКИ

•ГРУЗОПЕРЕВОЗКИ до 15 т. Переезды, город - Россия, дачи. Грузчики. Кран-борты, эвакуаторы, автовышки. Вывоз мусора. Тел.: 8 (395 5) 63-55-44, 8-902-514-55-44. [32]

•КВАРТИРНЫЕ ПЕРЕЕЗДЫ. Опытные ГРУЗЧИКИ. Качество. Город. Межгород. Любые грузовые машины. Тел.: 683-707, 8-902-768-37-07. [42]

•Недорогие ГРУЗОПЕРЕВОЗКИ. Грузчики. Тел. 8-950-127-69-69. [43]

•ГРУЗОПЕРЕВОЗКИ. Услуга бригада ГРУЗЧИКОВ + а/транспорт от 1,5 до 5 т, дачи, кв-ры, мусор. Опыт 15 лет. Тел. 8-924-701-61-81. [45]

•АВТОПЕРЕВОЗКИ. Грузчики. Межгород, дачи, кв-ры. Ломаем стены. Тел.: 638-387, 8-902-768-74-30. [47] реклама

•ГРУЗОПЕРЕВОЗКИ. Грузчики. КВ-РЫ, ОФИСЫ, МУСОР. Тел.: 687-830, 8-904-155-98-30. [48] реклама

•ПЕРЕВОЗКИ. Доставка. Грузчики. Тел. 8-904-1-333-005. [49]

•ГРУЗОВИКИ (2 т - 25т) + всегда ТРЕЗВЫЕ ГРУЗЧИКИ 200 руб. Переезды. Качество. Сборка мебели. Вывоз мусор. Кран - борты. ПГС, песок, гравий и т.д. Тел. 8-950-145-07-84. [50] реклама

•ГРУЗОПЕРЕВОЗКИ, любые а/м. ГРУЗЧИКИ. Тел. 51-26-96. [62] реклама

•ПЕРЕВОЗКИ. Тел. 8-952-623-49-05. [2873]

•ГРУЗОПЕРЕВОЗКИ. Грузчики 160 руб./час. Тел. 8-904-12-555-78. [3740]

•ГРУЗОПЕРЕВОЗКИ. Грузчики 200 руб./ час. Тел. 8-904-117-63-45. [3805]

•ПЕРЕВОЗКИ (1т). Тел. 8-904-111-777-3. [3833]

•ПЕРЕВОЗКИ 350 руб./час. Тел. 8-908-651-8-043. [3862]

•ГРУЗОВИК+ГРУЗЧИКИ. Пианино, переезды, мусор. КРАН. Тел.: 8-908-650-04-44, 8-908-640-54-44. [3866]

•ПЕРЕВОЗКИ + ГРУЗЧИКИ от 200 руб. Вывоз мусора + металлолом. Тел.: 63-75-05, 8-902-514-75-05. [3903]

•ПЕРЕВОЗКИ. Тел. 8-950-514-77-52. [3925]

•ГРУЗОПЕРЕВОЗКИ. Грузчики. Недорого. Тел. 8-908-648-27-67. [3974]

•ГРУЗОПЕРЕВОЗКИ. Тел. 63-96-76. [3981]

ДОСТАВКА

•ДРОВА, ОПИЛКИ. Тел.: 8-964-352-40-11, 8-904-159-34-26. [3927]

•ПГС, ПЕСОК, ЩЕБЕНЬ, ГРАВИЙ, ОТСЕВ, УГОЛЬ (г/п 5 тонн). Вывоз ТБО МУСОРА. Тел. 681-870. [3995]

•ДРОВА СУХИЕ. Тел. 8-902-175-94-00. [4000]

•ДРОВА, УГОЛЬ, ПЕСОК, ГРАВИЙ, ОТСЕВ. ВЫВОЗ МУСОРА и др. Тел.: 64-49-60, 8-964-353-49-60. [4010]

АВТОРЕМОНТ

•АВТОЭЛЕКТРИК, диагностика, вебасто. Тел. 8-902-579-25-00. [3996]

•АВТОСИГНАЛИЗАЦИИ, подогреватели WEBASTO, "ЛЕНФЕЙ", "СЕВЕРС". Тел. 8-902-579-25-26. [3998]

НЕДВИЖИМОСТЬ

ПРОДАЖА

•ГАРАЖ в 61 кв-ле. Тел. 8-950-14-21-929. [3921]

•КАПГАРАЖ в а/к "Байкал" (в хорошем состоянии, 6 х 3,7 м, охрана, тепло, свет, смотровая яма, подвал) - 330 тыс. руб. Тел. 8-902-172-31-54. [3943]

•ГАРАЖ в а/к "Привокзальный - 3" (имеется всё). Тел. 8-902-519-72-29. [3968]

•ГАРАЖ в ГСК "Сигнал", в 17 мрн. Тел.: 89-501-417-042, 95-27-43. [4005]

•ГАРАЖ в ГСК "Привокзальный - 4" (теплый, есть всё) - 255 тыс. руб. В "ГСК - 3", за 10 мрн (теплый, есть всё) - 305 тыс. руб. УЧАСТОК на о. Ясачный (10 соток, под застройку, разработан, свет, вода, ровный) - 265 тыс. руб. Тел. 8-9500-634-600 [4015]

•ГАРАЖ, р-н ДК "Энергетик". Тел.: 8-904-158-83-81, 51-23-27. [4017]

•ГАРАЖ в ГСК - 1, напротив 17 мрн (S=24 кв. м, есть всё, тепло, свет, тех.этаж, оборудован, охрана, недалеко от центральной вахты) - 360 тыс. руб. Тел. 8-983-440-59-01. [4018]

•ГАРАЖ в ГСК "Железнодорожник" (6 х 7 м, свет, тепло, яма, ворота 2,7 х 3 м) - 613 тыс. руб. Торг. Тел. 8-902-561-45-77. [4022]

•ГАРАЖ в а/к "Привокзальный - 3" (рядом сторож и выезд из кооператива, подвал, см. яма, отопление, 4 х 6 м). Тел.: 67-96-27, 8-908-655-40-45. [4030]

ПОКУПКА

•КАПГАРАЖ. Можно недостроенный. Тел. 8-914-936-88-40. [3976]

СДАМ

•БОКСЫ, можно под автосервис. Тел. 8-908-651-71-08. [4020]

АВТОТРАНСПОРТ

ПОКУПКА

•ЛЮБОЕ АВТО Японии. Тел. 8-950-127-24-06. [24]

•ЯПОНСКИЙ АВТОМОБИЛЬ (целый, аварийный или неисправный). Наличный расчёт в день вашего обращения. Тел. 8-950-098-0-777. [2697]

•А/м "Жигули". Тел. 8-964-216-09-84. [3932]

АВТОЗАПЧАСТИ

ПОКУПКА

• ЯПОНСКИЕ АВТОЗАПЧАСТИ: стартеры, генераторы, оптику, зеркала, кузовные детали, а также литые диски и шины в хор. состоянии. Тел. 8-902-567-40-20. [2699]

ПРОДАЖА

Легковые

•ВАЗ-2102 1981 г. вып. (не на ходу) - 5 тыс. руб. Тел. 8-983-4-056-257

•ВАЗ-21043 2006 г. вып. (1 владелец, состояние хорошее) - 105 тыс. руб. Торг. Тел. 8-914-9-071-307

•ВАЗ-2199 2005 г. вып. (белый, на ходу) - 50 тыс. руб. Тел. 8-983-4-056-257

•«Нива» 1989 г. вып. - 70 тыс. руб. Тел. 8-950-0-946-099

•«Ниссан-Кикс» (аналог «Мицубиси-Паджеро-мини», состояние отличное). Тел. 8-908-6-504-579

•«Ниссан-Премьера» (универсал, серебро). Тел. 8-902-5-139-900

•«Хонда-ЦРВ» 2000 г. вып. (серебро). Тел. 8-902-5-674-112

•«Мазда-Демио», 2008 г.в. (Япония, мин. пробег). Тел. 8-902-769-39-75

•ВАЗ-2109 1999 г.вып., сине-зеленый, масло не ест, отличное состояние, комплект зимней резины за 103 тыс. руб., торг. Тел. 8-964-350-23-04

•ВАЗ-2114 2005 г.вып. (хорошее состояние, серебро) за 125 000 руб. Тел. 8-964-350-23-04

•2 УАЗа-таблетки, один – 2000 г.в., б/д – 100 тыс.руб., второй – 1995 г.в.. цена 130 тыс.руб. с документами, хорошее состояние. Тел. 8-914-958-62-01

Автобусы, м/а, м/г, грузовики

•«Киа-Бонго-3» 2012 г. вып (2-кабинник, полный привод). Тел. 8-914-9-520-266

Мототранспорт, велосипеды

•Мотоцикл «Урал» с коляской в хорошем состоянии. Тел. 8-964-549-02-77

Автозапчасти и принадлежности

•Группу поршневую к двигателю 406 для «Газели» (новая). Тел. 8-914-9-520-266

•З/части для «Хонда-Степ-Вагон» 1999-2002 г. вып. (решетку радиатора - 3 тыс. руб., фары - 7 тыс. руб., кнопку привода зеркал - 500 руб.). Тел. 8-914-9-520-266

•Стекло лобовое для «Тойота-РАФ-4» 2012 г. вып. (новое, пр-во Япония, в упаковке). Тел. 8-914-9-311-458

•Фонарь правый для «Форд-Фокуса» (битый). Недорого. Тел. 8-902-5-139-900

•Зимние колеса от «Волги-3110». Тел. 8-904-150-54-19

•Новый чехол в салон «Тойота-Ипсум» (не укомплектован, только на заднее сиденье). Тел. 56-57-73

КУПЛЮ

Легковые

•«Тойота», «Хонда», «Ниссан», «Субару» (на ходу, возможно в небольшом аварийном состоянии). Срочно. Тел. 8-902-5-776-660

Автобусы, м/а, м/г, грузовики

•Джип, грузовик (пр-во Япония, в аварийном состоянии, возможно не подлежащий восстановлению). Тел. 8-902-5-776-660

БЕТОН.38
Изготовление и доставка
БЕТОНА
с понедельника по воскресенье
ШВИНГ от 1 м³

Тел.: 8-908-660-70-23, 8-950-144-24-44 Реклама 1209

"ШВИНГ"
(АВТОБЕТОНОНАСОС)
от 14 до 48 метров

БЕТОН
Доставка от 1 м³
Противоморозные добавки
Наличный, безналичный расчет
т.: 8-950-1-444-044, 682-682 Реклама 1209

АВТОАДВОКАТ
Проблемы со страховкой?
Лишают прав?
Пострадали в ДТП?
Не согласны с ГИБДД?
Оплата по результату!!!
Тел. (3955) 630-155. Реклама 2232

АВТОВЫШКИ
(от 12 до 28 м)
8-908-650-10-70,
8-908-6-555-144
реклам 2125

Предоставляем автотранспортные услуги :
Микроавтобусы Микрогрузовик
Мебельный фургон Хино
Автокран 10 т, 14 т,
Кран-борт 10 т, 5 т,
МАЗ самосвал 10 тонн
Фронтальный погрузчик - экскаватор 1,2 м; Компрессор
Бобкэт ЗИЛ-самосвал 5 т
АВТОВЫШКА 20 м
Тел : 68-61-89, 688-733, 54-31-43 реклама 1211

просто
ПРИЕМ ОБЪЯВЛЕНИЙ
по телефону
630-770
8-950-085-1000
770770.ru
реклама

БЕСПЛАТНЫЕ ОБЪЯВЛЕНИЯ В ГАЗЕТУ "ВРЕМЯ"
принимает
справочная служба "Магеллан"
по тел. 8(3955) 52-85-80.

К печати не допускаются коммерческие объявления, о недвижимости, услугах, работе, утерях.

Объявления печатаются в порядке очерёдности.
реклама

РИТУАЛЬНАЯ СЛУЖБА "ПАМЯТЬ"
- Полный комплекс услуг по захоронению
Зал прощания
ПРИНИМАЕМ ЗАЯВКИ НА БЛАГОУСТРОЙСТВО МОГИЛ
ПАМЯТНИКИ (заливные,мрамор,гранит)
ПРИ ЗАКАЗЕ ПОРТРЕТА НА ГРАНИТЕ НАДПИСЬ Ф.И.О. И ДАТЫ - БЕСПЛАТНО
ИЗГОТОВЛЕНИЕ ОВАЛОВ
тел. 562-972, круглосуточно
Адрес: 22 микрорайон, территория БСМП, рядом с моргом
Часы работы: 9.00 - 18.00, суббота 9.00 -17.00, воскресенье 9.00-15.00
реклама 1994

● ПРЕДЛОЖЕНИЕ

Дом по цене квартиры

Многие жители города хотели бы иметь собственный дом. Свежий воздух, свой сад-огород, ранним утром проснуться от пения птиц, пройтись босиком по травке и сорвать спелую ягодку из собственного сада. Мечта?

Реальность! **Коттеджный поселок «4 Сезона»** предназначен для тех, кто устал от тесных квартир, шумных соседей, отсутствия парковок, для тех, кто ценит комфорт и уют. Став обладателем собственного дома, вы поймете, что стали жить на ином качественном уровне.

Дом в нашем поселке - это выбор людей практичных и ориентированных на максимальное сохранение семейного бюджета, так как содержание такого дома заметно дешевле содержания квартиры такой же площади - вы не обременены затратами на общедомовые нужды, капитальный ремонт и прочие сборы. Более того, владельцы собственных авто навсегда забудут о необходимости поиска и оплаты парковочного места на придомовых стоянках для машин. Свой автомобиль можно ставить в пристроенный гараж, размер гаража, как и дома, вы выбираете сами по готовым проектам. Земельный участок площадью 6 соток позволяет заниматься садоводством и огородничеством, обустроить газон или сделать ландшафтный дизайн, построить беседку, зону барбекю или детский городок.

Коттеджный поселок «4 Сезона» - это продуманный архитектурный ряд, полная инфраструктура с собственными объектами соцкультбыта и обеспечением поселка всеми современными инженерными системами, включая видеонаблюдение, охрану и Интернет.

Но самое важное, что вы получаете, - капитальный дом из газобетона с земельным участком в собственность в черте города по стоимости квартиры!

Все еще мечта? Позвоните: 677-000, 688-588, 688-288. И мечта станет реальностью.



■ **Капитальный дом из газобетона с земельным участком в собственность в черте города по стоимости квартиры!**

Реклама 1258

Дом Элит
ФАБРИКА УЮТНЫХ РЕШЕНИЙ
ЗАПИШИСЬ на замеры и ВЫИГРАЙ свою СКИДКУ!
НАТЯЖНЫЕ ПОТОЛКИ
тел. 68-67-40, 51-61-60
реклама 1251

ПЛАСТИКОВЫЕ ОКНА ТЕПЛОff
НАТЯЖНЫЕ ПОТОЛКИ
0% первый взнос переплат
ОКНА ЛОДЖИИ БАЛКОНЫ
30% первый взнос*
РАССРОЧКА ДО 6 МЕС.
Гарантия 10 лет
Срок службы 40 лет.
АКЦИИ*, СКИДКИ*, ПОДАРКИ*
ПЕНСИОНЕРАМ МАКСИМАЛЬНАЯ СКИДКА*
* Условия уточняйте у менеджеров
68-18-14, 68-01-89
92 кв-л, д.6 (напротив "Эльдорадо").
www.38teploff.ru
реклама 2234

просто с нами удобно!
ПРИЁМ ОБЪЯВЛЕНИЙ по телефону
630-770
8-950-085-1000
770770.ru
реклама

ООО "ДЕМЕТРА-АНГАРСК"
ДЕМЕТРА ГРУППА КОМПАНИЙ
ОКНА ЛОДЖИИ
VEKA
пенсионерам 5%* постоянным клиентам
НИЗКИЕ ЦЕНЫ
Наш офис находится в ТД «Гефест», тел.: 680-700, 593-100, 521-902,
* условия уточняйте у менеджеров
реклама 2235

МЕБЕЛЬ от производителя
БОЛЕЕ 500 МОДЕЛЕЙ МЕБЕЛИ!
•Компьютерные столы (70 видов) от 1780 руб.
•Компьютерные и офисные кресла (15 видов) от 1000 руб.
•Детские комнаты и стеллажи по вашей комплектации
Рассрочка, скидки пенсионерам, бесплатная доставка.*
73 кв-л, дом 7. Тел. 52-19-68.
73 кв-л, дом 9 (ост. "Швейная фабрика").
Тел. 52-57-87
* условия уточняйте у менеджеров
реклама 2219

т. 63-04-05 ultra сеть салонов
НАТЯЖНЫЕ ПОТОЛКИ ОТ ПРОИЗВОДИТЕЛЯ
СКИДКИ -25%*
ВЫЕЗД МАСТЕРА БЕСПЛАТНО СРОК ИЗГОТОВЛЕНИЯ 3 ДНЯ
* Магазин "Ангарский" (Ангарский проспект), 6 мрн, д. 25, (3955) 51-72-44;
* ТД "Легенда", 2 эт., ул. Ворошилова, 12, 85 кв-л, (3955) 53-94-97;
* База "Сатурн", зал 8, пав. 18, 125-й промквартал, ст.1, Моск. тракт 1, (3955) 68-68-40;
* База «Сатурн», зал 1-4, пав. 21, (3955) 68-68-78.
* условия уточняйте у менеджеров
реклама 2210

ОКНА
Светлый Дом
7700 р.
В подарок ограничитель!
ЛОДЖИИ БАЛКОНЫ
НАТЯЖНЫЕ ПОТОЛКИ
13 700 р.
Адрес: 12а мрн, д.2.
тел.: 63-88-28, 68-38-32
реклама 2215

Пластиковые ОКНА и ДВЕРИ
СКИДКИ ДО 20%*
по новейшей технологии MONTBLANK
Балконное ОСТЕКЛЕНИЕ
МАНСАРДНЫЕ ОКНА
Автоматические ВОРОТА, РОЛЬСТАВНИ
БЫТОВЫЕ И ПРОМЫШЛЕННЫЕ
* условия уточняйте у менеджеров
"СИБИРСКИЕ ОКНА"
88 кв-л, д.8.
Тел. 8-964-353-94-34, тел./факс 51-27-59
2215 реклама

МИР ОКОН
ОКНА ЛОДЖИИ, БАЛКОНЫ НАТЯЖНЫЕ ПОТОЛКИ
Срок исполнения 2 дня
Акция 7800 р.
В подарок ограничитель!
БЕСПЛАТНО!
Замеры, доставка, вывоз мусора
ул. К. Маркса, 6, ТЦ «Квадрат», оф. 4.
Тел. 500-756, 63-97-47
Беспроцентная рассрочка до 1 года
Цена после замеров не меняется * Условия уточняйте у менеджеров
реклама 2215

ОКНА НАШЕГО ГОРОДА!
ФЕНСТЕР
www.f-okna.ru
Официальные представители в г. Ангарске
• ЕвроМир, 19 мкр., д. 8, тел. 51-93-94, 630-122
• Вавилон, 73 кв-л, д. 8, тел. 63-07-99, 8 904 131 00 77
• Лидер профи ООО, 88 кв-л, д. 12, оф. 35/36, тел. 52-03-02, 8 908 6 508 658
• Райт, 74 кв-л, д. 6, тел. 539-935
• Стандарт Качества, тел. 635-788, 8 902 7 683 129
• Райт, 177 кв-л, д.3, 54-62-62
• Компания Теплоff, 92 квартал, дом 6, тел. 68-18-14, 68-01-89
VEKA окна • балконы • ворота
Реклама 1207

Оникс
Фабрика натяжных потолков
Мы гарантируем Вам:
- Качественные потолки
- Своевременную установку
- Профессиональный монтаж
- Сервисное обслуживание
Рассрочка платежа*
12а мр-н, дом 2Б
т. 63-50-75
219 кв-л, ТЦ «Магистральный»
тел. 63-50-75
* условия уточняйте у менеджеров
реклама 2233

Райт
www.com-rait.ru
54-62-62
53-99-35
НАТЯЖНЫЕ ПОТОЛКИ
АКЦИЯ! 300 р./м²
ВСЁ ВКЛЮЧЕНО!!!*
ОКНА (ремонт окон, регулировка фурнитуры, замена уплотнителей)
БАЛКОНЫ, ЛОДЖИИ (расширение, утепление, обшивка)
ДВЕРИ (входные, межкомнатные)
ЛАМИНАТ от 550 руб./м.кв. (укладка)
РОЛЬСТАВНИ (ремонт, регулировка)
* условия уточнять у менеджеров
реклама 1990

Альфа-Окна
exprof
ОТ ПРОИЗВОДСТВА ДО МОНТАЖА
Требуются монтажники
СКИДКИ* РАССРОЧКА
Отделка ПВХ
ОКНА
БАЛКОНЫ
ЖАЛЮЗИ
ВОРОТА
ГИБКА-ОТЛИВОВ
13 мрн, ДОСААФ, 1 эт., оф. 105,
т. 67-08-35, 8-952-612-60-56
*Условия уточняйте у менеджеров
реклама 1954

Ангарские Окна
Надежные окна, надежный дом!
Холода не за горами-
Остекляй балкон ты с нами!
СуперАКЦИЯ!* сейчас
Скидка до 7000 враз!
Балконы Лоджии
Отделка балкона снаружи
Отделка лоджии внутри
Окна
Двери
Ворота
Потолки
Жалюзи
Рольставни
* условия уточняйте по телефонам
15 мр-н, д. 2, т. 515-150, 635-255
94 кв-л, д. 8, т. 537-900, 637-537
102 кв-л, д. 74А, т. 608-089, 684-898
реклама 2126

ПЛАСТИКОВЫЕ ОКНА КАТРИС
ОКНА
7900 р.
11500 р.
13700 р.
ОКНО ПОД КЛЮЧ!
В стоимость входят монтаж, подоконник (200 мм), откосы, водоотлив + ПОДАРОК! *
НАТЯЖНЫЕ ПОТОЛКИ
беспроцентная рассрочка до 1 года
ЛОДЖИИ
БЕСПЛАТНО: замеры, доставка, вывоз мусора
Ул. Горького, 80 кв-л, д.1.
Тел.: 633-005, 52-82-35
* условия уточняйте у менеджеров
реклама 2213

ЭКООКНА
БЕСПЛАТНО: замер, вывоз мусора
ОКНА
БАЛКОНЫ
ВОРОТА
ЖАЛЮЗИ
НАТЯЖНЫЕ ПОТОЛКИ
ОТДЕЛКА ПВХ
Гибка отливов
ул. Коминтерна, 22 мр-н, д.2, оф. 1
510-511, 8-904-159-24-49
Требуются монтажники
реклама 2261

Пластек
Дополнительная информация по тел. 51-42-02
ОКНА
ЖАЛЮЗИ
ДВЕРИ
входные (Россия), межкомнатные (Россия)
БАЛКОНЫ
(обшивка балконов)
4-Х КАМЕРНОЕ ОКНО ПО ЦЕНЕ 3-Х КАМЕРНОГО!*
СКИДКИ*
ОПЫТ 9 ЛЕТ
81 кв-л, здание бывш. швейной фабрики, левое крыло, 1 этаж, офис 111, тел. 52-98-86, 64-54-10
10 мрн, дом 46 (справа от ЖК "ЖилКом"), тел. 65-03-03 , 65-39-22.
* условия уточняйте у менеджеров
реклама 2211

компания ЕвроМир
Официальный представитель компании ФЕНСТЕР
ОКНА
ДВЕРИ (входные, межкомнатные)
БАЛКОНЫ
ЛОДЖИИ (обшивка, утепление, расширение)
РОЛЬСТАВНИ
НАТЯЖНЫЕ ПОТОЛКИ
ЗАКЛЮЧЕНИЕ ДОГОВОРОВ НА ДОМУ
Адрес: 19 мрн, д. 8 (ост. «Социалистическая»)
тел.: 51-93-94, 630-122, 8-902-561-42-32.
реклама 2177

МОЙ МАСТЕР
73-Й КВАРТАЛ, 8 (ост. «Швейная фабрика»)
8-3955-63-63-39
MOIMASTER.NET
НАТЯЖНЫЕ ПОТОЛКИ
ИЗ СЕРТИФИЦИРОВАННЫХ ЭКОЛОГИЧЕСКИ ЧИСТЫХ МАТЕРИАЛОВ
РЕМОНТ ЛЮБОЙ СТЕПЕНИ СЛОЖНОСТИ
ЭЛЕКТРОМОНТАЖ, САНТЕХНИЧЕСКИЕ РАБОТЫ
БЕСПЛАТНЫЙ ВЫЕЗД МАСТЕРА НА ЗАМЕРЫ
реклама 2261

ТЕПЛЫЕ ОКНА
ОКНА
ЛОДЖИИ
Адрес: 74 кв-л, д. 7 (напротив м-на "Эгоистка")
Тел.: 521-514, 630-507, 630-607
При заказе от двух изделий москитная сетка - в подарок!!!
НАТЯЖНЫЕ ПОТОЛКИ
СРОК ИСПОЛНЕНИЯ - 2 рабочих дня
УСПЕВАЙТЕ!
Акция! 7900 руб!
(все включено)
НАМ 5 ЛЕТ!
* условия уточняйте у менеджеров
реклама 2213

МОНТАЖНИК
· ЛОДЖИИ ОТ ПРОИЗВОДИТЕЛЯ
· БАЛКОНЫ (ОБШИВ, УТЕПЛЕНИЕ)
· ОКНА
· НАТЯЖНЫЕ ПОТОЛКИ
· РОЛЬСТАВНИ, ВОРОТА
· ФАСАДЫ · КРОВЛЯ · ЗАБОРЫ
· ОБЩЕ-СТРОИТЕЛЬНЫЕ РАБОТЫ
· УСЛУГИ ЛИСТОГИБА
· ОТДЕЛОЧНЫЕ РАБОТЫ
8-902-768-38-23
8 (3955) 54-47-45
Адрес: 206 кв-л, дом 3А, офис 208 (здание "Салона красоты")
НАБИРАЕМ МОНТАЖНИКОВ
реклама 2212

Гл. редактор Тюменев О.Н.
Адрес редакции и издателя: 665830, г.Ангарск, ул.Ленина, 43.
www.angvremya.ru
e-mail:vrem@irmail.ru
Время
АНГАРСКАЯ ГОРОДСКАЯ ГАЗЕТА
Приемная гл. редактора: 52-25-46. Зам. гл. редактора: 52-23-17. Шеф-редактор субботнего выпуска: 52-32-17. Шеф-редактор вторничного выпуска: 52-37-90
Репортеры: 52-26-58, 52-36-04. Отдел рекламы: 52-21-37. Отдел подписки и доставки: 52-29-55. «Народный телефон»: 508-969 с 9.00 до 21.00 без выходных.
*Все справки по содержанию объявлений - у рекламодателя. *Мнение авторов публикаций не обязательно отражает точку зрения редакции.
*Редакция работает с письмами по закону о средствах массовой информации - рукописи не рецензируются и не возвращаются.
*При полном или частичном использовании материалов ссылка на газету "Время" обязательна.
Тираж сертифицирован национальной тиражной службой Св-во №250
Материалы с подписью "Реклама" являются заказными.
ООО "Типография "Комсомольская правда в Иркутске" 664528, Иркутская обл., Иркутский район, рабочий поселок Маркова, ул. Индустриальная, д. 1
Дата и время сдачи в печать 03.11.2015, 18.00 час
Фактическое время 18.30
Вёрстка: М. Филатова, М. Коренева
Корректоры: Ю. Воронина, А. Артемьева
Учредитель: ООО "Газета Время". Свидетельство о регистрации ПИ № ФС13-0219. Выдано 4 февраля 2005 года Восточно-Сибирским управлением Федеральной службы по надзору за соблюдением законодательства в сфере массовых коммуникаций и охране культурного наследия.
Тираж 21.100 экз.