# Как пропадают ангарчане

стр. 11



Цена в розницу 12 руб.

ГОРОДСКАЯ ГАЗЕТА

Время

www.gazetavremya.ru

Жизнь продолжается!

Издается в г.Ангарске с 24 ноября 1951 года

Четверг, 1 марта 2012 года, №22 (12634)

ЗОЛОТОЙ ФОНД ПРЕССЫ 2008 · ЗОЛОТОЙ ФОНД ПРЕССЫ 2009 · ЗОЛОТОЙ ФОНД ПРЕССЫ 2010 · ЗОЛОТОЙ ФОНД ПРЕССЫ 2011

# Куда дальше?



**28 февраля власти пригласили ангарчан на диалог. Пришли единицы. Не потому, что проблем в городе нет. А потому, что люди устали от болтовни. Слова слышат, а дел не видят. Кто теперь этой власти верит?**

**Тот, кто не верит, тем более должен идти 4 марта на выборы. И выбирать президента не по партийным спискам, не из вредности. Голосовать за человека, которому лично доверяете. Чьи не обещания, а дела вас устраивают. Только от нас зависит, с какой властью и какое дело мы будем иметь.**

Фото Николая СТЕРНИНА

ТП НЕ БЕДА -
МЫ ПОМОЖЕМ ВАМ ВСЕГДА
ГОРОД
ВТОЦЕНТР
☎ 68-29-28
• ЭВАКУАТОР
• СТОЯНКА
• З/Ч
• ЖЕСТЯНКА
• РЕМОНТ
• ОПТИКА Б/У И НОВАЯ,
• РЕШИМ ПРОБЛЕМЫ СО СТРАХОВКОЙ

РемонтСтройМонтаж
6 лет доверия!
Нас советуют друзьям!
УСТАНОВКА И РЕГИСТРАЦИЯ
СЧЁТЧИКОВ ВОДЫ
Оформляем документы на получение компенсации!!!
Счётчики горячей воды:
• по лицензии "Siemens" 90°-120°С
• SAYANY до 130°С
гарантия 4 года
рассрочка
Установка общедомовых счётчиков воды и тепла
замена труб, канализации, отопления
Опломбировка и Оформление всех документов (ЭнергоСбыт, ВОДОКАНАЛ, СТОКИ) у Вас дома в момент установки
630-600
632-600
реклама 676

«СтройМонтаж»
(8-3955) 6-8888-6
(8-3955) 681-000
До 130° С
150° С
Более 5 лет работы!
УСТАНОВКА
СЧЕТЧИКОВ ВОДЫ
ГАРАНТИЯ 4 ГОДА, СКИДКИ, РАССРОЧКА
ОПЛОМБИРОВКА + РЕГИСТРАЦИЯ (ЭНЕРГОСБЫТ, ВОДОКАНАЛ, СТОКИ) В МОМЕНТ УСТАНОВКИ
САНТЕХНИЧЕСКИЕ РАБОТЫ
Отопление, водоснабжение (квартир, автономное)
КАЧЕСТВО по доступной цене!
реклама 678

● КОЛОНКА РЕДАКТОРА

***Агитация претендентов на пост президента подходит к кульминации. И хотя ещё несколько дней они могут говорить о своих намерениях, чего-то обещать, полемизировать, но уже сейчас многим ясно, что в этой гонке кто-то конкретно проигрывает. Один аутсайдер призывает прийти на выборы и проконтролировать, будут ли нарушения. Тем самым он недалеко ушел от тех митингующих, которые требуют «честных выборов», «честного рынка». Надо как-то конкретно подняться над толпой и показать путь к светлому будущему. А где твоя программа, знания и опыт? Когда ты их нам предъявишь?***

# Выбираем курс

У другого кандидата также нет программы, единственный лозунг – два президентских срока в течение жизни. Это хорошо, но недостаточно, чтобы осчастливить россиян. Обещание написать экономическую программу после победы на выборах со слов народа – это смешно. Сколько у нас пытались собирать народные наказы, прообраз решения социальных и экономических проблем, столько эти проблемы остаются жить или возникают новые. Обычно реализация наказов – это решение следствий каких-либо причин. Давайте ликвидируем причины, мешающие нам двигаться вперёд семимильными шагами!

Третий претендент предлагает опереться на остатки былой экономической мощи, которые ещё как бы существуют. Учитывая, что остатки жалки, немногое из того, что ещё работает, не продвинет российскую экономику ни на сантиметр вперёд. Да, сегодня ни одна цивилизованная страна не развивается, опираясь на собственные силы. Эти «грабли» мы уже неоднократно проходили. Делаю вывод - этот кандидат предлагает нам опять улететь в пропасть, в которой россияне уже были в девяностые, в сороковые-пятидесятые...

Остаётся четвёртый, который по многим государственным вопросам предлагает решения. Они реальны. Но мы его уже видим на посту первого мэна России два срока и на посту второго мэна один срок. Что, не хватило сил или времени? Ничего нереального сегодня он не предлагает. Надо воплощать! Гложет сомнение, а сможет ли он реализовать наши ожидания в третий срок? Правильно, есть такие сомнения. Почему же он не смог за двенадцать лет воплотить в жизнь всё, что обещано было? Может, страна действительно была в такой ямище, что поднять её за двенадцать лет на должный уровень было нереально? Пока Россия в 90-е выясняла, какой ей путь развития более приемлем, мир ушёл ещё дальше, чем был до того. Мир ведь не стоит на месте, он стремительно развивается, меняется. Догонять - нет ничего хуже. А сейчас вот уже второй виток мирового кризиса ставит палки в колёса. Когда-то благополучная во всех отношениях Европа сегодня тоже не тот лакомый кусок, каким казался всего несколько лет назад. Арабский мир погрузился в митинговую истерию, хаос. Египет уже не Мекка для российских отпускников, а скорее опасная зона. Мир сильно меняется, и не в лучшую сторону. Сегодня главное - вместе со всеми не рухнуть в горнило митинговщины и новых революций. У нас так уж сложилось, что смена первого руководителя государства может привести к революционной смене курса. Опять реформы? Опять неоправданные жертвы? Опять фронты?

Быть первым в стране – это не только выстраивать собственную экономику и социальную политику, но ещё и лавировать среди тех других первых, кто определяет погоду на завтрашний день на всей планете. Масштаб дел определяет и масштаб личности, которую нам предстоит выбирать. Думайте.

**Олег ТЮМЕНЕВ**

● ИЗ РАЙОННОЙ ДУМЫ

# Забыли по дороге

***Говорят, власть портит всех, просто у одних натура покрепче, у них амортизация идет годами, а другие - скоропортящиеся продукты. Мы думаем, что выбираем депутатов, избранников народных, воплощение чести и совести, а оказывается... они тоже люди. И ничто человеческое им не чуждо. Например, склероз, из-за которого человек забывает, зачем он пришел во власть и что кому пообещал по дороге.***

Так, во время официального заседания районной Думы при обсуждении внесения изменений в бюджет АМО депутаты не приняли финансирование нескольких статей бюджета.

Одна из них – финансирование обучения собственников жилья по программе «Управдом в каждый дом» в рамках муниципальной программы развития малого и среднего предпринимательства. Депутаты не захотели давать на обучение управдомов 720 тысяч рублей, мотивируя, что это полномочия не района, а города.

В ответ на это попросила слова управдом Людмила ПОЛОВИНКИНА, которая сказала депутатам:

*- Я взываю к депутатам: многие из вас были выбраны в депутаты на волне протестного движения против повышения тарифов ЖКХ. Так будьте последовательны! Помогите людям научиться защищать свои права!*

Тем не менее 8 из 14 депутатов: В.ИВАНЕЦ, С.БРЕНЮК, Д.НАДЫМОВ, И.АГАФОНОВ, А.КУРАНОВ, А.ГОРОДСКОЙ, В.ЗЕЛЕНЦОВ и А.ГОРОБЕЦ - **проголосовали против финансирования продолжения обучения управдомов.**

Они же зарубили финансирование двух третей годовой зарплаты работников аппарата Думы (1 миллион 800 тысяч рублей) затем, чтобы **лишить зарплаты работников информационно-аналитического отдела, посмевших критиковать некоторых депутатов.**

Но больше всего запахло тухлым, когда повестка Думы дошла до 16-го вопроса. Им должен был стать отчет мэра АМО Владимира ЖУКОВА о результатах своей деятельности. Но Жуков заболел, а потому на заседании Думы не был. Его зам Светлана КАЖАЕВА предложила перенести этот вопрос на следующее, мартовское заседание Думы. Депутат Сергей Бренюк предложил ей отчитаться за Жукова, мотивируя это тем, что она имеет права и полномочия озвучить доклад мэра. Юристы администрации АМО заявили депутатам, что изложение отчета мэра в его отсутствие будет нарушением его прав.

*- Вы готовы, чтобы вашу работу обсуждали без вас?* - спросила Кажаева Иванца. Депутат ответил:

*- Обсуждают в СМИ, и ничего...*

Я попыталась вспомнить, какую такую работу Иванца обсуждали в СМИ, но так и не смогла. Может, Иванец - боец невидимого фронта?

*- Я не выстраиваю стратегию района, не занимаюсь политикой,* - взывала к депутатам Светлана Кажаева. *- Я лишь заменяю мэра во время болезни и во время отпуска. Вы хотите задать вопросы напрямую мэру? Задайте на следующем заседании Думы! А сейчас он болен, позвонил и сообщил, что находится на больничном.*

*- Предъявите копию звонка!* - сострил Бренюк.

*- Я тоже сижу с температурой!* - заявил Дмитрий Надымов (копию градусника, кстати, не предъявил). И предложил рассмотреть отчет мэра на Думе в его отсутствие. Так как Светлана Кажаева наотрез отказалась зачитывать отчет, было решено принять его без доклада.

Вернее, не принять. Сергей Бренюк и Дмитрий Надымов предложили признать отчет мэра неудовлетворительным.

Тут не выдержала Тамара ПИСАРЕНКО, ведущий специалист по региональной политике правительства Иркутской области:

***Иркутск - ваша епархия, Ангарск - наша. И здесь решаем мы...***

*- Как же надо относиться к мэру и к делу, когда вам сказано, что человек болеет, а вы принимаете решение за его спиной? Кстати, в проекте решения о признании отчета мэра неудовлетворительным вами же написано «заслушав и обсудив доклад мэра». Но вы же его не заслушали!*

Писаренко ответил Владимир Зеленцов:

*- Вы - иркутянка. Иркутск - ваша епархия, Ангарск - наша. И здесь решаем мы...*

Слышали? Ангарск - это их епархия! Вместе с нами, избирателями этой епархии. Во их несет! Один отбраковывает всех, кто не краснеет, другой евреев предлагает по национальному признаку сортировать, третий вообще самодержец всея епархии Ангарской...

К каким юридическим последствиям приведет тот факт, что депутаты не примут отчет мэра? Если два года подряд работа мэра признается неудовлетворительной, можно будет ставить вопрос о его отзыве. Все те же восемь депутатов подняли руки за признание отчета мэра неудовлетворительным. В знак протеста депутаты Олег Тюменев и Наталья Бреус покинули заседание Думы.

**До депутатов, отказавшихся принять отчет председателя Думы, не дошло, что таким образом они прежде всего забраковали свою работу! Восемь человек – больше половины состава Думы. Не приняли отчет? Садись, Дума, два!**

И уж тем более надо задуматься двум думским «совместителям», директору «Муниципальной службы заказчика» Александру Куранову, директору МАУ «Ангара» Владимиру Зеленцову. Кстати, Антон МЕДКО, глава администрации района, спросил у Зеленцова:

*- Вы сегодня тоже должны были отчитываться перед Думой о работе МАУ «Ангара». Отчет перенесли, потому что было заявлено, что вас не будет на Думе! Вы здесь? Так почему же вы не отчитываетесь?*

Ничего иного, как стоять в красивой позе с фигой в кармане и говорить «Нет!», наши районные оппозиционеры за полтора года работы, по-хоже, так и не научилась.

...Знаете народное средство, как вылечить очередной приступ склероза, когда придешь куда-то, стоишь, вспоминаешь, зачем ты здесь, и не можешь вспомнить?

Вернуться обратно, откуда пришли. И хорошенько подумать.

**Наталья ОЖОГИНА**




● ДИАЛОГ С ВЛАСТЬЮ

# Поселенцы или окруженцы?

***28 февраля зал ДК нефтехимиков был полупустым. А жаль, ведь с ангарчанами собирались обсудить такой важный вопрос двоевластия. Ради этого из Иркутска второй раз за неделю приехал заместитель губернатора Валерий ГРЕБЕННИКОВ. Он рассказал, что референдум по вопросу, быть Ангарску городским округом или поселением, необходим Законодательному собранию для принятия нового закона.***

Много обсуждений вызвала формулировка вопроса в бюллетене – без юридического обоснования совершенно непонятная. А также тот факт, что 4 марта голосовать будут одни ангарчане. Жители Мегета, Одинска и Савватеевки останутся в стороне. Владимир ЖУКОВ, мэр АМО, высказал точку зрения, что не все возможные последствия референдума просчитаны:

*- По сути вопрос голосования звучит так: хочет ли город Ангарск вместо объединения, наоборот, выделиться из района. Мы же за то, чтобы городской округ создавался в границах района.*

Людмила БЕЗВИДНАЯ, председатель Союза садоводов, упрекнула власти, что вместо окончательного решения вопроса некоторые депутаты превратили его в повод для пиара.

Гребенников прекратил прения, просто спросив зал, нужен ангарчанам городской округ или нет. Зал единодушно выдохнул: нужен! А Юрий ФАЛЕЙЧИК, депутат Законодательного собрания, рассказал, что в итоге будет написано в законе, который примут депутаты Законодательного собрания: *«Будет один городской округ. Савватеевка, Мегет и Одинск будут входить в состав Ангарска»*.

Многие присутствующие, пользуясь случаем, пытались донести до высокой власти другие ангарские проблемы. Надежда ДОБРЯКОВА, председатель садоводства «Строитель», рассказала, что на острове Ясачный рубят лес. У двух властей Надежда Георгиевна хозяина не нашла. Ответ один: лес ничей!

Проблема с парком им. 10-летия Ангарска тоже была поднята. Л.Михайлов пообещал, что больше никаких телодвижений в его сторону «город» делать не будет. И парку за ДК «Энергетик» будет присвоено имя Дворца культуры. **Общественные слушания, кстати, по этому вопросу назначены на 27 марта в 18.00 в ДК нефтехимиков.** Кто не верит обещаниям главы города, обязательно приходите!

**Алена ЗОРИНА, фото Николая СТЕРНИНА**



Пока мало людей желают спросить с власти, мало что в жизни изменится.

● МАСЛЕНИЦА

***Как же хорошо, что среди благ цивилизации – айфонов, спутникового телевидения, оптово-волоконной связи и прочих прибамбасов научно-технического прогресса, без которых объективно никак и никуда, в нашей жизни еще остались незыблемые понятия и традиции. Те самые, проверенные временем. Как, например, проводы зимы, которые русский народ устраивал еще во времена махрового язычества .***



Зрители стали свидетелями не только жесткого мужского рубилова, но и боя блондинок подушками.

# Хлеба и зрелищ!

В прошлое воскресенье ангарчане дружно отмечали Масленицу. То ли зима была по-настоящему снежной и долгой, то ли просто соскучились люди по общению, но народу в этот день на городские площади высыпало немерено. Одним из самых дружных и веселых было масленичное действо на площади возле торгового центра «Березка». Здесь царило истинно русское разудалое веселье. А всё потому, что администрация позаботилась не только о зрелищах, но и о шикарных призах- подарках. Современные конкурсы сменялись старинными, песни - плясками.

Вот ангарчане лезут на деревянный столб за подарками. Кто же откажется от двух продуктовых корзин, большого кальяна, джинсов, дорожного чемодана и подушки? Особо рьяные даже на февральском морозце разделись до трусов, чтобы не скользить по бревну, и быстрее рванули к вожделенному призу. А внизу группа поддержки подбадривает их смехом и криками.

Нужные и полезные предметы и вещицы для домашнего хозяйства и загородного отдыха непременно находят своих хозяев. Мангалы, домашние мини-коптильни, решетки для барбекю, наборы шампуров и отверток, фильтры для воды... Но для того, чтобы их получить, нужно постараться. Начинаются бои без правил подушками. И правда, какие тут могут быть правила? Колоти себе противника во всю удаль молодецкую. Однако очень трудно удержать равновесие, сидя на круглом бревне и при этом еще драться подушкой. Пары одна за другой сменяют друг друга, то и дело соскальзывая с бревна и вызывая у собравшихся зрителей взрывы хохота. Даже проигравшие получают утешительные призы – наборы вкусных сладостей.

Очередной грандиозный розыгрыш лотерейных билетов покупателей, совершивших покупки в ТЦ «Березка» с 3 января по 30 марта на сумму свыше тысячи рублей, состоится 1 апреля. И не говорите потом, что мы вас не предупреждали!

**Виктория КОСТИНА, фото Никола СТЕРНИНА**

*На правах рекламы* №239

● ХОРОШАЯ НОВОСТЬ

# В Иркутск по единому социальному проездному

***В пунктах продажи газеты «Время» уже появились только что отпечатанные единые социальные проездные билеты (ЕСПБ) на маршруты ИП Шульгина транспортной компании «Лидер», осуществляющей пригородные перевозки по маршрутам 372 и 375 Ангарск-Иркутск-Ангарск.***

В редакции раздаётся очень много звонков с вопросами, где и как приобрести ЕСПБ до Иркутска? Поясняем: определить, кому можно купить проездной, несложно. Если вы покупаете ЕСПБ для поездок по городу, у вас есть основания приобрести пригородный ЕСПБ и до Иркутска за ту же цену, 150 рублей в месяц. Приобрести его можно, предъявив паспорт, справку ЕДВ и пенсионное удостоверение.

Обратите внимание, что такая льгота будет действовать только на указанных маршрутах, а не на всех маршрутках до Иркутска! Зато всего за 150 рублей вы сможете ездить в Иркутск с удобной вам остановки от стадиона «Ермак» по улице Коминтерна. Остановки: 22 мрн, ул. Космонавтов, кинотеатр «Родина», 8 мрн, «Стоматология», 6 мрн, Горгаз и «Автосервис» - по ул. Карла Маркса. А по Иркутску автобусы едут либо через центр (№372) – Ново-Ленино, ТЦ «Фортуна», ул. К. Маркса, ул. Ленина, либо до ИрГТУ по ул. Лермонтова с заездом на ж/д вокзал (№375).

Самый главный вопрос, который интересует наших читателей: где приобрести ЕСПБ? Отвечаем: в торговых точках, расположенных в администрации АМО, поликлинике БСМП, поликлинике МСЧ-36, магазинах «Мелодия», «Прибрежный», офисе ОАО АНХК, магазинах «Любена», «Весна», «Город А», а также в редакции нашей газеты.

Сейчас продаются ЕСПБ на март.

*На правах рекламы* №727



# НАРОДНЫЙ ТЕЛЕФОН 50-89-69

Слушаем вас с 9 до 21.00 каждый день

# Кому погорячее?

***- Из крана течет очень горячая вода, даже не вода, а пар. Летит сантехническое оборудование. Разве есть необходимость в таких температурах?***

**Александр, дом № 22 мрн 17**

Мы попросили ответить на этот вопрос начальника Ангарского отделения ООО «Иркутская энергосбытовая компания» Андрея Николаевича ЖУРАВЛЕВА.

*- В нашем городе горячее водоснабжение осуществляется по открытой схеме, т.е. горячая вода из тепловых сетей поступает непосредственно для использования потребителями. Согласно нормативным документам температура горячей воды в местах водоразбора должна быть не ниже 60 и не выше 75 градусов.*

*Для обеспечения требуемой температуры горячей воды используются регуляторы, установленные в тепловом пункте жилого дома.*

*Для решения вопроса жильцам необходимо обратиться в управляющую компанию, т.к.* ***устранение неисправности регулятора температуры горячей воды является зоной ответственности управляющей компании, обслуживающей жилой дом.***

# «Линукс» или «Майкрософт»

***- Наши дети учатся в первых классах школы №5. А нас просят сдать деньги на программу «Майкрософт» для уроков информатики. Почему? У нас еще нет информатики, тем более что в школах бесплатно устанавливают программу «Линукс».***

**Елена, Светлана, Николай**

Наталья ПЕРФИЛЬЕВА, директор школы №5, рассказала, почему они это делают. С 1 января 2012 года согласно приказу Министерства образования РФ в школах началась бесплатная установка программного обеспечения системы «Линукс». У этой программы есть свои бесспорные плюсы, например, устойчивость к вирусам. Установили «Линукс» и в школе №5. И столкнулись с проблемой: дома-то у всех стоит «Майкрософт»! Значит, то, что учителями дома делается для подготовки к урокам, а учениками по домашним заданиям, воспроизвести на школьных компьютерах невозможно. Более того, оказалось, что с «Линуксом» отказываются работать принтеры, интерактивные доски, проекторы, закупленные специально под «Майкрософт» диски с наглядной информацией для уроков. Появились определенные трудности и в бухгалтерии школ, ведущих все расчеты в программах «Майкрософт».

Поскольку покупать лицензии на системное и офисное программное обеспечение этой фирмы Министерство образования области не планирует, то школам приходится выбираться из этой проблемы самостоятельно. Т.е. с помощью родителей.

Игорь РЯБОКОНЬ, учитель информатики школы №24, вышел на представительство фирмы «Майкрософт». Там предложили льготную цену при условии, что школ будет несколько. Таких в нашем городе набралось 15. Теперь каждой предстоит рассчитать количество необходимых лицензий и договориться с родителями о сборе средств.

Родителям стоит учесть, что в вузах учат и на предприятиях работают на «Майкрософте». А информатика в школе начинается со второго класса. И если вы поучаствуете в этом деле, детей научат работать в двух системах. А две программы всегда лучше, чем одна.

**Лена ДАВИДОВИЧ**

# Кто не едет на такси?

***- Кто и на какие деньги приобрел новые автобусы в городе?***

**Людмила Павловна**

13 февраля на постоянной комиссии Думы города Ангарска по градостроительству, коммунальному хозяйству и предпринимательству начальник транспортного отдела Иван ЛУКЬЯНОВ доложил, что на территории города с 2008 года успешно реализуется долгосрочная целевая муниципальная программа «Развитие регулярных перевозок пассажиров в городском сообщении». За три года на данную программу из бюджета города потрачено 10 млн. рублей, а перевозчики на обновление подвижного состава в рамках развития регулярных перевозок вложили около 300 млн. рублей.

- Если осенью 2008 года на городских маршрутах работало всего 15 автобусов, то сейчас регулярные перевозки пассажиров по городу осуществляют 14 перевозчиков по 23 маршрутам с общим выпуском на маршруты в часы пик 275 единиц транспортных средств. Это 45 трамвайных вагонов, 150 автобусов среднего класса и 80 микроавтобусов.

По словам Ивана Павловича, в Ангарске регулярно обновляется парк автобусов, на смену устаревшим моделям приходят современные транспортные средства. Действительно, в ноябре и декабре прошлого года руководство ООО «Автоколонна 1948» приобрело 50 автобусов для замены устаревших моделей. Три автобуса закуплены ООО «Авто-лайф», четыре автобуса появилось в автохозяйстве индивидуального предпринимателя Сергея Белозерова. Новые, более комфортные модели автобусов пришли на маршруты № 1,3,5,8,10. Обновление транспортного парка продолжится и в этом году.

На фоне такого оптимистичного отчета кажется странным, что звонки и обращения в редакцию по поводу неотлаженной работы городского транспорта в последнее время не только не прекратились, а приобрели характер поистине общегородской неотложной проблемы. Когда мела метель и жали морозы под 40 градусов, дорожные службы не справлялись с объемом работ по объективным причинам. Этим отчасти можно объяснить ту неразбериху, что творилась на ангарских дорогах. Но вот морозы прошли, метель стихла, дороги чистят. Что сейчас мешает общественному транспорту соблюдать интервал движения?

На днях в редакцию позвонил ангарчанин Андрей Игоревич с жалобой на маршрут №11, которым он постоянно пользуется.

*- Первый автобус из «квартала» должен идти в 6.00 утра. Фактически приходит в 6.30 и даже в 6.40.*

По его словам, когда он позвонил в транспортный отдел администрации города с этой жалобой, ему там посоветовали... ездить на такси! Видимо, для таких «советов» ангарчане и содержат в городе две администрации.

Много ангарчан этой зимой жалуются на то, что им долго приходится ждать маршрут №28. Утром, опаздывая на работу, люди мерзнут на остановках по 15-20 минут. А днем полупустые автобусы идут один за другим. Отрегулировать интервал движения и строго следить за расписанием – первоочередная задача не только перевозчиков, но и отдела транспорта городской администрации.

**Оксана ТИХАЯ**

● АКЦИЯ

# Мега-розыгрыш!

***Набор инструментов, набор шампуров, мангал, барбекю, видеорегистратор и даже золотые часы – всё это мог выиграть любой ангарчанин, принявший участие в розыгрыше призов в торговом центре «Мега» 23 февраля. Для участия нужно было всего лишь сделать покупку на тысячу рублей и более в любом из отделов центра и заполнить купон.***

В преддверии розыгрыша сотрудники торгового центра «Мега» устроили настоящий праздник для защитников Отечества. Весь день по торговому центру пританцовывая ходили восточные дивы и угощали безлошадных мужчин напитками. Известный шоумен Александр ДРОЗД развлекал посетителей конкурсами. Самыми веселыми были конкурсы на самую длинную улыбку и на лучший танец живота. Обладателем самой длинной улыбки (8 см) стал ангарчанин Алексей. За свою улыбчивость он получил приятный подарок. Танец живота в исполнении пограничника Павла не оставил равнодушным никого. Мужчина плавно двигался под ритмы восточных мотивов и в награду за смелость получил самый подходящий подарок – мангал.

*- Спасибо огромное! Прямо в Масленицу и пойду шашлыки готовить!* – благодарил организаторов ангарчанин.

Кульминацией празднества стал долгожданный розыгрыш призов. 35-летний Алексей РАДЧЕНКО рассказал нам, что участником конкурса он стал, купив своей подруге шубу за 35 тысяч рублей. Щедрость мужчины была отмечена призом от ТЦ «Мега» - набор инструментов. Еще один участник, Николай ЛУЩЕНКО, выиграл сразу два приза: красивую копилку-банку и набор для барбекю.

*- В «Меге» я покупаю всё – одежду, обувь, подарки близким. У меня было три купона, два из них оказались выигрышными. Выходит, чем больше делаешь покупок в «Меге», тем больше вероятности выиграть приз. А то и два сразу, как вышло у меня!*

Один из суперпризов розыгрыша – видеорегистратор - достался 52-летнему работнику ООО «Тепломеханик» Юрию КАНУЗЕЛЕВУ.

*- Буквально на днях хотел сам покупать его! Спасибо «Меге» за такой отличный и - главное - своевременный подарок!*

Золотые часы, как и полагается, выиграл настоящий мужчина, защитник страны, старшина роты войсковой части 3695 Алексей ФЕДОРОВ.

*- В начале марта у меня родится дочка, ей и покупал подарки в детском отделе. Спасибо за часы, лучшего подарка и не придумаешь!*

**Юлия ТКАЧЕНКО, фото автора**



■ **Юрий КАНУЗЕЛЕВ и Алексей ФЕДОРОВ со своими суперпризами от торгового центра «МЕГА» (девушка призом не считается).**

*На правах рекламы № 238*

● СОБЕСЕДНИК

## Анастасия КАМЕНЕЦКАЯ:

# Мясо – это продукт убийства



***В понедельник начался Великий пост. Но есть люди, которые много лет воздерживаются от скоромной пищи совсем по другим мотивам. 27-летняя Анастасия КАМЕНЕЦКАЯ соблюдает основы вегетарианского питания уже седьмой год, её муж Роман – шестой. Ребята разработали свой авторский проект «Живое питание в Сибири» и проводят курсы по вегетарианской кухне.***

- К вегетарианству нельзя прийти просто так, в одночасье. Это не диета, а философия. Я всегда любила и жалела животных. Поворотным для меня стало лето, проведенное в деревне. Это было еще в детстве. Подруга бабушки Маша держала коров, козочек, кур. У неё была корова Зорька, она ее вырастила из маленького теленочка и очень любила. Но пришло время, и Зорьку забили на мясо. Ее шкура висела прямо на заборе! Представить не можете, каким шоком это стало для меня!

**- Зачастую к вегетарианству приходят люди в возрасте, обремененные лишним весом и болячками.**

- Для себя я решила: хочу прожить здоровой как можно дольше. Я – будущая мама и мечтаю о здоровых, крепких детях. Моя мама – врач-гинеколог, и я знаю, с какими проблемами сталкиваются женщины, которые не могут зачать и выносить ребенка. В 13 лет я сказала маме, что не стану есть мясо. Родители меня не поняли. Как так? Девочке нужно полноценное питание! Я подчинилась требованию родителей есть то, что едят все мои сверстники.

К 20 годам я перестала есть мясо. Сначала свинину. Отказаться от говядины оказалось сложнее. Проходя мимо витрин, где вкусно пахло копченой колбасой, я реально страдала. Перестроиться к новой жизни мне помог принцип: мое здоровье и питание не должно никому причинять страдания. Сейчас наша с мужем задача – дать людям право выбора. Мы никого не осуждаем и не уговариваем. Мы готовы ответить на все интересующие читателей вопросы в нашей группе Вконтакте «Клуб здоровья «ЖИВОЕ ПИТАНИЕ В СИБИРИ» (http://vk.com/club31055996). Задать вопросы, подписаться на нашу бесплатную информационную рассылку «Живое питание» и получать разнообразные рецепты вегетарианской кухни можно, прислав свою заявку на эл. адрес yasvetlyachok@yandex.ru

**- Считается, что вегетарианство оправдано лишь в жарких странах: там организму не нужно тратить много энергии на обогрев тела. Да и наши морковка со свеклой, пролежав полгода в подвале, теряют полезные свойства.**

- Наш авторский проект не случайно носит название «Живое питание в Сибири». И у нас можно полноценно жить на растительной диете. Главную питательную ценность в нашем рационе составляют проростки злаковых культур. Это гречиха (не обжаренная и не пропаренная), овес, рожь, расторопша, амарант, черный кунжут, рис (не тот, что в магазине), маш (фасоль), нут (мелкий зеленый горошек), соя. Очень вкусны и сытны проростки подсолнечника - кладовая полезных микроэлементов, витаминов, энзимов. Зернышко пшеницы на пятые сутки увеличивает количество витамина С в несколько раз!

Дома перед телевизором мы не щелкаем жареные семечки, а едим именно проростки. Очень полезны кедровые орешки и масло из них. Есть у нас и такие замечательные ягоды, как клюква, облепиха. А еще много полезных дикорастущих трав - молодые побеги борщевика, крапивы, сныти, одуванчик, клевер, мокрица (очанка). Всё это можно засушивать на зиму, перекручивать, делать сырые джемы на меду. Зимой у нас отлично идет квашеная капуста и соленые грибочки! При желании и определенных знаниях сибиряки тоже могут обеспечить себя полноценной и здоровой пищей.

> ***Особенно вредна в этом отношении пища, которую разогревают несколько раз: в ней не остается никакой энергетической ценности.***

**- А как же белок?**

- Содержание белка в мясе – 14-20%, тогда как сыр содержит 25-30%, нежирный творог -18%, орехи и бобовые в среднем 20%. Вот из этих (и не только) продуктов вегетарианцы и получают белок. В советское время считалось, что незаменимые аминокислоты поступают к нам только извне, с пищей. Современные ученые доказали, что аминокислоты вырабатывает сама микрофлора нашего кишечника. Еще в 50-х годах основоположник гастроэнтерологии академик Уголев ввел понятие «видовое питание». На основании многочисленных опытов он доказал, что сырая пища переваривается полностью, а частицы вареной вызывают брожение, гниение и зашлаковывают организм. Особенно вредна в этом отношении пища, которую разогревают несколько раз: в ней не остается никакой энергетической ценности.

По Уголеву, человек как биологический вид не относится ни к травоядным, ни к плотоядным. Естественной видовой пищей человека являются фрукты, орехи, семечки, травы, корнеплоды. Это отчасти подтверждают и наши ближайшие генетические родственники обезьяны. Гориллы - очень сильные животные с мощной мускулатурой. Слоны, жирафы, те же коровы и лошади тоже вегетарианцы.

**- Что есть, чтобы перекусить побыстрому?**

- У меня всегда с собой баночка с орешками и сухофруктами. Плюс яблоко или банан. Могу взять «Лактовит». Это мой быстрый перекус. Живые йогурты можно делать и самому с помощью специальной закваски. Или сквасить деревенское молоко, купленное на рынке. Мы с мужем стараемся брать продукты у частников. Материальные затраты на здоровое питание, как мы убедились, не превышают затрат на традиционную продуктовую корзину. И при этом нам не приходится тратить деньги на последствия неправильного питания. Мы экономим на других вещах.

В детстве из-за дисбактериоза я была очень слабенькой, бледной. В студенчестве добила желудок, покупая на вокзале жареные пирожки. Благодаря налаженной системе питания у меня полностью исчезли боли в желудке, ушла слабость и недостаток энергии. Раньше, пообедав котлеткой или супом, меня так и тянуло прилечь отдохнуть. Сейчас я всё успеваю и полна сил на семечках и проростках.

**- Мои знакомые меня просто не поймут, если я поставлю на стол тарелку с проращенными злаками.**

- Для начала поставьте их вместе с традиционными блюдами.

Я отношу себя к строгому вегетарианству – сыроедению. В моем рационе 90 процентов составляют термически не обработанные продукты. Летом и осенью мы ели овощи и зелень, выращенные на своем участке, ягоды у бабушки в деревне. Из несырого мы допускаем (нечасто) творог, сметанку. Пьем травяные чаи с шиповником, чебрецом. Едим ржаной хлеб или хлебцы из аптеки, потому что изделия из белой муки так же не полезны для организма, как белый сахар и белый рис. Предпочитаем морскую неочищенную соль.

**- Что еще для здорового питания можно найти в наших магазинах?**

- Все овощи, фрукты, большинство злаков, кисломолочные продукты, свежие и сушеные грибы, мед, различные растительные масла (льняное, тыквенное, кунжутное). Жаль, что недавно закрыли магазин «Диета». Парадокс, но в Усолье такой магазин продолжает работать.

**- Какая еда тебе снится?**

- Точно не мясо. Не отказалась бы от сладостей, «Сникерса», например, или свежей выпечки. Но разумом я понимаю, что ничего биологически ценного в кусочке торта, скажем, нет. Всё это быстроперевариваемые углеводы, которые резко повышают уровень сахара в крови. Зато какие вкусные конфетки «Рафаэлло» получаются из жмыха миндаля и кокосовой стружки! На столе у нас всегда мед. Наравне с проростками и кедровым маслом это третий продукт, который для сибиряков-вегетарианцев является основным.

**- Много ли у вас в Ангарске единомышленников?**

- Среди ангарчан самой старшей ученице наших курсов больше 70 лет, а самому юному - 10 лет. Начинать нужно с культуры воспитания, с экологии мыслей. Если с детства прививать детям культуру отношения к окружающей природе и своему организму, проблем будет меньше. Вегетарианство не случайно очень популярно во всем мире, особенно среди людей творческих профессий. Это Пол Маккартни, Карл Льюис (спортсмен), Адриано Челентано, Анджелина Джоли, Кейт Уинслет. Известными вегетарианцами были и есть Фаина Раневская, Сергей Есенин, Михаил Задорнов, Николай Дроздов, Ольга Шелест, Мартина Навратилова, Федор Конюхов, Сергей и Ирина Безруковы.

**Беседовала Оксана ТИХАЯ,**
**фото Николая СТЕРНИНА**



• ВЗГЛЯД

# Большой город или маленький район?

***Ангарский городской округ в границах Ангарского района - такова конечная цель предстоящего нам преобразования.***



■ На брифинге выступили заместитель губернатора Иркутской области Валерий ГРЕБЕННИКОВ, глава города Ангарска Леонид МИХАЙЛОВ и мэр Ангарского муниципального образования Владимир ЖУКОВ.

Теме преобразования городского поселения Ангарск в городской округ был посвящен брифинг, который прошел 27 февраля в зале заседаний администрации. Перед журналистами местных и областных СМИ выступили заместитель губернатора Иркутской области Валерий Гребенников, глава города Ангарска Леонид Михайлов и мэр Ангарского муниципального образования Владимир Жуков.

Напомним читателям, что 4 марта мы сможем не только внести свою лепту в историю России, но и решить судьбу нашего города. На всех избирательных участках ангарчане получат два бюллетеня, по которым должны будут проголосовать за президента страны и за Ангарский городской округ.

*- В 2005 году согласно закону № 131-ФЗ было принято недальновидное, не совсем корректное, не очень удачное решение о наделении города Ангарска статусом поселения,* - открыл брифинг заместитель губернатора Валерий Гребенников. *– Ангарск, один из крупнейших городов области, вдруг стал поселением, что для его жителей звучит обидно.*

В апреле 2006 года уже была попытка реформирования Ангарского муниципального образования, но тогда одно из сельских поселений – Одинск- не проголосовало за объединение. Согласно закону преобразование возможно в случае безоговорочного согласия всех муниципальных образований, входящих в АМО. Вопрос поднимался еще несколько раз во власти и ни разу не был доведен до конца. Поэтому тема преобразования Ангарского муниципального образования в городской округ стала очень болезненной для большинства его жителей.

Все шесть с лишним лет ведутся разговоры о том, чтобы вернуть городу его законный статус. Ведутся разговоры о двоевластии, о раздутом штате чиновников, об экономии бюджетных средств. О том, чему наконец можно найти завершение.

Образование городского округа возможно. Конечно, рационально было бы провести референдум во всех поселениях. Загвоздка в том, что ангарчане-то давно рады сделать это, а вот поселения тормозят с решением вопроса. И не по своей упертости, а, как озвучил слова одного из депутатов мегетской Думы Валерий Гребенников, «жители боятся, что их нечаянно могут потерять, что их мнение не услышат». Поэтому и хотят все тщательно взвесить и взвешивают до сих пор...

Но с чего-то начинать надо. Поэтому, пока другие поселения думают, Ангарское первым решило не топтаться на месте, а действовать. Где 240 тысяч ангарчан, там, глядишь, и в общем своем числе 12 тысяч саввателевцев, одинцев и мегетчан присоединятся.

Получилось, что Ангарск «впереди планеты всей» объявил дату народного голосования. А зачем и далее тянуть резину, когда вопрос досконально проработан не только на местном уровне, но и на областном дело сдвинулось с мертвой точки. Вопросом преобразования занялась созданная по поручению губернатора рабочая группа. Уже готов «сырой» проект закона об Ангарском городском округе. Об этом сообщил на брифинге заместитель губернатора. На данном этапе рабочей группой ведется активная работа в поселениях. Из уст Валерия Васильевича стало известно, что уже дали свое принципиальное согласие на преобразование Мегет и Савватеевка. Остался один Одинск.

По словам Валерия Васильевича, даже если 240 тысяч согласны, а 12 не хотят, их нельзя силой затащить в округ, нужно это делать убеждениями, чтобы они также пришли и добровольно проголосовали за объединение. «Работа уже начата, и мы должны довести ее до конца, - отметил он. - Чтобы у людей не создалось впечатление, что все это делается перед выборами, а потом «покроется ряской».

*- Правительство Иркутской области поддерживает идею проведения голосования 4 марта в Ангарске,* – заявил он. *- Мы хотим, чтобы ангарчане увидели, что на уровне области никто не собирается этот вопрос прятать под стол. Этот путь завершить нужно в 2012 году.*

Не надо думать, что 5 марта мы сразу же проснемся в городском округе. По положительным прогнозам, в октябре нынешнего года мы сможем голосовать за главу уже одного городского округа и за депутатов одной Думы. В марте-апреле решения о вхождении в состав городского округа примут депутаты Дум поселений Одинск, Саввателевка и Мегет. В июне вопрос будет вынесен на сессию Законодательного собрания Иркутской области. Референдум носит рекомендательный характер, но это обязательное условие, на его основании будет принят областной закон, в соответствии с которым на территории Иркутской области появится новый округ.

Многие попробовали найти подоплеку в вопросе для голосования. Он звучит так: «Согласны ли Вы преобразовать муниципальное образование город Ангарск, наделенное статусом городского поселения, путем изменения статуса городского поселения в связи с наделением его статусом городского округа?» Якобы город отделится от района, а две власти в Ангарске все равно останутся.

Глава города Леонид Михайлов так прокомментировал ситуацию:

*- Мы обдуманно приняли решение и сейчас не отступаем от него, идем последовательно. Вопрос звучит по строго выверенной юридической формулировке. Фактически ангарчане будут отвечать на вопрос: «Согласны ли Вы с тем, чтобы наделить поселение город Ангарск статусом городского округа?» Нигде и никогда я не произносил фразу, которую мне пытаются приписать, о том, что Ангарск хочет выделиться и существовать отдельно от района. Цель у нас с районом одна, и мы прилагаем все усилия, чтобы ее достичь.*

Чего мы достигнем в конечном итоге - на основании ФЗ № 131 будет создано муниципальное образование Ангарский городской округ, который будет включать в себя Ангарск, Одинск, Саввателевку и Мегет. Новое образование Ангарский городской округ должно быть создано в ныне имеющихся административных и территориальных границах Ангарского района. Только так, и никак иначе.

Почему же решено провести голосование 4 марта? Потому что обязательным условием референдума является 50-процентная явка населения. Если хоть немного оттянуть дату проведения голосования, можно забыть об округе еще на ближайшие шесть лет. Анализ избирательных кампаний показал, что самая высокая явка избирателей на выборах президента. Поэтому-то и станет именно этот день решающим. Принимая участие в голосовании, жители города выскажутся за то, чтобы вернуть Ангарску статус города, а как важно это ангарчанам, мы знаем не понаслышке.

Лед тронулся, теперь решение за вами, ангарчане!

**Наталья ЧЕБАКОВА,**
**информационно-аналитический отдел администрации города Ангарска**

■ ***4 марта ангарчане смогут не только внести свою лепту в историю России, но и решить судьбу своего города.***

***Комментарий***

**Андрей НЕКРАСОВ,**
**заместитель прокурора Иркутской области :**

## Это первый шаг к устранению двоевластия



*По словам заместителя прокурора Иркутской области Андрея НЕКРАСОВА, голосование 4 марта, которое пройдет в Ангарске по принципу референдума, преследует одну цель:* ***узнать мнение горожан, хотят ли они, чтобы их родной город сменил статус с поселения на городской округ.*** *«После того, как ангарчане 4 марта выскажут свою позицию по этому вопросу,* - отметил Андрей Александрович, *- и если данные голосования четко укажут, что горожане хотят смены статуса, то правовыми последствиями голосования будет областной закон, который наделит Ангарск статусом городского округа». По словам заместителя прокурора, именно на выраженное 4 марта мнение ангарчан будет ориентироваться и правительство, и Законодательное собрание Приангарья. «Тот вопрос, на который ангарчане будут отвечать 4 марта, только первый шаг по устранению двоевластия, которое сейчас есть на этой территории,* - подчеркнул Андрей Некрасов. *- И поскольку прокуратура внимательно надзирает за этим процессом, могу сказать: сначала по закону должен быть образован городской округ. Затем к нему уже можно опять-таки строго в рамках федерального законодательства присоединять остальные поселения. В данном случае это Мегет, Савватеевка и Одинск. Речь идет об образовании нового субъекта в границах нынешнего муниципального образования Ангарский район».*

● ТОЧКА ЗРЕНИЯ

# Цена вопроса

***«У семи нянек дитя без глазу». Истинность этой пословицы становится очевидной, когда идет речь о двоевластии в Ангарском районе. Семь лет, с 2005 года, мы мусолим эту тему. А воз и ныне там.***




Это подтвердил и брифинг, который прошел в понедельник, 27 февраля, в конференц-зале городской администрации с участием заместителя губернатора Иркутской области Валерия ГРЕБЕННИКОВА, мэра АМО Владимира ЖУКОВА, главы города Леонида МИХАЙЛОВА.

Напомню, что 4 марта городская администрация решила совместить президентские выборы с голосованием по преобразованию Ангарска в городской округ. Вопрос на предстоящем референдуме звучит зубодробительно:

*«Согласны ли вы преобразовать муниципальное образование город Ангарск, наделенное статусом городского поселения, путем изменения статуса городского поселения в связи с наделением его статусом городского округа?»*

По сути администрация хочет спросить у ангарчан (именно ангарчан, жители Мегета, Савватеевки и Одинска 4 марта голосовать не будут), согласны ли они с тем, что Ангарск станет округом в границах города.

Валерий Гребенников сказал на брифинге:

*- В субботу мы провели совещание у губернатора, на котором было решено поддержать идею проведения голосования в городе Ангарске.*

На мой вопрос, насколько рационально проведение референдума 4 марта, если голосование будет проводиться без участия других поселений района, Гребенников ответил:

*- Город Ангарск не будет отделяться от района, это даже в проекте закона Иркутской области не предусмотрено... Мы пойдем по пути преобразования всей территории в границах АМО. Мы предполагаем, что возможно вначале преобразование Ангарска в округ с последующим присоединением к нему остальных муниципальных образований.*

По словам заместителя губернатора, преобразовать нашу территорию можно двумя способами. Проведя референдум, на котором бы проголосовало все население района, либо получив согласие всех представительных органов АМО (а это 5 Дум).

Спрашивается, зачем было выбирать первый вариант, если ангарчане уже голосовали по этому поводу в апреле 2006 года (параллельно референдуму по объединению Иркутской области и Усть-Ордынского автономного округа)? Тогда все жители района, в том числе и ангарчане, были «за». Кроме Одинска, который проголосовал против.

Что это? «Иду с улыбкой до ушей навстречу будущему счастью через поле из граблей?»

В прессе неоднократно задавался вопрос: насколько рационально тратить 6 миллионов 800 тысяч рублей на организацию проведения голосования, если его результаты не имеют юридической силы? Глава города Леонид МИХАЙЛОВ сообщил собравшимся, что оценку затрат на проведение референдума делали КСП города и ТИК Ангарска. А потом сказал следующее:

*- Если бы мы не приняли решение о проведении голосования в виде референдума, мы бы не привлекли к себе внимания области. Если мы вновь отодвинем решение по этому вопросу, то в ближайшие 6 лет опять ничего не произойдет.*

Лично для меня 6,8 миллиона рублей на референдум – это цена риторического вопроса. Если ответ на этот вопрос де-юре последствий не имеет, то зачем тогда вообще людей спрашивать? И еще один момент. На организацию президентских выборов областью уже заложены деньги. Затраты на референдум пойдут лишь на печать бюллетеней. Почему же 6,8 млн.? Бюллетени на бумаге с позолотой будут печатать?

Мэр АМО Владимир ЖУКОВ высказал свою точку зрения:

*- Результаты голосования, проведенного в апреле 2006 года, действительны до сих пор. Если мы проведем голосование сейчас, то результаты прошлого референдума будут аннулированы. Проще провести голосование в Одинске и объединить территорию. В любом случае создание нового муниципального образования должно происходить только в границах Ангарского района. Мы должны решать существующие проблемы, а не плодить новые.*

Леонид Михайлов решил уточнить:

*- Сразу после создания городского округа будет создан закон о воссоединении территории. Хочу отметить, что я никогда не говорил о том, чтобы выделить Ангарск из состава района!* (зато мы помним, как один из его ближайших соратников говорил буквально следующее: «Хватит Ангарску кормить нахлебников». - Прим. ред.).

Валерий Гребенников на брифинге заверил, что процесс преобразования будет завершен до октября этого года. Пообещал, что следующим этапом (в марте же) станет проведение голосования на территориях Мегета, Одинска и Савватеевки.

Однако известно, что 7 февраля 8 депутатов из 10 мегетской Думы обратились к председателю Законодательного собрания Иркутской области Людмиле БЕРЛИНОЙ с протестом против проведения голосования 4 марта. Цитирую письмо мегетчан:

*«На территории начался сбор подписей против образования городского округа, так как населению непонятна дальнейшая судьба Мегетского муниципального образования, последующая за голосованием (т.е. не определены правовые последствия), мегетчан не устраивает возможная потеря имеющейся самостоятельности. Депутаты разделяют мнение своего населения, т.к. никаких документов, законопроектов либо нормативных актов, в которых бы подробно обозначались все последствия предлагаемого объединения, на сегодняшний день не представлены...»*

**Наталья ОЖОГИНА**

***Ангарчане уже голосовали по этому поводу в апреле 2006 года (параллельно референдуму по объединению Иркутской области и Усть-Ордынского автономного округа). Тогда все жители района, в том числе и ангарчане, были «за». Кроме Одинска, который проголосовал против.***

● ВОПРОС ДНЯ

**Повод: 4 марта – выборы президента России и городской референдум по преобразованию городского поселения в городской округ**

# Есть ли у нас выбор?

**Петр Григорьевич НЕВЕРОВ, ветеран труда, ангарчанин с 1956 года:**

**- Говорить надо не о выборе, а о том, к чему он приведет.** Получил приглашение принять участие в референдуме о решении судьбы города. Жизнь в нем прожил и вот на старости лет столкнулся с каким-то «преобразованием». Не пойму, города, что ли, не будет или чего? Ну, думаю, ладно, я, старик, понять не могу, но ведь и молодые растолковать не могут! Район сто километров в длину и шестьдесят в ширину, а властей понавыбирали столько, что скоро в каждом доме сидеть будут. Как все-таки раньше проще и спокойнее было. Пусть на плакате был всего один кандидат. Зато и знали, с кого спросить за жизнь.

**Злата ПОТАПОВА, замначальника командира ОВО:**

- Смотрю на кандидатов и не совсем понимаю, зачем они стремятся в президенты? У них и так достаточно власти, опыта, полномочий, средств, наконец, чтобы сделать очень многое из того, что они обещают. **Хотели, давно бы уже сделали.**

Как сотрудник правоохранительных органов я, затаив дыхание, следила, во что выльется реформа полиции. Работаю 16 лет и помню, как часто нам обещали повышение зарплаты и другие социальные блага. Обещали и забывали. А здесь выполнили! Теперь на работу к нам приходят парни даже с высшим образованием. Надоело, говорят, по всяким шарашкам за копейки горбатиться. Сейчас, когда новичок 30 тысяч получает, к нам достойные кандидаты пошли.

**Виктор ПАРШИН, доцент кафедры ПГС Ангарской государственной технической академии:**

- Такого кандидата, за которого бы я отдал свой голос не задумываясь, в этом списке нет. О тех, кто сидит в Москве, мы судим об их представителях «на местах». **Реальных дел, сделанных ими для нашего города, я не замечал.** С удовольствием проголосовал бы за тех, кого знаю лично и в чьих деловых и душевных качествах не сомневаюсь. По роду моей работы на кафедре и в институте «Сибирский Оргстройпроект» это в основном люди с техническим образованием. Их-то как раз у руля страны и не хватает (там в основном юристы и экономисты). Наверное, поэтому промышленность у нас в завале, что грамотно руководить ею некому.

**Надежда АКИМИНА, директор СПА-салона «Кедровая бочка»:**

- Выбора как такового нет. Я вообще не понимаю, зачем правительство тратит деньги на выборы, если **уже и так понятно, кто станет президентом страны.** Лучше бы эти деньги на квартиры бедным или на помощь молодым семьям пустили, больше пользы было бы.

**Александр ЗАЙКА, начальник ЦМСЧ №28:**

- Выбор есть всегда, только каждый должен четко понимать, чего он хочет. Кому-то нужна революция, а кому-то стабильность. Я за второй вариант, потому что здравоохранение, а значит, и наши пациенты очень тяжело переносят реформы. За последнее время их было слишком много, больше не хочется. Тем более сейчас, после пережитых перемен, у нас появилось больше возможностей оказывать более качественную помощь людям, платить хорошую зарплату работникам. Я считаю, что уже многое сделано на благо медицины в нашей стране. **Надо доделывать начатое, а не ломать всё заново.**

# Пишите письма

665830, г.Ангарск, ул.Ленина, 43,
редакция газеты "ВРЕМЯ",
e-mail: vrem@irmail.ru

● РЕАКЦИЯ

## И слава Богу!

### Почему никто не испугался

*В ответ на бунт 43 жителей «квартала» («В» от 16 февраля - «Дайте пройти»)*

Господин Михайлов, не чистите тротуары! Пусть убогие дома сидят и фигу в кармане держат.

Россия всегда была страной рабов. Рабов Рюриковичей, рабов татаро-монголов, рабов дворян да бояр, а четыре последних поколения - рабов капээсэсовцев. Рабы всех времен и народов - безынициативные, не понимающие, откуда что берется и куда исчезает. И вот эти 43 из «квартала» заявляют, что если им не сделают чисто, вкусно, толсто, красиво и на халяву, то они не пойдут голосовать! Ха-ха! И слава богу! **А то пойдут и проголосуют за кого-нибудь не того.**

**С либеральным приветом**
**А. Н.ГАРЧАНИН-СИБИРСКИЙ**

● СОВЕТ

## Читайте классиков!

### Там все написано

Уважаемая редакция! Как говорит Р. Маркова в программе «Выборы-2012»: «Один за другим приходят, а ничего не меняется». Герцен в первом томе «Былого и дум» поразительно подметил это о России еще в 1830-е годы. Мне показалось интересным сделать небольшую выписку оттуда для ангарчан:

**«Оригинальная мысль приучать к гласности в стране молчания и немоты** пришла в голову министру внутренних дел Блудову. Блудов, известный как продолжатель истории Карамзина, не написавший ни строки далее, и как сочинитель «Доклада следственной комиссии» после 14 декабря, который было бы лучше совсем не писать, принадлежал к числу государственных доктринеров, явившихся в конце александровского царствования. Это были люди умные, образованные, честные, состарившиеся и выслужившиеся «арзамасские гуси»; они умели писать по-русски, были патриоты и так усердно занимались отечественной историей, что не имели досуга заняться серьезно современностью...На них много надеялись, они ничего не сделали, как вообще доктринеры всех стран... Им пришлось быть соприкасаемыми во всех ухудшениях России и ограничиваться ненужными нововведениями – переменами форм, названий. Всякий начальник у нас считает высшей обязанностью представить какой-нибудь проект, изменение, обыкновенно к худшему, но иногда просто безразличное. Секретаря в канцелярии губернатора, например, сочли нужным назвать правителем дел, а секретаря губернского управления оставили без перевода на русский язык.

Я помню, что министр юстиции подавал проект о необходимых изменениях мундиров гражданских чиновников. Проект этот как-то начинался величаво и торжественно: «Обратив в особенности внимание на недостатки единства в шитье и покрое мундиров гражданского ведомства и взяв в основание». Одержимый тою же болезнию проектов, министр внутренних дел заменил земских заседателей становыми приставами... Все крестьяне таким образом были отданы под надзор полиции, и это при полном знании, какое хищное, плотоядное, развратное существо – наш полицейский чиновник. Блудов ввел полицейского в тайны крестьянского промысла и богатства, в семейную жизнь, в мирские дела и через это коснулся последнего убежища народной жизни».

Прошло почти два века. Комментарии, как говорится, излишни.

**С уважением**
**Юлия МИКОВА,**
**ангарчанка**

● МЕМУАРЫ



■ В жизни надо уметь дать сдачи. Этому и учат в спорте.

## Держать удар

### Чем больше спорта, тем меньше уродов

Недавно в п. Одинск прошел открытый турнир по боксу среди юношей. Прошел на высоком уровне. Организовали и провели его администрация Одинска и федерация бокса г. Ангарска. В наше время это редкий случай. Вспомнилось прежнее время.

Ангарск тогда был очень спортивным городом, славился достижениями во многих видах спорта. В моем виде спорта (я имею в виду бокс) в середине 60-х-начале 70-х годов сборная Иркутской области наполовину состояла из ангарчан. Соревнований тогда проводилось великое множество. Чтобы поднять мастерство наших ребят, постоянно проводились матчевые встречи в других городах.

В летнее время мы отдыхали и тренировались в спортивных лагерях и возле города, на 48-м км Байкальского тракта, в «Олимпийце», в областной школе высшего спортивного мастерства. А ребята, которые достигали высоких результатов, отдыхали и тренировались на берегу Черного моря, в Новороссийске.

**Благодаря тогдашнему спорткомитету, администрации города и в первую очередь нашим тренерам мы объехали всю страну, я подчеркиваю: весь СССР,** и практически никогда не возникало финансовых проблем.

Была очень высокая соревновательная практика. От этого и высокие результаты. Помню, когда были матчевые встречи с Иркутском, вход был платный, но зал был набит болельщиками до отказа, участникам трудно было пройти к рингу. Мы даже несколько раз выиграли у сборной Иркутска, хотя у них были по 3-4 мастера спорта в каждом весе!

Сегодня, кажется, бокс нужен только федерации бокса Ангарска – президенту Вячеславу ПОМЫТКИНУ, старшему тренеру Ангарска Анатолию ДАШКО и его коллегам, да еще родителям занимающихся ребят.

Хочется поблагодарить всех бывших боксеров, которые занимаются бизнесом, за поддержку нашего вида спорта, без нее было бы совсем туго.

Большая благодарность старым отличным спортсменам МИРОНОВУ Анатолию Петровичу, ТОЛМАЧЕВУ Юрию Алексеевичу за их книги и статьи о спорте. Как хочется, чтоб эти книги читала наша молодежь, меньше бы курила и увлекалась пивасиком.

Я верю, что Ангарск еще прославят в нашем виде спорта, так как у нас много перспективных ребят. Пользуясь случаем, добавлю: хотелось бы, чтобы все ветераны бокса Ангарска собрались и вспомнили наши годы.

Желаю всем здоровья.

**С большим уважением ветеран ангарского и иркутского бокса, мастер спорта СССР, судья всероссийской категории**
**Александр БОРИСОВ,**
**фото Николая СТЕРНИНА**

● ПРИЗЫВ

## Спасём и спасёмся

### Байкал нуждается в людях

В последнее время много говорят об оттоке населения из Восточной Сибири. Тысячи людей покидают загрязненные города. Что держит на месте остальных? Наверное, каждый второй ответит одним словом - БАЙКАЛ.

У каждого сибиряка Прибайкалья есть своё любимое местечко на берегу любимого озера, где можно отдохнуть с близкими людьми. Все привыкли видеть его чистым, любоваться его мощью и красотой.

Но вот представьте себе, что вы приехали отдыхать, а вместо чистой воды - огромная грязная лужа.

**БЦБК, запущенный по приказу премьера В. В. Путина от 13 января 2010 года, не собираются закрывать!** Вся их хваленая модернизация сведется к замене хлорного отбеливания целлюлозы на кислородное. Травля озера всевозможными ядами будет продолжаться!

Я состою в Байкальском движении, которое борется за спасение Байкала. Байкальское движение проводит пикеты и митинги, выпускает листовки. При этом движение нуждается в поддержке неравнодушных людей. Присоединяйтесь к нам, вносите свои предложения, делитесь идеями, участвуйте в акциях.

Необходимо, чтобы толстосумы, которым принадлежит БЦБК, почувствовали силу сопротивления защитников Байкала. Ведь мозгами им самим сложно понять, насколько важны на Земле запасы пресной воды.



■ **Оставить в наследство своим детям целый Байкал – задача для современных родителей.**

Обращайтесь по телефонам: 89501026231 Наталья и 89500635261 Марина.

**Марина АКСЕНОВА**

● МНЕНИЕ

# До Кремля далеко

## Мы сами себе хозяева

***Цитата из к/ф «Чапаев». Крестьяне жалуются Чапаеву: «Это что ж такое получается? Белые приходют – грабют. Думали, красные придут, и будет лучше... А они тоже ведь, понимаешь ли, грабют!»***

Здравствуйте, уважаемые работники газеты «Время»! Здравствуйте, ангарчане!

Хочу через газету выразить свое мнение о нашей теперешней жизни. Никого не агитировать, а просто сказать свои мысли.

Уже скоро 4 марта, день выборов. Сейчас все обсуждают вопрос: за кого пойдешь голосовать? Надоели все партии. У всех разногласия. Получается обоз из басни Крылова – лебедь, рак и щука. И всегда их разногласия заканчиваются народной кровавой бойней. А мне это надо? Многим в сегодняшней жизни я недовольна. Но уж лучше так, чем снова перемены. Вся планета в кризисе, страна еле дышит, не время ломать. Это закончится революцией. Мне федералы помогают субсидией на квартиру. И мне голосовать против них?

Нам свойственно обвинять в плохой жизни кого угодно, но только не местных начальников, чиновников и себя в том числе. Дороги, тротуары не чистят – виноват Путин. Плохо лечат, врачи невнимательные – виноват Путин. А может, не только он? **Может, у безобразия на местах есть свои начальники?**

Больной вопрос – ЖКХ! Коммунисты как всегда митингуют. А сейчас все решается собственниками. Вот жильцы дома №9 микрорайона 29 стали сами подъезды мыть, за услуги уборщицы не платят («Учимся быть соседями» - «В» от 9 февраля). Значит, не все в нашей жизни от Кремля зависит?

Мне уже под 60. В детстве пели: «Наш паровоз, вперед лети, в коммуне остановка!» Коммунизм с 17-го года строят. Сколько можно? Зюганов не сможет сделать все, как обещает, бесплатным. Это абсурд! Местным не давайте на вашем горбу ездить!

Вот женщина об установке электросчетчика написала («В» от 9 февраля). В социальной защите помощь получила в виде унижения! И кто виноват, разве Путин? Все творят на местах!

Мне перемены не нужны. Достаточно горя и голода испытала в перестроечные дни. Вы еще не знаете, что такое плохо жить!

Мы хотим, чтобы кто-то сделал нам счастливую жизнь, но при этом сами не готовы и пальцем пошевелить. Все боимся то начальника разозлить,то себя подставить. Лень с дивана встать. Таким-то никакая власть не поможет.

**С уважением**
**Карелия Георгиевна**
**ДАМАССКАЯ,**
**квартал 72**

● ЛИЧНЫЙ ОПЫТ

# Резали дважды

## Наши врачи других не хуже

Мне не было и 50 лет, когда я получил две травмы. Сначала на соревнованиях по баскетболу повредил правое колено. Я тогда выступал за команду «Луч» электролизного завода. Вот мы играем против известного противника – команды «Буревестник» ремонтного цеха. Игры проходят как на чемпионате России: жестко, быстро и на победу. На 10-й минуте в меня со всей дури врезается защитник. Боль такая, как будто нож воткнули.

Я сделал большую ошибку, что отыграл (потом оказалось – с разрывом коленного мениска) все матчи по баскетболу. Надеялся на спортивную закалку и силу духа. Чем только потом колено не укреплял: кроссом, велосипедом, гимнастикой, ездил на радон в Нилову пустынь, лечился в профилактории АЭХК... В 2010 году я сдался и пошел на операцию в МСЧ-28. После этого несколько раз делал блокады в колено, но боль не уходила.

В 2011 году улетел в Израиль на лечение. Ездил на Мертвое море, каждый день купался в Средиземном море. Облегчение не наступило. Пришлось идти на консультацию в МСЧ-36 АНХК.

На прием попал к заведующему травматологическим отделением, доктору высшей категории Колесникову А. В. **Приговор был однозначный: делать сложную операцию по швейцарской технологии**, т.е. вырезать клин кости, выправить ногу и зафиксировать титановой пластиной с шурупами (3 шурупа вверху и 3 шурупа внизу). Операцию назначили на 25 января 2012 года. Все прошло хорошо. Через день после операции я уже мог понемножку наступать на больную ногу, дела пошли на поправку.

Хочу сказать, что второй такой клиники нет во всей Иркутской области. Операция дорогая – около 100 тысяч рублей. 1 пластина и 6 шурупов из титана стоят 55 тысяч рублей. Чистейший титан у нас не делают, он у нас получается с примесями, значит, раны будут гноиться и плохо заживать. Вот и приходится переплачивать или ехать за рубеж делать операцию, что выходит еще дороже. Операцию делала целая бригада медиков, оборудование современное.

После травмы колена, где-то через 2 месяца, заметил боль в правом плече. Я уже не мог спать без болеутоляющих таблеток. Пробовал загрузить боль тренировками: делал усиленную гимнастику, работал на боксерском мешке, подтягивался на перекладине, качал пресс, вызывал на дом массажиста... Лечился в МСЧ-28, ездил в областную клинику, но диагноз правильный так и не поставили. Говорили, что боль идет от шеи и передается на плечо. За 3,5 года мне сделали множество блокад в плечо, потом окажется, что часто их ставить нельзя – разрушается хрящ в суставе. Каждый год лежал в больнице, но напрасно. Ныло так, что хотелось отрубить себе руку.

И вот снова еду в МСЧ-36, встречаюсь с доктором Колесниковым, делаем рентген. И приходим к решению, что нужна операция! Назначили ее на 27 октября 2011 года. Операция сложная: надорвана плечевая связка, плохая плечевая мышца, нужно чистить внутренний сустав. Операция шла 2 часа 20 минут плюс реанимация. 2 недели в больнице, остальное время на долечивании в поликлинике МСЧ-36.

Прошли 3 месяца реабилитации, рука стала лучше работать, только иногда ночная боль дает о себе знать.

И вот мне сделали уже две операции, я хожу на костылях и с благодарностью вспоминаю травматологов-ортопедов высшей категории Колесникова А.В., Григорьева В.Г., Залескеевича Е.Ю., Тригубенко К.А., всех медсестер и санитарочек МСЧ-36. Всем большое спасибо и здоровья, которое они дарят нам. Особая благодарность за финансовую помощь и поддержку гендиректору ОАО АЭХК Белоусову А.А. и замдиректора по экономике и финансам Коряковцевой Н.В., а то в последнее время только ругают наш АЭХК. Хочу сказать, что спортсменам АНХК такие операции делают по ДМС бесплатно.

**С уважением**
**работник АЭХК**
**Ю. БЕЛЯЕВ**

● ОЧЕВИДЕЦ



■ **Владислава КОКУХОВА первыми поздравили мама и дочка. На заднем плане – обладатель приза зрительских симпатий Ярослав МАРКОВ – будущий олигарх, покоривший зал острой песенкой «Хочу быть акционером ОАО АУС».**

# Орел!

## Ангарчанки выбрали мужчину года

23 февраля, по традиции, ангарчанки выбирали в «Современнике» Мужчину года. В конкурсе участвовали Алексей ЗАХРЯПИН из ООО МССУ, Ярослав МАРКОВ из ОАО АУС, Андрей ШАКИРЬЯНОВ из ОАО АЭХК, Роман ПОНЧУК из ППЖТ и Владислав КОКУХОВ из УВД. Очевидно, не хватало представителей от АНХК как одного из градообразующих (пускай и в прошлом), бюджетников (без врачей жизни нет), чиновников (которых сегодня уже как прежде на АЭХК) и предпринимателей (самая частая сегодня работа), чтобы охват был полным, ассортимент широким, а выбор точным. Тем не менее конкурс состоялся и впечатление произвел. Зал Дворца был полон болельщиками и ревел от восторга. Мужчины творили давно забытое старое: играли на саксофоне, танцевали вальсы, пели песни, выглядели как джентльмены и вообще поражали. За все время конкурса не было выпито ни одной бутылки пива, не сделано ни одного плевка, не сказано ни одного нецензурного слова, никто не валялся на диване, не чесал между ног, не сыпал пеплом и перхотью - так что хотелось потрогать: а живые ли они вообще, эти мужчины?

Вот что способна сделать культура даже с самым сильным полом. Многомесячный этап подготовки к конкурсу оставил на его участниках неизгладимый след. «Современнику» стоило бы продолжить эту практику и предложить ангарчанкам такую услугу, как создание мужчины мечты.

Жюри конкурса состояло из пяти ангарчанок из разных сфер городской жизни, пойти на сговор которые вряд ли смогли бы. Тем не менее их выбор зал удивил. Лидировавшие Андрей из АЭХК и Ярослав из АУС, каждое появление которых встречалось грохотом аплодисментов, уступили в финальном конкурсе Владиславу из УВД. Этот скромный инспектор ППС (173-74-28 – рост, вес, возраст) на крутом вираже обошел явных фаворитов и получил ленту и золотую цепь лидера.

По залу прошел слух, что жюри подкуплено. Так и было, свидетельствую об этом как один из его членов. Нас подкупило серьезное отношение Кокухова к работе и его семья в составе семи человек, вышедшая поддержать отца, сына, брата и мужа. Из чего следует сделать вывод: если у мужчины есть семья, у него и все остальное обязательно будет.

Ярослав Марков и Андрей Шакирьянов разделили приз зрительских симпатий, устанавливаемый по реву зала. Роман ПОНЧУК получил специальный приз от нашей газеты как мужчина, произведший наибольшее впечатление. Дело в том, что Роман был во фраке, а мы таких мужчин раньше только по телевизору видели.

**Галина АМЯГА,**
**фото**
**Николая СТЕРНИНА**

● ЕСТЬ ПОВОД!



***1 марта отмечают свой профессиональный праздник сотрудники самой загадочной службы в полиции - эксперты-криминалисты.***

# «След» - это фантастика!

## Но реальная



Как и всех структур МВД, экспертов тоже коснулось сокращение. Сейчас в ЭКО (экспертно-криминалистическом отделе) УМВД Ангарска работают 17 специалистов. С четырьмя пришлось расстаться. Мы спросили у начальника ЭКО Александра РУМЯНЦЕВА, как это сказалось на работе отдела.

*- Работы стало больше. Сколько надо сделать исследований и экспертиз – все твои. Экспертизы баллистическая, почерковедческая, дактилоскопическая, химическая, биологическая, бухгалтерская, автотехническая и т. д. Предугадать, какие именно понадобится делать и сколько, невозможно. Также невозможно рассчитать срок проведения экспертизы. Она может занять и один час, и одну неделю.*

*К примеру, бывает, что для проведения экспертизы нет сравнительного образца. Значит, экспертиза невозможна. Но такие случаи крайне редки. За прошлый год нашим ЭКО было проведено около трех тысяч исследований и экспертиз. И ни одно заключение в суде ни сейчас, ни раньше не было оспорено.*

- В сериале «След» о ФЭС (федеральной экспертной службе) ваши коллеги по запаху окурка узнают, чем преступник болел в детстве. Вы так тоже можете?

*- «След» - это фантастический сериал. Однако стремиться к таким возможностям надо. Тем более они уже есть. Например, сейчас появилась дендрохронологическая экспертиза. Она предназначена для борьбы с «черными лесорубами». Мы и раньше могли по спилам найти пень, на котором рос украденный ствол. Но сколько таких пней для этого надо было обойти! А сейчас не только спил ствола, а даже бруса покажет, где и когда он был срезан! Это у нас называется доказательством в категоричной форме. Как с отпечатками пальцев.*

*Будущее в криминалистике за ДНК. «Пальчики» останутся лишь на подхвате. Можно будет найти преступника по запаху, по следам от кашля. Кстати. Эксперты Англии и США в основном так и работают. У них картотека образцов ДНК по количеству как у нас отпечатков пальцев. Могу гарантировать, что при создании в Ангарске лаборатории ДНК раскрываемость возрастет в четыре раза. Правда, я отдаю себе отчет, что начальная стоимость одной экспертизы ДНК - 80 тысяч рублей. Пока нет у нас лабораторий ДНК, зато есть профессионалы. Они помогли поймать похитителя велосипедов из подъездов, для чего перебрали сотни отпечатков пальцев, найденных в подъезде. Говорят, вор до сих пор не верит, что его по отпечатку вычислили.*

● ПОСТУПОК

# Гражданская оборона

## На борьбу с преступностью поднимаются даже школьники

***...16 февраля вечером в 207 квартале к 11-летнему Жене Н. подошли двое. Представились наркополицейскими и потребовали карманы к осмотру. Женя только что снял по поручению мамы 5 тысяч рублей в банкомате, но сопротивляться не решился.***



**■ Алексей ЗАРУБИН терпеть не может воров и «зайцев» на маршруте.**

Лишь когда «сотрудники», изъяв деньги и сотовый телефон, пошли «работать» дальше, он понял, что делать. Выбрав одного, парень пошел за ним следом. Шел так аккуратно, что преследуемый его не заметил. По пути мальчик пытался привлечь внимание прохожих. Просил: меня ограбили, вызовите полицию. Бесполезно, люди шли мимо. Преступник сел в автобус 11-го маршрута. Женя сел следом, и тут они встретились взглядами. Все произошло одновременно. Мальчишка стал звать на помощь. Не имея возможности убежать, преступник стал убеждать водителя и пассажиров, что Женя его младший брат, перебравший пива. Но сидевший за рулем 37-летний водитель автоколонны 1948 Алексей ЗАРУБИН ему не поверил. В минуте езды, около «Ермака», дежурил экипаж ДПС. Преступник пытался сунуть водителю деньги, но Алексей остановился только возле патрульной машины. Не открывая дверей, стал мигать фарами. Инспектор ДПС Алексей НОВИКОВ все понял правильно, пересадил преступника в свою машину и доставил в дежурную часть ОП-2.

Задержанным оказался житель 6 микрорайона, 1988 года рождения, ранее привлекавшийся к уголовной ответственности за кражи. Сейчас ему предъявлено обвинение в грабеже. Второго подельника ищет уголовный розыск. За гражданскую сознательность полиция наградила Алексея Зарубина грамотой.

А можно было и обоих наградить. Женька ведь тоже не растерялся, не испугался, и с его помощью на одного недоумка в городе стало меньше.

### Кстати

В воскресенье, 26 февраля, в 8 микрорайоне произошло нечто подобное. Средь бела дня к 12-летнему подростку подошли двое взрослых. Назвались оперативниками, запугали какой-то операцией и усадили в «Тойоту-Карину». Отпустили мальчишку, лишь отобрав телефон «Сони Эриксон». Оказавшись в полиции, малолетний потерпевший не смог сообщить госномер. Его нарочно снегом залепили. Зато он отлично помнил внешние данные машины. «Тойота-Карина», сейчас, наверное, самая распространенная марка в Ангарске. Тем не менее машину взяли в разработку.

Как рассказал нашей газете инспектор ГИБДД Дмитрий АВРАМЕНКО, экипажи ДПС тормозили «Карины» на улицах. В ГИБДД для опроса вызывали владельцев авто. Нужную нашли только вечером. Инспектора Максим ГОТОЛОВ и Иван КОЛЕСОВ заметили ее в 11-м микрорайоне, у дома №5. По базе данных был установлен хозяин. Он проживал в этом доме. Полицейские потревожили его спокойствие и сразу получили чистосердечное признание и адрес подельника. Оба 1987 года рождения, один ранее судим. Телефон, к сожалению, успели продать. Зато приобрели обвинение по статье 161 УК РФ (грабеж, до семи лет).

**Игорь КАРИН,**
**фото Николая СТЕРНИНА и пресс-службы УМВД**

● ПРЕДЛОЖЕНИЕ

# Выбор ценителей высокого качества!

***Наверняка многие ангарчане уже обратили внимание на красочные плакаты с рекламой пельменей компании «НАТУР-ПРОДУКТ», висящие в общественном транспорте, на городских остановках и приподъездных стендах. В плакатах говорится о необычной акции: каждого покупателя замороженных полуфабрикатов в упаковках с красной наклейкой ждет маленький, но приятный подарок.***

Продукцию «НАТУР-ПРОДУКТА» в упаковках с красными наклейками можно приобрести в магазинах города. Если же вы не найдете товары в вашем магазине, попросите продавцов позвонить по телефону 57-61-60, и производитель обязательно доставит её туда!

В конце прошлого года «НАТУР-ПРОДУКТ» выпустил новинки – пельмени «Царские» и «Королевские», в составе которых только 100 процентов натурального мяса без пищевых добавок. Это именно те пельмени, которые и нужны современным и заботящимся о своём здоровье потребителям. В некоторых магазинах уже проводились дегустации нового продукта, а во многих ещё планируется, так что у вас будет возможность попробовать пельмени перед покупкой.




На предприятии постоянно ведётся контроль качества производимой продукции: проводятся опросы среди покупателей, собираются отзывы, предложения. В этом можно убедиться, попробовав полуфабрикаты с наклейками «новый вкус», где были доработаны рецептуры для улучшения вкусовых качеств продуктов. Компания «Натур-Продукт» уже более 10 лет является одним из крупнейших местных производителей замороженных полуфабрикатов в Иркутской области и Забайкальском крае. Следует отметить широкий ассортимент пельменей, вареников, котлет, шашлыков, фарша, зраз, также производятся позы, чебуреки, голубцы, перцы фаршированные, ромштексы, тефтели, фрикадельки, люля-кебаб, сало. И это ещё не полный список, где каждый может выбрать по своему вкусу.

В фирменных точках компании «НАТУР-ПРОДУКТ» - ТЦ «Центр», кабина №34, на рынке ДСК «шанхайка», кабина №75,- можно приобрести весь ассортимент по ценам производителя.

Покупайте продукцию «Натур-Продукта» и будьте здоровы!

*На правах рекламы №136*

● ТРАГЕДИЯ



Счастливы вместе. Сестра Наташа, мама Таня и Яков.



Гора Мамай – традиционное место сбора снегоходов.

# Лавина ломала сосны как спички

## Как погиб Яков ГЕЛЛЕР

***10 февраля в 18 километрах от села Выдрино с горы Большой Мамай сошла лавина, которая накрыла троих туристов. Двоим удалось выбраться из снежного плена, а третьего, 31-летнего ангарчанина Якова ГЕЛЛЕРА, искали три дня. Его тело нашли только в пять часов вечера 13 февраля.***

– Я был не только другом Яши, но и его партнером. В ту поездку на Мамай мы отправились вместе. Я будто что-то чувствовал – не хотел его брать, но Яша очень настаивал, - вспоминает Дмитрий ГЕРАСИМОВ. – Опыта у него почти не было, поэтому мы оставили его с двумя другими новичками в, как казалось тогда, безопасном месте, где учатся ездить все новенькие. Провели инструктаж, сами поднялись наверх. Схода лавины не ожидали, Яша Геллер стал жертвой стихии. Никакое оборудование не спасло бы его, слишком большая лавина шла. Она вековые сосны на своем пути ломала как спички.

Якова нашли на глубине около полутора метров, лицом вниз.

Мать Якова Татьяна рассказала, что снегоход ее сын купил в прошлом году и с нетерпением ждал снега.

- Когда началась зима, Яша почти всё свободное время проводил на берегах Китоя, - вспоминает она. – Мы все были против его увлечения, ведь он не сел на снегоход, а буквально подсел на него.

Действительно, сами райдеры, которых в народе зовут снегоходчиками, говорят, что катание на снегоходе – сильно увлекательное занятие, сопровождающееся немалым риском, а значит, адреналином. Стоит только раз сесть на снегоход, и ты захочешь прокатиться на нем еще и еще. С каждым разом усложняешь задачу.

Снегоходы сегодня воспринимаются как развлечение, а не особый вид транспорта, который требует и опыта, и сноровки. Однако не случайно в Иркутске есть специальные курсы подготовки к езде на снегоходах, а также курсы лавинобезопасности. Друзья Якова прошли их уже после его гибели.

При этом товарищи уверены, что дело вовсе не в снегоходе. Под лавинами гибнут ведь и пешие туристы. Всего за историю туристических походов на Мамай там погибло 5 человек. Из них четверо шли пешком.

Прощание с Геллером проходило в ДК «Современник». Туда пришло больше полутора тысяч ангарчан и иркутян.

Последние десять лет погибший успешно занимался бизнесом, был одним из ведущих дилеров компании по установке стеклопакетов «Фенстер». Когда стало известно о его гибели, многие клиенты фирмы приходили в офис, выражали свои соболезнования. Поражала неожиданность смерти: мол, поехал-то отдохнуть. Никто не знает, где судьба накроет.

Вместе с фирмой осиротела и семья Якова. В доме, который он сам построил в прошлом году, остались без мужа и любимого папы жена Настя и дочь Юля. 10 января они дружно справили 31-й день рождения Якова, а 7 февраля Геллер поздравлял дочку с ее первым юбилеем – 5 лет!

- С Настей сын познакомился, когда ему было 15 лет, а ей 12. И сразу заявил, что это его будущая жена, - вспоминает Татьяна Владимировна. - За все эти годы они ни разу не поссорились всерьез. Дочка была для него смыслом жизни, он в ней души не чаял.

Все три дня, пока спасатели из Иркутска и Бурятии и почти сотня добровольцев искали папу, Юля молчала. А в тот вечер, когда его нашли, девочка спросила у бабушки и мамы:

- А вы знаете, что люди живут на других планетах?

Когда малышку спросили, кто ей об этом рассказывал, она ответила: «Никто. Я просто знаю и всё».

**Надежда ДОРОЩЕНКО,**
**фото предоставлено родными и друзьями Якова ГЕЛЛЕРА**

***КОММЕНТАРИЙ СПЕЦИАЛИСТА***

**Александр ФЕДОРОВ,**
**спасатель:**

### Опасно даже на диване

*- Лавина – это стихийное явление, сход ее не всегда можно предвидеть. Лавина может сойти в любой момент. В тот роковой день лавина шла со скоростью 300 км в секунду. Яков Геллер стал жертвой стихии. О том, что он погиб сразу, говорит отсутствие льда вокруг тела. Подножие горы Мамай я не считаю опасным местом. Сам там был много раз. Если говорить об опасностях, то они подстерегают нас везде, даже дома на диване.*

● О ЧЕМ ГОВОРЯТ

# Пропали и нашлись

***18 февраля в ангарское отделение полиции поступило сообщение о пропаже 17-летней ангарчанки. Родители школьницы пояснили, что девочка ушла гулять и не вернулась. Поиски продолжались больше недели. В городе поползли слухи о том, что Настю (имя изменено) похитили. А в воскресенье, 26 февраля, девушку нашли живой и здоровой в поселке Большой Луг. Туда школьница уехала к любимому человеку.***

В Иркутске из-за слухов о пропаже людей началась паника. Пришлось даже губернатору вмешаться. После чего распространители слухов через социальные сети в Интернете были найдены. Ими оказались 15-летний подросток из Нижнеудинского района, 24-летний парень и 31-летний ранее судимый иркутянин.

Наш корреспондент решил узнать, как обстоят дела с пропажей людей в Ангарске.

Начальник уголовного розыска УМВД по Ангарску Дмитрий ГУДКОВ говорит, что за прошлый год в Ангарске было объявлено в розыск 127 человек, все они найдены. За последние 10 лет объявлено в розыск и по сегодняшний день не найдено 196 человек.

Случаи, когда старшеклассники пропадают в гостях друг у друга, не редкость.

- В прошлом году 10-летняя девочка тоже ушла ночевать к своему другу и маму не предупредила. Самое главное, если пропадает ребенок, вовремя обратиться в полицию. Дорога каждая минута.

Заявления о пропаже детей, людей с крупными суммами денег, похищенных из автомобилей или квартир, принимают сразу же. Инспектор уголовного розыска Дмитрий КИБЕКИН рассказал свежий случай. Об исчезновении бывшего артдиректора одного из ночных клубов Ангарска 30 декабря 2011 года в полицию заявила его супруга. Накануне ее муж уехал в Иркутск по делам с крупной денежной суммой (600 тысяч рублей), домой не вернулся, перестал отвечать на звонки. Искали его почти полмесяца и нашли ... в Пермском крае! Оказалось, мужчина добровольно уехал туда и не собирается возвращаться домой.

- Бывает еще так, что мужчины пьют неделями у друзей-коллег, а жены их ищут. Мы находим человека, но заставить его вернуться домой не можем.

Поиски 54-летней Ольги НЕФЕДЬЕВОЙ ведутся с конца прошлого года. 27 декабря она отвела сына в садик и не вернулась домой. Нашлись свидетели, которые видели, как женщина садилась в какую-то иномарку. Близкие рассказывают, что в последнее время на работе у Ольги были проблемы. Работала женщина бухгалтером.

Самую большую помощь в поиске людей, по словам сотрудников угро, могут оказать жители города. Фотографии всех потерявшихся людей можно увидеть на стендах во всех отделениях полиции.

**Зина ТОЛКАЧЁВА**

● ОБРАТНАЯ СВЯЗЬ

***17 февраля прошли публичные слушания по вопросу утверждения проекта решений Думы от 02.02.2012 года «О внесении изменений и дополнений в Устав города Ангарска». Обсуждали изменения, касающиеся статьи 19 п. 4 Устава. Какими будут выборы: по партийным спискам и многомандатным округам или по одномандатным, когда кандидатом может быть и беспартийный. Отклики на эту тему («Время» №20 от 23 февраля 2012 года, «Поменяем коней?») мы публикуем сегодня.***

# Посмотри мне в глаза

## Ангарчане обсуждают систему выборов в городскую Думу




**Валентина ЗАКОВРЯШИНА:**

- Категорически против голосования по партийным спискам! Хочу видеть и знать, что голосую за конкретного человека. О каждом кандидате хочу знать всю подноготную.

Втемную голосовали за депутатов в Госдуму, и что получилось? Лично я голосовала за партию «Справедливая Россия», а оказалось, что в Думу от области прошел какой-то москвич, даже имени его не знаю. И зачем он нам? Он что, будет думать об области? Сомневаюсь.

**Елена Петровна, инженер:**

- Лучше, чтобы мы выбирали одного конкретного кандидата. Сами выбирали, а не партия. Мы на местах худобедно каждого знаем.

**Василий Антонович, пенсионер:**

- Депутат Сафронова отметила, что на выборы ходят пожилые люди, которым трудно разбираться в бюллетенях. Она забыла, что 90% пожилых людей меньше 10 классов образования не имеют. И еще какого образования – советского, лучшего в мире! Это раз. И два: нужно голосовать за каждого кандидата отдельно!

**Ольга НИКИТИНА, предприниматель:**

- Выбирать по партийным спискам значит купить яблоко в куле картошки. Голосовать нужно за конкретного кандидата. И спросить будет с кого, и в глаза посмотреть и плюнуть, если что!

**Алексей ПАНКРАТОВ, системный администратор:**

- Голосовать нужно за кандидата, а не за список. А то голосуем по партийным спискам, а они потом в Думу посадят какого-нибудь красавчика, от которого толку для людей ноль. И что с него спросишь, если даже его не знаешь?

**Инна ФЕДОРИШИНА, учитель:**

- Знаете, на свадьбе есть шутка. Жених должен узнать невесту по ножке, которая торчит вместе с ножками подружек из-за ширмы. Так вот, когда мы голосуем по партийным спискам, мы как тот жених. Мое убеждение, что голосовать нужно по каждому кандидату, в крайнем случае – по смешанной системе. И не надо думать, что люди глупее паровоза и не разберутся, что к чему!

**Народ слушала Елена ВОЛОДИНА, фото Николая СТЕРНИНА**

● ПОДРОБНОСТИ

# Ближе к дому

## В 1-й класс соседей возьмут без денег



**1 июня 2011 года. Это не пробка на ул.Горького. Это запись в 1-й класс в школе №10. Фото из архива редакции.**

***С 1 января в стране действует поправка в закон «Об образовании». Теперь первоклассников в школы будут записывать по территориальной принадлежности. Так решили депутаты Госдумы. Где живешь, там и учишься! Поможет ли это отменить вступительные взносы, которые давно уже зовут поборами? Зачем платить, если и так возьмут?***

У новой системы записи в первый класс есть один существенный недостаток: многие родители не хотят отдавать детей в школы по месту жительства. Такое «крепостное право» по душе далеко не всем и грозит вылиться в жестокие битвы родителей с администрациями учебных учреждений.

Это «новое» - давно забытое старое. Запись в школы долгие годы происходила именно по месту жительства ребенка. Лишь специализированные школы собирали учеников со всего города. Их и было две на весь город - №10 (математическая) и №27 (английская). Потом в городе появились гимназии. В 2003 году мэр города отменил принцип обучения по месту жительства как противоречащий Конституции. А там и Конституционный суд пришел к выводу, что родители имеют право отдать ребенка туда, куда хотят. И вот Госдума отыграла все обратно!

Теперь получилось что? Одни родители сидят довольные и точно знают, что их ребенка в элитную школу возьмут, потому что она находится в их квартале. А другие, наметившие дать образование ребенку именно в этой школе и готовые возить его через весь город, идти в «простую» школу рядом с домом не хотят и всерьез озадачены: что делать?

В разговоре с Александром ЧИКИШЕВЫМ, директором школы №24, стало понятно, что нынче запись в школы пройдет в условиях, приближенных к военным. Наталья СТРЕЛЬНИКОВА, директор школы №27, заявила, что территориальная запись в школы нарушает права родителей выбирать то образовательное учреждение, в котором они хотят ребенка обучать. Юрий КРАСИКОВ, директор школы №10, пока от комментариев воздерживается.

Начнем с того, что прием первоклассников в Ангарске проходит не 1 апреля, как по стране, а 1 июня. Потому что 1 апреля - дата рекомендательная. Раньше ее устанавливала администрация АМО, а теперь каждая школа может делать это самостоятельно. Если пойти по этому пути, суматоха будет невообразимая. Ясно, что «день первоклассника» должен быть единым, хотя, думается, 1 июня не самый хороший вариант. Хотелось бы эту проблему решить до начала лета и летом отдыхать, а не нервничать.

Приписать к каждой школе свою территорию, чем теперь и занимается управление образования АМО, проблем нет. Прежние схемы наверняка сохранились. Но вот вопрос: сейчас ведь никто не знает, сколько в городе будущих первоклассников. Учета дошкольников нет. В былые времена все дети посещали сады и дружно переходили из них в школы. Теперь в детсадах мест на всех не хватает, следовательно, неизвестен процент детей «домашних» и непонятно, как планировать количество классов. При этом с 1 сентября директора вынуждены будут учитывать и новые нормы СанПиН, требующие на одного ученика 2,5 метра класса. Значит, в некоторые классы вместо привычных 25 войдет только 18-20 учеников. И встанет вопрос: куда девать территориально прикрепленных к школе, но не вошедших в нее детей? Ясно, что все в школу рядом с домом могут и не войти, особенно если эта школа очень хорошая.

***1 июня не самый хороший вариант. Хотелось бы эту проблему решить до начала лета и летом отдыхать, а не нервничать.***

Сейчас родители, чтобы иметь шанс попасть туда, куда хочется, отдают детей в «Школы первоклассника» при выбранной школе. В последние годы у этих школ появилась еще одна социальная функция, продиктованная дефицитом мест в элитных учреждениях, – родители, сплотившись, устраивали дежурства с ежедневными перекличками по составленным спискам, обеспечивая контроль и справедливость при записи в 1-й класс. Теперь дежурь не дежурь, первыми запишут детей из близлежащих домов.

У гимназий Ангарска есть «свои» детские сады. Их воспитанники традиционно шли в свою гимназию. Что теперь? Людмила РАЕВСКАЯ, директор гимназии №1, разъясняет: будет так, как было, поскольку это не детские сады, а дошкольные отделения, входящие в структуру гимназий. Принцип территориальности на них не работает.

В идеале школы будут принимать сначала всех детей, проживающих на прикрепленной к ним территории, а на оставшиеся места принимать всех других. Значит, возможен вариант, когда те, кто «на территории», придут записывать ребенка 30 августа, а такое всегда бывает. Им отказать нельзя, они же местные. Значит, придется выгонять уже принятых «чужаков»? Нервотрепка будет еще та!

Второй вопрос, который волнует мам и пап будущих первоклассников, - это пресловутые вступительные взносы.

Родители, желая видеть своего ребенка учеником именно этой школы, готовы заплатить за это. Директора не отрицают, что без родительских денег школы бы многое потеряли. Теперь те, кого в школу возьмут по прописке, могут ничего не «жертвовать» при поступлении, их и так возьмут, не могут не взять. С одной стороны, это хорошо, за это и боролись. С другой стороны, неизвестно, хорошо ли. Потому что область дает денег только на зарплаты учителям, а муниципалитет только на оплату коммунальных платежей и проведение капремонтов по предписанию контролирующих служб. Все остальное школы приобретают за счет родителей. Точнее будет сказать, приобретали. А как теперь будет, покажет 1 сентября.

**Лена ДАВИДОВИЧ, фото Николая СТЕРНИНА**

● СИТУАЦИЯ

# Дом с трубой

***41 квартал 2-го промышленного массива - это два жилых дома. Расположены они в 100 метрах от проходной ТЭЦ-10. В них живут 26 семей - 70 человек, из них 8 детей в возрасте от 1,5 до 15 лет.***



Ни магазина, ни аптеки здесь нет. Только дымящие трубы ТЭЦ.

Над их домами возвышаются 4 трубы, которые круглосуточно извергают в атмосферу продукты горения угля. А когда срабатывает аварийный клапан, от рева пара закладывает уши даже у горожан, живущих в нескольких километрах от ТЭЦ.

Дома эти были построены в 1965 году. Жили в них работники «десятки» и радовались - на работу далеко ходить не надо. Когда на пенсию вышли да болеть стали, радость прошла. В своем письме в редакцию жильцы рассказывали, что круглый год живут с закрытыми окнами. У многих аллергические реакции, увеличена щитовидная железа, онкологические заболевания. И мы им охотно верим, потому что через 10 минут пребывания в гостях у нас запершило в горле.

Свой крестовый поход по инстанциям жильцы начали в феврале 2000 года, обратившись к мэру Ангарска Виктору НОВОКШЕНОВУ и председателю профкома ТЭЦ-10 С.РУДНЕВУ с просьбой дать заключение о возможности проживания людей рядом с производством и о выделении им квартир в городе.

Из администрации мэра жителей отфутболили, заявив, что дома находятся на балансе ТЭЦ-10. Тогда же из «Иркутскэнерго» ответили, что в 2002 году в план-прогноз инвестиционной деятельности ОАО «Иркутскэнерго» от ТЭЦ была направлена заявка на 6 миллионов рублей на приобретение квартир на вторичном рынке жилья. Но в 2003 году «Иркутскэнерго» от домов отказалось, не включив их в план приватизации, и заявило, что теперь эти дома находятся в федеральной собственности. Последний ответ от Федерального агентства по управлению государственным имуществом жильцы получили в декабре 2009 года. В нем сообщалось, что в соответствии с федеральным законом жилой фонд не может находиться в государственной собственности и подлежит передаче в муниципальную собственность либо должен приватизироваться жильцами.

***В новую программу переселения, рассчитанную до 2019 года, эти дома вообще не попали!***

Администрация города принять в собственность дома, находящиеся в санитарно-защитной зоне, отказалась. Жителям еще в 2001 году пообещали, что их дома будут включены в программу переселения граждан РФ из ветхого и аварийного жилищного фонда на 2002-2007 гг. Однако в новую программу переселения, рассчитанную до 2019 года, эти дома вообще не попали!

В сентябре 2011 года на очередную просьбу жильцов о переселении Василина ШУНОВА, начальник департамента ЖКХ, ответила, что администрация города готова подобрать жилье для будущих переселенцев, если его покупку профинансирует «Иркутскэнерго». Хотя предприятие уже и не является собственником, но социальную ответственность должно нести. В администрации АМО это предложение поддержали и ответили, что вообще-то жильцам жаловаться не на что: по результатам контроля, проводимого филиалом «Иркутскэнерго», за последние три года превышения ПДК по диоксиду серы, диоксиду азота и пыли не было. Превышения уровня шума тоже не наблюдалось!

Справедливости ради стоит отметить, что совсем на произвол судьбы ТЭЦ-10 эти дома не бросает. В 2010 году в них был проведен ремонт подъездов, а в 2011 – капитальный ремонт отопления в одном из домов. Регулярно вывозится мусор. За все эти услуги жители ежемесячно платят в кассу ТЭЦ квартплату в размере 11,5 рубля за квадратный метр.

Приватизировать свои квартиры жители не собираются. Потому что после этого они уж точно будут никому не нужны. А куда писать еще, люди не знают. Недавно кипа собранных ими документов ушла в Москву, президенту. Будут ждать ответа оттуда.

**Алена ЗОРИНА,**
**фото автора**

***КОММЕНТАРИЙ***

**Михаил ИЛЬИН,**
**консультант главы администрации АМО по вопросам экологии:**

*- Наибольший вклад в валовый выброс загрязняющих веществ в атмосферу вносят предприятия теплоэнергетики. В Ангарске эти выбросы составляют 61, 62% от всех предприятий. Для сравнения: нефтехимики выбрасывают в воздух 13,8% вредных веществ, завод полимеров - 2,77%, остальные предприятия меньше 1 процента каждое. Также «Иркутскэнерго» лидирует по твердым промышленным отходам (золе) – 75,1%.*

*Согласно действующим СанПиН нормативная защитная зона ТЭЦ - 500 метров. Когда возводились эти дома, таких норм не существовало, а сегодня они оказались в зоне влияния «Иркутскэнерго».*

*К сожалению, не они одни страдают от выбросов вредных веществ в атмосферу. Сейчас мы занимаемся разработкой техзадания для подготовки муниципального заказа на оказание услуг, в части мониторинга качества атмосферного воздуха. Такой мониторинг ведут Росгидромет и Роспотребнадзор, мы хотим добавить в их список те вещества, которые они не отслеживают. Точки забора проб будем определять, исходя из жалоб жителей Ангарска.*

● ПРОВЕРКА СЛУХА

# Хуже зверей

***- По всему городу травят собак. За последние дни более 40 владельцев потеряли своих питомцев, - рассказала нам по телефону ветеринарный врач Елена, отказавшаяся назвать свою фамилию.***

При более подробном расспросе выяснилось, что на глазах у Елены с явными симптомами отравления погибла одна собака, ротвейлер. Остальные владельцы животных жаловались в клинику на стремительную смерть своих питомцев, описывая одни и те же симптомы: судорога после прогулки – смерть в течение получаса.

*- 19 февраля мы приехали по вызову к ротвейлеру, ставили противосудорожные препараты и все, что в подобных случаях требуется. Собаку спасти не удалось, ночью она умерла.*

По словам ветеринара, травля собак в Ангарске проходит ежегодно весной и осенью. Но если раньше животных часто удавалось откачать, а отрава разбрасывалась в приманках, то нынче яд используется явно другой. Погибший ротвейлер ничего на улице не подбирал и не ел. Приманок владельцы не обнаружили. Собаке оказалось достаточно понюхать снег, где был рассыпан яд.

Может, слухи про 40 погибших собак и преувеличены, но не единичны. Полгода назад, во время осенней травли, погибла любимая овчарка у председателя клуба служебного собаководства ДОСААФ, кинолога общества охотников и рыболовов Виталия НЕСТЕРЕНКО.

*- Собака дрессированная, была на поводке, ничего не подбирала. Нюхала землю, но собаки вообще редко ходят с поднятой головой. Не выставка же, обычная прогулка. Мы прошли мимо того места, где бабушки прикармливают дворовых кошек. Через полчаса после прогулки у собаки начались судороги. Спасти ее не удалось.*

У Виталия Нестеренко, как и у добровольцев общественной организации «ЗОО-38», есть подозрение, что травят собак не случайные люди, а по заказу городской администрации или управляющих компаний. Но на запрос в департамент жилищно-коммунального хозяйства администрации города его начальник Василина ШУНОВА ответила: *«В настоящее время между администрацией города Ангарска и общественной организацией АОЛС заключен муниципальный контракт на выполнение работ по сбору и захоронению павших животных. Работы по отлову и усыплению безнадзорных животных администрацией города Ангарска не проводятся».*

То есть неизвестно, кто и чем травит животных в Ангарске.

Какой яд используют для этого? Как он действует на человека, аккумулируется в организме или нет? Какое действие оказывает на окружающую среду, как и через какое время разлагается? Правоохранительные органы могли бы найти ответы на эти вопросы. Потому что бесконтрольное использование ядов в местах пребывания людей опасно не только для животных, а прежде всего для людей. Но заняться проблемой полиция или прокуратура могут только по заявлению от граждан или по факту преступления. Пока же от яда никто из людей не умер. И ни один собачник заявления не написал. А зря. Поскольку в соответствии с Гражданским кодексом Российской Федерации к собакам применяются общие правила об имуществе. Другими словами, собака является собственностью владельца и, как всякая собственность, охраняется законом.

**Светлана ЗЛОБИНА**

● ВЫСТАВКА

# Бабочки прилетели!

***Посмотреть на живых тропических бабочек прямо сейчас можно в выставочном зале на улице Глинки.***

Выставочных бабочек кормят исключительно свежими фруктами и разбавленным водой медом. Но, как признается организатор выставки Сергей ЗЕМЦОВ, фрукты, продающиеся на наших прилавках, - «пластмассовые».

*- Зимой хороших фруктов в Сибири днем с огнем не сыщешь. Бабочки на такие даже не садятся. Если уж они выбрали себе какой-нибудь кусочек, значит, этот кусочек можно смело есть: он вкусный и безопасный. Хороший мед тоже с трудом находим,* - рассказывает Сергей о премудростях кормления прихотливых насекомых.

Сам Сергей из Геленджика. Там, понятное дело, проблем с едой у бабочек нет.

А вот одной из самых крупных бабочек в мире – Атлас Атакусу еда даром не нужна. За свою короткую жизнь эта бабочка ничем не питается. Она бы и рада, может быть, поесть, да у неё нет пищевода.

Еще одна крупная бабочка Сатурния Комета. Назвали её так за размах крылышек, который может достигать 13 сантиметров. Кстати, эти крылышки служат для продолжения рода. Чем они длиннее, тем притягательнее самец в глазах самки.

Пока мы разговаривали с Сергеем, на меня села китайская свадебная бабочка. В Поднебесной молодожены выпускают их вместо белых голубей. По словам Земцова, эта бабочка моногамна. Выбирает одного партнера на всю жизнь.

*- Раз она выбрала вас, значит, вы верны в отношениях,* - серьезно сказал Сергей. *– Вообще с бабочками связано очень много примет.*

Индейцы, например, верят, что души умерших людей вселяются в прекрасных бабочек. Поэтому убивать их ни в коем случае нельзя.

На выставке более 20 видов тропических бабочек. Сергей получает каждую неделю посылку с Филиппин, где коконы бабочек выращивают на специальных фермах. Рождение бабочки может произойти прямо у вас на глазах, так как все коконы подвешены прямо в зале на специальной конструкции.

Выставка будет работать до 11 марта. Успевайте проверить фрукты и почувствовать запах весны (температура в выставочном зале тропическая - до плюс 30 градусов).

**Мария СУХАНОВА,**
**фото Николая СТЕРНИНА**



■ Тропические бабочки едят далеко не все фрукты.



■ На посетительницу выставки Анну Белых села бабочка. К счастью!

● ВПЕЧАТЛЕНИЕ

# Быстро кошки не родятся

## На выставке поставлен рекорд

***Открытие традиционной выставки кошек в ДК нефтехимиков в прошлое воскресенье едва не началось с ЧП. Кто-то подкинул на стол кассира малюсенького котенка, только-только открывшего глаза.***

*- Ну неужели у людей совсем совести нет?* - негодовала Светлана ОСКОЛКОВА, заводчик питомника «Сильвер Кристалл». Было от чего. Весь верхний этаж Дворца культуры заполнили элитные породистые кошки – краса и гордость их хозяев. Привитые, между прочим. А тут маленькая хорошенькая черно-белая «зараза».

К счастью, хозяева для неё нашлись почти сразу. Ими стали менеджер турфирмы «Леда-Тур» Ольга ЛАЗАРЕВА с сыном Алексеем, которые пришли на выставку присмотреть породистого котенка, но не смогли пройти мимо подкидыша.

В каталоге участников 130 животных. Это рекорд: предыдущие выставки насчитывали максимум сотню животных. Со своими питомцами люди приехали из Улан-Удэ, Читы, Иркутска, Усть-Илимска, Братска. Самый дальний гость – Станислав ШВЕДОВ из Новокузнецка с британской вислоухой кошкой. Экспертом работала президент в системе МФА и её создатель Елена ШЕВЧЕНКО из Москвы.

Новичок выставки Юлия ДОЗОРОВА стоит рядом с братом Алексеем БУТЯЙКИНЫМ. Полтора года назад кошка Алексея заняла первое место в номинации «best of best».

*- Для подготовки к выставке специалисты советуют вымыть животное несколько раз, чтобы шерсть лежала как надо, подстричь коготки. Иногда дать успокоительное. Но моей Наджет это не требуется: она не агрессивна, но может пошипеть-предупредить,* - рассказывает Юлия.

Пенсионерка Нина Александровна КОТЕЛЬНИКОВА давно потеряла в толпе внучку, которая привела ее на выставку. Впрочем, бабушка и сама неравнодушна к кошкам. Дома у нее душа в душу живут персидская кошка и пушистая собачка. Даже спят вместе.

Хороший породистый котенок стоит 12 тысяч рублей и выше. Неудивительно, что для некоторых заводчиков это неплохой бизнес. Правда, не такой уж он легкий. Несмотря на поговорку «быстро только кошки родятся», для того чтобы получить половозрелую кошачью особь, надо свою котейку вырастить, выпестовать и кормить не минтаем с мясными обрезками и не «Вискасом», а как минимум отборным кошачьим кормом по 400 рублей за килограмм. Опытные заводчики для красоты шерсти своих рыжих персов не жалеют денег на креветки.

Конкурсы «Самый маленький котенок», «Плюшевая шубка», «Самый толстый хвост» меняются один за другим. Очаровательная ангорская кошечка Марфа с разноцветными глазками, купленная на шанхайке за 100 рублей, становится победительницей в номинации «Самый белый кот». Лично меня поразила роскошная шотландская вислоухая кошка с крупными темно-серыми полосами. По науке такой окрас называется черепаховый табби арлекин. Рядом с ней кошка с безупречно белым туловищем и разноцветным хвостом, как будто связанным из меланжевой пряжи.

Устроители выставки отмечают, что наметилась новая тенденция. Многие кошки и коты на выставке - кастрированные и подвергшиеся стерилизации. Это большой плюс для их хозяев, которые понимают ответственность и гуманно сохраняют питомцам здоровье и активность, не планируя заниматься разведением котят. Такие кошки участвуют в выставках на общих основаниях и так же завоевывают для своих хозяев титулы и награды.

**Оксана ТИХАЯ,**
**фото Николая СТЕРНИНА**



■ Маленькому подкидышу несказанно повезло: он почти сразу обрел хозяев в лице ученика 1-й гимназии Алексея Лазарева и его мамы Ольги.




■ По словам психологов, мужчина, который любит кошек, признает за женщиной право быть независимой.

### ИТОГИ КОНКУРСА

- В конкурсе «best of best» первое место заняла шотландская короткошерстая кошка Пурсея (владелец С.ОСКОЛКОВА).
- Второе место увез в Братск мэйн-кун.
- Третье место судьи присудили донскому сфинксу Жасмин (владелец Я.ДЮМИНА).
- Четвертое досталось персидскому коту по кличке Юджин Винд Оф Чендж (владелец С.АФАНАСЬЕВ).
- Среди юниоров и котят отличились кошечка скотиш фолд Силен (С.ОСКОЛКОВА) и курильский бобтейл из Читы.

● КАЛЕНДАРЬ

# Весь месяц будет белым

***Более трёхсот человек приняли участие в праздновании Белого месяца – нового года по буддистскому календарю – Сагаалгана.***



■ Праздник Сагаалган в разгаре.

Торжества по этому поводу прошли во Дворце культуры «Энергетик» в воскресенье, 26 февраля. Бурятский культурный центр «Туя» и Восточно-Сибирское сообщество татаро-монгольских и азиатских народов предложили гостям праздника разнообразную программу. Прежде всего собравшихся приветствовали ламы буддистского дацана. Затем на сцену Дворца вышли фольклорные и народные коллективы из села Одинск Ангарского района, гости из Усть-Орды, Осы и Бохана. Молодёжный танцевальный коллектив из Иркутска по традиции исполнил бурятский ёхор. Земляки угощали друг друга белой пищей, желали процветания и дружбы всем народам, населяющим земли Прибайкалья. Торжество в ДК закончилось праздничным застольем, играми и конкурсами. Как сообщил журналистам Игорь АНТОНОВ, глава администрации села Одинск, нынче Сагаалган собрал как никогда много друзей. На приглашение приехать в Ангарск откликнулись земляки, проживающие на границе с Монголией. Представительная делегация из села Монды привезла в наш город приветствие от местных буддистских монахов и поздравление от главы муниципалитета, граничащего с южной страной. Мероприятия, приуроченные к празднику Белого месяца, пройдут в нашем регионе до середины марта.

**Евгений КОНСТАНТИНОВ, фото автора**

● ИГРА

# Смотрите, кто ушел

***Финал «Радиоактивной лиги КВН» прошел накануне в ДК нефтехимиков. Это итоговая игра кавээновского сезона 2011-2012 гг. и последняя игра Анатолия КЮРСА как ведущего.***

Многих зрителей, пришедших на игру, эта новость поразила. «Как, Кюрс бросает КВН? Как он может? Как же мы без него?» - слышалось в зале. Анатолий, отец всея ангарского КВН, поспешил всех успокоить:

*- Я ухожу только со сцены. Вас ждет новый ведущий, а точнее, ведущая – игрок иркутской команды КВН «350» Елена ХОХОНЕНКО. А я буду руководить ангарской лигой КВН.*

Сразу отметим, что финал получился. По итогам сезона на финишную прямую вышли четыре команды: «Завод» из иркутского политеха, «Первая сборная БГУЭП», «Темп» из ИрГУПС и любимчики ангарчан – сборная АГТА «Моя любимая команда КВН». Явного фаворита перед игрой никто выявить не мог. Все команды сильные, а значит, нас ждала интрига.

Первый конкурс – приветствие - не выявил лидера. Зато после разминки и домашнего задания зал ревел! Было очевидно, что победу одержит ангарская команда. Так и случилось. После пародии на музыкальный клип известной украинской группы «The Kazaky» парни из «Моей любимой команды КВН» стали лидерами. Другим командам не удалось перешутить ангарчан.

На какие темы шутили? Про выборы, про праздники (23 февраля и 8 марта) и про студенческие будни.

Поиграть в КВН в составе ангарской лиги приезжают не только из Иркутска, но и из Шелехова, Большого Луга, Улан-Удэ. Стать чемпионом лиги почетно.

Парадокс: пользуясь большой популярностью у иногородних команд, ангарская лига КВН никак не может приобрести новую молодую команду из Ангарска. Ребята из «Моей любимой команды» играют уже давно.

В конце марта – начале апреля ангарчан ждет фестиваль КВН и начало нового сезона. Так что кавээнщики прощаются с вами ненадолго!

**Мария СУХАНОВА, фото Николая СТЕРНИНА**

***Ангарская мудрость: синяк – это болезнь, передающаяся через глупые вопросы.***

***

***Водка «Путинка» после выборов будет выпускаться крепостью 153 процента.***

**(Сборная АГТА)**



■ Сборная АГТА «Моя любимая команда КВН» с удовольствием передает эстафету в ангарской лиге КВН. К сожалению, желающих занять место на сцене мало! Ведь играть в КВН – это надо мозги иметь. Глупые шутки здесь не прокатят.

● МОДНАЯ КОЛОНКА

***Первое марта – это повод. Как вспомню минус сорок – до сих пор мороз по коже. Посему начало весны надо отметить пышно и по-девчачьи. А не устроить ли нам с подружками «пижамную вечеринку»? Нас будет четверо. Мы завалимся на огромную Аленкину кровать, будем пить французское вино с сыром, хохотать, смотреть модные журналы и придумывать себе наряды на весну!***

# Пижамная вечеринка

Аленка – вылитая Мэрилин Монро. Новый сезон, вдохновленный голливудской фотографиней, как раз для нее. Платья-бюстье, пышные плиссированные юбки, силуэт «рюмочка», подчеркнутое декольте, очки-кошки, босоножки с бантиками, аккуратные шпильки-лодочки – в ход идет самый изощренный женский арсенал, проверенный Мэрилин, а заодно и Аленой.

И хотя многие дизайнеры цитируют стиль Монро буквально, самые лучшие идеи можно почерпнуть у тех, кто отнесся к хорошо забытому старому с долей иронии - без нее ретро выглядит наигранно. Удачно похохмили, например, Дольче и Габбана: вместо банальных цветов пустили по платьям красный лук и помидоры, а серьги-канделябры сделали в виде перчика или чеснока. Представляю, сколько будет визга по поводу возвращения длинных сережек и ободков для волос – их захотят все. Украшения в этом сезоне далеки от драгоценностей, они твердо заявляют о своей принадлежности к разряду бижутерии, в них есть какой-то китч и насмешка. Не меньше шума девчонки поднимут вокруг кремово-зефирных оттенков, самыми модными из которых являются персик и мята. Не представляю женщины, которая может устоять перед нежно-бирюзовой блузкой или розовым жакетом, они так освежают, а с базовыми оттенками вроде опалового или бежевого выглядят по-королевски элегантно. То-то потешимся над страданиями Аленки, которая зареклась что-либо покупать, прежде чем найдет брюки и пальто. Впрочем, есть шикарный компромисс: пальто ведь тоже стали карамельных оттенков. Ну да, они маркие, а кто скажет, что Монро была практичной женщиной? Если же говорить о брюках, самая актуальная длина – по щиколотку, что удобно во время весенней распутицы. Единственная опасность, которую скрывают сверхженственные пятидесятые, - слащавость. Пышная юбка и бантики – это по сегодняшним меркам все-таки перебор. Розам нужны шипы: грубоватые ботильоны, кожаные браслеты, черный лак для ногтей.



Не всем по душе пятидесятые, Ольга точно фыркнет. Высокая, тощая, с геометрической стрижкой, она точно западет на двадцатые, все эти платья Н-силуэта, туфли с перепонками, бахрому, перья и жемчуг. Цветочки Ольга не носит никогда, поэтому предпочтет ломаную геометрию – затейливые перекрестки прямых линий в духе ар-деко, украшающие платья и юбки.

Марине имя родители дали, как в воду глядели: у нее зеленые глаза, все время меняющие цвет, и такой же изменчивый, как море, характер. Для русалок в моде аквастайл: синий вперемешку с зеленым и белым, серебристые ткани, переливающиеся поверхности, глянцевые отблески, волнообразные силуэты. Плиссировка, воланы, разрезы, юбка «рыбий хвост» с асимметричным подолом – все эти русалочьи хитрости наверняка помогут Марине заманить в морские пучины зазевавшегося морячка.

Что до меня, то я редко изменяю семидесятым. Правда, в новом сезоне их совсем немного, но мне хватит. Прежде всего – рисунок «турецкий огурец», пестрящий на платьях и блузках. Далее – комплект из безразмерной рубахи и свободных брюк, очень напоминающий пижаму, приличия ради пошитую как костюм. По-прежнему актуальны сумки с длинным ремешком, это радует. Мне не хотелось бы менять эту удобную модель на ретро-милашку, в которую у меня ничего не помещается. Однако имейте в виду: сумочка в духе 1950-х годов с короткими ручками вне конкуренции.

«Пижамную вечеринку» мы устраиваем каждый год, свято веря: как весну встретишь, так ее и проведешь. И совсем неважно, сколько и чего мы купим и найдем ли вообще время для праздного гуляния по магазинам. Главное, что мы находим его для себя и друг для друга!

**Наталья ЧЕРНЫХ, аналитик моды, стилист**

Жду ваших вопросов по адресу: modavopros@mail.ru

НАША ОБЛАСТЬ 1(16)

# Основные тезисы статьи В.В.Путина «Демократия и качество государства»

**Устойчивое развитие общества невозможно без дееспособного государства. А подлинная демократия - это непременное условие построения государства, нацеленного на служение интересам общества. Но общество должно быть готово к использованию демократических механизмов. В начале 90-х годов наше общество было воодушевлено переходом к близкому, казалось, народовластию. Однако введение демократических форм государства практически сразу же остановило необходимые экономические реформы, а чуть позже сами эти формы оказались оккупированы местными и центральными олигархами. В результате в 90-е годы под флагом воцарения демократии мы получили не современное государство, а огромные социальные издержки и произвол самоназначенных "элит", откровенно пренебрегавших интересами простых людей.**

По мнению В.В.Путина, с того времени общество прошло трудный процесс взросления. Сегодня наш народ совсем другой, чем в начале 2000-х годов. Люди становятся более обеспеченными, более образованными и более требовательными. Но качество нашего государства отстает от готовности гражданского общества в нем участвовать. Нам надо обновить механизмы нашей демократии.

Поэтому сегодня в Государственную думу внесен целый пакет предложений по развитию нашей политической и партийной системы. Речь идет об упрощении порядка регистрации партий; об отмене необходимости собирать подписи для участия в выборах в Государственную думу и региональные законодательные органы; о сокращении количества подписей избирателей, необходимых для регистрации в качестве кандидата на выборах президента страны; о прямых выборах глав регионов.

В.В.Путин предлагает новые механизмы участия граждан в политике и управлении:

1 Общегражданское обсуждение законопроектов, решений, программ, принимаемых на всех уровнях государственной власти. Граждане, профессиональные и общественные объединения должны иметь возможность заранее "тестировать" все государственные документы.

2 Необходимо улучшение языка правотворчества. Его надо сделать понятным для людей. Здесь необходимо обратиться за помощью к словесникам и веб-дизайнерам.

3 Развитие саморегулируемых организаций. СРО должны более активно использовать имеющиеся у них полномочия - в частности, право разрабатывать и вносить для утверждения технические регламенты и национальные стандарты в соответствующих отраслях и видах деятельности.

4 Обязательное рассмотрение в парламенте общественных инициатив, которые соберут 100 тыс. и более подписей в Интернете. Необходимо разработать порядок



официальной регистрации тех, кто хочет стать участником такой системы.

5 Интернет-демократия должна быть встроена в общий поток развития институтов прямой референдумной демократии. В каждом муниципалитете оценку народа должны получать чиновники, занимающие ключевые должности. Необходимо, чтобы граждане на городском, муниципальном уровне могли голосовать, выносить на местные референдумы или интернет-опросы свои острые проблемы, выявлять узкие места и способы их расширить.

6 Изменение работы общественных советов при органах исполнительной власти. В настоящее время их работа носит формальный или показной характер. Необходимо отказаться от ведомственного подхода к формированию таких советов - их состав должна утверждать, например, Общественная палата.

7 Развитие проекта "Электронное правительство". Официальный сайт с информацией о госзакупках уже стал мощным антикоррупционным механизмом. Но необходимо точнее нацелить проект "Электронное правительство" на нужды и запросы граждан.

Отдельно В.В.Путин останавливается на развитии местного самоуправления.

Главное направление развития - муниципалитеты должны стать финансово состоятельными и автономными. Для этого необходимо передать на уровень муниципалитетов все налоги от малого бизнеса, который сейчас работает в условиях специальных налоговых режимов.

Важно обеспечить партнерский характер взаимодействия губернаторов и мэров, региональных и городских заксобраний. Надо прекратить устанавливать с регионального уровня показатели для местного самоуправления и увязывать с ними предоставление финансовых ресурсов.

Отдельная проблема - судьба малых городов, в которых живет значительная часть наших граждан. Надо обеспечить долгосрочный, устойчивый характер доходов таких муниципалитетов, что предполагает стабильный, известный заранее размер регионального трансферта.

Что касается отношений центра и регионов, то, по словам В.В.Путина, центр должен уметь отдавать и перераспределять полномочия. И не только полномочия, но и источники финансирования местных и региональных бюджетов. Однако при этом важно не потерять управляемость страной. Нельзя "разбрасываться" государственной силой. Распределение государственных полномочий по различным уровням власти должно осуществляться по ясному критерию: функция должна исполняться на том уровне власти, где это будет сделано с наибольшей пользой для граждан России.

Важным является и тот факт, что территории РФ находятся на разном уровне социально-экономического развития и в разных социокультурных плоскостях, которые нельзя сравнивать по шкале "лучше - хуже". Образ жизни людей определяют разные традиции, обычаи, модели поведения. Стране необходим сильный, дееспособный, пользующийся уважением федеральный центр - ключевой политический стабилизатор баланса межрегиональных, межэтнических и межрелигиозных отношений.

Нам необходимо новое государственное сознание, в центре которого - создание в России лучших, наиболее конкурентоспособных условий для жизни, творчества и предпринимательства. Для создания таких условий важно сконцентрироваться на следующих основных приоритетах:

1 Разорвать связку "власть - собственность". Должны быть четко установлены границы государства, пределы его вмешательства в экономическую жизнь.

2 Широкое внедрение лучших практик работы госинститутов стран-лидеров. Критерий заимствования - доказанная эффективность, которая будет выражаться для каждого гражданина России в комфорте и удобстве получения госуслуг, в снижении финансовых и временных затрат.

3 Развитие конкуренции государственных администраторов - губернаторов, мэров, функционеров - на всех уровнях и во всех случаях, когда это целесообразно.

4 Переход к стандартам госуслуг нового поколения - основанным не на позиции исполнителя, а на позиции потребителя этих услуг - фирмы, которая проводит груз через таможню, гражданина, который получает справку, автовладельца, оформляющего ДТП.

5 Дисквалификация чиновников за несоблюдение стандартов оказания госуслуг населению и предпринимателям. Плохо работающий чиновник должен быть не просто уволен, а на несколько лет лишен права быть государственным или муниципальным служащим.

6 Дальнейшее развитие института омбудсменов - уполномоченных по защите прав. Мы будем идти по пути специализации и профессионализации этого института. Институт уполномоченных по защите прав предпринимателей должен появиться в каждом субъекте федерации.

Отдельно В.В.Путин осветил проблему коррупции и отметил, что есть исторический соблазн победить ее путем репрессий. Однако проблема принципиально глубже. Это проблема прозрачности и подконтрольности обществу институтов государства и проблема мотивации чиновников - людей на службе у государства. Для победы над системной коррупцией нужно разделить не только власть и собственность, но исполнительную власть и контроль за ней. Политическую ответственность за борьбу с коррупцией должны совместно нести и власть, и оппозиция. Борьба с коррупцией должна стать подлинно общенациональным делом.

Необходимы реальные, системные решения. Внедрить новые принципы в кадровой политике - в системе отбора чиновников, их ротации и вознаграждения. В итоге мы должны добиться, чтобы репутационные, финансовые, материальные и другие риски делали коррупцию невыгодной. Необходимо выделить коррупционно опасные должности - как в аппарате исполнительной власти, так и в менеджменте госкорпораций; занимающий их чиновник должен получать высокую зарплату, но соглашаться на абсолютную прозрачность, включая расходы и крупные приобретения семьи. Мы справились с олигархией, справимся и с коррупцией.

Главной проблемой судебной системы является ярко выраженный обвинительный, карательный уклон. Для ее решения В.В.Путин предлагает конкретные шаги:

1 Сделать правосудие доступным для граждан. В том числе - ввести практику административного судопроизводства не только для бизнеса, но и для специального рассмотрения споров граждан с чиновниками. Дух и смысл практики административного судопроизводства исходят из того, что гражданин уязвимее чиновника, с которым он спорит, и потому практика административного судопроизводства изначально ориентирована на защиту прав граждан.

2 Общественные объединения получат право подавать судебные иски в защиту интересов своих участников. Это даст возможность гражданину отстаивать свои права, например спорить с губернатором не в одиночку, а от лица крупной общественной организации. Мы расширим сферу применения коллективных исков, которые могут предъявлять граждане.

3 Создание единой, открытой, доступной базы всех судебных решений в системе судов общей юрисдикции. Надо подумать о возможности интернет-трансляции судебных заседаний и публикации стенографических отчетов о них. Сразу будет видно, какие решения принимают по аналогичным делам, но с разным составом участников.

4 Необходимо возрождение "судебной" журналистики, что позволит шире и глубже обсуждать правовые проблемы общества, повышать уровень правосознания граждан.

Полный текст опубликован 6 февраля 2012 года в газете "КоммерсантЪ".

## Комментарии

**Борис Алексеев, председатель комитета по законодательству о госстроительстве и местном самоуправлении Законодательного собрания Иркутской области:**

- Я полностью согласен с Владимиром Путиным, который в своей статье говорит о том, что регионам и муниципалитетам необходимо передать больше полномочий. Главное, чтобы при реализации каких-либо нововведений люди почувствовали, что жизнь улучшается. Хорошим начинанием должна стать передача части налогов и других финансовых ресурсов на уровень муниципалитетов. При этом важно, чтобы трансферты получали не те, кто стоит ближе к власти. Деньги должны распределяться справедливо. Особое внимание должно уделяться развитию малых городов.

Эти посылы Путина в какой-то мере уже исполняются в Иркутской области. Например, в прошлом году мы успешно реализовали проект "Народный бюджет", который позволил решить некоторые довольно острые проблемы местного уровня во всех городах, селах, деревнях. Планируется, что проект продолжится и в 2012 году. Кроме того, с этого года муниципалитетам переходит часть денег регионального дорожного фонда, которые направят на ремонт и строительство дорог, благоустройство дворовых территорий.

В своей статье Владимир Путин поднял еще одну важную тему - необходимость обновления института демократии в России. К таким реформам необходимо относиться с осторожностью, чтобы демократия не превратилась в анархию. Взаимодействие власти и народа должно осуществляться не через митинги и демонстрации, а путем конструктивного диалога. В Иркутской области граждане имеют право выступать с правотворческой инициативой, выносить на всеобщее обсуждение свои конкретные предложения, касающиеся развития региона, областного законодательства.

**Андрей Лабыгин, председатель думы г. Иркутска:**

- Муниципальная власть находится ближе всех к народу, она призвана решать самые насущные проблемы граждан. Важный раздел статьи посвящен повышению роли местного самоуправления. Муниципалитеты должны получить финансовую самостоятельность, для этого они должны иметь собственные источники доходов. Уже известно, что законопроект о передаче муниципалитетам налогов от малого бизнеса будут внесены в Госдуму РФ в весеннюю сессию. Законопроект даст финансовую самостоятельность и автономность муниципалитетам, а это в свою очередь позволит местной власти эффективно решать проблемы и развивать территории.

Доходная часть складывается из налоговых и неналоговых поступлений. Более значимы для бюджета налоговые поступления - в общей системе доходов они занимают больше 60%. Иркутск - город малого и среднего предпринимательства, поэтому такое решение для нашего города будет иметь важное значение. Кроме того, это позволит в большей степени уделить внимание бизнес-сообществу, усилить его социальную активность и ответственность.

Предусмотрены и новые механизмы участия общества, возможности его влияния на власть. А предложение о том, чтобы в парламенте рассматривались общественные инициативы, собравшие во Всемирной паутине 100 тысяч подписей, на мой взгляд, будет способствовать дальнейшей демократизации общества.

# Основные тезисы статьи В.В.Путина «Быть сильными: гарантии национальной безопасности для России»

**Идущие в мире процессы глобальной трансформации таят в себе риски самого разного характера. В условиях мировых экономических и прочих потрясений всегда есть соблазн решить свои проблемы за чужой счет, путем силового давления. Таких даже гипотетических возможностей в отношении России быть не должно. Поэтому мы ни при каких условиях не откажемся от потенциала стратегического сдерживания и будем его укреплять. Именно он помог нам сохранить государственный суверенитет в сложнейший период 90-х годов. В России приняты и реализуются беспрецедентные программы развития Вооруженных сил и модернизации оборонно-промышленного комплекса. В общей сложности в предстоящее десятилетие на эти цели выделяется порядка 23 трлн руб. Речь не идет о милитаризации российского бюджета. По сути, средства, которые мы выделяем, это "плата по счетам" за те годы, когда армия и флот хронически недофинансировались.**

На наших глазах вспыхивают все новые региональные и локальные войны. Возникают зоны нестабильности и искусственно подогреваемого, управляемого хаоса. Причем прослеживаются целенаправленные попытки спровоцировать такие конфликты в непосредственной близости от границ России и наших союзников. Перед нашей страной стоит задача развития военного потенциала в рамках стратегии сдерживания и на уровне оборонной достаточности. Это необходимое условие для того, чтобы Россия чувствовала себя в безопасности, а аргументы нашей страны воспринимались партнерами в различных международных форматах. Важнейшим приоритетом государственной политики России на перспективу останутся вопросы обеспечения динамичного развития Вооруженных сил, атомной и космической промышленности, ОПК, военного образования, фундаментальной военной науки и прикладных исследовательских программ.

Опыт всех предыдущих лет доказывал, что потенциал развития прежней военной структуры, доставшейся нам от СССР, полностью исчерпан. Выход был только один: строить новую армию - мобильную, находящуюся в состоянии постоянной боевой готовности. Сделано уже многое:

1 В нашей армии не осталось частей сокращенного состава. В сухопутных войсках развернуто более 100 общевойсковых и специальных бригад. Это полноценные боевые соединения, укомплектованные кадрами и техникой.

2 Российская армия избавляется от всех несвойственных ей, вспомогательных функций - хозяйственных, бытовых и прочих. Отрыв от боевой учебы сведен к минимуму. Солдаты и офицеры должны заниматься интенсивной боевой подготовкой и учебой.

3 Идет серьезная реформа военного образования. Формируется 10 крупных научно-учебных центров. Все эти учреждения встроены в жесткую вертикаль и в зависимости от прохождения службы дают офицерам возможность постоянно повышать свой профессиональный уровень. Мы должны восстановить потерянные компетенции военных институтов, интегрировать их с развивающейся системой военного образования.

4 Органы управления в Вооруженных силах сокращены в два раза. Сформированы четыре укрупненных военных округа: Западный, Южный, Центральный и Восточный. Им в управление переданы силы ВВС, ПВО и флота. По сути, речь идет об оперативно-стратегических командованиях.

5 С 1 декабря 2011 года на боевое дежурство в России заступил новый род войск - Воздушно-космической обороны.

6 В Военно-воздушных силах создано семь крупных авиационных баз с мощной инфраструктурой. Модернизируется аэродромная сеть. За последние четыре года - впервые за 20 лет - капитально отремонтировано 28 аэродромов. В текущем году планируются работы еще на 12 военных аэродромах.

7 Усилены возможности системы предупреждения о ракетном нападении. Уже введены в строй станции слежения в Ленинградской и Калининградской областях, в Армавире, начаты испытания аналогичного объекта в Иркутске. Все бригады воздушно-космической обороны оснащены современным комплексом средств автоматизации "Универсал-1С". Развернута полная космическая группировка системы ГЛОНАСС.

8 Обеспечена надежная устойчивость и достаточность наземной, морской и воздушной составляющей Стратегических ядерных сил России. Доля современных ракетных комплексов наземного базирования за последние четыре года уже возросла с 13% до 25%. Будет продолжено переоснащение еще 10 ракетных полков стратегическими комплексами "Тополь-М" и "Ярс". В Дальней авиации полностью сохранен парк стратегических ракетоносцев Ту-160 и Ту-95МС, идут работы по их модернизации. На дежурство заступают подводные стратегические ракетоносцы нового проекта "Борей".

9 Наш флот возобновил свое присутствие в стратегических районах Мирового океана, в том числе в Средиземном море.

Приоритеты на предстоящее десятилетие - это ядерные силы, воздушно-космическая оборона, системы связи, разведки и управления, радиоэлектронной борьбы, беспилотники и роботизированные ударные комплексы, современная транспортная авиация, системы индивидуальной защиты бойца на поле боя, высокоточное оружие и средства борьбы с ним. Время требует решительных шагов по укреплению единой системы воздушно-космической обороны страны. К этим действиям нас подталкивает политика США и НАТО в вопросе развертывания ПРО.

Еще одна задача - возрождение в полном смысле океанского военно-морского флота, прежде всего на Севере и Дальнем Востоке. Активность, которую начали ведущие военные державы мира вокруг Арктики, ставит перед Россией задачу обеспечения наших интересов в этом регионе.

В предстоящее десятилетие в войска поступит более 400 современных межконтинентальных баллистических ракет наземного и морского базирования, 8 ракетных подводных крейсеров стратегического назначения, около 20 многоцелевых подводных лодок, более 50 боевых надводных кораблей, около 100 космических аппаратов военного назначения, более 600 современных самолетов, включая истребители пятого поколения, свыше тысячи вертолетов, 28 полковых комплектов зенитных ракетных систем С-400, 38 дивизионных комплектов зенитно-ракетных комплексов "Витязь", 10 бригадных комплектов ракетного комплекса "Искандер-М", свыше 2300 современных танков, около 2 тыс. самоходных артиллерийских комплексов и орудий, а также более 17 тыс. единиц военной автомобильной техники.

Однако современная армия - это прежде всего люди: грамотные, подготовленные, способные применять самые передовые системы вооружения. Индивидуальные требования к каждому офицеру и солдату существенно возрастают. Военнослужащие должны иметь полный пакет социальных гарантий, адекватный их огромной ответственности. Это услуги здравоохранения, система санаторно-курортного лечения, страховка, достойная пенсия и возможность трудоустройства после увольнения. И конечно, денежное довольствие на уровне, а то и выше той зарплаты, которую получают квалифицированные специалисты и управленцы в ведущих отраслях экономики. С 1 января 2012 года денежное довольствие военнослужащих выросло практически в три раза. Это создает дополнительную мотивацию к военной службе. Повышено денежное довольствие в системе МВД. А с 1 января 2013 года зарплаты существенно вырастут и во всех остальных силовых, правоохранительных структурах и спецслужбах. Пенсии всех военных пенсионеров, независимо от их ведомственной принадлежности, повышены с 1 января сразу в 1,6 раза. Будет введен специальный образовательный сертификат, который позволит военнослужащему после увольнения получить образование или пройти переподготовку в любом учебном заведении страны.

Отдельная проблема - жилье. Долгие годы она вообще практически не решалась. С 2000 года существенно увеличили объемы предоставления жилья - вышли на уровень в среднем до 25 тыс. квартир в год. За 2008-2011 годы только для военнослужащих Минобороны приобретено и построено уже порядка 140 тыс. квартир для постоянного проживания и 46 тыс. служебных квартир. Средства выделялись даже в условиях кризиса. В 2012-2013 годах необходимо полностью обеспечить военнослужащих постоянным жильем. Таким образом, "вечный" квартирный вопрос военнослужащих будет решен. До конца года в полном объеме обеспечим квартирами тех военнослужащих, которые в 90-е годы были уволены без жилья и состоят в муниципальных очередях.

Еще один важнейший вопрос - судьба военных городков и тысяч людей, которые в них живут. Жилые дома, детские сады, объекты ЖКХ Минобороны должны передаваться муниципалитетам в отремонтированном состоянии, пригодными к эксплуатации и вместе с финансовыми ресурсами на текущее содержание.

Серьезные изменения предстоят в системе комплектования Вооруженных сил. Сейчас в армии по контракту служит 220 тыс. офицеров и 186 тыс. солдат и сержантов. Планируется, что в течение ближайших пяти лет ежегодно будет набираться еще по 50 тыс. контрактников, которые станут назначаться на должности сержантов, старшин, а также специалистов, работающих с боевой техникой. Планируется, что уже к 2017 году - при общей штатной численности Вооруженных сил в один миллион человек - 700 тыс. будут составлять профессионалы: офицеры, курсанты военных вузов, сержанты и солдаты-контрактники. А к 2020 году число служащих по призыву сократится до 145 тыс.

Необходимо значительно повысить престиж срочной службы. На деле превратить ее из повинности в привилегию. Речь идет о дополнительных правах при поступлении в лучшие университеты для тех, кто отслужил; для отслуживших выпускников вузов - о бюджетных грантах на обучение в лучших отечественных и зарубежных бизнес-школах, о преференциях при приеме на государственную гражданскую службу, при включении в управленческие резервы. Армия должна вернуть себе традиционную роль важнейшего социального лифта.

В.В.Путин высказывает убеждение, что никакая "точечная" закупка военной техники и оборудования не заменит нам производства собственных видов вооружений, а может служить лишь основой для получения технологий и знаний. Необходимо пересмотреть принципы планирования, реализации государственной программы вооружений. Принято решение размещать гособоронзаказ не на один год, а сразу на 3-5, даже 7 лет. Будет создан единый орган, отвечающий за размещение и контроль исполнения оборонных контрактов.

В.В.Путин не согласен с теми, кто говорит, что возрождение оборонно-промышленного комплекса - это ярмо для экономики, непосильная ноша. Ресурсы, вложенные в обновление ОПК, в перевооружение армии должны служить мотором для модернизации всей экономики. Обновление ОПК станет локомотивом, который потянет за собой развитие самых разных отраслей: металлургии, машиностроения, химической, радиоэлектронной промышленности, всего спектра информационных технологий и телекоммуникаций. В то же время надо решительно пресекать коррупцию в военной промышленности и Вооруженных силах, неуклонно следуя принципу неотвратимости наказания. Коррупция в сфере национальной безопасности - это, по сути, государственная измена.

На повестке дня также стоит модернизация предприятий, доставшихся нам в наследство от СССР. Следует провести оптимизацию всего производственного процесса, позволяющую использовать передовые технологии. Кроме того, надо провести ревизию мобилизационных потребностей страны. Существующая система во многом архаична. Сегодня не требуются мощности, способные только штамповать старое оружие и боеприпасы. Основу оборонно-промышленного комплекса и мобилизационного резерва должны составлять современные технологичные производства, готовые выпускать конкурентную, высококачественную продукцию.

## Комментарии

**Владимир Кобзарь, председатель совета Иркутской областной общественной организации ветеранов Афганистана и участников боевых действий, полковник запаса:**

- Статья Владимира Путина "Быть сильными: гарантии национальной безопасности для России" - это стройная теория, которая необходима для военного дела. В ней уделено достойное внимание обороноспособности нашей страны. В статье правильно говорится о периоде 90-х годов, когда боевая подготовка была практически свернута. Офицеры месяцами не получали денежного довольствия, и военнослужащие увольнялись десятками тысяч. Оборонные предприятия простаивали, погружались в долги и теряли ценнейших специалистов. Сейчас все изменилось в лучшую сторону, в том числе и в укреплении благосостояния военных. Поэтому к статье Путина и мыслям, которые он выражает, я отношусь положительно. Если двумя словами охарактеризовать мое отношение к статье - она позволит не только правильно выстроить теорию военного дела, но и применить ее на практике.

**Александр Вепрев, генеральный директор Иркутского авиационного завода, депутат Законодательного собрания:**

- Владимир Путин уделяет большое внимание развитию оборонно-промышленного комплекса - как одного из основных направлений обеспечения безопасности страны. Автор прямо говорит о накопившихся проблемах. Фактически отечественные оборонные предприятия за последние 30 лет пропустили несколько этапов модернизации. Поэтому необходимо в кратчайшие сроки решить целый комплекс взаимосвязанных задач. Это формирование научно-технического задела, разработка и освоение технологий для развития производства по выпуску конкурентоспособной продукции; к тому же необходимо обеспечить кратное увеличение поставок техники, отвечающей всем требованиям времени.

В целях ритмичной работы предприятий ОПК по гособоронзаказу необходимо его тщательное планирование не на один год, а на 3-5 и даже на 7 лет вперед. И что особенно важно, закупочная цена должна быть справедливой и достаточной не только для окупаемости предприятий, но и для вложений в их развитие и модернизацию. Для достижения этих целей до 2020 года государство готово выделить колоссальные средства. Но вместе с тем к предприятиям ОПК будут предъявляются жесткие требования по обеспечению технологического лидерства в области производства вооружений. И это правильно. Обновление ОПК, по мнению премьер-министра, должно стать локомотивом в развитии других отраслей экономики.

О том, что это не просто оптимистичные планы, иркутские авиастроители уже поняли, приступив к работе по изготовлению для ВВС России учебно-боевых самолетов Як-130. Подписанный в конце 2011 года контракт с Министерством обороны РФ носит не только важный экономический, но и исторический характер - перерыв в поставках иркутских самолетов для отечественного Военно-воздушного флота составил 20 лет.

По-моему, статья Владимира Путина носит реальный стратегический характер. Вместе с предложениями, направленными на развитие оборонно-промышленного комплекса, в ней рассмотрены и перспективы решения наболевших вопросов армии.

● СПЕЦИАЛЬНЫЙ РЕПОРТАЖ


1.


2.

# Коньки на гвоздь

## Или где в Ангарске покататься

***Мороз этой зимой москвичи восприняли как старт: все встали на коньки. Катки залили в скверах, на пешеходных дорожках, на площадях, почти в каждом дворе. У нас же в Сибири морозы стоят каждую зиму. Однако массово на коньках никто не катается. Почему? Наши корреспонденты сняли коньки с гвоздей и поехали искать лед.***

Как сообщила нашей газете Светлана БАЖАНОВА, главный специалист отдела по молодежной политике, спорту и культуре городской администрации, на данный момент в городе восемь действующих кортов: в 8, 12, 15, 10, 6а микрорайонах, 76, 82, 88 кварталах. При поддержке города были восстановлены хоккейные коробки в Юго-Восточном и Цемпоселке. Корт, который отстояли жители в 73 квартале, передали на баланс СДЮСШОР «Сибиряк». Валентина ЗВАРЫЧ, директор «Сибиряка», рассказала, что при помощи центра технической безопасности «Викинг», чей офис находится рядом с кортом, они залили корт, подключили освещение, и теперь там может кататься любой желающий. Правда, когда мы пришли на корт – вечером в понедельник, там не было ни души, а лед был заметен снегом. Однако справедливости ради скажем, что следы от лезвий коньков по снегу возле корта есть. А значит, в выходные здесь катались. Точно так же мы не застали никого на корте в 6а микрорайоне ***(фото №1)***. Может, тоже неудачное время выбрали.

Зато каждый вечер можно застать юных хоккеистов на корте в 82 квартале ***(фото №2)***. А все потому, что там работает 43-летний тренер Олег МОРОЗ. Он уже 15 лет на общественных началах занимается с ребятней. Сам мальчишкой занимался на этом корте у основателя детского клуба «Зенит» Геннадия РОЩИХИНА. Клуб расположен в подвале дома №5 82 квартала.

*- Мы сами заливаем каждый год лед - протягиваем шланг из подвала дома №21,* - говорит Олег Петрович. – *Каждая тренировка у нас начинается с расчистки льда от снега. Так как тренировки проходят по вечерам, то днем на льду катаются все.*

В клубе «Зенит» занимается более 100 человек разных возрастов: от первоклашек до взрослых мужчин. Каждую зиму проходит турнир «Золотая шайба», а летом – футбольный «Кожаный мяч». В этих турнирах участвуют клубы при кортах в 8, 12, 10, 15, 6а микрорайонах и 76, 88 кварталах.

Корт в Цемпоселке торжественно открыли в конце прошлого года ***(фото №3)***. За месяц там уже создалась хоккейная команда. 35-летний Станислав ЧЕРНЫШЕВ пошел на тренерскую работу, потому что сам любит кататься на коньках и 12-летнего сына учит играть в хоккей. А работает Станислав Александрович в МЧС.

*- Мы занимаемся с 15.00 до 19.00. А до трех дня и после семи вечера там катаются все желающие. Что ещё делать в поселке по вечерам?* – спрашивает нас Станислав Александрович.

Действительно, нечего. И очень рады, что удалось восстановить два корта в отдаленных микрорайонах города.

В 211 квартале корт есть – льда нет ***(фото №4)***. Зато местные парнишки – экстремалы договорились с ЖЭКом по его очистке от снега, настроили горок и катаются на...великах.

*- Если честно, этот корт давно стоит бесхозный. Мы не можем найти тренера, который бы там работал с детьми,* - говорит Светлана Николаевна Бажанова. – *Однако по большому счету корт в том районе и не особо нужен. Ведь там недалеко каток спортшколы «Ермак».*

По словам Геннадия СТАРЫГИНА, директора ДЮСШОР «Ермак», каток для массового катания работает с ноября по март. Есть прокат коньков. Однако, когда там тренируются спортсмены-конькобежцы школы, катания прекращаются. А вот хоккейная коробка рядом с катком не залита.

*- Старый ЗИЛ, при помощи которого мы заливаем площадку для массового катания, не проезжает в ворота корта. А ломать ограждения вокруг корта не хочется,* - говорит Геннадий Григорьевич.

На малой арене «Ермака» есть крытый ледовый каток. Там нужно подстраиваться под расписание и покупать входной билет за сто рублей. Прокат коньков оплачивается отдельно.

На стадионе «Ангара» тоже есть массовый каток.

*- Этот каток у нас единственное место для тренировок наших спортсменов-конькобежцев. Поэтому массовые покатушки проводятся только по выходным,* - объясняет Надежда СИЗЫХ, директор ДЮСШОР «Ангара».

Наша проверка показала: в Ангарске хоть и длится зима подольше, чем в столице, желающих заливать катки и заниматься на них с детворой нет. Почему? Ответ простой: с детьми да за маленькую зарплату (около 8 тысяч рублей) может работать не каждый. Только тот, которому не все равно. Например, Ивану КУЗОВКОВУ. Он уже 20 лет тренирует мальчишек на хоккейном корте в 76 квартале. А лет ему, не поверите, что в таком возрасте можно еще работать, 85! Иван Михайлович живет по принципу «кто, если не я?» В прошлом году шестерым предложил сменить его на тренерском посту. Отказываются: ответственности и работы много, а денег мало.

*- Дети тоже не особо хотят заниматься,* - констатирует Иван Кузовков. – *Раньше пацанам интересно было, за клюшку дрались. А сейчас у них все есть, но нет главного – интереса.*

Так же, как и везде, корт в 76 квартале чистят те, кто на нем занимается. Воду для заливки берут из подвала ближайшего дома.

**Мария СУХАНОВА, фото автора и Николая СТЕРНИНА**


3.


4.

ТВ НЕДЕЛЯ
с 5 по 11 марта
2012 года

Перевозка пассажиров по заказу
БВК 789
"Байкальское"
611-007, 61-49-09
8-950-0-523-397
Требуются диспетчеры, водители
реклама

ЛЕНИНГРАД служба заказа
65-00-65
Требуются водители с личными а/м.
БВК 730
реклама

ТАКСИ "Леопард"
53-8888
БВК 748
МТС 8-914-871-88-86
Мегафон 8-924-635-00-37
Билайн 8-964-81-555-88
6-я поездка – минус 60 руб.
Минималка - 70 руб.
Требуются диспетчеры
451 реклама

Авана Еврохимчистка
всех видов одежды, аквачистка, сухая чистка, тонирование, покраска джинсов, х/б изделий и кожаных изделий.
СКИДКИ пенсионерам и участникам ВОВ
Коврочистка
Еврохимчистка ковров, паласов, мягкой мебели, жалюзи.
Выезд на дом и в офис, доставка.
65-17-17
22 мрн, роддом,
пон.-суб. с 10.00 до 20.00,
воскресенье, празд. с 10.00 до 14.00.
652 реклама

ШАНСОН
АВТО ТВОЕГО ГОРОДА
61-7777
БВК 766, 722
8-964-280-22-08
Доступные цены.
Достойный таксопарк.
Выгодные цены на межгород.
Пенсионерам скидка 10%.
Мы всегда рады вам!!!
Тел. для глухонемых (sms): 8-952-615-00-76
689 Реклама
Реклама 96

14 лет Охранно-правовое предприятие
«СТАРКОМ-БРИЗ»
оказывает все виды охранных услуг.
БЕСПЛАТНО устанавливаем прибор охранной сигнализации для юридических лиц.
Для физических лиц - СКИДКИ на монтаж.
Ждем вас по адресу: г. Ангарск, ул. Файзулина, 22. Тел. 535-404.
243 реклама

Такси Гепард
55555-8
БВК 758
МТС 8 914 000 8881
Мегафон 8 924 635 0036
Билайн 8 964 80 555 88
6 поездка - минус 60 руб.
Требуются водители с личными а/м.
625 реклама

ВЫЗЫВАЙ
АЛЛО ТАКСИ
И ВЫИГРЫВАЙ ПРИЗЫ!
525-525
БВК - 615
Требуются водители с л/а и без
684 реклама

С Плюс Стоматология
Работаем с 8 до 16 часов
Рабочие тел.:
8-902-568-25-18, 63-25-18
Реклама 271
МЫ ПЕРЕЕХАЛИ!
НАШ НОВЫЙ АДРЕС:
САНГОРОДОК, М/С 36
(от вахты направо, терапевтический корпус, 3 этаж, стоматологическое отделение)
Для ветеранов и тружеников тыла протезирование бесплатно, подготовка к протезированию со скидкой
Врачи- ортопеды (протезисты):
СЫСОЕВ М.В., тел. 8-904-14-24-934
МЕЛЬНИЧЕНКО Л.Л., тел. 8-950-127-99-17
ШАВАЙЛО С.А., тел.8-950-115 -24-20
Врач-терапевт (лечебник)
Хромова Т.Е., тел. 8-914-87-32-141
БЕСПРОЦЕНТНЫЙ КРЕДИТ НА ПРОТЕЗИРОВАНИЕ.

Перевозка пассажиров по заказу
"БЕРКУТ"
Бесплатная линия от "БАЙКАЛВЕСТКОМ"
709
ТРЕБУЮТСЯ ВОДИТЕЛИ
53-7777
реклама

Адрес:
92 кв-л, д.10
(остановка трамвая № 5, 6 «Радуга»).
КАЧЕСТВО ПРОДУКТОВ, НАПИТКОВ ГАРАНТИРОВАНО.
Магазин "Осень"
ДОСТАВКА ПРОДУКТОВ НА ДОМ КРУГЛОСУТОЧНО.
259 реклама
530-112.
ОГРН 1063801039004

# ПОНЕДЕЛЬНИК, 5 марта

## Первый канал

6.00, 10.00, 13.00, 16.00 - Новости.
6.15 - Телеканал «Доброе утро».
10.05 - Контрольная закупка.
10.40 - Женский журнал.
10.50 - Жить здорово!
11.50 - «Право на защиту».
13.15 - Модный приговор.
14.15 - Понять. Простить.
15.00 - Другие новости.
15.20 - «Хочу знать» с Михаилом Ширвиндтом.
16.15 - Х/ф **«Москва слезам не верит».**
19.00 - Вечерние новости с субтитрами.
19.50 - Давай поженимся!
20.55 - «Пусть говорят» с Андреем Малаховым.
22.00 - Время.
22.30 - Т/с **«Папаши».**
23.30 - «Первый класс» с Иваном Охлобыстиным.
00.35 - «Познер».
01.35 - Ночные новости.
01.55 - Т/с **«Городские пижоны». «Белый воротничок».**

## Россия 1

6.00 - Выборы-2012.
8.00 - Утро России.
10.05 - «С новым домом!»
11.00 - «О самом главном».
12.00, 15.00, 17.00, 21.00 - Вести.
12.30, 15.30, 17.30, 21.30 - Местное время. Вести-Москва.
12.50 - «Кулагин и партнеры».
14.00 - Т/с **«Тайны следствия».**
15.50 - Вести. Дежурная часть.
16.05 - Т/с **«Ефросинья. Продолжение».**
17.50 - Т/с **«Кровинушка».**
18.55 - Т/с **«Хозяйка моей судьбы».**
19.55 - «Прямой эфир».
21.50 - Спокойной ночи, малыши!
22.00 - Т/с **«Защитница».**
00.50 - «Дежурный по стране». Михаил Жванецкий.
01.50 - Вести +.
02.10 - «Профилактика».

## ЧП НТА

8.00, 15.00 - «ОБЪЕКТИВ». События недели.
8.15, 15.15 - «Прогноз погоды».
8.17, 15.17, 20.48 - Женская лига.
8.25 - «Покемоны: галактические битвы». М/с.
9.00 - «Рога и копыта. Возвращение».
9.30 - «Отцы-одиночки». Док. фильм.
10.30, 11.00, 20.00 - «Универ». Ситком.
11.40, 12.10 - «Губка Боб Квадратные штаны». М/с.
12.40, 13.00 - «Приключения Джимми Нейтрона, мальчика-гения».
13.30 - «Бен 10: инопланетная сила». М/с.
14.00 - **«Барвиха».** Молодежная драма.
15.30 - «ДОМ-2. Lite».
16.15 - **«Побег из Шоушенка».** Боевик.
19.00, 21.00 - «Интерны». Ситком.
19.30 - **«Реальные пацаны».** Комедия.
20.30 - «ОБЪЕКТИВ».
20.45 - Простой совет - «Полезная информация для мам и пап».
21.30 - **«Реальные пацаны».** Комедия.
22.00 - Комедия **«Любовь в большом городе».**
00.00 - «ДОМ-2. Город любви».
01.00 - «ДОМ-2. После заката».
01.30 - «Секс с Анфисой Чеховой».

## РЕН-ТВ - АКТИС

6.00 - «Тасманский дьявол». Мультсериал.
7.00, 8.00, 13.30 - «Местное время». Итоги недели. Метеоновости. «Астрогид».
7.30 - Музыкальный канал.
8.30 - «Чистая работа».
9.30 - «Час суда с Павлом Астаховым».
10.30 - «Новости 24».
11.00 - Мэл Гибсон, Роберт Дауни-младший в комедии **«Эйр Америка».**
13.00, 20.00, 23.00 - «Экстренный вызов».
14.00 - «Званый ужин».
15.00 - «Не ври мне!»
16.00 - «Семейные драмы».
17.00 - «Следаки».
18.00 - **«По закону».** Сериал.
18.30, 20.30 - «Местное время». Метеоновости. «Астрогид».
19.00 - «Любовь... и другие напасти». «Тюремные романы».
21.00 - «Родина хрена». Концерт Михаила Задорнова.
23.30 - «Новости 24». Итоговый выпуск.
00.00 - Прикл.фильм **«Гвардейцы короля».**
01.50 - **«Смерть шпионам».** Сериал.

## Культура

8.00 - Евроньюс.
11.00 - «Наблюдатель».
12.15 - Т/с **«Перри Мэйсон».**
13.05 - Линия жизни.
14.00 - Д/ф «Властелины кольца. История создания синхрофазотрона».
14.30 - Д/с «Красота книг».
15.00 - Х/ф **«Немые свидетели». «Умирающий лебедь».**
16.20 - Д/ф «Монастырь Рила».
16.40, 20.30, 00.30 - Новости культуры .
16.50 - Мультфильмы.
17.20 - Д/с «Дневник большой кошки».
18.10 - Театральная летопись.
19.05 - «Золотой век русского романса».
19.45 - Д/ф «Светящийся след».
20.45 - Главная роль.
21.05 - Сати. Нескучная классика...
21.45 - «Больше, чем любовь».
22.25 - Academia.
23.15 - «Тем временем» с Александром Архангельским.
00.00 - Д/с «Бабий век».
00.50 - Д/ф «Катрин Денев».
01.45 - «Свингл Сингерс». Концерт.

## НТВ

6.55 - НТВ утром.
9.30 - Т/с **«Морские дьяволы-4».**
10.30, 16.30, 19.30 - Обзор. Чрезвычайное происшествие.
11.00, 14.00, 17.00, 20.00 - Сегодня.
11.10 - Внимание, розыск!
11.45 - «До суда».
12.50 - Суд присяжных.
14.25 - Т/с **«Супруги».**
17.25 - «Прокурорская проверка».
18.40 - «Говорим и показываем» с Леонидом Закошанским.
20.30 - Т/с **«Лесник».**
22.25 - Т/с **«Ментовские войны-5».**
00.15 - Сегодня. Итоги.
00.35 - Честный понедельник.
01.25 - «Школа злословия».

## Домашний

6.30 - «Необыкновенные судьбы». Документальный цикл.
7.00 - «Джейми: В поисках вкуса». «Джейми Оливер в Венеции». 2-я часть.
7.30 - Т/с **«Моя прекрасная няня».**
8.00 - Т/с **«Татьянин день».**
10.00 - Х/ф **«Есения».**
12.35 - Х/ф **«Мой осенний блюз».**
14.45 - Вкусы мира.
15.00 - Д/с «Быть с ним».
16.00 - Х/ф **«Женщина, не склонная к авантюрам».**
18.00 - Т/с **«Не родись красивой».**
19.00 - Т/с **«Хиромант. Линии судеб».**
22.00, 23.00 - «Одна за всех».
22.30 - Д/с «Бывшие».
23.30 - Х/ф **«Анкор, ещё анкор!»**
01.15 - Т/с **«Грязные мокрые деньги».**

## СТС

7.00 - М/с «Клуб Винкс - школа волшебниц».
8.00 - М/с «Соник Икс».
8.30 - М/с «Скуби и Скрэппи».
9.00 - «Даёшь молодёжь!»
9.30 - Т/с **«Светофор».**
10.00, 12.30, 17.35, 00.05, 01.00 - «6 кадров».
10.30 - Т/с **«Детка».**
11.30 - Д/с «История российского шоу-бизнеса».
13.30 - М/с «Скуби Ду, где ты?»
14.00 - М/с «Аладдин».
14.30 - М/с «Тутенштейн».
15.00 - Т/с **«Детка».**
16.00 - Х/ф **«М+Ж».**
18.00 - Т/с **«Восьмидесятые».**
18.30 - Галилео.
19.30, 20.00 - Т/с **«Воронины».**
20.30 - Т/с **«Восьмидесятые».**
21.00 - Т/с **«Детка».**
22.00 - Х/ф **«Любовь-морковь».**
01.30 - «Кино в деталях» с Фёдором Бондарчуком.

## Россия 2

9.00 - Хоккей. НХЛ. «Вашингтон Кэпиталз» - «Филадельфия Флайерз». Прямая трансляция.
11.30 - «В мире животных» с Николаем Дроздовым.
12.00, 14.00, 17.00, 23.15, 05.25 - Вести-спорт.
12.10 - «Все включено».
13.10 - «Моя рыбалка».
13.40, 16.40, 05.35 - Вести.ru.
14.10 - Вести-спорт. Местное время.
14.15 - Х/ф **«Наводчик».**
16.10 - «Вопрос времени». Место под Солнцем.
17.15, 23.35 - «Футбол.ru».
18.05 - Биатлон. Чемпионат мира. Трансляция из Германии.
20.55 - Волейбол. Чемпионат России. Мужчины. 1/4 финала. «Локомотив» (Новосибирск) - «Урал» (Уфа). Прямая трансляция.
22.45 - «Наука 2.0. Угрозы современного мира».
00.25 - Футбол. Премьер-лига. «Динамо» (Москва) - «Анжи» (Махачкала). Прямая трансляция.
02.25 - Неделя спорта.
03.20 - «Цунами в Японии. Снято на мобильный».
04.25 - «Наука 2.0. Большой скачок».
04.55 - Рейтинг Тимофея Баженова. Законы природы.
05.55 - «Страна.ru».
07.00 - «Моя планета».
07.55 - Футбол. Премьер-лига. ЦСКА - «Зенит» (Санкт-Петербург).

## 5 канал

7.00, 11.00, 13.00, 16.30, 19.30, 23.00 - Сейчас.
7.10 - Т/с **«След».**
8.00 - Утро на 5.
10.25 - Д/с «Криминальные хроники».
11.30, 13.30 - Т/с **«Убойная сила».**
16.00, 19.00, 22.35 - «Место происшествия».
17.00 - Открытая студия.
20.00, 20.30 - Т/с **«Детективы».**
21.00, 21.50 - Т/с **«След».**
23.25 - Момент истины.
00.25 - Х/ф **«Курьер».**

## ТВЦ-Сибирь

7.00 - «Настроение».
9.35 - Х/ф **«Случай в квадрате 36-80».**
11.05 - Х/ф **«Без права на ошибку».**
12.30, 15.30, 18.30, 20.50, 00.00 - События.
12.45 - Х/ф **«Без права на ошибку».**
15.45 - Д/ф «Блеск и нищета советских манекенщиц».
16.35 - Т/с **«Виола Тараканова. В мире преступных страстей».**
17.35 - Д/ф «Эдита Пьеха. Её невезучее счастье».
18.50 - «Петровка, 38».
19.10 - Наши любимые животные.
19.45 - Х/ф **«Родные и близкие».**
21.15 - Т/с **«Крепость».**
23.10 - Д/ф «Тайны криминалистики. Противостояние».
00.35 - Х/ф **«Ночное происшествие».**

## Звезда

6.00 - Д/с «Древние открытия».
7.00 - «Тропой дракона».
7.30 - Х/ф **«Сережа».**
9.00, 13.00, 16.00, 18.00, 22.00 - Новости.
9.15 - Х/ф **«Формула любви».**
11.00 - Х/ф **«Приезжая».**
13.15 - Д/с «Древние открытия».
14.15 - Д/ф «Как умер Сталин».
15.05 - Т/с **«Шпионские игры».**
16.15 - Т/с **«Шпионские игры».**
17.10 - Д/с «Война в лесах».
18.30 - Д/с «Террор. Хроника необъявленной войны».
19.20 - Д/с «Битва империй».
19.45 - Т/с **«Сержант милиции».**
21.05 - Т/с **«Отряд Кочубея».**
22.30 - Д/с «Легенды советского сыска».
23.20 - Х/ф **«Мировой парень».**
00.50 - Д/ф «Три письма».
01.45 - Х/ф **«Школьный вальс».**

# ВТОРНИК, 6 марта

## Первый канал

6.00 - Телеканал «Доброе утро».
10.00, 13.00, 16.00 - Новости.
10.05 - Контрольная закупка.
10.40 - Женский журнал.
10.50 - Жить здорово!
11.50 - «Право на защиту».
13.15 - Модный приговор.
14.20 - Понять. Простить.
15.00 - Другие новости.
15.20 - «Хочу знать» с Михаилом Ширвиндтом.
16.20 - Т/с **«Обручальное кольцо».**
18.05 - «Свобода и справедливость» с Андреем Макаровым.
19.00 - Вечерние новости с субтитрами.
19.50 - Давай поженимся!
20.55 - «Пусть говорят» с Андреем Малаховым.
22.00 - Время.
22.30 - Т/с **«Папаши».**
23.30 - Д/ф «Валентина Терешкова. Звезда космического счастья».
00.35 - Ночные новости.
00.55 - Т/с **«Городские пижоны». «Следствие по телу». Новый сезон.**
01.50 - Х/ф **«Далекая страна».**

## Россия 1

6.00 - Утро России.
10.05 - «С новым домом!»
11.00 - «О самом главном».
12.00, 15.00, 17.00, 21.00 - Вести.
12.30, 15.30, 17.30, 21.30 - Местное время. Вести-Москва.
12.50 - «Кулагин и партнеры».
14.00 - Т/с **«Тайны следствия».**
15.50 - Вести. Дежурная часть.
16.05 - Т/с **«Ефросинья. Продолжение».**
17.50 - Т/с **«Кровинушка».**
18.55 - Т/с **«Хозяйка моей судьбы».**
19.55 - «Прямой эфир».
21.50 - Спокойной ночи, малыши!
22.00 - Т/с **«Защитница».**
00.50 - Д/ф «Анатомия любви. Эва, Пола и Беата».
01.50 - Вести +.
02.10 - «Профилактика».

НТА

8.00, 15.00, 20.30 - «ОБЪЕКТИВ».
8.15, 15.15, 20.45 - «Прогноз погоды».
8.17, 15.17 - Женская лига.
8.25 - «Покемоны: галактические битвы». М/с.
9.00 - «Рога и копыта. Возвращение».
9.30 - «А я люблю женатого». Док. фильм.
10.30, 11.00, 20.00 - «Универ». Ситком.
11.40, 12.10 - «Губка Боб Квадратные штаны». М/с.
12.40, 13.00 - «Приключения Джимми Нейтрона, мальчика-гения».
13.30 - «Бен 10: инопланетная сила». М/с.
14.00 - **«Барвиха».** Молодежная драма.
15.30 - «ДОМ-2. Lite».
17.20 - **«Любовь в большом городе».** Комедия.
19.00, 21.00 - «Интерны». Ситком.
19.30 - **«Реальные пацаны».** Комедия.
20.47 - Смешарики.
21.30 - **«Реальные пацаны».** Комедия.
22.00 - Комедия **«Любовь в большом городе-2».**
00.00 - «ДОМ-2. Город любви».
01.00 - «ДОМ-2. После заката».
01.30 - «Секс с Анфисой Чеховой».

## РЕН-ТВ - АКТИС

6.00 - «Тасманский дьявол». Мультсериал.
7.00, 8.00, 13.30, 18.30, 20.30 - «Местное время». Метеоновости. «Астрогид».
7.30 - «Актуальное интервью».
8.30 - «Час суда с Павлом Астаховым».
10.30 - «Новости 24».
11.00 - Прикл. фильм **«Гвардейцы короля».**
13.00, 20.00, 23.00 - «Экстренный вызов».
14.00 - «Званый ужин».
16.00 - «Семейные драмы».
17.00 - «Следаки».
18.00 - **«По закону».** Сериал.
19.00 - «Любовь... и другие напасти». «Звездные разводы».
21.00 - «Жадность». «Женский день».
22.00 - «Живая тема». «Звезды на диете».
23.30 - «Новости 24». Итоговый выпуск.
00.00 - Фантастический фильм **«Город «Эмбер».**
01.50 - **«Смерть шпионам».** Сериал.

## Культура

7.30 - Евроньюс.
11.00 - «Наблюдатель».
12.15 - Т/с **«Перри Мэйсон».**
13.05 - Линия жизни.
14.00 - Д/ф «Знамя и оркестр, вперед!..»
14.30 - Мой Эрмитаж.
15.00 - Х/ф **«Горничная Дженни».**
16.10 - Д/ф «Андреич».
16.40, 20.30, 00.30 - Новости культуры.
16.50 - М/ф Мультфильмы.
17.20 - Д/с «Дневник большой кошки».
18.10 - Театральная летопись.
19.05 - «Золотой век русского романса».
19.45 - Д/ф «70 лет Игорю Волгину».
20.45 - Главная роль.
21.05 - Власть факта.
21.45 - «Больше, чем любовь».
22.25 - Academia.
23.15 - «Игра в бисер» с Игорем Волгиным.
00.00 - Д/с «Бабий век».
00.50 - Х/ф **«Грэйси».**

## НТВ

6.55 - НТВ утром.
9.30 - Т/с **«Морские дьяволы. Судьбы».**
10.30, 16.30, 19.30 - Обзор. Чрезвычайное происшествие.
11.00, 14.00, 17.00, 20.00 - Сегодня.
11.20 - Внимание, розыск!
11.55 - «До суда».
13.00 - Суд присяжных.
14.25 - Т/с **«Супруги».**
17.25 - «Прокурорская проверка».
18.40 - «Говорим и показываем» с Леонидом Закошанским.
20.30 - Т/с **«Лесник».**
22.25 - Т/с **«Ментовские войны-5».**
00.15 - Сегодня. Итоги.
00.35 - Х/ф **«Как пройти в библиотеку?»**

## СТС

7.00 - М/с «Клуб Винкс - школа волшебниц».
8.00 - М/с «Соник Икс».
8.30 - М/с «Скуби и Скрэппи».
9.00 - «Даёшь молодёжь!»
9.30 - Т/с **«Светофор».**
10.00 - Комедия **«Воронины».**
10.30 - Т/с **«Детка».**
11.30 - Д/с «История российского шоу-бизнеса».
12.30, 23.50, 01.00 - «6 кадров».
13.30 - М/с «Скуби Ду, где ты?»
14.00 - М/с «Аладдин».
14.30 - М/с «Тутенштейн».
15.00 - Т/с **«Детка».**
16.00 - Х/ф **«Любовь-морковь».**
18.00 - Т/с **«Восьмидесятые».**
18.30 - Галилео.
19.30, 20.00 - Т/с **«Воронины».**
20.30 - Т/с **«Восьмидесятые».**
21.00 - Т/с **«Детка».**
22.00 - Х/ф **«Любовь-морковь-2».**
01.30 - Детали. Новейшая история.

## Россия 2

10.00, 12.10 - «Все включено».
11.00 - Неделя спорта.
12.00, 14.00, 16.55, 22.45, 04.15, 06.30 - Вести-спорт.
13.10 - «Вопрос времени». Место под Солнцем.
13.40, 16.35, 06.40 - Вести.ru.
14.15 - Х/ф **«Черный гром».**
16.05 - «Наука 2.0. Программа на будущее».
17.10 - Неделя спорта.
18.05 - Биатлон. Чемпионат мира. Трансляция из Германии.
20.45 - Х/ф **«Рокки-5».**
23.05 - Биатлон. Чемпионат мира. Индивидуальная гонка. Мужчины. Прямая трансляция из Германии.
00.55 - Хоккей. КХЛ. 1/4 финала конференции «Запад».
03.10, 06.55 - Футбол России.
04.35 - Бокс. Лучшие бои Кличко.
08.00 - «Все включено».

## 5 канал

7.00, 11.00, 13.00, 16.30, 19.30, 23.00 - Сейчас.
7.10 - Т/с **«След».**
8.00 - Утро на 5.
10.25 - Д/с «Криминальные хроники».
11.30, 13.30 - Т/с **«Убойная сила».**
16.00, 19.00, 22.35 - «Место происшествия».
17.00 - Открытая студия.
20.00, 20.30 - Т/с **«Детективы».**
21.00, 21.50 - Т/с **«След».**
23.25 - Х/ф **«Не ходите, девки, замуж».**
00.50 - Х/ф **«Повесть о молодоженах».**

## ТВЦ-Сибирь

7.00 - «Настроение».
9.30 - «Врачи».
10.15 - Х/ф **«Сердца трех».**
12.30, 12.45, 15.30, 18.30, 20.50, 00.50 - События.
12.45 - Х/ф **«Сердца трех-2».**
15.45 - Деловая Москва.
16.10, 18.50 - «Петровка, 38».
16.25 - Т/с **«Виола Тараканова. В мире преступных страстей».**
17.25 - Д/ф «Валентина Терешкова. Мисс Вселенная».
19.10 - Барышня и кулинар.
19.45 - Х/ф **«Родные и близкие».**
21.15 - Т/с **«Крепость».**
23.10 - Д/ф «Тайны двойников».
01.25 - «Футбольный центр».
01.55 - Х/ф **«Бандитки».**

## Звезда

6.00 - Д/с «Древние открытия».
7.10 - Т/с **«Шпионские игры».**
9.00, 13.00, 16.00, 18.00, 22.00 - Новости.
9.25 - Х/ф **«Курьер».**
11.05 - Т/с **«Отряд Кочубея».**
13.15 - Д/с «Древние открытия».
14.20 - Д/ф «Как умер Сталин».
15.05, 16.15 - Т/с **«Шпионские игры».**
17.10 - Д/с «Война в лесах».
18.30 - Д/с «Из всех орудий».
19.20 - Д/с «Битва империй».
19.45 - Т/с **«Сержант милиции».**
21.05 - Т/с **«Отряд Кочубея».**
22.30 - Д/с «Легенды советского сыска».
23.20 - Х/ф **«Жди меня».**
01.05 - Х/ф **«Горожане».**

# СРЕДА, 7 марта

## Первый канал

6.00 - Телеканал «Доброе утро».
10.00, 13.00, 16.00 - Новости.
10.05 - Контрольная закупка.
10.40 - Женский журнал.
10.50 - Жить здорово!
11.50 - «Право на защиту».
13.15 - Модный приговор.
14.20 - Понять. Простить.
15.00 - Другие новости.
15.20 - «Хочу знать» с Михаилом Ширвиндтом.
16.20 - Т/с **«Обручальное кольцо».**
18.05 - Жди меня.
19.00 - Вечерние новости с субтитрами.
19.50 - «Поле чудес».
20.55 - «Пусть говорят» с Андреем Малаховым.
22.00 - Время.
22.30 - Т/с **«Папаши».**
23.30 - Премьера. «Легенды «Ретро FM» .
01.30 - Х/ф **«Аферисты Дик и Джейн развлекаются».**

## Россия 1

6.00 - Утро России.
10.05 - «С новым домом!»
11.00 - «О самом главном».
12.00, 15.00, 17.00, 21.00 - Вести.
12.30, 15.30, 17.30, 21.30 - Местное время. Вести-Москва.
12.50 - «Кулагин и партнеры».
14.00 - Т/с **«Тайны следствия».**
15.50 - Вести. Дежурная часть.
16.05 - Т/с **«Ефросинья. Продолжение».**
17.50 - Т/с **«Кровинушка».**
18.55 - Т/с **«Хозяйка моей судьбы».**
19.55 - «Прямой эфир».
21.50 - Спокойной ночи, малыши!
22.00 - Фестиваль «Юрмала».
23.10 - Х/ф **«Вся правда о любви».**
01.05 - Д/ф «Модная революция».
02.05 - «Русские без России».
03.00 - Национальный отборочный конкурс исполнителей эстрадной песни «Евровидение-2012». Прямая трансляция.

НТА

8.00, 15.00, 20.30 - «ОБЪЕКТИВ».
8.15, 15.15, 20.43 - «Прогноз погоды».
8.17 - Простой совет - «Полезная информация для мам и пап».
8.19, 15.17 - Женская лига.
8.25 - «Покемоны: галактические битвы». М/с.
8.55 - «Рога и копыта. Возвращение».
9.30 - «Жена большого человека». Док. фильм.
10.30, 11.00, 20.00 - «Универ». Ситком.
11.40, 12.10 - «Губка Боб Квадратные штаны». М/с.
12.40, 13.00 - «Приключения Джимми Нейтрона, мальчика-гения».
13.30 - «Бен 10: инопланетная сила». М/с.
14.00 - **«Барвиха».** Молодежная драма.
15.30 - «ДОМ-2. Lite».
17.10 - **«Любовь в большом городе-2».** Комедийная мелодрама.
19.00 - «Интерны». Ситком.
19.30 - **«Реальные пацаны».** Комедия.
20.45 - «Страна Росатом». Еженедельная информационная программа.
21.00 - «Экстрасенсы ведут расследование».
22.00 - «Комеди Клаб».
23.00, 23.30 - **«Наша Russia».** Комедия.
00.00 - «ДОМ-2. Город любви».
01.00 - «ДОМ-2. После заката».
01.30 - «Секс с Анфисой Чеховой».

## РЕН-ТВ - АКТИС

6.00 - «Тасманский дьявол». Мультсериал.
7.00, 8.00, 13.30, 18.30, 20.30 - «Местное время». Метеоновости. «Астрогид».
7.30 - «Середина земли. Иркутская область».
8.30 - «Жадность». «Женский день».
9.30 - «Живая тема». «Звезды на диете».
10.30 - «Новости 24».
11.00 - Фантастический фильм **«Город «Эмбер».**
13.00, 20.00 - «Экстренный вызов».
14.00 - «Званый ужин».
16.00 - «Семейные драмы».
17.00 - «Следаки».
18.00 - «По закону». Сериал.
19.00 - «Любовь... и другие напасти». «Королевская любовь».
21.00 - «Специальный проект». «Обман по собственному желанию».
23.00 - Фестиваль Авторадио «Дискотека 80-х».
02.00 - «Сеанс для взрослых». **«Секс-модель».**

## Культура

7.30 - Евроньюс.
11.00 - «Наблюдатель».
12.15 - Т/с **«Перри Мэйсон».**
13.05 - Линия жизни.
14.00 - «Родовое гнездо. Из истории ФИАНа имени П.Н. Лебедева».
14.30 - Красуйся, град Петров!
15.00 - Х/ф **«Подайте, Христа ради, ей». «Богатырь духа (Паразиты жизни)».**
16.40, 20.30, 00.30 - Новости культуры.
16.50 - М/ф Мультфильмы.
17.20 - Д/с «Дневник большой кошки».
18.10 - Театральная летопись.
19.05 - «Золотой век русского романса».
19.45 - «Острова».
20.45 - Главная роль.
21.05 - «Абсолютный слух».
21.45 - «Больше, чем любовь».
22.25 - Academia.
23.15 - Магия кино.
00.00 - Д/с «Бабий век».
00.50 - Х/ф **«Мэрилин: нерассказанная история».**

## НТВ

6.55 - НТВ утром.
9.30 - Т/с **«Морские дьяволы. Судьбы».**
10.30, 16.30, 19.30 - Обзор. Чрезвычайное происшествие.
11.00, 14.00, 17.00, 20.00 - Сегодня.
11.20 - Внимание, розыск!
11.55 - «До суда».
13.00 - Суд присяжных.
14.25 - Т/с **«Супруги».**
17.25 - «Прокурорская проверка».
18.40 - «Говорим и показываем» с Леонидом Закошанским.
20.30 - Т/с **«Лесник».**
22.25 - Т/с **«Ментовские войны-5».**
00.15 - Сегодня. Итоги.
00.35 - Х/ф **«Как пройти в библиотеку?»**

## Домашний

6.30 - Д/с «Необыкновенные судьбы».
7.00 - «Джейми: в поисках вкуса».
7.30 - Х/ф **«Евдокия».**
9.30 - Х/ф **«Начать сначала. Марта».**
13.10 - Д/с «Звёздная жизнь».
13.40 - Еда по правилам и без...
16.40 - Д/ф «Звёзды на диете».
17.40, 19.00, 23.00 - «Одна за всех».
18.00 - Т/с **«Не родись красивой».**
19.20 - Х/ф **«Бог печали и радости».**
21.05 - Х/ф **«Прощёное воскресенье».**
23.30 - Х/ф **«Смятение чувств».**
01.00 - Т/с **«Грязные мокрые деньги».**
01.45 - «Мне нагадали судьбу».

## СТС

7.00 - М/с «Клуб Винкс - школа волшебниц».
8.00 - М/с «Соник Икс».
8.30 - М/с «Скуби и Скрэппи».
9.00 - «Даёшь молодёжь!»
9.30 - Т/с **«Светофор».**
10.00 - Комедия **«Воронины».**
10.30 - Т/с **«Детка».**
11.30 - Д/с «История российского шоу-бизнеса».
12.30, 17.50, 01.40 - «6 кадров».
13.30 - М/с «Скуби Ду, где ты?»
14.00 - М/с «Аладдин».
14.30 - М/с «Тутенштейн».
15.00 - Т/с **«Детка».**
16.00 - Х/ф **«Любовь-морковь-2».**
16.00 - Х/ф **«Любовь-морковь-2».**
18.00 - Т/с **«Восьмидесятые».**
18.30 - Галилео.
19.30 - Т/с **«Воронины».**
20.00 - Т/с **«Восьмидесятые».**
21.00 - Т/с **«Детка».**
22.00 - Х/ф **«Любовь-морковь-3».**
23.50 - Х/ф **«Укрощение строптивого».**

## Россия 2

9.00 - Хоккей. НХЛ. «Филадельфия Флайерз» - «Детройт Ред Уингз». Прямая трансляция.
11.30 - «Основной состав».
12.00, 14.00, 17.00, 22.55, 04.15, 07.30 - Вести-спорт.
12.10 - «Все включено».
13.10 - «Школа выживания».
13.40, 16.40, 07.40 - Вести.ru.
14.10 - Х/ф **«Рокки-5».**
16.10 - «Наука 2.0. Большой скачок».
17.15 - Хоккей России.
17.55 - Профессиональный бокс. Д. Гил (Австралия) - О. Адам (Гана). Бой за титул чемпиона мира по версии IBF. Прямая трансляция из Австралии.
21.00 - «Секреты боевых искусств».
22.00 - Футбол России.
23.05 - Биатлон. Чемпионат мира. Индивидуальная гонка. Женщины. Прямая трансляция из Германии.
00.55 - Хоккей. КХЛ. 1/4 финала конференции «Восток».
03.10 - Профессиональный бокс. Д. Гил (Австралия) - О. Адам (Гана). Бой за титул чемпиона мира по версии IBF. Трансляция из Австралии.
04.30 - «90х60х90».
05.35 - Баскетбол. Единая лига ВТБ. «Нимбурк» (Чехия) - ЦСКА.
08.00 - Хоккей России.
08.35 - «Все включено».

## 5 канал

7.00, 11.00, 13.00, 16.30, 19.30 - Сейчас.
7.10 - Момент истины.
8.00 - Утро на 5.
10.25 - Д/с «Криминальные хроники».
11.30, 13.30 - Т/с **«Убойная сила».**
16.00, 19.00 - «Место происшествия».
17.00 - Открытая студия.
20.00, 20.30 - Т/с **«Детективы».**
21.00 - 01.00 - Т/с **«След».**
01.50 - Х/ф **«Не ходите, девки, замуж».**

## ТВЦ-Сибирь

7.00 - «Настроение».
9.30 - «Врачи».
10.20 - М/ф «Баранкин, будь человеком!»
10.40 - Х/ф **«Родная кровь».**
12.30, 15.30, 18.30, 20.50, 01.00 - События.
12.50 - Х/ф **«По семейным обстоятельствам».**
15.45 - Деловая Москва.
16.10, 18.50 - «Петровка, 38».
16.30 - Т/с **«Виола Тараканова. В мире преступных страстей».**
17.30 - Д/ф «Лидия Смирнова. Я родилась в рубашке».
19.10 - Х/ф **«Случай в квадрате 36-80».**
21.15 - «Слава Зайцеву!» Юбилейный вечер.
22.55 - Х/ф **«Две истории о любви».**
01.35 - Культурный обмен.

## Звезда

6.00 - Д/с «Древние открытия».
7.10 - Т/с **«Шпионские игры».**
9.00, 13.00, 16.00, 18.00, 22.00 - Новости.
9.35 - Х/ф **«Мировой парень».**
11.05 - Т/с **«Отряд Кочубея».**
13.15 - Д/с «Древние открытия».
14.15 - Х/ф **«Жди меня».**
16.25 - Х/ф **«Женщина, которая поет».**
18.30 - Д/с «Из всех орудий».
19.45 - Т/с **«Сержант милиции».**
21.05 - Т/с **«Отряд Кочубея».**
22.30 - Д/с «Легенды советского сыска».
23.20 - Х/ф **«Не могу сказать «прощай».**
01.00 - Х/ф **«Три тополя» на Плющихе».**

# ЧЕТВЕРГ, 8 марта

## Первый канал

7.00, 11.00, 13.00 - Новости.
7.10 - Х/ф **«Блондинка за углом».**
9.00 - Х/ф **«Женщины».**
11.15 - Х/ф **«Три плюс два».**
13.15 - Д/ф «Я боюсь, что меня разлюбят. Андрей Миронов».
14.20 - Х/ф **«Королева бензоколонки».**
15.45 - Х/ф **«Самая обаятельная и привлекательная».**
17.20 - «Я открою свое сердце». Новый концерт Стаса Михайлова.
19.0[illegible] Х/ф **«Служебный**
[illegible] Время.
22.20 - «Две звезды». Праздничный выпуск.
23.50 - Прожекторперисхилтон.
00.25 - Х/ф **«Киллеры».**

## Россия 1

6.15 - Х/ф **«Будьте моим мужем».**
8.00 - Х/ф **«Высота».**
9.55 - Т/с **«Земский доктор».**
15.00, 21.00 - Вести.
15.20 - Х/ф **«Люблю 9 марта!»**
16.55 - «Все звезды для любимой». Праздничный концерт.
18.50 - Х/ф **«Любовь и голуби».**
[illegible] - Новый концерт Максима Галкина.
23.50 - Х/ф **«Миллионер».**
01.55 - Х/ф **«Безумно влюбленный».**

НТА

8.00, 8.30, 20.30 - «ОБЪЕКТИВ».
8.15, 8.45, 20.45 - «Прогноз погоды».
8.17 - «Страна Росатом». Еженедельная информационная программа.
8.47, 20.47 - Женская лига.
9.00 - «Приключения Джимми Нейтрона, мальчика-гения». М/с.
9.30 - 10.30 - **«Женская лига: парни, деньги и любовь».** Комедия.
11.00 - «Ешь и худей!»
11.30 - **«Женская лига. Банановый рай».** Комедия.
12.00, 13.00 - «Comedy Woman».
14.00, 15.00 - «Комеди Клаб».
16.00 - «ДОМ-2. Lite».
18.00 - **«В джазе только девушки».** Комедия.
21.00 - «Комеди Клаб».
22.00 - «Comedy Woman».
23.00 - «Наша Russia».
00.00 - «ДОМ-2. Город любви».
01.00 - «ДОМ-2. После заката».
01.30 - **«Прости, хочу на тебе жениться».** Комедийная мелодрама.

## РЕН-ТВ - АКТИС

6.00 - «Смерть шпионам. Крым». Сериал.
8.00 - Фестиваль Авторадио «Дискотека 80-х».
11.00 - «Заразный космос».
12.00 - «Зоопарк во Вселенной».
13.00 - «Смерть по знаку Зодиака».
14.00 - «Тайна людей в черном».
15.00 - «Дом на краю Галактики».
16.00 - «Ложь разума».
17.00 - «Рабы пришельцев».
18.00 - «Звездные двери».
19.00 - «Эксперимент «Земля».
20.00 - «День Апокалипсиса».
21.00 - «Кино». **«Неуловимые мстители».**
22.30 - «Кино». **«Новые приключения неуловимых».**
00.10 - «Кино». **«Корона Российской империи»**

## Культура

7.30 - Евроньюс.
11.00 - «Обыкновенный концерт с Эдуардом Эфировым».
11.35 - Х/ф **«Моя любовь».**
12.50 - Д/ф «Лидия Смирнова. Испытание чувств».
13.30 - «Анна Герман. Любви негромкие слова» .
14.00 - Х/ф **«Пеппи Длинныйчулок».**
16.05 - Д/ф «Невидимки в джунглях».
17.00 - Андрей Миронов. «Браво, Артист!»
17.35 - «Милым, дорогим, любимым...» Вечер.
18.15 - Х/ф **«Театр».**
20.35 - Большая опера. Гала-концерт в Сочи.
22.30 - Х/ф **«Преступное королевство».**
01.40 - Дайана Кролл. Концерт.

## НТВ

6.00 - Х/ф **«Про любовь».**
7.40 - Т/с **«След саламандры».**
9.00, 11.00, 14.00, 20.00 - Сегодня.
9.15, 11.20, 14.25 - Т/с «След саламандры».
20.25 - Х/ф **«Я не я».**
00.35 - «Мисс Россия-2012».

## Домашний

6.30 - Д/с «Необыкновенные судьбы».
7.00 - «Джейми: в поисках вкуса».
7.30 - Д/с «Звездная жизнь».
8.05 - Х/ф **«Гусарская баллада».**
10.00 - Х/ф **«Римские каникулы».**
12.20 - Х/ф **«Новое платье Королёвой».**
14.10 - Х/ф **«Невеста моего друга».**
16.10 - Х/ф **«Последнее дело Казановы».**
18.00 - Т/с **«Не родись красивой».**
19.00 - Х/ф **«Джейн Эйр».**
21.30, 23.00 - «Одна за всех».
23.30 - Х/ф **«Как отделаться от парня за 10 дней».**
01.30 - Т/с **«Грязные мокрые деньги».**

## СТС

7.00 - Х/ф **«Золушка».**
8.35 - М/ф «Аленький цветочек».
9.30 - М/с «Сильвестр и Твитти».
10.00 - Ералаш.
10.15 - Х/ф **«Безумно влюбленный».**
12.10 - Х/ф **«Укрощение строптивого».**
14.00 - Шоу «Уральских пельменей». «В гостях у скалки».
15.30 - Шоу «Уральских пельменей». «На старт! Внимание! Март!»
17.00, 17.30, 01.40 - «6 кадров».
18.40 - Х/ф **«Любовь-морковь-3».**
20.30 - Шоу «Уральских пельменей». «Красота спасёт мымр».
22.00 - Х/ф **«Служебный роман. Наше время».**
23.45 - Х/ф **«Безумно влюбленный».**

## Россия 2

9.35 - Хоккей. НХЛ. «Питтсбург Пингвинз» - «Торонто Мэйпл Ливз». Прямая трансляция.
12.00, 14.00, 16.30, 21.45, 01.10, 05.35 - Вести-спорт.
12.10 - «Все включено».
13.10 - Рейтинг Тимофея Баженова. Законы природы.
13.40, 16.10, 05.45 - Вести.ru.
14.10 - Х/ф **«Хаос».**
16.45 - Биатлон. Чемпионат мира. Трансляция из Германии.
18.40 - Х/ф **«Рокки-5».**
20.40 - «Удар головой».
21.55 - Хоккей. КХЛ. 1/4 финала конференции «Запад». Прямая трансляция.
00.15 - Футбол России. Перед туром.
01.25 - Смешанные единоборства. «Битва под Москвой». Вл. Минеев (Россия) - Д. Радефф (Франция). Прямая трансляция.
04.00 - Х/ф **«Неудержимые».**
06.00 - Волейбол. Чемпионат России. Мужчины. 1/4 финала. «Динамо» (Краснодар) - «Искра» (Одинцово).
08.00 - «90х60х90».
09.05 - Футбол России. Перед туром.

## 5 канал

7.00 - Мультфильмы.
9.30 - Х/ф **«Иван да Марья».**
11.00, 19.30 - Сейчас.
11.10 - Т/с **«Частный заказ».**
19.45 - Т/с **«Я вернусь».**
01.40 - Х/ф **«Продавщица фиалок».**
03.45 - Х/ф **«Повесть о молодоженах».**

## ТВЦ-Сибирь

7.30 - Х/ф **«Пожар во флигеле». «Капитан».**
8.15 - Х/ф **«Дамское танго».**
9.55 - Д/ф «Нонна Мордюкова. Как на свете без любви прожить».
10.45 - Х/ф **«Женитьба Бальзаминова».**
12.30, 20.50, 01.05 - События.
12.45 - «Хроники московского быта. Цветы».
13.50 - Х/ф **«Перекресток».**
15.55 - Приглашает Борис Ноткин.
16.20 - Смех с доставкой на дом.
17.10 - Х/ф **«Рябины гроздья алые».**
21.15 - Х/ф **«Не родись красивым».**
23.15 - «Приют комедиантов».
01.25 - Х/ф **«Влюбиться в невесту брата».**

## Звезда

6.00 - М/ф «История любви одной лягушки».
6.15 - Х/ф **«Летучая мышь».**
9.00 - Д/с «Земля 2057».
10.00 - Х/ф **«После дождичка, в четверг...»**
11.25 - Х/ф **«Небесный тихоход».**
13.00, 18.00 - Новости.
13.15 - Х/ф **«В небе «Ночные ведьмы».**
14.50 - Х/ф **«Летят журавли».**
16.55 - Д/с «Земля 2057».
18.15 - Х/ф **«Солдат Иван Бровкин».**
20.00 - Х/ф **«Иван Бровкин на целине».**
21.50 - Х/ф **«...А зори здесь тихие».**
01.30 - Х/ф **«Марианна».**

# ПЯТНИЦА, 9 марта

## Первый канал

7.00, 11.00, 13.00 - Новости.
7.10 - Х/ф **«Сверстницы».**
8.45 - Играй, гармонь любимая!
9.35 - Дисней-клуб: «Джейк и пираты из Нетландии».
10.00 - Умницы и умники.
10.45 - Слово пастыря.
11.15 - Смак.
11.55 - Д/ф «Евгений Матвеев. Всем сердцем - раз и навсегда».
13.15 - Х/ф **«Чаша терпения».**
14.55 - Д/ф «Андрей Мягков. И никакой иронии судьбы...»
16.00 - Х/ф **«Служебный роман».**
19.00 - Вечерние новости с субтитрами.
19.15 - «Кто хочет стать миллионером?» с Дмитрием Дибровым.
20.20 - Юбилейный концерт Ирины Аллегровой в Олимпийском.
22.00 - Время.
22.20 - Х/ф **«Красотка».**
00.40 - «Красная звезда».

## Россия 1

6.30 - Х/ф **«Спортлото-82».**
8.25 - Х/ф **«Любовь и голуби».**
10.35 - Т/с **«Земский доктор».**
15.00, 21.00 - Вести.
15.20 - «Измайловский парк». Большой юмористический концерт.
17.15, 21.35 - Х/ф **«Подари мне воскресенье».**
01.05 - Х/ф **«Бархатные ручки».**

НТА

8.00 - «Приключения Джимми Нейтрона, мальчика-гения». М/с.
8.30 - **«В джазе только девушки».** Комедия.
11.00 - «Золушка. Перезагрузка».
12.00, 13.00 - «Comedy Woman».
14.00, 15.00 - «Комеди Клаб».
16.00 - «ДОМ-2. Lite».
18.00 - **«Телохранитель».** Драма.
20.30 - «Комеди Клаб. Лучшее».
21.00 - **«Секс в большом городе».** Комедийная мелодрама.
00.00 - «ДОМ-2. Город любви».
01.00 - «ДОМ-2. После заката».
01.30 - **«Сладкий ноябрь».** Мелодрама.

## РЕН-ТВ - АКТИС

6.00 - **«Смерть шпионам. Крым».** Сериал.
9.15 - Фильм **«Гардемарины, вперед!»**
15.00 - Фильм **«Виват, гардемарины!»**
17.40 - Фильм **«Гардемарины III».**
19.40 - Анимационный фильм **«Добрыня Никитич и Змей Горыныч».**
21.00 - Фильм «Д'Артаньян и три мушкетера».
02.00 - «Сеанс для взрослых». **Тинто Брасса «Ключ».**

## Культура

7.30 - Евроньюс.
11.00 - Новости культуры.
11.20 - Х/ф **«Обыкновенный человек».**
12.55 - Легенды мирового кино.
13.25 - М/ф «Аленький цветочек».
14.05 - Д/ф «Жизнь среди тростника».
15.00 - Концерт хореографического ансамбля «Березка» им. Н.С. Надеждиной.
16.10 - Х/ф **«Не горюй!»**
17.40 - «Больше, чем любовь».
18.20 - Ив Монтан. Концерт.
20.00 - Спектакль «Заяц. Love story».
21.35 - Линия жизни.
22.30 - Х/ф **«Любовница дьявола».**
01.35 - АББА. Прощальный концерт на стадионе «Уэмбли».

## НТВ

6.55 - Мультфильм.
7.05 - Т/с **«МУР есть МУР-3».**
9.00, 11.00, 14.00, 20.00 - Сегодня.
9.20 - Их нравы.
9.45 - «Академия красоты с Ляйсан Утяшевой».
10.20 - «Готовим с Алексеем Зиминым».
11.20 - Главная дорога.
11.55 - «Кулинарный поединок» с Оскаром Кучерой.
13.00 - Квартирный вопрос.
14.20 - «Своя игра».
15.10, 20.25 - Т/с **«Месть».**
23.20 - Х/ф **«Честь».**
01.15 - Х/ф **«Антиснайпер».**
03.10 - Футбол. Лига Европы УЕФА. «Манчестер Юнайтед» (Англия) - «Атлетик» (Испания).

## Домашний

6.30 - Д/с «Необыкновенные судьбы».
7.00 - «Джейми: в поисках вкуса».
7.30 - Х/ф **«Снегурочка».**
9.05 - Х/ф **«Огонь, вода и... медные трубы».**
10.35 - Х/ф **«Сабрина».**
12.50 - Х/ф **«Джейн Эйр».**
15.15 - Х/ф **«Знахарь».**
17.50, 23.00 - «Одна за всех».
18.00 - Д/с «Звёздные истории».
19.00 - Х/ф **«Русалки».**
21.05 - Х/ф **«Клуб первых жён».**
23.30 - Х/ф **«Перекрёсток».**
01.15 - Т/с **«Грязные мокрые деньги».**

## СТС

7.00 - Х/ф **«Каменный цветок».**
8.35 - Мультфильмы.
9.30 - М/с «Сильвестр и Твитти».
10.00 - М/с «Чип и Дейл спешат на помощь».
10.30 - М/с «Легенда о Тарзане».
11.00 - Ералаш.
12.00 - Это мой ребёнок!
13.00 - Т/с **«Воронины».**
15.30 - Шоу «Уральских пельменей». «Красота спасёт мымр».
17.00, 17.30, 01.15 - «6 кадров».
18.30 - Х/ф **«Служебный роман. Наше время».**
20.15 - М/ф «Гадкий я».
22.00 - Х/ф **«Свадьба по обмену».**
23.45 - Шоу «Уральских пельменей». «На старт! Внимание! Март!»

## Россия 2

10.00, 12.10 - «Все включено».
10.55 - «Удар головой».
12.00, 14.00, 17.00, 05.40 - Вести-спорт.
13.10 - «День с Бадюком».
13.40, 16.40 - Вести.ru.
14.10 - Х/ф **«Стальные тела».**
16.10 - «Наука 2.0. Угрозы современного мира».
17.15 - Вести-спорт. Местное время.
17.20 - Футбол России. Перед туром.
18.15 - Футбол. Премьер-лига. ЦСКА - «Динамо» (Москва). Прямая трансляция.
20.55 - Х/ф **«Неудержимые».**
22.25 - «Биатлон с Дмитрием Губерниевым».
23.05 - Биатлон. Чемпионат мира. Эстафета. Мужчины. Прямая трансляция из Германии.
00.50 - Легкая атлетика. Чемпионат мира в помещении. Прямая трансляция из Турции.
03.15 - Бокс. Всемирная серия. 1/4 финала. «Динамо» (Россия) - «Лейпциг» (Германия). Трансляция из Москвы.
05.50 - Вести.ru. Пятница.
06.20 - «Вопрос времени». Место под Солнцем.
06.55 - Хоккей. КХЛ. 1/4 финала конференции «Восток».

## 5 канал

7.00 - Мультфильмы.
9.30 - Х/ф **«Старик Хоттабыч».**
11.00, 19.30 - Сейчас.
11.10 - Т/с **«След».**
19.45 - Т/с **«Я вернусь».**
01.40 - Х/ф **«Королева Шантеклера».**

## ТВЦ-Сибирь

7.00 - Марш-бросок.
7.35 - Мультпарад.
8.35 - АБВГДейка.
9.00 - День аиста.
9.20 - Фактор жизни.
9.50 - Д/с «Живая природа».
10.45 - Тайны нашего кино.
11.15 - Х/ф **«Три мушкетера. Подвески королевы».**
12.30, 20.50, 00.45 - События.
12.40 - Х/ф **«Три мушкетера. Подвески королевы».**
13.25 - Х/ф **«Три мушкетера. Месть миледи».**
15.20 - М/ф «Королева Зубная Щетка».
15.40 - Д/ф «Наина Ельцина. Самый счастливый день».
16.25 - «Клуб юмора».
17.15 - Х/ф **«Ещё один шанс».**
21.15 - Х/ф **«Спасибо за любовь».**
23.20 - «Жена».
01.00 - Х/ф **«Тихий центр».**

## Звезда

6.00 - Х/ф **«Женщина, которая поет».**
7.30 - Х/ф **«Варвара-краса, длинная коса».**
9.00 - Д/с «Земля 2057».
10.15 - Д/с «Воины мира».
11.00 - Х/ф **«Большая семья».**
13.00, 18.00 - Новости.
13.15 - Х/ф **«Не могу сказать «прощай».**
15.00 - Х/ф **«Еще не вечер».**
16.55 - Д/с «Земля 2057».
18.15 - Т/с **«Отряд Кочубея».**
01.30 - Х/ф **«Летучая мышь».**

# СУББОТА, 10 марта

## Первый канал

5.30 - Х/ф **«Леди-ястреб».**
7.00, 11.00, 13.00 - Новости.
7.10 - Х/ф **«Леди-ястреб».**
7.50 - Х/ф **«С любимыми не расставайтесь».**
9.15 - Армейский магазин.
9.50 - Дисней-клуб: «Гуфи и его команда».
10.15 - Здоровье.
11.15 - «Непутевые заметки» с Дмитрием Крыловым.
11.35 - Пока все дома.
12.30 - Фазенда.
13.15 - Т/с **«И все-таки я люблю...»**
19.00 - Вечерние новости с субтитрами.
19.15 - «Большая разница».
20.10 - Х/ф **«Знакомство с Факерами-2».**
22.00 - Время.
23.00 - «Мульт личности».
23.25 - Чемпионат мира по биатлону. Эстафета. Женщины. Прямой эфир из Германии.
00.50 - Т/с **«Клан Кеннеди».**
02.25 - Х/ф **«Воображариум доктора Парнаса».**

## Россия 1

6.15 - Х/ф **«Берегите женщин».**
9.00 - Х/ф **«Ход конем».**
10.40 - Т/с **«Земский доктор».**
15.00 - Вести.
15.20 - Х/ф **«Два билета в Венецию».**
17.15 - Субботний вечер.
19.20 - «Фактор А».
21.00 - Вести недели.
22.05 - «Парад звезд». Праздничный вечер.
23.15 - Праздничное шоу Валентина Юдашкина.
01.20 - Х/ф **«Карусель».**

НТВ

8.00 - «Приключения Джимми Нейтрона, мальчика-гения». М/с.
8.25 - **«Телохранитель».** Драма.
11.00 - «Школа ремонта».
12.00, 13.00 - «Comedy Woman».
14.00, 15.00 - «Комеди Клаб».
16.00 - «ДОМ-2. Lite».
17.45 - **«Секс в большом городе».** Комедийная мелодрама.
20.30 - «Комеди клаб. Лучшее».
21.00 - **«Уличные танцы 3D».** Мелодрама.
23.00 - «Комеди Клаб».
00.00 - «ДОМ-2. Город любви».
01.00 - «ДОМ-2. После заката».
01.30 - **«Парфюмер. История одного убийцы».** Триллер.

## РЕН-ТВ - АКТИС

6.00 - **«Корона Российской империи, или Снова неуловимые».** Продолжение.
07.50 - «Кино». **«Неуловимые мстители».**
09.20 - «Кино». **«Новые приключения неуловимых».**
11.00 - «Время без правил».
12.00 - «Голоса из безмолвия».
13.00 - «Морские разбойники».
14.00 - «Секрет самурая».
15.00 - «Назло Бен Ладену».
16.00 - «Черная глубина».
17.00 - «Домашний демон».
18.00 - «Ручной разум».
19.00 - «Киллеры с Луны».
20.00 - «Неделя с Марианной Максимовской».
21.00 - Анимационный фильм **«Добрыня Никитич и Змей Горыныч».**
22.30 - Фильм **«Возвращение мушкетеров, или Сокровища кардинала Мазарини».**
02.40 - «Сеанс для взрослых». **«Любовный квадрат».**

## Культура

7.30 - Евроньюс.
11.00 - Х/ф **«Анна на шее».**
12.25 - Легенды мирового кино.
13.00 - Х/ф **«Рыжий, честный, влюбленный».**
15.25 - «Цирк Массимо».
16.20 - Х/ф **«Раба любви».**
17.50 - АББА. Прощальный концерт на стадионе «Уэмбли».
18.45 - Большая семья.
19.40 - Романтика романса.
20.40 - Д/ф «Нострадамус - шарлатан или пророк?»
22.10 - Фрэнк Синатра. Лучшее.
23.15 - Х/ф **«Последний император».**
02.05 - «Терем-квартет» и звезды российской и зарубежной сцены.

## НТВ

6.50 - М/ф Мультфильм.
7.05 - Т/с **«МУР есть МУР-3».**
9.00, 11.00, 14.00 - Сегодня.
9.15 - Лотерея «Золотой ключ».
9.45 - Их нравы.
10.25 - Едим дома.
11.20 - «Первая передача».
11.55 - «Развод по-русски».
13.00 - Дачный ответ.
14.20 - «Своя игра».
15.10 - Т/с **«Месть».**
20.00 - «Сегодня. Итоговая программа» с Кириллом Поздняковым.
21.00 - Т/с **«Месть».**
00.00 - Х/ф **«Квартал».**
01.55 - Х/ф **«Антиснайпер. Двойная мотивация».**

## Домашний

6.30 - Д/с «Необыкновенные судьбы».
7.00 - «Джейми: обед за 30 - минут».
7.30 - Т/с **«Розмари и Тайм».**
9.30 - Д/с «Звёздные истории».
13.30 - Платье моей мечты.
14.00 - Спросите повара.
15.00 - Красота требует!
16.00 - Х/ф **«Последнее дело Казановы».**
18.00 - Т/с **«Она написала убийство».**
19.00 - Х/ф **«Женщина-зима».**
22.40, 23.00 - «Одна за всех».
23.30 - Х/ф **«Белый олеандр».**
01.25 - Т/с **«Грязные мокрые деньги».**

## СТС

7.00 - Х/ф **«Садко».**
8.45 - М/ф «Сказка о мёртвой царевне и о семи богатырях».
9.30 - М/с «Сильвестр и Твитти».
10.00 - «Самый умный».
11.50 - Ералаш.
12.00 - Галилео.
13.00 - Снимите это немедленно!
14.00 - Х/ф **«Свадьба по обмену».**
15.45 - 17.30 - «6 кадров».
18.40 - М/ф «Гадкий я».
20.25 - М/ф «Мадагаскар».
22.00 - Х/ф **«На игре».**
23.45 - Х/ф «Снайпер-3».
01.30 - «6 кадров».

## Россия 2

9.00 - Хоккей. НХЛ. «Питтсбург Пингвинз» - «Флорида Пантерз». Прямая трансляция.
11.30 - Вести.ru. Пятница.
12.00, 13.50, 16.10, 21.10, 05.10 - Вести-спорт.
12.15 - «Моя рыбалка».
12.45 - «Страна.ru».
13.15 - «В мире животных» с Николаем Дроздовым.
14.00, 16.25 - Вести-спорт. Местное время.
14.05 - «Индустрия кино».
14.40 - Х/ф **«Неудержимые».**
16.30 - Легкая атлетика. Чемпионат мира в помещении. Прямая трансляция из Турции.
19.25 - Биатлон. Чемпионат мира. Эстафета. Мужчины. Трансляция из Германии.
21.25 - «Основной состав».
21.55 - Хоккей. КХЛ. 1/4 финала конференции «Запад». Прямая трансляция.
00.15 - Легкая атлетика. Чемпионат мира в помещении. Прямая трансляция из Турции.
03.10 - Х/ф «Иностранец».
05.20 - Профессиональный бокс. З. Байсангуров (Россия) - Л. Конечны (Чехия). Трансляция из Украины.
06.35 - Фристайл. Кубок мира. Лыжная акробатика. Трансляция из Москвы.
07.35 - «Индустрия кино».
08.05 - «Моя планета».

## 5 канал

7.00 - М/ф Мультфильмы.
9.00 - Х/ф **«Мэри Поппинс, до свидания!»**
11.00 - Сейчас.
11.10 - Х/ф **«Сладкая женщина».**
13.05 - Т/с **«Детективы».**
18.30 - «Место происшествия. О главном».
19.30 - Главное.
20.30 - Т/с **«Убойная сила».**
00.30 - Х/ф **«Смерть по завещанию».**

## ТВЦ-Сибирь

7.10 - Х/ф **«На графских развалинах».**
8.15 - Крестьянская застава.
8.50 - «Взрослые люди».
9.25 - Православная энциклопедия.
9.50 - Д/с «Живая природа».
10.40 - Барышня и кулинар.
11.15 - Х/ф **«Вечера на хуторе близ Диканьки».**
12.30, 18.30, 00.50 - События.
12.45 - «Аромат женщины». Спецрепортаж.
13.15 - Х/ф **«Жена Сталина».**
16.55 - «Девушки моей мечты». Музыкальное шоу в Цирке на Цветном.
18.45 - «Петровка, 38».
18.55 - М/ф «Баранкин, будь человеком!»
19.15 - Т/с **«Женщина желает знать».**
20.05 - Давно не виделись!
22.00 - «Постскриптум» с Алексеем Пушковым.
22.50 - Т/с **«Пуаро Агаты Кристи».**
01.10 - Х/ф **«Рябины гроздья алые».**

## Звезда

6.00 - Х/ф **«Три тополя на Плющихе».**
7.30 - Х/ф **«Морозко».**
9.00 - Д/с «Земля 2057».
10.00 - Служу России!
11.15 - «Тропой дракона».
11.55 - Д/ф «Солдатский долг маршала Рокоссовского».
13.00, 18.00 - Новости.
13.15 - Х/ф **«Солдат Иван Бровкин».**
15.00 - Х/ф **«Иван Бровкин на целине».**
16.55 - Д/с «Земля 2057».
18.15 - Х/ф **«Разные судьбы».**
20.20 - Х/ф **«Кодовое название «Южный гром».**
22.50 - Кубок России по мини-футболу. Финал. «Динамо» (Москва) - «Газпром-Югра» (Югорск).
00.50 - Х/ф **«Небесный тихоход».**

# ВОСКРЕСЕНЬЕ, 11 марта

## Первый канал

6.00 - Телеканал «Доброе утро».
10.00, 13.00, 16.00 - Новости.
10.05 - Контрольная закупка.
10.40 - Женский журнал.
10.50 - Жить здорово!
11.50 - «Право на защиту».
13.15 - Модный приговор.
14.20 - Понять. Простить.
15.00 - Другие новости.
15.20 - «Хочу знать» с Михаилом Ширвиндтом.
16.20 - Т/с **«Обручальное кольцо».**
18.10 - «Народная медицина. Испытано на себе».
19.00 - Вечерние новости с субтитрами.
19.50 - Давай поженимся!
20.55 - «Пусть говорят» с Андреем Малаховым.
22.00 - Время.
22.30 - Т/с **«Папаши».**
23.30 - Чемпионат мира по биатлону. Масс-старт. Мужчины. Передача из Германии.
00.20 - Ночные новости.
00.40 - Д/ф «Русский берег. След Фукусимы».
01.40 - Х/ф **«Управление гневом».**

## Россия 1

6.00 - Утро России.
10.05 - «С новым домом!»
11.00 - «О самом главном».
12.00, 15.00, 17.00, 21.00 - Вести.
12.30, 15.30, 17.30, 21.30 - Местное время. Вести-Москва.
12.50 - Т/с **«Хозяйка моей судьбы».**
13.55 - Т/с **«Тайны следствия».**
15.50 - Вести. Дежурная часть.
16.05 - Т/с **«Ефросинья. Продолжение».**
17.50 - Т/с **«Кровинушка».**
18.55 - «Брачное агентство Николая Баскова».
19.55 - «Прямой эфир».
21.50 - Спокойной ночи, малыши!
22.00 - Т/с **«Дыши со мной. Счастье взаймы».**
00.50 - Х/ф **«Детям до 16...»**

НТВ

8.00, 15.00, 20.30 - «ОБЪЕКТИВ».
8.15, 15.15, 20.45 - «Прогноз погоды».
8.17, 15.17, 20.49 - Женская лига.
8.25 - «Покемоны: галактические битвы». М/с.
8.55 - «Рога и копыта. Возвращение». М/с.
9.30 - **«Женская лига: парни, деньги и любовь».** Комедия.
9.55 - «Лото Спорт Супер». Лотерея.
10.00 - «Золотая рыбка».
10.05 - **«Женская лига: парни, деньги и любовь».** Комедия.
10.50 - «Первая Национальная лотерея». Лотерея.
11.00 - «Универ». Ситком.
11.40, 12.10 - «Губка Боб Квадратные штаны». М/с.
12.40, 13.00 - «Приключения Джимми Нейтрона, мальчика-гения».
13.30 - «Бен 10: инопланетная сила». М/с.
14.00 - **«Барвиха».** Молодежная драма.
15.30 - «ДОМ-2. Lite».
17.05 - **«Уличные танцы 3D».** Мелодрама.
19.00, 21.00 - «Интерны». Ситком.
19.30 - **«Реальные пацаны».** Комедия.
20.00 - «Универ». Ситком.
20.47 - Простой совет - «Полезная информация для мам и пап».
21.30 - **«Реальные пацаны».** Комедия.
22.00 - Комедия **«Поцелуй на удачу».**
00.00 - «ДОМ-2. Город любви».
01.00 - «ДОМ-2. После заката».
01.30 - «Секс с Анфисой Чеховой».

## РЕН-ТВ - АКТИС

6.00 - «Тасманский дьявол». Мультсериал.
7.30, 8.00, 20.30 - «Местное время». Метеоновости. «Астрогид».
8.30 - «Специальный проект». «Обман по собственному желанию».
10.30 - «Новости 24».
11.00 - «Не ври мне!»
20.00, 23.00 - «Экстренный вызов».
21.00 - Приключенческий фильм **«V Центурия. В поисках зачарованных сокровищ».**
23.30 - «Новости 24». Итоговый выпуск.
00.00 - **«Игра престолов».** Сериал.

## Культура

7.30 - Евроньюс.
11.00, 16.40, 20.30, 00.30 - Новости культуры.
11.20 - Х/ф **«Большая жизнь».**
13.10 - Д/ф «Нострадамус - шарлатан или пророк?»
14.40 - Д/ф «Хранители Мелихова».
15.05 - Х/ф **«Не горюй!»**
16.50 - М/ф «Двенадцать месяцев».
17.40 - Д/с «Дневник большой кошки».
18.40 - Д/ф «Укрощение коня. Петр Клодт».
19.25 - «Игры классиков» с Романом Виктюком.
20.50 - Острова.
21.30 - Д/ф «Загадочные существа Библии».
23.05 - Д/ф «Стихия по имени Майя».
00.55 - Х/ф **«Бессмертная история».**

## НТВ

6.55 - НТВ утром.
9.15 - «Русское лото».
9.40 - Д/с «Живые легенды».
10.30, 16.30, 19.30 - Обзор. Чрезвычайное происшествие.
11.00, 14.00, 17.00, 20.00 - Сегодня.
11.20 - Внимание, розыск!
11.55 - «До суда».
13.00 - Суд присяжных.
14.25 - Т/с **«Супруги».**
17.25 - «Прокурорская проверка».
18.40 - «Говорим и показываем» с Леонидом Закошанским.
20.30 - Т/с **«Лесник».**
22.25 - Т/с **«Ментовские войны-5».**
00.15 - Сегодня. Итоги.
00.35 - Х/ф **«Очкарик».**

## Домашний

6.30 - Д/с «Необыкновенные судьбы».
7.00 - «Джейми: обед за 30 - минут».
7.30 - Д/с «Звёздные истории».
8.15 - Х/ф **«Благородный разбойник Владимир Дубровский».**
10.15 - «Репортёр» с Михаилом Дегтярём.
10.30 - Т/с **«Возвращение в Эдем».**
15.50 - Х/ф **«Русалки».**
18.00 - Т/с **«Она написала убийство».**
19.00 - Х/ф **«Привидение».**
21.30, 23.00 - «Одна за всех».
23.30 - Х/ф **«Бассейн».**
01.40 - Т/с **«Грязные мокрые деньги».**

## СТС

7.00 - М/с «Клуб Винкс - школа волшебниц».
8.00 - М/с «Соник Икс».
8.30 - М/с «Скуби и Скрэппи».
9.00 - «Даёшь молодёжь!»
9.30 - Т/с **«Светофор».**
10.00, 10.30, 12.30, 19.30, 20.00, 23.40, 01.00 - «6 кадров».
11.30 - Д/с «История российского шоу-бизнеса».
13.30 - М/ф «Клуб Винкс. Битва за Магикс».
14.30 - М/с «Тутенштейн».
15.00 - М/с «Новаторы».
15.10 - М/ф «Мадагаскар».
16.45 - Х/ф **«На игре».**
18.30 - Галилео.
20.20 - М/ф «Мадагаскар-2. Побег из Африки».
22.00 - Х/ф **«На игре-2. Новый уровень».**
01.30 - Детали. Новейшая история.

## Россия 2

10.00 - «Страна.ru».
10.40 - «Цунами в Японии. Снято на мобильный».
11.45, 14.15, 17.00, 22.55, 05.45 - Вести-спорт.
12.00 - Профессиональный бокс. О. Салидо - Х. М. Лопес. Бой за титул чемпиона мира в полулегком весе по версии WBO. Прямая трансляция из Пуэрто-Рико.
14.30, 17.15 - Вести-спорт. Местное время.
14.35 - Страна спортивная.
15.00 - Х/ф **«Иностранец».**
17.20 - АвтоВести.
17.35 - «Большой тест-драйв со Стиллавиным».
18.30 - Биатлон. Чемпионат мира. Эстафета. Женщины. Трансляция из Германии.
20.20 - «Планета футбола» Владимира Стогниенко.
20.55 - Футбол. Премьер-лига. «Рубин» (Казань) - «Локомотив» (Москва). Прямая трансляция.
23.10 - «Биатлон с Дмитрием Губерниевым».
23.50 - Биатлон. Чемпионат мира. Масс-старт. Женщины. Прямая трансляция из Германии.
00.50 - Легкая атлетика. Чемпионат мира в помещении. Трансляция из Турции.
04.30 - «Футбол.ru».
05.35 - «Картавый футбол».
05.55 - Шорт-трек. Чемпионат мира. Трансляция из Китая.
07.00 - Д/ф «Солнечные крылья».
08.05 - «Моя планета».

## 5 канал

7.00, 11.00, 13.00, 16.30, 19.30, 23.00 - Сейчас.
7.10 - Т/с **«След».**
8.00 - Утро на 5.
10.25 - Д/с «Криминальные хроники».
11.30, 13.30 - Т/с **«Частный заказ».**
16.00, 19.00, 22.35 - «Место происшествия».
17.00 - Х/ф **«Смерть по завещанию».**
20.00, 20.30 - Т/с **«Детективы».**
21.00, 21.50 - Т/с **«След».**
23.25 - Момент истины.
00.25 - Х/ф **«Сладкая женщина».**

## ТВЦ-Сибирь

7.00 - «Настроение».
9.30 - «Врачи».
10.15 - М/ф «Королева Зубная Щетка».
10.35 - Т/с **«Крепость».**
12.30, 15.30, 18.30, 20.50, 00.05 - События.
12.45 - Т/с **«Крепость».**
14.40 - «Постскриптум» с Алексеем Пушковым.
15.45 - Деловая Москва.
16.10, 18.50 - «Петровка, 38».
16.25 - Т/с **«Виола Тараканова. В мире преступных страстей».**
17.25 - «Хроники московского быта. Красная цена».
19.10 - Порядок действий.
19.45 - Х/ф **«Жена Сталина».**
21.15 - Х/ф **«Эра Стрельца».**
00.25 - Х/ф **«Никита».**

## Звезда

6.00 - Д/с «Засекреченная любовь».
7.05 - Х/ф **«Летят журавли».**
9.00, 13.00, 16.00, 18.00, 22.00 - Новости.
9.20 - Х/ф **«В небе «Ночные ведьмы».**
10.55 - Х/ф **«Разные судьбы».**
13.15 - Д/с «Древние открытия».
14.15 - Д/с «Победоносцы».
14.40 - Х/ф **«Кодовое название «Южный гром».**
16.15 - Х/ф **«Кодовое название «Южный гром».**
17.50 - Д/с «Великая Отечественная война. День за днем».
18.30 - Д/с «Из всех орудий».
19.20 - Д/с «Битва империй».
19.35 - Т/с **«Приключения Шерлока Холмса и доктора Ватсона».**
21.00 - Т/с **«Потерявшие солнце».**
22.30 - Д/с «Легенды советского сыска».
23.20 - Х/ф **«Седьмая пуля».**
00.55 - Х/ф **«Простая история».**

# СПОРТПЛОЩАДКА

● КОНЬКИ



За день по льду на стадионах «Ангара» и «Ермак» проехались более трехсот конькобежцев.

## Поддержали традицию

***Минувшая суббота в Ангарске была отмечена активным выходом на лед учащихся общеобразовательных, средних специальных и высших учебных заведений, которые приняли участие в очередных всероссийских массовых соревнованиях по конькобежному спорту «Лед надежды нашей».***

Республиканское Министерство по спорту, туризму и молодежной политике совместно с Союзом конькобежцев России в нынешнем году для проведения этих традиционных соревнований в Приангарье выбрало три муниципальных образования, которые и были включены в реестр всероссийских стартов.

Однако прошли они только в Ангарске. В Шелехове и в Иркутске, где в эти же сроки проходили игры мирового первенства по хоккею с мячом среди женщин, соревнования не состоялись.

Надо отметить, что формула проведения этой конькобежной массовки была достаточно простой. Участники стартов делились на пять возрастных групп, и все бежали одну и ту же дистанцию – 100 метров. Однако хлопот от этого у организаторов соревнований, отдела по физической культуре и спорту администрации АМО и работников спортивных школ «Ангара» и «Ермак», непосредственно занимавшихся их проведением, меньше не стало. Ведь на ледовой арене стадиона «Ангара» в этот день побывало полторы сотни учащихся, а на «Ермаке» и того больше – 260 человек.

Тем не менее всероссийские соревнования юных конькобежцев прошли четко и организованно. На спортивных базах для этого были созданы все условия. И хотя по положению участники стартов должны были прийти со своими коньками, прокатные пункты стадионов готовы были помочь каждому, кто по каким-то причинам оказался на стадионе без них.

Победители в возрастных группах получили медали, грамоты и спортивные курточки. Все призеры – рюкзачки. Эта наградная атрибутика специально была прислана в Ангарск из Москвы.

**Фото Николая СТЕРНИНА**

● РАСПИСАНИЕ

**3-4 марта 2012 г.**

**Традиционный турнир по хоккею с шайбой среди ветеранов (сезон 2011-2012 гг.)**

**г.Ангарск (малая арена зимнего стадиона «Ермак») II круг**

| Наименование команд | Дата проведения | Время |
|---|---|---|
| «Сокол» - «Белоречье» | 3.03.2012 | 10.00 |
| «АНХК» - «Алекс» | 3.03.2012 | 11.30 |
| «Фортуна» - «Мегафон» | 03.02.2012 | 13.00 |
| «Торпедо» - «Зенит» | 03.02.2012 | 14.30 |
| «Мегафон» - «Алекс» | 04.02.2012 | 10.00 |
| «Сибирские медведи» - «Сокол» | 04.02.2012 | 11.30 |
| «АНХК» - «Айсберг» | 04.02.2012 | 13.00 |
| ХК «Ангарск» - «Зенит» | 04.02.2012 | 14.30 |

**Команды ждут своих БОЛЕЛЬЩИКОВ!** *Вход свободный*

● ЛЕГКАЯ АТЛЕТИКА

## Миг до победы

***Не помню, как точно выглядит рейтинг самых травмо опасных видов спорта, но то, что легкая атлетика в нем далека от первых позиций, это точно. Впрочем, как пришлось убедиться лично, полных гарантий от несчастного случая и это не дает.***

Иркутянин Александр Кузнецов в очередном забеге на 300 метров, уже преодолевший довольно сложный поворот и выбежавший на финишную прямую дистанции, вдруг, неожиданно для всех, буквально рухнул на беговой дорожке. Подоспевший к месту события врач констатировал у юного спортсмена довольно тяжелую травму – перелом нижней части предплечья.

Судейская бригада, исследовав тут же ситуацию более детально, не нашла факторов, которые могли бы стать причиной этого падения. Дефектов на дорожке обнаружено не было, она была сухой. Как и не было контакта с соперниками по забегу.

Уже после обследования в больнице медики высказали предположение, что причиной падения спортсмена могло быть сильное переутомление, как следствие, утрата координации и даже, возможно, кратковременная потеря сознания. Это и было записано в протоколе соревнований.

Произошел этот случай на лично-командном первенстве по легкой атлетике среди школьников 1999-2000 годов рождения, которое недавно проходило в Усолье-Сибирском. И этот факт лишь подчеркивает высокое напряжение борьбы, которая развернулась в легкоатлетическом манеже стадиона «Химик». Многое решали сантиметры и доли секунды.

На этот раз в отличие от многих других соревнований, проходивших здесь в нынешнем сезоне, своих спортсменов прислали многие спортивные школы, в том числе из Черемхова, Тулуна и Усольского района. Лавров себе они не снискали, но тренеры, было заметно, остались довольны хотя бы тем, что удалось вывести своих воспитанников на такой представительный турнир.

По два коллектива выставили хозяева манежа, иркутские спортивные школы №3 и «Россия», а также ангарчане, представленные спортивными школами «Ангара» и «Сибиряк». Формула командных соревнований оставалась прежней. То есть каждый коллектив имел в своем составе по восемь спортсменов. Выступать они могли не более чем в двух видах программы. А оценивались результаты по очковой системе, в которой за первое место давалось 12 баллов, за второе – 9, за третье – 7, за четвертое – 5. Все последующие позиции в протоколе оценивались на очко меньше.

Программа первенства была чрезвычайно насыщенной. В нее входили забеги на 60, 300, 600, 1000 и 2000 метров, а также на 60 метров с барьерами. Прыжки были представлены всеми дисциплинами: высота, длина, тройной и с шестом. Кроме того, победителей определяли толкатели ядра и эстафетные команды в формате 4х200 метров.

В результате двухдневной борьбы в командных соревнованиях лучший очковый багаж набрали усольчане – 144. На втором месте легкоатлеты иркутской спортивной школы №3 – 120 очков. Борьбу за третью позицию между собой вели ангарчане. Набрав на тринадцать очков больше, спортсмены «Сибиряка» стали бронзовыми призерами первенства Приангарья.

Зато в личных соревнованиях оснований для радости у наших юношей и девушек было гораздо больше. Сразу отметим очевидное преимущество ангарчан в прыжках в высоту. Елизавета Жукова и Влад Онучин из «Сибиряка» стали победителями. Могли ангарчане увезти еще одно золото и в прыжках в длину. В финальной части этих соревнований иркутянка Дарья Волошина и наша Валерия Тетерина показали лучший результат и оставили на песке прыжковой ямы одинаковую отметку – 438 сантиметров! Победителя пришлось вычислять по предварительным попыткам. Здесь преимущество спортсменки из областного центра определилось всего двумя сантиметрами.



**В забегах на дистанции 300 метров спортсменам приходилось на беговой дорожке дважды делать крутые повороты на 180 градусов. И помогали им в этом металлические шесты, которые держал кто-то из судей и за которые легкоатлеты хватались руками, меняя направление бега.**

Почти аналогичная ситуация повторилась и в забеге девушек на 2000 метров. Ангарчанка Екатерина Антоневич показала лучший результат – 8.18.78. Второе место у спортсменки из Черемхова Валентины Кареляевой – 8.18.91. Посчитайте разницу – 0.13 секунды! Для такой дистанции это миг!

И юноши в этой дисциплине поддержали победный настрой. Лучшим стал ангарчанин Антон Рыков из «Ангары». Екатерина и Антон стали участниками и забегов на 1000 метров. Ангарчанка в них вновь стала первой. У Антона Рыкова второй результат.

На спринтерских дистанциях у наших спортсменов более скромные показатели – третьи призовые места у Антона Тюрина в гладком беге на 60 метров и у Леры Тетериной в преодолении 60 метров с барьерами.

Ну и, наконец, отметим третий результат спортсменов «Ангары» в эстафете 4х200 метров, где самые быстрые секунды показали иркутяне.

Всего же в областном первенстве приняли участие почти две сотни юных спортсменов, лучшие из которых в составе сборной Приангарья отправятся на зональные российские соревнования.

**Ведущий страницы Игорь ГРИГОРЬЕВ, фото автора**

# АФИША

СПЕКТАКЛИ ВСТРЕЧИ КОНЦЕРТЫ

## Ангарск

### ДК «ЭНЕРГЕТИК»
✆ 52-32-99, 52-27-88

**ДВОРЕЦ КУЛЬТУРЫ «ЭНЕРГЕТИК»**

**9 МАРТА**
**15.00 часов**



I МУНИЦИПАЛЬНЫЙ КОНКУРС
**ДЛИННАЯ КОСА СИБИРСКАЯ КРАСА**

**10 марта, 15.00**
Гала-концерт межрегионального фестиваля
**"Джаз-Олимп - 2012"**
**Гости фестиваля:**
"Доктор Джаз" (Иркутск),
Наталья Лихошерст.
**Ведущий** Василий Кучеренко

**Объявляется**
**ДОПОЛНИТЕЛЬНЫЙ НАБОР ДЕТЕЙ**
**в творческие коллективы Дворца:**
✦цирковая студия "ПИРАМИДА" с 3 до 12 лет,
✦детский вокально-эстрадный ансамбль "ОЗОРНИКИ" с 5 до 12 лет,
✦шоу "ТЕАТР МАСОК" с 10 до 14 лет

### ХУДОЖЕСТВЕННЫЙ ЦЕНТР ✆ 53-60-03

**Выставки**
*"В гостях у сказки"* Аси БЕЛОВОЙ,
*"Вологодское кружево"*
Татьяны ПАНОВОЙ,
молодых художников "ДЕБЮТ"

**1 марта, 16.00**
**Открытие персональной выставки вышивки Анны ВАЖЕНИНОЙ**

**ВЫСТАВОЧНЫЙ ЗАЛ, ул. Глинки**

**С 22 февраля по 11 марта**
Выставка
**"Живые тропические бабочки"**

### ДК НЕФТЕХИМИКОВ ✆ 52-25-25, 52-25-22

**Клуб «АКАДЕМИЯ на ГРЯДКАХ»**

**3 марта, 10.00**
*"АГРОТЕХНИКА ВЫРАЩИВАНИЯ РЕМОНТАНТНОЙ ЗЕМЛЯНИКИ. ЗАЩИТА ОТ ВРЕДИТЕЛЕЙ И БОЛЕЗНЕЙ". Читает Целютина Е.С.*

**3 марта, 16.00**
**Рок-опера**
**"Иисус Христос - суперзвезда".**
**При участии творческих коллективов Дворца**

**4 марта, с 13.00 до 16.00**
**День выборов Президента РФ**
**Праздничная программа с участием всех творческих коллективов:** народный ансамбль сибирского танца "Багульник", ансамбли "Маргарита", "Школьные годы", вокальная студия "Ретро", ансамбль "Элегия", ансамбль бального танца "Сюрприз", вокальная группа "Мелодия", цирковая студия "Шари-Вари", хор русской песни "Здравица", мужской ансамбль "Ясный сокол"

**8 марта, 15.00**
**Городской торжественный вечер**
*"Все для женщины, все в её честь!"*
**С участием творческих коллективов ДК нефтехимиков и города**

**Салон мод "У Татьяны" приглашает мастеров по пошиву одежды, головных уборов, вязанию принять участие в традиционном городском конкурсе**
***"Золотая игла - 2012".***
***Заявки принимаются по телефону 52-30-84***

**Дворец творчества детей и молодёжи**

Театральная афиша
"Мои любимые спектакли",
посвящённая 60-летию
руководителя театра "Родничок"
Хамитова Тагира Романовича

**9 марта**
**"60 зажжённых свечей"**
**Бенефис**
**Хамитова Т.Р.**
**Начало в 15:00**

**Справки по т. 68-50-40**

### МУЗЕЙ ЧАСОВ ✆ 52-33-45

**6 марта, 16.00**
**Открытие выставки**
***"ВДОХНОВЕНИЕ"***
Изделия из бисера и бересты
Зинаиды КРИХЕЛИ

### МУЗЕЙ МИНЕРАЛОВ

**Работает выставка минералов из частной коллекции Юрия ЛЯДОВА**

## Иркутск

### ИРКУТСКИЙ АКАДЕМИЧЕСКИЙ ДРАМАТИЧЕСКИЙ ТЕАТР им. ОХЛОПКОВА
✆ 20-04-77, 20-04-88

***Основная сцена***
**2 марта, 18.30** - "УЖИН ПО-ФРАНЦУЗСКИ"
**3 марта, 18.30** - "Я - ЖАННА ОРЛЕАНСКАЯ"
**4 марта, 18.30** - "НЕ ВЕРЬ ГЛАЗАМ СВОИМ"
**6 марта, 18.30** - "РОМЕО И ДЖУЛЬЕТТА"
**7 марта, 18.30** - "БОИНГ-БОИНГ, ИЛИ УЖИН ПО-ФРАНЦУЗСКИ. НАЧАЛО"
**8 марта, 18.30** - "ТЕМНЫЙ ЛЕД"

### ИРКУТСКИЙ МУЗЫКАЛЬНЫЙ ТЕАТР им. Н.М.Загурского
✆ 34-21-31, 20-38-73, 20-38-86

**2 марта, 18.30** - "РУССКИЙ ФАНТОМ"
**3 марта, 19.00** - КОНЦЕРТ КЕЙКО МАЦУИ
**4 марта, 18.30** - "ГРАФ ЛЮКСЕМБУРГ"
**5 марта, 18.30** - "СКРИПАЧ НА КРЫШЕ"
**6 марта, 18.30** - БАЛЕТ -МОДЕРН "АНГЕЛЫ СМЕРТИ"
**8 марта, 15.00** - ВЕЧЕР РОМАНСА

### ИРКУТСКАЯ ОБЛАСТНАЯ ФИЛАРМОНИЯ

**2 марта, 11.00 и 13.00** - КОНЦЕРТ ДЛЯ ДЕТЕЙ "МУЗЫКА И СЛОВО. СКАЗКА В МУЗЫКЕ"
**2 марта, 18.30** - КОНЦЕРТ "ЖДИТЕ ВЕСНУ!"
**3 марта, 18.00** - КОНЦЕРТ "ВЕСЕННИЕ СЕРЕНАДЫ"
**4 марта, 18.00** - ПРАЗДНИЧНЫЙ КОНЦЕРТ "ВЫ - НАШЕ СЧАСТЬЕ!"
**7 марта, 19.00** - КОНЦЕРТ ЕКАТЕРИНЫ ШАВРИНОЙ
**8 марта, 15.00** - ХОРОВАЯ СТУДИЯ МАЛЬЧИКОВ И ЮНОШЕЙ "БАЙКАЛ - ХОР"
**8 марта, 19.00** - СПЕКТАКЛЬ "ОТРАВА ДЛЯ ДВОИХ"

### ИРКУТСКИЙ ОБЛАСТНОЙ ТЕАТР КУКОЛ "АИСТЕНОК" ✆ 8 (3952) 29-06-66

**3 марта, 14.00** - "ФЛЮМ-ПАМ-ПАМ"
**4 марта, 11.00** - "СОКРОВИЩА БРАЗИЛИИ"

## СМОТРИТЕ с 1 марта

### КИНОЦЕНТР
*Развлекательный комплекс*
✆ 52-66-90
ул. Горького, 21
www.Angarsk-centr.ru

**«Звёздные войны эпизод 1:Скрытая угроза» 3D**
**"Призрачный гонщик - 2" 3D**
**«Путешествие - 2: Таинственный остров»**
**«Вышибала»**
**«Август. Восьмого»**
**«Значит, война»**
**«Мамы»**
**«Самоубийцы»**
**«Мужчины в большом городе - 2»**

### Родина кинотеатр
✆ 570-110, 51-42-02, 52-85-80

Военная драма
**"Август. Восьмого"** (Россия)
Сеансы: 9:50, 18:00.

ПРЕМЬЕРА!
Сергей Безруков, Дмитрий Дюжев, Гоша Куценко в романтической комедии
**"Мамы"** (Россия)
*Это доброе кино - оно точно понравится всем!*
Сеансы: 14:10, 20:25, 23:55




Николас Кейдж в фантастическом боевике
**"Призрачный гонщик - 2"** 3D (США)
Сеансы: 12:15, 16:00, 22:20

***Если вы хотите, чтобы ваша информация оказалась на этой странице, звоните по тел. 52-26-58. Ведущая Дуся МОТОР***

ОГОРОД



Старая ванна при новых хозяевах стала прудом с карасями.

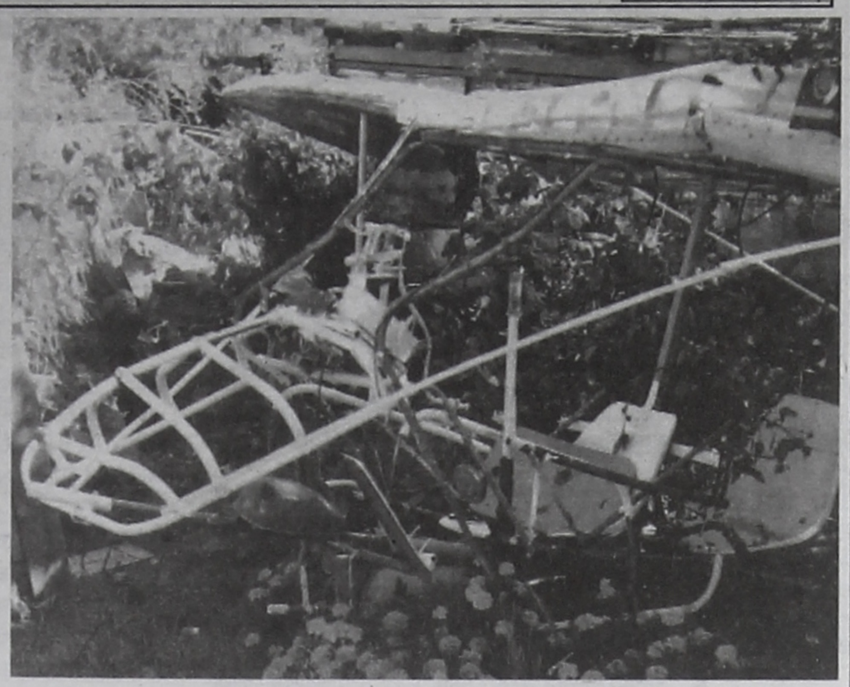

■ Личный самолет семьи Куц изготовлен из каркасов от раскладушек.

# Пруды и самолеты ангарских садоводов

***Сегодня мы подводим итоги второй номинации нашего фотоконкурса «Садовый дизайн». Судья участникам попался строгий: одна из совладелиц магазина «Любена», спонсора конкурса, Надежда БАХТИНА.***



■ Аквапарк между грядок - все можно, если очень хочется.

Надежа Леонидовна от корки до корки читает специализированные журналы и, если видит там что-то интересное, тут же продумывает варианты, как это можно сделать у себя на даче.

Первое место она отдала Юлии ЯКОВЕНКО и ее пруду.

*- Очень живописная композиция, разнообразие форм натурального камня и... очень красивый кот!* – оценила фотографию Надежда Леонидовна.

Кот Бася на краю пруда сидит совсем не случайно: ведь в пруду плавают живые карасики! Самое занятие для кота - рыбная ловля.

Дача у Юлии всего 5 лет, она покупала заброшенный участок с посадками. Облагораживать его помогает Людмила, сестра Юли. Она закончила курсы ландшафтного дизайна, так что подход к красоте весьма профессиональный. Под пруд была использована старая ванна, оставшаяся от старых хозяев, муж к ней сделал обрамление из досок, получилась купальня в японском стиле. Сама Юля расписала крупные камни масляными красками – такой декор ни один дождь не смоет! Много дизайнерских идей Юля находит в журнале «Любимая дача», а еще просто глядит по сторонам, ведь иногда из ничего, попавшегося на глаза, можно сделать нечто. Как, например, из ствола березы с сердцевиной сердечком можно сделать много красивых спилов для декора забора, украсить все это подвесными кашпо с цветами - и уголок для влюбленных готов!

Второе место в номинации заняла Раиса КУЦ с конструкцией самолета, который сделал ее сын Роман.

*- Это ж какая красота! Можно закрыть глаза и путешествовать по миру в собственном саду!* – восхитилась Надежда Бахтина.

Раиса Сергеевна рассказывает про сына, что руки у него золотые, а сделать самолет он мечтал с самого детства, чтобы полетать. Два года Рома скупал по объявлениям раскладушки, срезал ткань, а потом из алюминиевых трубок гнул крылья, хвост и фюзеляж. Все это время самолет стоял в квартире. Только любящая мать может такое выдержать! А когда наконец «переехал» на дачу, все соседи от зависти в обморок упали. А Раиса Сергеевна вместе с Ромой пили чай под крылом самолета. Жаль только, что нашлись другие ценители металла. Этот самолет у семьи Куц украли. Осталось только фото на память.

Фотография Людмилы ЖДАНОВОЙ полна позитива, Надежда Леонидовна назвала ее «Фейерверк радости». Ну кто бы мог додуматься так использовать резиновые дорожки, уложенные между грядок, чтобы не росла трава? А пять внуков, которые проводят все лето вместе с Людмилой Ивановной на даче, додумались! И сделали настоящий аквапарк. За это им третье место.

**Мы ждем наших победителей в редакции газеты «Время», чтобы вручить призовые сертификаты на покупки в магазине «Любена»**

**Ваша Алена ЗОРИНА, фото из архивов участников конкурса**




**Магазин «ЛЮВЕНА»**
**отдел «Коллекция», 1 эт.**
*«С миру по сувениру»*
**УВЛЕКАТЕЛЬНЫЙ ВЫБОР**
**садовых скульптур, фонтанов, кашпо, гобеленов, репродукций, фарфора, хрусталя и товаров для летнего отдыха.**
**В большом ассортименте сувениры, подарки к 8 марта.**
**Наш адрес: 188 кв-л, д. 2. Тел. 54-02-72**
142


● КАЛЕНДАРЬ

## Службы в храме

**Успения Пресвятой Богородицы**
**(мрн Новый-4, 38). Тел. 8 (395 5) 693325**
**сот.т. 89086514659, 89041528548**

**5 марта, понедельник**
**9.00** Молебен Успению Божией Матери.

**6 марта, вторник**
**8.30** Обретение мощей мучеников, иже во Евгении. 1, 3, 6, 9-й час. Изобразительны. Литургия не совершается.
**16.00** Вечернее богослужение.

**7 марта, среда**
**8.30** Сщмч. Поликарпа, еп. Смирнского. Литургия Преждеосвященных Даров.
**16.00** Вечернее богослужение.

**8 марта, четверг**
**8.30** Первое и второе Обретение главы Иоанна Предтечи. Литургия Преждеосвященных Даров.
**11.00** Соборование.
**16.00** Вечернее богослужение.

**9 марта, пятница**
**8.30** Свт. Тарасия, архиеп. Константинопольского. Литургия Преждеосвященных Даров.
**16.00** Вечернее богослужение.
**17.30** Огласительные беседы.

**10 марта, суббота**
**8.30** Поминовение усопших (родительская суббота). Свт. Порфирия, архиеп. Газского. Литургия. Панихида. Крещение с погружением в купели (крестильная рубашка, полотенце и тапочки обязательны).
**13.00** Огласительные беседы для крещаемых, новокрещеных и крестных родителей.
**15.00** Водосвятный молебен с чтением акафиста перед иконой Божией Матери «Неупиваемая Чаша» для страждущих пьянством и наркоманией.
**16.00** Вечернее богослужение.

**11 марта, воскресенье**
**8.30** Свт. Григория Паламы, архиеп. Фессалонитского. Литургия. Молебен. Крещение.

## Лунные сутки на неделю

**5 марта, понедельник**
*Закат Луны: 06:41*
*Восход Луны: 16:10*
*Растет*
*13-й лунный день с 14:57*
*4 марта*
*Во Льве*

**6 марта, вторник**
*Закат Луны: 07:09*
*Восход Луны: 17:28*
*Растет*
*14-й лунный день с 16:10*
*5 марта*
*Во Льве*

**7 марта, среда**
*Закат Луны: 07:33*
*Восход Луны: 18:48*
*Растущая*
*15-й лунный день с 17:28*
*6 марта*
*Во Льве*

**8 марта, четверг**
*Закат Луны: 07:55*
*Восход Луны: 20:10*
*Полнолуние: 18:41*
*16-й лунный день с 18:48*
*7 марта*
*В Деве*

**9 марта, пятница**
*Закат Луны: 08:17*
*Восход Луны: 21:35*
*Убывающая*
*17-й лунный день с 20:10*
*8 марта*
*В Деве*

**10 марта, суббота**
*Закат Луны: 08:41*
*Восход Луны: 22:59*
*Убывающая*
*18-й лунный день с 21:35*
*9 марта*
*В Весах*

**11 марта, воскресенье**
*Закат Луны: 09:08*
*Восход Луны: -*
*Убывающая*
*19-й лунный день с 22:59*
*10 марта*
*В Весах*



Фото Николая СТЕРНИНА

● ГРАДУСНИК

| | | t возд. | Характер погоды | Давление мм | Ветер | Солнце | Луна |
|---|---|---|---|---|---|---|---|
| Четверг, 1 марта | ночь | -22 -24 | | 732 | северо-западный 4-9 м/сек. | восход 08.48, заход 19.42, долгота дня 10.54 | закат 03.53, восход 12.01, вторая четверть 10.23 |
| | день | -8 -10 | | | | | |
| Пятница, 2 марта | ночь | -22 -27 | | 732 | переменный 2-7 м/сек. | восход 09.44, заход 18.49, долгота дня 09.05 | закат 04.45, восход 12.51, растет |
| | день | - 6 -11 | | | | | |
| Суббота, 3 марта | ночь | -25 -30 | | 732 | переменный 2-7 м/сек. | восход 09.42, заход 18.51, долгота дня 09.09 | закат 05.31, восход 13.50, растет |
| | день | -6 -11 | | | | | |

# АССОРТИ АВТО

## СРОЧНО В НОМЕР

### ГРУЗОПЕРЕВОЗКИ

➢Любые а/м. Опытные грузчики. Тел.: 683-707, 89027-68-3707. [17]

➢Перевозки. Тел. 8914-907-65-04. [19]

➢Грузоперевозки, любые а/м. Грузчики. Тел. 51-26-96. [168]

➢Перевозки. Тел. 63-77-52. [475]

➢Автоперевозки. Грузчики. Межгород. Дачи. Квартиры. Тел.: 638-387, 8952-623-4905. [909]

➢Грузоперевозки. Тел. 68-26-27. [916]

➢Грузоперевозки, любые а/м. Межгород, дачи, по городу. Низкие цены. Тел. 8950-0943-088. [1006]

➢Грузоперевозки, любые а/м. Межгород, дачи, по городу. Низкие цены. Тел. 8904-11-36-515. [1007]

➢Грузовик + грузчики, переезды, пианино, мусор. Кран-борт. Тел.: 685-444, 8908-6500-444. [1030]

➢Перевозки – от 300 руб. Грузчики. Тел. 63-58-62. [1105]

➢Грузоперевозки. Низкие цены. Тел.: 52-13-90, 8-904-139-88-01. [1153]

➢Грузоперевозки – от 200 руб./час. Грузчики, переезды, вывоз мусора. Тел. 8904-12-555-78. [1154]

➢Грузоперевозки. Тел. 63-96-76. [1169]

➢Перевозки – от 300 руб.; грузчики, вывоз мусора. Тел.: 68-41-55, 89027-68-41-55. [1176]

➢Перевозки. Грузчики. Мусор. Буксировка. Тел. 8 (3955) 644-615. [1206]

### ДОСТАВКА

➢Дрова, уголь, песок, щебень, ПГС, шлак и др. Тел. 8902-5769-483. [1026]

➢Куряк, навоз и др. Тел. 64-49-60. [1171]

### АВТОРЕМОНТ

➢Автоэлектрик, диагностика, ремонт. Тел. 682-500. [1062]

➢Автосигнализации, подогреватели WEBASTO. Тел. 68-25-26. [1063]

➢Ремонт брелоков автосигнализаций. Тел. 63-90-32. [1064]

### АВТОТРАНСПОРТ

### ПРОДАЖА

➢«Тойота-Сурф» 2000 г. вып., пробег 200 тыс. км, бензин. Тел. 8952-135-74-42. [978]

➢Авто из Кореи, Японии, США. Грузовики из Китая на заказ. Тел. 8 (3955) 63-82-22. [1099]

➢«Тойота-Виш» 2003 г. вып., 4 WD, АКП, цвет черный, литьё, камера заднего вида, DVD. Тел. 89025-79-20-16. [1115]

➢«Сузуки-Джимми» 1998 г. вып., V 1,3, в России 1 год - 320 тыс. руб., торг. Тел. 8950-0942-606. [1183]

### НЕДВИЖИМОСТЬ

### ПРОДАЖА

➢Гараж в ГСК-1 (6х4, тепло, техэтаж, подвал). Тел. 8-950-072-2610. [943]

➢Гараж в а/к «Стартер». Тел. 8914-888-2933. [1095]

➢Подземный гараж в а/к «Космос» (84 кв-л). Тел. 52-48-45 вечером. [1107]

➢Гараж в ГСК-4 (свет, техэтаж, подвал, мет. ворота). Тел. 8-950-07-97-385. [1156]

➢Гараж в а/к «Турист» (под джип или два а/м) - 570 тыс. руб. Тел. 8-902-510-27-93. [1158]

➢Гараж напротив 17 мрн (6х4, новый, свет, тепло, сигнализация) - 380 тыс. руб. Или обменяю на авто, комнату. Тел. 89025-15-12-67. [1179]

➢Гараж в а/к «Восход» (свет, тепло, смотровая яма). Тел. 8-914-871-93-02. [1191]

➢Подземный гараж в ПАК-7 (7 мрн, за Сбербанком, теплый, сухой, евроремонт), цена договорная. Тел. 685-600. [1200]

➢Гараж в ГСК «Восток» (р-н автостанции, 6х4, ворота под м/автобус). Тел. 8902-579-1515. [1214]

### ПОКУПКА

➢Капгараж, можно недостроенный. Тел. 8914-936-88-40. [716]

### АРЕНДА

➢Сдам гараж в а/к «Сигнал». Тел. 8-950-0-680-638. [1133]

### ОБМЕН

➢Гараж и 1/2 доли в 2-комн. кв-ре на 1-комн. кв-ру. Тел. 67-09-56. [901]

➢Гараж на комнату. Тел. 67-09-56. [902]

АВТОЛОМБАРД, АВТОСТОЯНКА, НИЗКИЙ ПРОЦЕНТ.
Займы под залог дач, гаражей, квартир.
Тел.: 8 (3955) 68-00-77, 8902-5790-077.
Реклама 721

УСЛУГИ АВТОБУСА, МИКРОАВТОБУСОВ.
Тальцы, Листвянка, МРС, Аршан, Ольхон. Свадьбы.
Заключаем договоры с предприятиями на доставку персонала.
Тел.: 8902-768-3810, 68-38-10.
Реклама 596

КУПЛЮ АВТО.
Тел.: 8-902-1-741-500, 8-902-5-761-226.
Реклама 557

## БЕСПЛАТНЫЕ ОБЪЯВЛЕНИЯ

### Автотранспорт

### ПРОДАЖА

#### ЛЕГКОВЫЕ

•**Джип «Мицубиси-Паджеро»** 1997 г.вып., турбодизель, автомат, 5 дверей, 7 мест, правый руль, один хозяин, цвет синий, отл.сост. Тел. 68-20-20.

•**«Ниссан-Авенир»** 2003 г.вып., один хозяин 3 года, пробег 140 тыс.км, цвет снежная королева. Тел. 8-904-1-338-006.

•**«Ниссан-АД»** 2000 г.вып., V 1,3 л, отличная машина, установлено современное инжекторное газовое оборудование, новый аккумулятор, красивое литье на 14, тонировка. Тел. 8-950-1-348-764.

•**«Ниссан-Лаурель»** 2000 г.вып., мультируль, кожаный салон, литье, два комплекта резины – 300 тыс.руб. Тел. 8-950-0727-049.

•**«Ниссан-Либерти»** 2002 г.вып., бензин, цвет белый, 7-местный, мини-вэн, отличное состояние. Тел. 8-914-9-132-677.

•**«Ниссан-Либерти»** 2002 г.вып., цвет белый, 7-местный, мини-вэн, бензин, отл.тех.сост. Недорого. Тел. 63-40-31.

•«Ниссан-Марч» 2002 г.вып., цвет серый, в хорошем состоянии – 210 тыс.руб. Торг. Тел. 8-964-3-500-013.

•**«Nissan-Murano»** 2003 г.вып., бензин, 3500 куб.см, вариатор, 4WD, пробег по России 80 тыс.км, руль левый, отл.тех.сост., кожа, цвет красно-коричневый, люк, круиз-контроль, подогрев сидений, CD-чейнджер, в комплекте с запасными зимними колесами (литье) – 750 тыс.руб. Тел. 8-914-8-878-793.

•**«Ниссан-Серена»** 1994 г.вып. Тел. 8-950-1-273-153.

•**«Ниссан-Тиида»** 2005 г.вып., сигнализация, суперсалон, цвет серебро – 365 тыс.руб. Тел. 8-950-105-26-46.

•«Тойота» 1993 г.вып., цвет белый, V 1,3 л, МКПП, сигнализация, магнитола, тонировка, в хорошем состоянии. Тел. 8-950-1-162-595.

•**«Тойота-Авенсис»** 1999 г.вып., V 1,6 л, МКП, чип-ключ, литье R16, обвес, тонировка в круг, саб, ксенон, корректор фар, сигналка с о/с и а/з – 313 тыс.руб. Торг. Обмен. Тел. 8-914-8-907-378.

•«Тойота-Ипсум» 2000 г.вып., цвет белый, камера зад.вида, сонары, DVD. Тел. 8-950-1-275-956.

•**«Тойота-Марк-II»** 1993 г.вып., в отличном состоянии, не битый – 240 тыс.руб. Тел.: 63-33-13, 8-902-5-673-313.

•«Тойота-Пассо» 2009 г.вып., без пробега, цвет белый, V 1,3 л, комплектация гесу, обвес, литье, японский выхлоп. Тел. 8-950-0-820-490.

•«Тойота-Платц» 2000 г.вып., цвет белый, состояние хорошее. Тел. 8-904-1-305-982.

•**«Toyota-Ractis»** 2006 г.вып., б/п, V1500, DVD, CD, TV, ABS, навигация, R16, литье. Недорого. Тел. 8-908-6-482-105.

•**Срочно «Тойота-Хариер»** 1998 г.вып. Тел. 8-904-122-12-13.

•**«Фольксваген-Джета»** 2007 г.вып., цвет ярко-красный, есть все. Тел. 8-908-6-505-177.

•**Джип «Форд-Маверик»** 2006 г.вып., механика, чистый американец, V 2,3 л, идеальное сост., 4ВД, экономичный, черный лак. Возможен обмен на жилье. Тел.: 8-902-5-674-031, 63-40-31.

•«Ф-Пассат» 1998 г.вып., хор.тех.сост., цвет черный бриллиант, литье с хорошей резиной, шумоизоляция полная, хорошая музыка саб, компьютер, подогрев сидений и т.д., не битый – 338 тыс.руб., Торг. Тел. 8-950-1-188-701.

•**«Хонда-Степ-Вагон»** 2000 г.вып., цвет белый, передний привод – 350 тыс.руб. Тел. 8-902-5-124-848.

•**«Форд-Эскейн»** 2008 г.вып., отличное сост., пробег 51 тыс.км, V 2,3 л, 4WD – 810 тыс.руб. Тел. 8-952-6-125-786.

•«Хонда-Одиссей» 1999 г.вып., V 2,3 л, АКП, кожа, литье R15, сигнализация, хорошее состояние. Тел. 8-902-5-684-835.

•**«Хонда-CRV»** 1997 г.вып., левый руль, V 2 л, 4WD, цвет серый. Тел. 8-902-5-444-053.

•«Хонда-Цивик» 1993 г.вып. Тел. 8-924-6-204-133.

•**«Волга»** 1999 г.вып., цвет белый, инжектор. Или меняю. Тел. 8-950-1-044-832.

•**«Волга-3110»** 2000 г.вып., в хор.сост., цвет белый – 110 тыс.руб. Тел. 8-902-5-761-209.

•**ГАЗ-3110** 1997 г.вып., двиг. 406, 150 л.с., цвет серо-белый, пробег 78 тыс.км, хор.сост. и прицеп 81024 - 110 тыс.руб. Торг. Тел. 8-904-1-149-532.

•**«Волга-21»** в хор.сост., цвет синий перламутровый, салон светлый, хромированная, сзади декоративные шторки, олень родной - 150 тыс.руб. Торг. Тел. 8-908-6-515-901.

•**ГАЗ-М21** 1959 г.вып., цвет белый, 75 л.с. Тел. 635-076, 8-902-5-145-076, 8-904-1-397-273.

•**ГАЗ-24** 1986 г.вып., в хор.сост. Тел. 8-902-1-764-131.

•**ГАЗ-24** 1984 г.вып., люк, 2 магнитолы, зимняя резина, 5-ступ. Тел. 8-908-6-413-800.

•**УАЗ-Хантер** (дизель) – 425 тыс.руб. Тел.: 8-908-6-485-697, 8-908-6-556-092.

•**ВАЗ-2104** (цвет белый, хор. сост.). Цена договорная. Тел. 8-904-1-423-415.

•**ВАЗ-2111** 2003 г.вып., V 1,5 л - 160 тыс.руб. Торг. Тел.: 8-950-1-271-275, 53-85-11.

•**«Дэу-Нексия»** 1989 г.вып., МКП, V 1,5 л. Тел. 952-6-202-114.

•**ИЖ-21251** 1990 г.вып., цвет лотос, хор. сост. Тел. 54-11-90.

•**«Мазда-MPV»** 2001 г.вып., отл.тех.сост. Тел. 8-9[illegible] 6-233-431.

•**«Мазда-Демио»** 2009 г.вып., в новом кузове, V [illegible] л, б/п. Тел. 8-914-8-828-566.

•**«Мазда-Фамилия»** 1998 г.вып., цвет белый, до[illegible] вянная, новая АКП, жидкости и ремни поменяны, 170 тыс.руб. Тел. 8-950-0-682-518.

•**«Тойота-Виста-Ардео»** 2000 г.вып., двиг. 1ZZ, V[illegible] л, хор. сост., литье, один хозяин, не под такси, конструктор. Тел. 8-914-9-323-043.

•**«Тойота-Ипсум»** 1997 г.вып. Тел.: 68-37-87, 8-9[illegible] 7-683-787.

| Дата публик. | ТЕКСТ ОБЪЯВЛЕНИЯ (автотранспорт) |
|---|---|
| 8.03.12 | 100 руб. № объявления |

| Дата публик. | ТЕКСТ ОБЪЯВЛЕНИЯ (недвижимость) |
|---|---|
| 8.03.12 | 100 руб. № объявления |

**КУПОН БЕСПЛАТНОЕ ОБЪЯВЛЕНИЕ**

Писать кратко (не более 25 слов), разборчиво, в одну из рубрик.
Купоны печатаются в порядке очередности.

Раздел
- ☐ Продам
- ☐ Куплю
- ☐ Меняю
- ☐ Аренда
- ☐ Прочее

К печати не допускаются купоны без указания адреса и Ф.И.О. автора, эти данные только для редакции, в газете не публикуются

Тел.:

Ф.И.О.

Адрес:

**БЕСПЛАТНО НЕ ПРИНИМАЮТСЯ :**

- содержащие более одной рубрики;
- покупка и реализация оптом и в розницу партий различных товаров;
- продажа и покупка торгового и промышленного оборудования;
- поздравления;
- продажа лекарств и продуктов;
- содержащие информацию, которая служит обеспечению постоянного или временного бизнеса, независимо от его масштабов и от того, кто им занимается: частное лицо, индивидуальный предприниматель или предприятие;
- утеря документов, печатей, штампов;
- ликвидация и реорганизация предприятий
- О НЕДВИЖИМОСТИ.

# АССОРТИ-АВТО

## Автотранспорт

### ПРОДАЖА

#### ЛЕГКОВЫЕ

•**«Тойота-Карина-ЕД»** 1988 г.вып., цвет белый, передний привод, хор. тех. сост. - 85 тыс.руб. Тел. 8-950-0-729-730.

•**«Тойота-Королла»** 2000 г.вып., универсал, сигнализ., автозапуск, литье, зимняя, летняя резина - 220 тыс.руб. Тел.8-902-5-762-337.

•**«Тойота-Королла»** 2005 г.вып., цвет белый. Тел. 8-902-5-125-322.

•**«Тойота-Кроун»** 2002 г.вып., хор. сост., DVD, TV, литье - 460 тыс.руб. Тел. 8-914-9-323-043.

•**«Тойота-RAV-4»** 1998 г.вып., V 2 л, 3-дверная, цвет белый, в отл. сост. - 360 тыс.руб. Тел. 8-908-6-434-417.

•**«Тойота-Сиента»** 2008 г.вып., V 1,5 л. Тел. 8-908-6-431-008.

•**«Тойота-Харриер»** 2001 г.вып., цвет снежная королева, V 2,4 л, DVD, ТВ, MP3, передний привод, темный салон, отл. сост. Тел. 8-964-1-277-551.

•**«Тойота-Харриер»** декабрь 2000 г.вып., цвет снежная королева, V 2,4 л, DVD, MP3, передний привод, темный салон, отл. сост. Тел.: 8-964-1-277-551, 8-983-2-427-787.

•**УАЗ-31514** 1996 г.вып., хор. сост. + прицеп. Обмен на л/а. Тел. 8-950-0-642-872.

•**«Хонда-Одиссей»** 2003 г.вып. Возможен вариант обмена. Тел. 8-902-7-688-669.

•**«Хонда-Цивик-Шатл»** 1994 г.вып., 4ВД, МКП, кенгурин, хор.тех.сост. - 175 тыс.руб. Тел. 8-914-9-193-316.

#### АВТОБУСЫ, МИКРОАВТОБУСЫ, МИКРОГРУЗОВИКИ, ГРУЗОВИКИ

•**«Исудзу-Форвард»** 1992 г.вып., г/п 8 т, борт 8 м – [illegible] тыс.руб. Тел. 8-950-0727-049.

•**«Мазда-Бонго»** 1990 г.вып., будка, 1 т, после капремонта. Недорого. Тел. 8-908-6-555-533.

•**М/г «Ниссан-Ванетт»** 1993 г.вып., г/п 850 кг, термобудка. Недорого. Тел.: 8-902-5-792-761, 682-761.

•**«Газель»** 2001 г.вып., двиг. 402, 13 мест, в отл.сост., после капремонта. Тел. 8-924-6-247-288.

•**Грузовую** «Газель» (с термобудкой, отличное состояние, подогрев, спойлеры, цвет белый). Цена доступная. Тел. 8-914-9-132-677.

•**«Газель»** 2002 г.вып., пассажирская, двиг. 402, в отл.сост., после капремонта. Тел. 8-924-6-247-288.

•**Грузовую** «Газель» (с термобудкой, отличное состояние, подогрев, спойлеры, цвет белый). Недорого. Тел. 63-40-31.

•**М/а «Таун-Айс»** 1999 г.вып., г/п, V 2 л, дизель, один хозяин – 250 тыс.руб. Тел.: 8-902-5-125-656, 8-902-5-792-970.

•**УАЗ-санитарку** 2001 г.вып., цвет вишнёвый. Тел. 8-950-0-820-490.

•**Автобус «Хендай-Чорус»** (Корея, 1995 г.вып., двигатель контрактный 2007 г.). Недорого. Тел. 8-950-1-317-702.

•**Двухкабинный грузовик «Тойота-Тойо-Айс»** 1996 г.вып., бортовой, г/п 2 т. Недорого. Тел. 8-902-5-790-465.

•**«Хендай-Гранд-Старекс»** 2009 г.вып., дизель, V 2,5 л, АКП, б/п, левый руль, 12 мест, растаможен 29.07.2011 г., спойлер, типтроник, 2 кондиционера, 2 печки, подогрев передних сидений. Тел. 8-908-6-557-242.

•**КамАЗ (тягач),** «МАЗ-Ивановец» (автокран, г/п 14 т), автовышку «Бычок» 2002 г.вып. Варианты обмена на л/а. Тел. 63-41-12.

#### МОТОТРАНСПОРТ, ВЕЛОСИПЕДЫ

•**Мотоцикл «Хонда-VFR 400R»** 1990 г.вып., в идеальном состоянии + полная экипировка – 130 тыс.руб. Тел.: 8-902-7-688-552, 8-964-2-808-991.

•**Велосипед «Форвард». Тел. 8-924-6-280-048.**

•**Мотоцикл «Эндуро-Кросс» 2011 г.вып., цвет желтый - 80 тыс.руб. Тел. 8-950-1-155-927.**

### АВТОЗАПЧАСТИ И ПРИНАДЛЕЖНОСТИ

•**Прицеп к мотоциклу.** Тел. 8-950-0-720-176.

•**КПП «Тойота» A-T2WD16-6ZE** – 4000 руб. Торг. Тел. 8-950-0-765-382.

•**На УАЗ механическую блокировку переднего гражданского моста** – 10500 руб. Тел. 8-950-0-820-490.

•**Кабину «Ниссан-Атлас»** 2000 г.вып., в авар.сост. – 45 тыс.руб. Торг. Тел. 8-950-105-03-07.

•**Новые заводские противотуманные фары для а/м «Тойота-Функарго».** Или меняю на летнюю авторезину (Япония, 185х65х14). Тел. 8-950-1-048-753.

•**Передний новый левый поворотник на «Т-Чайзер»** (1998 г.вып.). Тел. 8-952-6-292-707.

•**Авторезину** (225х60х18, 215х80х15). Тел. 8-950-0-664-310.

•**Авторезину «Бриджстоун»** (215х65, R16, б/у) – 2000 руб., «Йокогама» (185хR14 8PR, 2 шт., грузовая). Тел. 8-904-1-533-291.

•**Авторезину** (б/у, 265х65 R17, «зима», липучка). Тел. 8-902-7-602-056.

•**Литье на 100VX (16")**. Недорого. Тел. 8-914-946-87-03.

•**Литье с летней резиной** (R17, 215х55, на «Марк», «Чайзер», в отл.сост.). Тел. 8-908-6-552-011.

•Колесо (резина 275х70х16). Тел. 8-914-9-166-081.

•**Газовое оборудование на а/м** (баллон 50 л), двигатель в сборе и др. запчасти на «Юпитер-4». Тел. 8-964-7-478-095.

•**Багажник для лыж** на «NISSAN-Patrol-PER» и а/м «Хонда-CRV». Тел.: 8-914-9-279-626, 52-43-96.

•**Диски** (с резиной R13). Тел.: 52-34-26, 8-902-7-600-807.

•**Литье** (R13, с летней резиной), сабвуфер с усилителем KBR (Великобритания). Тел. 8-964-10-66-411.

•**ТНВД,** коллекторы, крышку клапанов на двиг. 4Д56, турбину и коллекторы на двиг. ЛД-20, двиг. Е5 на з/части. Тел. 8-950-1-052-259.

•**Мост задний** (двускатник в сборе) на «М-Бонго», АКП (4ВД, на двиг. 2С), фары на «Т-Таун-Айс», двиг. Ф-8 на з/части. Тел. 8-950-1-052-259.

•**Блок двигателя УАЗ (новый)** – 5000 руб., чулок длинный заднего моста УАЗ – 2500 руб., лебедку усил. (г/п 1,5 т) – 3000 руб. Тел. 8-904-1-545-760.

•**Литье** (R13, с резиной, 4 колеса) – 12 тыс.руб. Тел.: 52-34-26, 8-902-7-600-807.

•**Новые оригинальные шпильки на колеса джипа «Тойота-Хай-Люкс»** – 150 руб./шт. Тел. 8-902-5-112-598.

•**Диски штампованные от «Киа-Спортадж».** Тел. 8-914-9-468-787.

•**Новый универсальный кенгурин на джип** (отделан травмоопасным пластиком). Тел. 8-902-5-112-598.

•**Бампер от «Форд-Мондео»** (задний, передний). Тел. 8-904-1-208-773.

•**На «Ниссан-Скайлайн» двигатель RB-20, RB-20,** датчик массового расхода воздуха. Тел. 64-94-50.

•**Колеса** (19/60/15, 2 шт.) - 3000 руб. Тел. 8-950-0-636-002.

•**Комплект литья** (с резиной, R16) - 8000 руб. Тел. 8-950-0-636-002.

•**Комплект поршневых колец на ВАЗ-2101** (импортные). Тел. 8-950-0-933-180.

•**Комплект торцевых колодок** (с геометрическим ключом, пр-во Польша). Тел. 8-950-0-933-180.

•**Литье** (R17, с летней резиной) - 15 тыс.руб. Тел. 8-904-1-406-756.

•**МКП от «Тойоты-Ленд-Крузер 80»** (с раздаткой в сборе, отл. сост.). Недорого. Тел. 8-908-6-561-325.

•**Резину Dunlop** (зимняя, 4 шт., 205/65/15, граскип, ds-2, отл. сост.). Тел. 8-914-0-095-817.

•**Резину «Бриджстоун»** (летняя, 185/70/14, незначительный пробег, на литых белых дисках, универсальная, 8 отв.). Тел. 8-908-6-510-954.

•**Стартер на КамАЗ** (б/у). Тел. 8-924-6-227-321.

### ПОКУПКА

•**А/м японского пр-ва** (любого года выпуска, в любом состоянии). Тел. 8-924-6-254-978.

•**«Оку»** (хор. сост.). Тел. 8-914-9-057-100.

•**УАЗ бортовой** (в любом сост.). Тел. 8-914-9-057-100.

•**«Хонда-CRV»** 1999-2001 г.вып. (хор. тех. сост.). Тел. 63-41-12.

•**А/м** (японского пр-ва, любого г.вып., в авар. сост., не подлежащую восстановлению). Тел. 8-902-5-776-660.

•**Мотоцикл «Юпитер», «Восход»** (на ходу). Тел. 8-908-6-431-008.

опытные ЮРИСТЫ
ЧАСТНОЕ ПРАВО
*Защита в суде
*Консультации
*Арбитражные споры
*Регистрация ООО, ИП
*Защита прав водителей
БУДНИ 10-19
ОБЕД 13-14
СУБ., ВОСК. - ВЫХОДНЫЕ
563 реклама
59-27-50, 8-901-6-300-200
177 кв/л, маг "Галант"(ост. Енисейская)

ООО МЮК «КОМПАС» 696
АВТОАДВОКАТ
Проблемы со страховкой? Лишают прав? Пострадали в ДТП? Обращайтесь! Опытные специалисты помогут вам восстановить справедливость. Гибкая оплата.
Тел. 630-155.
реклама

ОПЫТНЫЕ ЮРИСТЫ
Защита в суде
Жилищные, семейные, наследственные споры.
Возмещение морального и материального вреда.
Купля-продажа квартир, земельных участков, сопровождение сделок. Недорого
8924-622-3316, 650-292.
550 реклама

АВТОЮРИСТ 709
ДТП: полное взыскание ущерба
Лишение прав: возврат по суду, оплата по факту
Выкупаем право требования по любому ДТП.
реклама
Тел. 688-068. www.prava38.ru

### ОБМЕН

•**«Мазду-Фамилия»** 1998 г.вып. (цвет белый, деревянная, новая АКП, жидкости и ремни поменяны) на гараж. Тел. 8-950-0-682-518.

•**«Тойоту-Короллу»** 2005 г.вып. (цвет белый) на «Хонду-CRV» 1999-2001 г.вып. Тел. 63-41-12.

•**«Тойоту-Короллу»** 2005 г.вып. (цвет белый) на а/м с вашей доплатой. Тел. 8-902-5-125-322.

СБЕРБАНК
Всегда рядом
СТАВКИ ПО ВКЛАДАМ
ВСЁ ВЫШЕ И ВЫШЕ
ОТКРОЙТЕ ВКЛАД С ПОВЫШЕННОЙ СТАВКОЙ
8 800 555 55 50 (звонки по России – бесплатно)
www.sberbank.ru
Условия распространяются на ограниченный перечень вкладов. Дополнительная информация на сайте www.sberbank.ru и в офисах Банка. Условия действительны на 16.01.2012. Изменение условий производится Банком в одностороннем порядке. ОАО «Сбербанк России». Генеральная лицензия Банка России № 1481 от 30.08.2010. 117997, Москва, ул. Вавилова, 19. Реклама.
261

# •СРОЧНО В НОМЕР •СРОЧНО В НОМЕР


695реклама
г. Ангарск, ул. К.Маркса, 6, Бизнес-центр "Квадрат", оф. 3 "Б" Тел.: (3955) 52-13-90, 8-904-139-88-01.
Гарантия сроков - гарантия качества!
СКИДКИ всем!!!
-МАЛОЭТАЖНОЕ СТРОИТЕЛЬСТВО
-РЕМОНТ ЛЮБОЙ СЛОЖНОСТИ
ОРГСТРОЙСЕРВИС



РЕКОМЕНДУЕМ!
НОВАЯ ЭМАЛЬ В СТАРУЮ ВАННУ
НАЛИВНОЙ СТАКРИЛ
✓ идеально гладкая поверхность
✓ изумительный глянец
✓ различная цветовая гамма
✓ срок службы 15 – 20 лет
Договор! Гарантия!
✆ 630-565, 8-902-560-79-08
Без демонтажа
Более 1000 благодарных клиентов!
713 реклама



РЕМБЫТТЕХНИКА
РЕМОНТ ХОЛОДИЛЬНИКОВ
СТИРАЛЬНЫХ МАШИН И ДРУГОЙ БЫТОВОЙ ТЕХНИКИ
Ремонт компьютеров
✆ 005,52-33-06, 68-60-89
671 реклама



РЕМОНТ ЧУГУННЫХ ВАНН
✧«Ванна в ванну» - 6500 руб.
✧«Наливной стакрил» - 3800 руб.
✧ Эмалировка - 2000 руб.
ЗАКЛЮЧАЕМ ДОГОВОРЫ НА ДОМУ.
Опыт работы 19 лет!
Адрес: Рынок ДСК, 2 эт., каб. 262. Тел. 630-800.
Реклама 682



реклама
РЕМОНТ ТЕЛЕВИЗОРОВ
на дому. Без выходных.
☎ 680-685.



Установка замков, электросварочные работы.
Тел. дисп.: 68-24-92, 8-902-579-2492. 731 реклама



РЕМОНТ
стиральных и посудомоечных машин
ОПЫТ
ПОДКЛЮЧЕНИЕ
52-99-11, 8-902-174-20-88
693 реклама



РЕМБЫТТЕХНИКА
671 реклама
* ИЗГОТОВЛЕНИЕ МЕТЕЛЛИЧЕСКИХ ДВЕРЕЙ, РЕШЕТОК, ВОРОТ и т. д.
* ХУДОЖЕСТВЕННАЯ КОВКА
✆ 005, 52-33-06, 68-60-89



УСТАНОВКА ЗАМКОВ
на металлические двери, ворота, эл.магнитные замки на подъезды, эл.сварочные работы.
Тел.: 64-50-20, 8964-3530020.
699 реклама



РЕМОНТ
СТИРАЛЬНЫЕ МАШИНЫ, ПЕЧИ, ХОЛОДИЛЬНИКИ
Т.: 680-737, 550-536, 651-430.
679 реклама



РЕМБЫТТЕХНИКА
ПЕРЕТЯЖКА МЕБЕЛИ ПОШИВ ЧЕХЛОВ
ФОРМА ОПЛАТЫ ЛЮБАЯ
✆ 005, 52-33-06, 68-60-89
671 реклама



ВОРОТА, ДВЕРИ, РЕШЕТКИ.
Установка замков, эл.сварочные работы.
Тел.: 63-01-72, 8902-561-4172.
668 реклама


## УСЛУГИ

➢Ремонт квартир. Тел.: 56-17-62, 8908-6430-757. 753

➢Ремонт, плотник, навес. Тел. 63-52-30. 1054

➢Ремонт, маляр. Тел. 8902-54-616-74. 1055


ЕвроДом САНТЕХРАБОТЫ
6 ЛЕТ С ВАМИ!
➡ замена труб, батарей
➡ монтаж систем отопления, канализации
➡ ванные "под ключ"
➡ установка бойлеров, санфаянса, счётчиков
➡ обеспечение материалами
➡ смета, договор, гарантия
➡ скидки, рассрочка
➡ отопление в загородных домах.
☎ 68-333-9, 68-30-70, 8902-768-30-70.
723 реклама


➢Комплексный ремонт квартир, полы, стены, потолки, двери. Тел. 8950-080-1080. 1174

➢Комплексный ремонт. Смета, договор. Тел. 8-902-569-20-99. 1175

➢Услуги плотника. Тел. 650-421. 68

➢Высотные работы, пром. альпинист. Тел. 8950-068-43-03. 1112

➢Домашний мастер. Качество. Тел.: 670-627, 8908-650-6688. 1161

➢Кладем плитку. Тел. 644-100. 1208

➢Сантехработы. Делаем то, что другим не по силам! Тел. 630-100. 548


реклама
РЕМОНТ ТЕЛЕВИЗОРОВ (всех видов)
720
Тел.: 8964-353-2304, 642-304, 684-133 (без выходных).


➢Сантехработы, плитка. Тел.: 68-01-61, 89025-790-161. 906

➢Сантехник. Тел. 8964-225-6921. 1120

➢Электрик. Счетчики, розетки, выключатели, люстры. Тел.: 63-01-72, 8902-561-4172. 1113

➢Электрик. Замена, перенос электросчетчиков, розеток, выключателей. Тел. 8908-655-7196. 1114

➢Электрик. Тел.: 8964-28-38-185, 533-012. 1132

➢Электрик. Тел. 51-87-96. 1180

➢Электромонтажные работы. Электросчетчики. Качественно, недорого. Тел. 8908-652-19-76. 1201

➢Ремонт ПК, мониторов, лечение от вирусов. Тел. 8904-155-97-57. 849

➢Ремонт TV. Тел. 68-02-91. 9

➢Ремонт ТВ, ПК. Тел. 615-617. 12

➢Ремонт TV. Пенсионерам скидка. Тел.: 54-35-78, 53-49-30. 789

➢Ремонт ТВ, ПК, видео. Гарантия, дешево. Тел. 54-21-12. 1092

➢Ремонт TV и СВЧ печей. Тел.: 643-992, 8904-13-14-250. 1106

➢Ремонт ТВ. Вызов бесплатно. Гарантия. Тел. 68-66-76. 1170

➢Супермаркет обуви «Сапожок» в ТД «Щелкунчик», каб. 32. Тел. 930-480. 1172

➢Травница. Тел. 8902-579-1005. 1036

➢Устали от стрессов, лишнего веса, целлюлита? Массажный салон «Алир» приглашает на фитобочки с массажем. Наш адрес: 19 мрн, дом 19, офис 17 (здание бывшего ЖЭКа). Тел.: 65-39-10, 8-950-053-97-45. 1089


Ремонт ПК.
Установка Windows, ПО.
Удаление вирусов, баннеров.
Скупаем старые компьютеры.
63-54-28, 8914-94-81-789, 8-902-51-45-428
Реклама



725 реклама
Альтернатива
САНТЕХНИЧЕСКИЕ РАБОТЫ
ЗАМЕНА ТРУБ ВОДОСНАБЖЕНИЯ, КАНАЛИЗАЦИИ; БАТАРЕЙ И СЧЕТЧИКОВ. СВАРОЧНЫЕ РАБОТЫ.
КОМПЛЕКСНЫЙ РЕМОНТ.
ВАННЫЕ ПОД КЛЮЧ, РЕМОНТ КВАРТИР И ОФИСОВ
ЭЛЕКТРИКА.
Гарантия + доставка + скидки!!!
Тел. 63-53-68.
Адрес: 81 кв-л, стр. 4, оф. 105.
alternativa-stroika@yandex.ru
www.alternativa-angarsk.ru





Компания "СибирьПластСнаб"
ТЕПЛИЦЫ
ИЗ СОТОВОГО ПОЛИКАРБОНАТА ACTUAL (Казань)
10 лет гарантии.
- каркасы теплиц – от 12000 руб.
- изготовление каркаса по вашим размерам
- промышленные теплицы
- система подвеса растений
- поликарбонат (от 5 листов доставка бесплатно).
Адрес: Ангарск, ул. К. Маркса, 6, ДЦ «Квадрат», 3 эт., оф. 14.
Тел.: 500-774, 68-48-22.
ВЕСЕННЯЯ АКЦИЯ!!!
В рассрочку, без процентов!
Заключив договор сейчас, вы получите 50% стоимости теплицы в рассрочку на 3 месяца без процентов!!!
Система подвеса растений для арочных теплиц с установкой в ПОДАРОК!!! (БЕСПЛАТНО).
Гарантия на монтаж 12 месяцев!!! ПЕНСИОНЕРАМ СКИДКИ!!!
Реклама 581


## НЕДВИЖИМОСТЬ

### ПРОДАЖА

➢Комнату (49 кв-л, 2/2) - 400 тыс. руб. Тел. 63-00-64. 1075

➢Срочно две комнаты ( 51 кв-л, в хорошем состоянии). Тел. 8908-6512-800. 1184

➢1-комн. кв-ру. Тел. 8901-640-6017. 711

➢1-комн. кр. кв-ру (в центре, евроремонт). Тел. 8904-1319-258. 1068

➢1-комн. кв-ру улучш. план. (Савватеевка, 3 этаж, балкон, кухня 9 кв. м, стеклопакеты). Тел. 8950-133-09-36. 1127

➢1/2 доли в 2- комн. кв-ре (88 кв-л). Тел. 67-09-56. 900

➢2-комн. хрущ. (12 мрн, 4/5) - 1180 тыс. руб. Тел. 63-00-64. 1078

➢3-комн. кв-ру. Или меняю. Тел. 8902-5614-793. 712

➢3-комн. хрущ. (86 кв-л, 5/5) - 1700 тыс. руб. Тел. 63-00-64. 1073

➢Ремонт квартир и офисов, комплексный ремонт и отделка любых помещений. Малоэтажное строительство. Сантехнические и сварочные работы. Электрик. Качественно. Недорого. Тел.68-20-28. 1091

➢Ремонт квартир. Недорого. Тел. 8902-174-2562. 1118

➢Ремонт квартир. Тел. 8964-1135-460. 1122

➢Ремонт квартир. Тел. 53-47-94. 1168

➢Ремонт любых помещений любой сложности. Тел. 63-80-09. 1173


МастерКом
522 реклама
– помощь при покупке компьютера
– ремонт, модернизация
– установка программ
– установка и настройка GNU/Linux
Тел. 8-908-643-3163.


➢Качественно наклею обои, шпаклюю, крашу потолки. Тел. 8-908-648-10-15. 1188

➢Демонтаж стен, полы и другое, вывоз мусора. Тел.: 68-41-55, 8914-903-07-44. 1177

➢Установка межкомнатных дверей. Тел. 637-140. 1103

➢Установка дверей. Отделка ванных комнат. Тел. 8950-140-4149. 1129

➢Установка межкомнатных дверей. Качество. Тел. 8950-1270-305. 1165

➢Деревянные балконы, лоджии, обшивка евровагонкой. Тел.: 636-639, 89025-14-66-39. 1167

➢Столярный цех изготовит двери, окна, рамы, лестницы. Тел. 8964-657-5215. 1210

➢Кладу плитку. Тел. 8924-600-2990. 1162

➢Установка водосчетчиков, труб горячей и холодной воды, канализации. Скидки. Гарантия. Рассрочка. Тел.: 681-000, 635-100. 1182

➢Скважина в доме. Тел. 68-22-95. 1207

➢Электрик. Замена электросчетчиков, проводки и прочее. Тел. 8902-172-4222. 284


РЕМОНТ квартир и нежилых помещений.
Все виды работ.
Смета, договор, гарантия.
Тел. (3955) 63-93-16.
www.arbolit38.ru
719 реклама


➢Электрик. Тел. 8-908-6-483-251. 833

➢Ваш электрик. Тел. 8901-661-0084. 1048

➢Электрик. Тел. 89027-690-388. 1108

➢Электрик. Тел. 56-01-21. 1109

➢Ремонт стиральных машин. Гарантия. Тел. 68-03-19, 67-68-65. 1117

➢Ремонт швейных машин. Гарантия. Тел. 63-01-04. 1100

➢Ремонт шуб. Тел. 56-30-96. 834

➢Ремонт мебели. Тел. 639-383. 555

➢Перетяжка мягкой мебели. Быстро, качественно, недорого. Тел. 8950-094-22-22. 1181

➢Ремонт мебели. Тел. 635-655. 1212

➢Поющие тамада, диджей. Свадьбы, юбилеи. Тел.: 51-30-75, 8-950-127-45-40. 969

➢Тамада, диджей, видео, фото, свадьбы, банкеты, юбилеи. Тел. 8-950-05-22-754. 1185

➢Зажигательные тамада и диджей для вашего праздника. Фото, видео. Тел. 649-243. 1155


ЕвроДом скидки, рассрочка без%
6 ЛЕТ С ВАМИ!
КОМПЛЕКСНОЕ РЕШЕНИЕ ВАШИХ ПРОБЛЕМ
➡ любой ремонт, сайдинг
➡ эл. монтажные работы (монтажникам скидки)
➡ ванные "под ключ"
➡ обеспечение материалами
➡ смета, договор, гарантия
☎ 68-30-70, 68-333-9, 8-902-768-30-70.
723 реклама

# •СРОЧНО В НОМЕР •СРОЧНО В НОМЕР

СПУТНИКОВЫЕ АНТЕННЫ
ТРИКОЛОР. ПРОДАЖА. УСТАНОВКА.
219 кв-л, м-н "Магистральный"
8-902-567-4104, 634-104.
703 реклама

Банный комплекс «Камелот»
САУНА – 400 руб.
БАНЯ – 600 руб.
Эксклюзив
САУНА + БАНЯ «ИНДИЯ» – 900 руб.
Тел. 680-200.
656 реклама

Реклама 658
ТРИКОЛОР ТВ
ЦИФРОВОЕ СПУТНИКОВОЕ ТЕЛЕВИДЕНИЕ
Продажа и установка оборудования.
Тел.: в Ангарске (3955) 68-39-39,
в Иркутске (3952) 68-39-39.
www.tricolorsib.ru

СПУТНИКОВЫЕ АНТЕННЫ
ПРОДАЖА, УСТАНОВКА
Магазин "Кудесник", 177 кв-л
54-26-75, 8902-174-1760.
скидки
694 реклама

Компания АКТУАЛЬ+
ТЕПЛИЦЫ ★★★★★
ИЗ СОТОВОГО ПОЛИКАРБОНАТА
НИЗКИЕ ЦЕНЫ СКИДКИ
РАССРОЧКА платежа без процентов.
Договор, гарантия, сертификаты качества.
БЫСТРО, КАЧЕСТВЕННО, НАДЕЖНО!!!
Адрес: 15 м-он., 1 дом.
8 904 155 95 35 ☎ 8(3955) 55 80 68
734 реклама

➢3-комн. кв-ру (расп., 10 мрн, 4/5) - 1750 тыс. руб., т/у. Тел. 63-00-64. [1076]

➢3-ком.кв-ру, кр., (77,1/48,7/10,3, ремонт, мебель, сигнал., солнечная). Тел. 8902-579-1515. [1213]

**➢Усадьбу в п. Раздолье (новые постройки, ухоженный участок). Или обменяю. Тел. 8902-17-75-368.** [977]

➢Дачу в с/о «Огонёк» (ст. Совхозная, 10 соток, приватизирована). Тел. 8914-888-2933. [1093]

**➢Дачу за Жилкино (2-этажный добротный дом, баня, гараж, участок разработан) - 300 тыс. руб. Тел. 8-901-65-73-991.** [1135]

➢Участок на 31-м объекте (15 соток, земля в собственности, домик 6х8, баня 6х4). Тел. 8-904-120-5829. [875]

**➢Участок в Ст. Ясачной (у реки, 15 соток). Тел. 8914-94-69-456.** [1094]

**➢Земельный участок (15 соток, черта города, 100 м до Китоя) - 350 тыс. руб. Тел. 8-950-072-14-26.** [1150]

➢Участок в Иркутске (8 соток, свет, вода, маршрутка) - 350 тыс. руб. Тел. 8-964-230-235-9. [1157]

Реклама 712
СНЕГ: уборка, чистка междворовых дорог, пешеходных тротуаров, льда.
Мини-погрузчик «Бобкет». Тел. 61-51-51.

**➢Кабинку на «шанхайке» (2 эт., 4,5 кв. м) - 30 тыс. руб. Тел. 8-9025-14-5515.** [1070]

**➢Торгточку (промтовары, 22 мрн). Тел.: 8908-648-1744, 8914-883-5244.** [1097]

**➢Павильон в ТД «Щелкунчик» 76 кв. м. Тел. 8 (3955) 61-13-89.** [1116]

**В районе мрн Байкальска ПОТЕРЯЛАСЬ СРЕДНЕАЗИАТСКАЯ ОВЧАРКА, окрас рыже-белый. Просим вернуть или сообщить по тел. 8908-650-4884.** Реклама 711

**➢Жилой дом в Чебогорах на длительный срок (огород 15 соток, плодородный). Тел. 8964-2845-828.** [1123]

**➢Квартиры на сутки, неделю, месяц. Тел. 89648-111-428.** [1159]

**➢Квартиры: ночь, сутки - 700 руб., час - 80 руб. Тел. 8964-733-8892.** [1178]

**➢Квартиру посуточно, отл. сост., недорого. Тел. 8914-93-746-83.** [1202]

**➢Квартиру посуточно, в отличном сост., недорого. Тел. 8902-17-25-460.** [1205]

**➢Помещения для автомастерских, складов и производства по ул. Карла Маркса. Тел. 645-535.** [1081]

Комплексный центр социального обслуживания «Веста»
ОКАЗЫВАЕТ УСЛУГИ ПО УБОРКЕ КВАРТИР
пенсионерам и инвалидам по социальным ценам.
Обращаться по тел. 54-13-07.
реклама 290

**➢Арматуру. Тел. 633-773.** [251]

**➢Пиломатериал, брус и т.п. Тел. 8924-624-50-83.** [1119]

Филиал Федерального бюджетного учреждения здравоохранения «ЦЕНТР ГИГИЕНЫ И ЭПИДЕМИОЛОГИИ В ИРКУТСКОЙ ОБЛАСТИ» в городе Ангарске и Ангарском районе каждый понедельник с 10 до 12 часов по тел. 67-13-50 ПРОВОДИТ ГОРЯЧУЮ ЛИНИЮ ПО ВОПРОСАМ ЗАЩИТЫ ПРАВ ПОТРЕБИТЕЛЕЙ.
Реклама 286

### СНИМУ

➢1-комн. кв-ру. Тел. 8950-1147-431. [1079]

➢Комнату. Тел. 630-805. [1080]

**➢Порядочная русская семья квартиру. Тел. 8914-014-04-90.** [1166]

**➢Любое жилье. Тел. 632-070.** [1204]

**➢Отдел в магазине для продажи домашнего текстиля. Тел. 8950-072-37-49.** [1110]

**➢Отдел в магазине для продажи обуви. Тел. 8950-072-37-49.** [1111]

### ОБМЕН

**➢2-комн. кв-ру на 3-, 4-комн. кв-ру. Тел. 8902-5614-793.** [713]

**➢Новые электровафельницы круглой формы - 1 тыс. руб. Тел. 8901-6547-431.** [1121]

**➢Срочно мебель в связи с отъездом. Тел. 8-908-6-48-49-66.** [1134]

СОГАЗ МЕД
ЛИДЕР ОБЯЗАТЕЛЬНОГО МЕДИЦИНСКОГО СТРАХОВАНИЯ ИРКУТСКОЙ ОБЛАСТИ
КОНТРОЛЬ КАЧЕСТВА МЕДИЦИНСКОЙ ПОМОЩИ
Уважаемые жители города Ангарска и Ангарского района!
Предлагаем вам выбрать страховую компанию «СОГАЗ-Мед» и получить полис ОМС по адресам:
- ул. Карла-Маркса, д.6, оф.3 (ТДЦ «Квадрат»), тел. 52-93-00.
- 18 мрн, д.1, оф. 20 («Офис-центр»), тел. 52-74-22.
Реклама 249

Реклама 580
ТЕПЛИЦЫ
ПАРНИКИ, СОТОВЫЙ ПОЛИКАРБОНАТ.
Адрес: центральный рынок, пав. № 15.
Тел. 68-60-87.

➢Таун-хаус в 30 мрн – 950 тыс. руб. Тел. 63-00-64. [1074]

**➢Дом в мрн Байкальск, дачу в с/о «Дружба». Тел. 8950-0851-428.** [1126]

➢Два дома на одном участке (Савватеевка, земельный участок 30 соток, всё в собственности). Или меняю на квартиру в Ангарске. Тел. 8950-133-09-36. [1128]

➢Хорошую дачу в с/о «Энергетик» (за 30 мрн) - 3,8 млн. руб. Тел. 8902-17-21-674. [845]

**➢Земельный участок 1,2 га (р-н 4 поселка, все коммуникации) - 3500 тыс. руб. Тел. 89025-674-452.** [950]

САНТЕХРАБОТЫ любой сложности.
Тел. 687-606, 8-904-155-9606 .
Реклама 733

➢Участок в п. Мегет (15 соток, фундамент под капит. дом, сруб 8х8, приват., свет, стройматер.). Тел. 8983-440-59-74. [1071]

### АРЕНДА

### СДАМ

**➢Гостиница на час, посуточно, имеется гараж (р-н мрн Байкальск). Тел. 8904-111-2220.** [870]

➢4-комн. кв-ру. Тел. 8904-1319-258. [1069]

➢3-комн. кв-ру - 14 тыс. руб. Тел. 650-400. [1082]

➢2-комн. хрущ. - 11 тыс. руб. Тел. 650-400. [1084]

➢1-комн. хрущ. Тел. 8952-6234-731. [1085]

➢Комнату. Тел. 650-645. 1087

Сдам в аренду бывший отдел «Миллениум» в магазине «Весна».
реклама 277
Тел. 8902-512-38-79.

### РАЗНОЕ

### ПРОДАЖА

**➢Дрова любые. Тел. 89027-69-17-70.** [247]

**➢Видеоняню. Тел. 8-950-053-96-56.** [1145]

**➢Виагру. Тел. 89526-165-125.** [1160]

### ПОКУПКА

**➢Нихром, баббит, фторопласт, припой, бронзу, нерж. прокат. Тел. 8-924-620-4180.** [1131]

### УТЕРИ

➢Утерянный диплом об окончании курсов (лицей № 2), на имя Пахомова Павла Владимировича считать недействительным. [1164]

➢Утерянный военный билет на имя Филипишина Алексея Константиновича считать недействительным. [1203]

Филиал федерального бюджетного учреждения здравоохранения «ЦЕНТР ГИГИЕНЫ И ЭПИДЕМИОЛОГИИ В ИРКУТСКОЙ ОБЛАСТИ» в городе Ангарске и Ангарском районе каждый вторник с 9 до 12 часов по адресу: 95 кв-л, дом 17 проводит ДЕНЬ ОТКРЫТЫХ ДВЕРЕЙ ПО ВОПРОСАМ ЗАЩИТЫ ПРАВ ПОТРЕБИТЕЛЕЙ.
Реклама 286

Красивые зубы для всех в стоматологическом центре ЕВРОДЕНТ
- Лечение зубов и дёсен
- Зубопротезирование
- Исправление прикуса у детей и взрослых
50 кв-л, д. 2 (ост. «Ул. Московская»)
т. 52-66-77 С 8 до 20 ч., субб. с 9 до 14 ч.
Семейная скидка 7% на лечение
Качественно, безболезненно, доступно!
реклама 722

**Курс валют на 29 февраля**

| Банки | Доллары | | Евро | |
|---|---|---|---|---|
| | Покупка | Продажа | Покупка | Продажа |
| ВТБ24 | 28.55 | 29.25 | 38.45 | 39.25 |
| ИТ Банк | 28.80 | 29.30 | 38.75 | 39.30 |
| Сбербанк | 28.73 | 29.28 | 38.66 | 39.28 |

*В течение дня курсы валют могут меняться*

ПРОДУКТЫ

КАРТОФЕЛЬ ДОСТАВКА.
52-68-75, 8-902-568-2250. пос. Голуметь
396 реклама

МУКА, САХАР (Алтай) (Краснодар) 25/50
РИС, МАСЛО, ОКОРОЧКА, РЫБА
ДОСТАВКА
264 реклама ☎ 53-12-68

САХАР, МУКА (Краснодар) (Алтай)
ОКОРОЧКА рис, масло, рыба
☎ 68-46-97
ДОСТАВКА
659 реклама

ДОСТАВКА (Краснодар) (Алтай) 364
САХАР, МУКА ОКОРОЧКА
☎ 68-40-86 рис, масло, рыба
реклама

МУКА, САХАР
корма
РИС, ГРЕЧКА
Тел. 57-52-11
578 реклама
Доставка

САХАР МУКА рис, окорочка, масло 50/25
☎ 52-82-25
реклама
ДОСТАВКА
374

МУКА, САХАР
корма
РИС, ГРЕЧКА
Тел. 53-47-46
578 реклама
Доставка

САХАР МУКА 50/25
рис, окорочка, масло
☎ 53-35-85
реклама
ДОСТАВКА
374

МУКА, САХАР
корма, рис, гречка
Тел. 67-47-67
578 реклама
Доставка

ДОСТАВКА
С полей Алтая
реклама
Мука 50/25/10/2
сахар, крупы, макароны, масло, отруби, пшеница, корма для с/х животных, кроликов и собак, мешки б/у
Адрес: 215 кв-л, строение 21.
Тел.: 54-43-05, 59-46-23, 66-28-05
728 реклама

# ОТДЫХ круглый год

234 реклама

ЦЕНТР МЕЖДУНАРОДНОГО ТУРИЗМА
**ПЛАНЕТА**
*15 лет доверия!!!*

*Раннее бронирование Болгарии, Турции, Испании!!! Цены на сайте www.planeta-poisk.ru*

АВИА, ЖД касса
тел. 56-24-00
РАСПРОДАЖА
Иркутск - Москва - от 5400 руб.
Пекин - от 67500 руб.
Бангкок - от 7240 руб.
С-Петербург - от 7075 руб.
о. Пхукет - от 10200 руб.
Маньчжурия - от 5200 руб.

Таиланд - от 28000 руб.
Турция - от 25900 руб.
Болгария - от 15400 руб.
о. Бали - от 34300 руб.
Вьетнам - от 27300 руб.
Франция - от 24900 руб.
Мальдивы - от 43700 руб.
Эмираты - от 25400 руб.

УДАЛЯНЬЧИ – от 11800 руб.
МАНЬЧЖУРИЯ - от 8500 руб.
МОНГОЛИЯ – от 13900 руб
ХАЙНАНЬ –от 25000 руб
АВТОБУСНЫЙ СУПЕРТУР:
Варшава-Берлин-Париж (4 дня)
-Брюссель-Амстердам-Дрезден - 22785 руб.
САНАТОРИИ РОССИИ:
Сочи, Белокуриха, Аршан.
Экскурсионные туры
в Санкт-Петербург
тел. 55-35-34

9 м-он, д.84–108
(напротив к/т "Родина")
www.planeta-poisk.ru
т: 67-51-62, 55-35-34, 63-30-03

Режим работы:
пн-пт с 10:00,
в выходные по договоренности

*Новинка! Прямой рейс - о. Бали*

Реклама 245

**Бон Вояж**
88 кв-л, д.13
www.537733.ru

из Красноярска
ЧЕХИЯ
ФРАНЦИЯ
БАЛИ
ОАЭ

**ИСПАНИЯ, ТУРЦИЯ, ГРЕЦИЯ -**
скидка на раннее бронирование

из Иркутска
ЕГИПЕТ,
ХАЙНАНЬ,
ВЬЕТНАМ
ТАИЛАНД
БАЛИ

**АВТОБУСНЫЕ ТУРЫ В МАНЬЧЖУРИЮ**
март: 2, 4, 7, 10, 12, 14, 17, 20, 22, 24, 27,
**7-я поездка – бесплатно!**
**53-77-33, 611-343, 63-21-21**

Лицензия ТД 0010143 от 18.03.02
Реклама 242

**ТРАНСАЭРО**
*ТУРС ИРКУТСК*
Ждем вас по новому адресу: 89 кв-л, д.6 (рядом с УВД)
Авиабилеты - тел. 53-20-08 , туризм- тел.53-50-26

**АВИА И Ж/Д БИЛЕТЫ НА ВСЕ НАПРАВЛЕНИЯ.**
Авиабилеты на лето: Иркутск-Москва - от 6100 руб., Иркутск - С.Петербург - Иркутск от 13800 руб., Иркутск- Сочи (Краснодар, Анапа) - Иркутск от 16200 руб., Иркутск-Одесса-Иркутск от 19000 руб.
Подбор самых сложных международных маршрутов!

РАННЕЕ БРОНИРОВАНИЕ: Турция, Греция, Испания, Болгария лето 2012!!!
Новинка- прямой рейс из Иркутска на о.БАЛИ !
ПРЯМЫЕ ВЫЛЕТЫ ИЗ ИРКУТСКА : Таиланд, Вьетнам, о. Хайнань, Египет,

Европа: Австрия, Андорра, Великобритания, Венгрия, Германия, Греция, Испания, Италия, Норвегия, Финляндия, Франция, Чехия, Швейцария, Швеция
Азия: Вьетнам, Израиль, Индия, Индонезия, Камбоджа, Китай, Малайзия, Мальдивы, Мьянма, ОАЭ, Турция, Шри-Ланка
Африка: Египет, Маврикий, Мадагаскар, Марокко, Кения, Танзания, ЮАР
Америка и Карибы: США, Бразилия, Доминикана, Куба, Мексика
Бронирование гостиниц, отелей. Визы шенген без присутствия в консульстве.
Лечение в санаториях России и за рубежом (Китай, Чехия, Германия, Болгария).
Отдых на Байкале, Приангарье. Турбазы: "Ангара", "Утулик", "Юбилейный"

627 реклама

ТУРИСТИЧЕСКАЯ ФИРМА
**МАНГО-ТУР**
Тел.: 63-60-13, 52-26-96, 8-902-514-60-13
НАШ АДРЕС: здание швейной фабрики, левое крыло, офис 216. WWW.MANGO-TUR.RU

ЛЕЧЕНИЕ: Шумак , "Электра", Нилова Пустынь, Горячинск и др. Китай, Монголия Чехия (Карловы Вары)

ЭКСКУРСИИ:
- Психологический тренинг на выходные
- Байкал,
- Питер от 7000 руб.
- Москва от 8000 руб.
- Тур выходного дня на снегоходах от 3500 руб.

ТУРЫ ИЗ ИРКУТСКА:
- Таиланд - от 29500 руб.,
- о.Бали - от 35500 руб.
- Вьетнам - от 32000 руб.
- Хайнань - от 31000 руб.

Раннее бронирование:
Египет - от 24500 руб.
Греция - от 34500 руб.
Испания - от 32300 руб.
Турция - от 25600 руб.

ТУРЫ ИЗ КРАСНОЯРСКА:
- Тунис - от 27500 руб.,
- Кипр - от 27500 руб.

ТУРЫ ИЗ НОВОСИБИРСКА:
- ОАЭ - от 29000 руб.,
- ГОА - от 25500 руб.

**Авиабилеты**
E-mail: mangotour22@gmail.com

*Март и апрель – бархатный горнолыжный сезон: склоны ещё заснежены, а температура воздуха для катания самая комфортная.*

Базы отдыха «УТУЛИК» и «АНГАРА» приглашают отдохнуть с семьей и друзьями!

В будние дни стоимость проживания в благоустроенных номерах с 3-х разовым питанием:
- на базе отдыха «Утулик» от 770 руб./сутки (дети – 600 руб./сутки);
- на базе отдыха «Ангара» от 920 руб./сутки (дети – 795 руб./сутки).

В прокате имеется горнолыжное оборудование.

Весенние школьные каникулы с пользой для здоровья! Ждем вас!

Заявки по телефонам: 52-25-34, 57-83-05, 89025430367.

реклама 287

631 реклама

*15 лет вместе с Вами!*
ИНТУР-АВИА
**ВСТРЕЧАЕМ ВЕСНУ В ЕВРОПЕ!**



- Таиланд - от 28000 руб.
- о.Хайнань - от 26000 руб.
- Индонезия - от 38000 руб. (Прямой рейс на БАЛИ!)
- Вьетнам - от 25000 руб.
- Египет - от 22000 руб.
- Турция - от 22000 руб.
- Греция - от 32000 руб.
- Испания - от 30000 руб.
- Кипр (из Красноярска) - от 24000 руб.
- Тунис ( из Красноярска) - от 24000 руб.

*** АВТОБУСНЫЕ ТУРЫ - от 7000 руб.**
*** Автобусные туры в Маньчжурию - от 8800 руб**

* Туры по странам Карибского бассейна и Южной Америке
* Оформление виз без присутствия в консульстве.
* Оформление туров по ВПД
* АВИАБИЛЕТЫ НА ВСЕ НАПРАВЛЕНИЯ!

Адрес: 9 мрн, школа искусств №3
тел: 95-26-14, 52-40-09, 8 950 127 81 30

Реклама 247

**БРИТ ТУР**
18 мкр, дом 4
Тел/факс (3955)950-644,(3955)639-525
Авиа и ж/д касса: (3955)950-323

**ВНИМАНИЕ!! ДОПОЛНИТЕЛЬНЫЙ ОФИС**
29 мкр, дом 2.
Тел (3955)56-00-77, (3955)67-00-77

Вылеты из Иркутска: ТАИЛАНД, Вьетнам, О. Хайнань, Египет, Индонезия.
При покупке тура в Паттайю Сим карта в подарок!!
Сезон 2012 ТУРЦИЯ, ИСПАНИЯ, ТУНИС, ГРЕЦИЯ!!! Скидки!!
ТУРЫ В КИТАЙ (Пекин, Байдайхэ, Далянь, Удаляньчи), ВИЗЫ В КИТАЙ, Маньчжурия (ж/д , автобус), Туры в Монголию. Оздоровительные туры, туры по Европе!!

Аршан, Байкальск, Малое море, Ольхон, Листвянка

Горящие туры!

*Авиа и ж/д билеты по всем направлениям ВЫГОДНЫЕ УСЛОВИЯ, РАСПРОДАЖИ! Заключаем договоры на корпоративное обслуживание, индивидуальный подход, бонусные программы, скидки!!*

*ВНИМАНИЕ!! Открытие сезона прыжков с парашютом 26 марта!!! Подарочные сертификаты на прыжок с парашютом на 8 марта, день рождения!!*

248 реклама

**"Робинзон-тур"**

**ВЕСНА ИДЕТ, ВЕСНОЙ В ДОРОГУ!**
**ПРЯМЫЕ РЕЙСЫ**

ИНДОНЕЗИЯ: Бали
ТАИЛАНД: Бангкок, Паттайя, о.Пхукет
ВЬЕТНАМ: На Чанг
КИТАЙ: о. Хайнань

*Авиакасса работает без выходных!*

| | |
|---|---|
| Иркутск- Москва - Иркутск | от 11000 руб. |
| Иркутск -СОЧИ. АНАПА -Иркутск | от 16000 руб. |
| Иркутск -Ростов-Иркутск | от 18000 руб. |
| Иркутск-С Петербург-Иркутск | от 12800 руб. |

Адрес: Супермаркет "Алекс 9", 188 кв-л, д. 4, 2 этаж
Тел.: 59-33-00, 59-46-96, 8 908 6 555 205

Реклама 209

БАЗА ОТДЫХА **Саяны**
ОТДЫХ С ПОЛЬЗОЙ ДЛЯ ЗДОРОВЬЯ

*Приглашаем вас отметить праздник весны на базе отдыха «Саяны»!*



Только у нас в «Саянах» вы можете посетить парк деревянных скульптур «Лукоморье», а также к вашим услугам прокат квадроциклов, лыж, коньков и санок, конные прогулки.

Проживание в благоустроенных корпусах.
К вашим услугам уютный банкетный зал, изысканная кухня, доброжелательное обслуживание, сауна, караоке.

Заявки на бронирование мест принимаются по адресу: г. Ангарск, ул. Фестивальная, 14, оф. 1. Тел./факс 54-65-54.




628реклама

**ЭльТурэль**
АГЕНТСТВО ПУТЕШЕСТВИЙ

**Тайский Новый год 13 апреля**
Успей загадать желание!

БЕСПЛАТНЫЙ ТРАНСФЕР до аэропорта!



ГОРЯЧИЕ ТУРЫ
Сеть офисов продаж

12а мрн, д. 2а.
т.63-83-83

Реклама 246

ТАИЛАНД, ЕГИПЕТ
ВЬЕТНАМ, ХАЙНАНЬ

ВЫЛЕТЫ ИЗ ИРКУТСКА

59-1-888
59-2-888
59-30-70

188 кв-л, дом 7
справа от кафе Макфуд's

www.avtopolis-tour.ru

ТУРИСТИЧЕСКАЯ КОМПАНИЯ
АВТО-ПОЛИС
ТУРОПЕРАТОР ПО КИТАЮ

Автобусом в Маньчжурию



Март:
02, 04, 05, 06, 07, 08, 10
13, 14, 15, 16, 17, 18, 20
22, 24, 25, 26, 27, 28, 30

ЗАКАЗ АВТОБУСОВ
от 18 до 45 мест

ТУРИСТИЧЕСКАЯ КОМПАНИЯ Леда ТУР

ПРЕДЛАГАЕТ:

- ИЗ ИРКУТСКА: Турция, Греция, Испания, Китай, Таиланд, Вьетнам, Египет. Бронирование на весну-лето 2012 г
- ИЗ КРАСНОЯРСКА, НОВОСИБИРСКА, МОСКВЫ, САНКТ-ПЕТЕРБУРГА: любая страна по вашему желанию!
- ИЗ МОСКВЫ, САНКТ-ПЕТЕРБУРГА: автобусные туры по Европе (весна-лето 2012 г.)
- ИЗ АНГАРСКА: сборные группы в Тальцы-Листвянку
- любые турбазы и санатории региона, санатории России (по ценам турбаз и санаториев)
- заказ м/а на 12-14, 30, 45 мест
- коллективные заявки в театр, выезды на отдых.

266 реклама

"Леда-Тур": 82 кв-л (остановка "Стадион "Ангара"), д.22, тел. 56-54-25, 56-54-17

ОТДЫХ круглый год

ТАЛЬЦЫ, ЛИСТВЯНКА.

Заказ м/а 11-14 мест, автобусы 28 мест.

Тел.: 68-18-08, 8964-129-7191.

Реклама 585

ПОЕЗДКИ В ТАЛЬЦЫ, ЛИСТВЯНКУ

(коллективным заявкам скидки).
Заказ м/а 14 мест по тел.: 688-058, 8-9-500-505-800.

Реклама 458

691 реклама

МЫ РАБОТАЕМ ПО ВСЕМ НАПРАВЛЕНИЯМ!

БАЙ-ХАЙ ТУР

Авиа и ж/д билеты
Монголия, Маньчжурия, Харбин
авиа,
ж /д, авто
Египет, Вьетнам, Таиланд, о. Хайнань, Бали.

За раннее бронирование Турции большие скидки!"

ОРГАНИЗУЕМ ПЕРЕВОЗКИ, РАЗМЕЩЕНИЕ:
Байкальск, Аршан, Листвянка, Ольхон, М.море, Утулик, Снежная, Слюдянка

ЛЕЧЕНИЕ в лучших санаториях и пансионатах Иркутской области, России и зарубежья (Аршан, Горячинск, Н. Пустынь, Братское взморье, Белокуриха, о. Ширa, Удаляньчи, Халунь-Аршань)

Магазин "Силуэт", вход со двора, тел.8 (3955) 543-193, 59-29-19.

# БЕСПЛАТНЫЕ ОБЪЯВЛЕНИЯ

## Мебель

### ПРОДАЖА

- **Мебель** (б/у, можно на дачу, мягкий уголок, шифоньер, шкаф-купе в коридор, прикроватные тумбы, шкаф от стенки, кухонный гарнитур). Тел.: 8-914-9318-536, 8-950-0-631-219, 55-43-86.
- **...ный гарнитур** (с вытяжкой, ...ный стол, б/у, из постформинга, цвет ясень, пр-во Литва) – 18 тыс.руб. Торг. Тел. 8-983-4-092-046.
- **Стенку** (5 секций, б/у, в хор.сост., цвет орех, неполиров.). Недорого. Тел. 67-89-11.
- **Современную мебельную стенку** в детскую **комнату** (школьная, 4 секции). Тел. 8-902-5-198-242.
- **Детскую комнату с мини-диваном.** Тел.: 8-902-5-684-377, 68-78-90.
- **Стенку** (Польша, 3,5 м). Тел.: 8-983-2-483-570, 52-58-56.
- **Стенку** (Прибалтика, 5 секций, без антресолей, неполиров., цвет комбинир.). Недорого. Тел. 68-78-90.
- **Стенку** (можно отдельными шкафами), полки мебельные. Дешево. Тел. 8-908-6-484-958.
- **Стенку** (в хор.сост., 3 секции), диван, 2 кресла, тумбу под ТВ, 1-спальную кровать. Дешево. Тел. 8-950-0-941-025.
- **Стенку** (цвет орех, Румыния), полку книжную (разборная). Тел. 54-46-28.
- **Стенку** (3 секции, 2,5х3,5, антресоли вверху и внизу). Цена договорная. Тел. 8-964-5-420-582.
- **Горку со встроенным комодом** (цвет орех, дверцы из тонированного стекла, год б/у). Тел. 8-902-5-675-027.
- **Детскую комнату** (кровать, письменный стол, шкафы, отличное состояние). Тел.: 8-902-5-684-377, 68-78-90.
- **Мягкий уголок** (диван + 2 кресла), б/у 4 года – 15 тыс.руб. Торг. Накидки в подарок. Тел. 8-908-6-614-298.
- **Мягкий уголок** (диван + 2 кресла, б/у) – 3000 руб. Тел. 8-904-1-101-904.
- **Мягкий уголок,** стенку (Прибалтика), прихожую, ковры, паласы, стол офисный, телевизоры «THOMSON» (диаг. 35 и 55), подставку под телевизор. Тел. 8-908-6-515-044.
- **Мягкий уголок,** кресло-кровать (в хорошем состоянии, Усолье), комод 30-х годов. Тел. 8-908-6-480-304.
- **Уголок** отдыха (2 кресла, диван). Цена договорная. Тел. 56-13-68 после 20 часов.
- **Мебель, домашнюю утварь.** Недорого. Тел. 8-952-6-283-610.
- **Диван** (б/у). Недорого. Тел. 8-964-7-416-001.
- **Угловой диван** (хорошее состояние) – 5000 руб. Тел. 8-924-6-236-284.
- **Два кресла** (мягкие, верх велюр многоцветный), диван-книжку (верх велюр тигровой расцветки). Тел. 8-914-9-234-140.
- **Кресло** (цвет зеленый, 70х60, в хорошем состоянии, на колесиках). Тел. 67-51-25.
- **Два кресла** (мягкие, удобные, флок, отл.сост.) – 2400 руб./шт. Тел.: 8-902-1-722-561, 52-69-01.
- **Два кресла** (б/у, цвет темный) – 800 руб./шт. Тел. 51-68-55.
- **Детскую софу** (в хорошем состоянии). Тел. 56-23-90.
- **1-спальную новую** кровать. Тел.: 67-45-19, 8-950-0-930-842.
- **Кровать односпальную** (деревянная, импортная), стенку (3 секции, импортная). Все в хорошем состоянии. Тел. 8-950-1-356-738.
- **Две 1-спальные кровати** (с ортопедическими матрацами, почти новые). Тел. 8-914-9-047-510.
- **1,5-спальную кровать** (цвет орех, почти новая). Недорого. Тел. 8-964-3-531-963.
- **2-спальную кровать.** Тел. 677-303.
- **Новую 2-спальную** кровать (2,0х1,2), табуретки, стулья. Тел. 52-98-25.
- **2-ярусную детскую кровать,** стенку в гостиную, шифоньер, шкаф в прихожую (отл.состояние). Недорого. Тел. 8-950-0-930-717.
- **2-ярусную металлическую кровать** (1-й ярус диваном и матрацем, 2-й ярус – 1,5 с матрацем). Тел.: 54-81-85, 8-950-1-153-799.
- **Шкаф-купе** в связи с переездом (новый, 160х210, зеркало) – 10 тыс.руб. Тел. 8-902-5-692-617.
- **Шкаф-купе** (220х160х60, в очень хорошем состоянии, цвет орех, неполиров.) – 10 тыс.руб. Тел. 8-908-6-558-806.
- **Шкаф-купе** (в отл.сост.) – 10 тыс.руб., шкаф-стеллаж (в хор.сост.) – 5000 руб. Торг. Тел. 65-28-22.
- **Шкаф** платяной (цвет орех) – 2000 руб. Тел. 51-63-59.
- **Два очень красивых книжных шкафа** (Румыния, под старину). Тел. 8-964-2-206-767.
- **Шифоньер** (3-дверный, от рижского гарнитура, коричневый). Тел. 53-48-69.
- **Шифоньер** (4-тумбовый, светлый), диван и кресло, кухонный гарнитур (польский, светло-бежевый). Тел. 52-90-94.
- **Шифоньер** (3-дверный, полированный, в разобранном виде). Недорого. Тел. 53-45-92.
- **Шифоньер** (3-дверный) – 1500 руб., стенку (2 шкафа, отделка шпоном) – 1500 руб. Тел. 8-983-4-092-046.
- **Прихожую** (б/у, в отл.сост., можно по отдельности) – 6000 руб. Тел.: 8-908-6-557-096, 61-25-52.
- **Прихожую** (светлая, новая, с большим зеркалом, шир. 2 м, выс. 1,15 м). Тел. 8-950-0-931-899.
- **Прихожую** (б/у, в отличном состоянии, можно по отдельности) – 5500 руб. Тел. 8-908-6-557-096.
- **Прихожую** (б/у, с зеркалом, в отл.состоянии). Недорого. Тел. 8-924-6-281-822.
- **Комод, диванчик** (93 см), шкафы от стенки, стол компьютерный, кух.гарнитур. Тел. 8-950-0-930-168.
- **В связи с отъездом мебель, ковры.** Недорого. Тел. 8-964-1-023-916.
- **Стол школьный,** диван угловой (цвет синий). Всё в хор.сост., недорого. Тел. 65-22-75.
- **Журнальный столик,** диван. Тел. 8-950-1-435-926.
- **Журнальный** столик (светлый) – 1500 руб. Тел.: 8-950-1-146-509, 56-29-77, 67-96-03 после 16 часов.
- **Обеденный столик** (90х70), гардину (170 см, двойная). Тел. 52-98-25.
- **Стол для компьютера** (в отличном состоянии). Недорого. Тел. 8-902-1-720-176.
- **Стол компьютерный** (цвет светлый орех, немного б/у) – 1500 руб. Тел. 8-914-8-918-701.
- **Мебель** (б/у, для дачи). Недорого. Тел. 52-63-33 после 18 часов.
- **Две тумбочки и тумбы** под постельное белье, навесные шкафы (2 светлых, 2 темных). Все б/у, дешево. Тел. 647-550.
- **Книжные полки.** Недорого. Тел. 8-950-0-683-449.
- **Матрац ортопедический** (водоросли – латекс, новый). Тел. 8-902-5-197-070.
- **Офисные кожаные стулья** (3 шт.). Тел.: 8-902-5-684-377, 63-83-87.
- **Трельяж.** Недорого. Тел.: 67-84-59, 8-950-1-421-121.
- **Табуретки** (новые, деревянные), стулья, детские стульчики. Тел. 52-98-25.
- **Гарнитур кухонный** (б/у, для малогабаритки). Тел. 8-950-0-974-344.
- **Гарнитур кухонный** (пр-во Прибалтика, хор. сост.) - 15 тыс.руб. Торг. Стенку (из 2 шкафов, с антресолью) - 1500 руб., шифоньер (3-дверный, с антресолью) - 1500 руб. Тел.: 8-983-4-092-046, 8-914-9-416-226.
- **Гарнитур спальный** (кровать, 2 тумбочки, столик туалетный, шкаф из 3 секций с зеркалом) - 20 тыс.руб. Торг. Тел. 8-908-6-539-363.
- **Диван** (отл. сост., б/у 2 года, 2,30х0,85х0,85, материал шинил, цвет болотный). Тел. 8-950-1-345-920.
- **Кресла** (2 шт., велюр многоцветный, подлокотники мягкие) - 4000 руб. Торг. Тел. 8-902-5-683-801.
- **Кресла** (2 шт., красивые, пр-во США, черный бархат с золотистыми и серебристыми линиями, идеал. сост.). Тел. 52-29-88.
- **Кресла** (2 шт., оранжевые, б/у) - 1500 руб. каждое. Тел. 8-950-0-725-454.
- **Кресло** (новое, кожаное), диван выкатной, тахту. Тел. 67-54-11.
- Кресло-качалку (орех). Тел. 55-76-17.
- **Кровать** (1,5-спальная) - 500 руб. Тел. 8-902-1-766-174.
- **Кровать** (2-спальная, 1,4х1,9 м, Египет, спинка из натурального резного дерева, высококачественный матрац). Тел. 52-29-88.
- **Кровать** (2-ярусная). Тел. 8-964-8-010-525.
- **Кухню угловую** (1,5х2,40) - 50 тыс.руб. В связи с отъездом. Тел. 8-902-1-740-695.
- **Прихожую** (4 секции, шпонированная, цвет орех, в хор. сост.), столик журнальный (светлый орех). Тел. 8-902-5-678-066.
- **Стенку** (неполированная, 4 секции, светлая). Тел. 51-56-05 после 18 часов.
- **Стенку** (хор. сост.). Тел.: 61-87-60, 8-983-4-189-654.
- **Стол компьютерный** - 3000 руб. Тел. 8-950-0-633-227.
- **Стол письменный** - 1000 руб. Тел. 8-950-0-633-227.
- **Столик журнальный** (новый). Тел. 67-54-11.
- **Уголок мягкий** (хор. сост., диван-книжка, 2 кресла) - 10 тыс.руб. Торг. Тел. 51-48-71.
- **Уголок школьника** (спальное место сверху, внизу рабочий стол с компьютерным местом, полками, выдвижными ящиками, сбоку шкаф). Тел. 8-950-1-421-008.
- **Шифоньер.** Недорого. Тел. 54-29-19.
- **Шифоньеры** (2 шт.), трельяж, холодильник, прикроватную тумбочку, кровати (2 шт.). Тел. 52-30-39.
- **Шкафы для бумаг** (офисные, 2 шт.) - 3000 руб. Тел. 55-95-40 после 20 часов.

### ПОКУПКА

- **Матрац** (двуспальный, шир. 140 см, можно б/у). Тел. 8-952-6-165-125.
- **Возьму в дар 2-ярусную кровать.** Самовывоз. Тел. 8-924-6-215-086.

## Гардероб

### ПРОДАЖА

**ЖЕНСКИЙ**

- **Красивое белое свадебное** платье **(р. 42-44, не длинное). Тел. 8-924-6-248-701.**
- **Свадебное** платье **(пышное, красивое, цвет шампанского, корсет с вышитыми розами, р.44-46). Тел. 8-902-5-442-959.**
- **Новую норковую шубу** (длина выше колена, с капюшоном, цвет темный, размер регулируется с 48 по 52, стильная, модная) – 75 тыс.руб. Торг. Тел. 8-914-89-110-82.
- **Шубу** норковую (цвет орех, р.48-50, Греция, длина до колена). Тел. 8-964-3-531-963.
- **Шубу** норковую (крестовка, белая с черным, с капюшоном, длина до пола, р.46-48, подойдет для невесты) – 60 тыс.руб. Тел. 8-964-1-023-916.
- **Шубы б/у** (стриженая овчина, серая, р.48, рост 164, с капюшоном; из каракуля, черная, р.48-50, рост 164; стриженый бобер, светлая, с капюшоном, р.46, рост 156-158), полушубок из светлого мутона (с капюшоном, р.46-48). Тел. 8-950-1-152-637.
- **Срочно новую норковую шубу.** Тел. 8-902-7-689-262.
- **Шубу** норковую (Европа, хор.кач-во, черная, р.46, компьютерная сборка). Дорого. Плащ (нат.кожа, черный, р.46). Тел. 8-908-6-515-044.
- **Полушубок норковый** (р.48). Тел. 8-964-5-424-531.
- **Полушубок норковый** (р.48-50, цвет черный, с капюшоном, новый) – 30 тыс.руб. Тел. 8-902-1-721-081.
- **Шубу нутриевую** (б/у, в хор.состоянии, р.54-56) – 10 тыс.руб. Тел. 56-21-75.
- **Шубу нутриевую** (б/у, в хор.состоянии, р.54-56) – 10 тыс.руб. Тел. 8-908-6-482-360.
- **Нутриевую шубу** (в отличном состоянии, цвет черный, р.48-50) – 5000 руб. Тел. 8-964-8-040-428.
- **Шубу** (камышовой кот, р.50, желтая, длинная). Цена договорная. Тел. 8-908-6-552-911.
- **Мутоновую шубу** (р.44, цвет горький шоколад, длина до колена) – 6000 руб., пуховик (р.44, длина до колена, темно-коричневый, большой мех.воротник) – 1000 руб. Тел. 8-902-7-686-596.
- **Шубу** мутоновую (р.52-54, цвет черный, в хор.сост.) – 6500 руб. Тел. 65-22-75.
- **Шубу мутоновую** (светлая, р.44), дубленку (р.44). Все в хорошем состоянии. Тел. 8-950-0-635-929.
- **Шубу мутоновую** (ворот и манжеты песец, р.52, рост 170). Цена договорная. Тел. 8-908-6-503-947.
- **Мутоновую шубу** (р.50-52), ворот из чернобурки. Тел.: 53-07-75, 8-950-0-974-188.
- **Шубу мутоновую** (р.44), шубу иск. (р.44). Тел. 54-33-84.
- **Шубу кролик под** леопарда (воротник бобер, длина до середины бедра, р.48, немного б/у, очень теплая) – 6500 руб. Тел. 8-908-6-481-757.
- **Шубу** искусственную (красивая, р.50). Недорого. Тел. 8-950-1-437-851.
- **Шубу искусственную** (р.48-50, светло-коричневая, новая, слегка расклешенная) – 300 руб., дубленку (на меху, коричневая, р.48-50) – 150 руб., две подушки перовые (новые) – обе 300 руб. Тел. 8-914-8-920-427.
- **Дубленку** (р.54, новая, длинная, с капюшоном) – 5000 руб. Тел. 8-904-1-545-760.
- **Дубленку** (новая, р.44-46). Тел. 8-902-5-197-370.
- **Дубленку** (размер большой, натуральная, с капюшоном, в хорошем состоянии). Недорого. Тел. 8-924-6-203-516.
- **Дубленку** (р.50-52), шубу мутоновую (новая, р.48-50), шубу (овчина, черная, рест., р.46), пальто зимнее (новое, р.48). Тел. 54-46-28.
- **Новый фабричный пуховик** (р.42, расцветка «снежный барс», на капюшоне белый песец, длина выше колена, эксклюзивная модель) – 3000 руб. Тел. 65-26-22.
- **Пихору** (р.42-44, длина до колена, мех кролик, цвет медный, очень красивая) – 3000 руб. Тел. 8-908-6-512-315.
- **Два осенних пальто** (р.46-48, классика, хор.сост.) за символическую цену. Мутоновую шубу «Стиль» (р.46-48, серая, евродлина, воротник из песца, отл.сост.). Недорого. Тел. 56-29-89.
- **Куртку кожаную** (черная, длина 90 см, р. XL, новая). Тел. 52-69-41.
- **Женскую** одежду (р.52-54), мужскую одежду (р.54-56), в том числе верхнюю (б/у). Дешево. Тел. 647-550.
- **Красивое свадебное платье** (белое, открытые плечи, корсет со стразами, р.46-48). Возможен торг. Тел. 8-902-5-675-027.
- **Свадебное платье** (цвет шампань, р.44-46). Тел. 8-924-6-207-697.
- **Вечернее** платье (розовое, короткое, спина открытая, очень красивое, р.44-46, бижутерия в подарок). Тел. 8-902-7-686-123.
- **Вечернее** платье (черное, серебристые пайетки, р.44-46, рост 170, английская пройма) - 8000 руб. Тел. 8-902-1-740-559.
- **Горнолыжный костюм** (голубой, р.48-50, немного б/у). Тел. 8-950-1-276-051.
- **Пуловер** (р.46, светлого цвета, молодежный, из овечьей шерсти). Тел. 54-75-46.
- **Костюм брючный** (летний, р.44-46, цвет песочный, лён), платье вечернее (р.44-46, длинное, прямое), пиджак мужской (кожаный, р.50-52), куртку женскую кожаную (р.44), шубу норковую (р.46), пихору (р.46). Тел.: 61-83-31, 8-902-7-691-079.
- **Шапку норковую** (темно-коричневая), берет (р.56, б/у, в хорошем состоянии), плащ (горький шоколад, р.46-48). Тел.: 8-904-1-131-406, 65-42-95.
- **Ворот и манжеты** (цвет бордовый, песец, новые). Тел. 54-65-80.
- **Пояс из собачьей шерсти** – 500 руб. Тел. 8-902-5-763-031.
- **Срочно сапоги зимние** (темно-коричневые, р.37,5, фирма «Жонет», Финляндия, небольшой каблук). Недорого. Тел. 8-904-1-208-553.
- **Сапоги** зимние (р.38, черные, высокие, на широком каблуке, Италия). Тел. 54-75-46.
- **Сапоги зимние** (р.40, натур.кожа и мех, платформа, красивые, новые). Недорого. Тел. 53-34-13.
- **Сапоги зимние** (немного б/у, р.39, натуральный мех). Недорого. Тел. 8-904-1-378-214.
- **Валенки** (черные, р.24-25, почти новые) по вашей цене. Тел. 51-67-96.
- **Отдам зимний** сапог (новый, на левую ногу, р.38). Тел. 8-902-7-657-492.
- **Куртку** (деми, стеганая, коричневая, с вышивкой, р.50-52) - 600 руб., куртку (кожаная, черная, новая, р.50) - 400 руб., сапоги (деми, черные, натур. кожа, на узкую ногу, р.39) - 200 руб., ботинки (деми, р.39-40, устойчивые) - 400 руб., кепки (разные, кожаные), шапки (деми, р.56-58), шарфы - 100-300 руб. Тел. 65-14-71.
- **Одежду** (большие р-ры, новая). Недорого. Тел. 54-95-14.
- **Платье свадебное** (персиковое, элегантное, красивое). Недорого. Тел. 8-902-5-675-046.
- **Плащ, пальто, куртку** (идеал. сост., р.44). Недорого. Тел. 55-31-39.
- **Пуховик** (р.46). Дешево. Тел. 8-964-3-501-100.
- **Шапку** (соболь), сапоги (р.36). Дешево. Тел. 67-71-15.
- **Шубу** (каракулевая, р.48-50) - 1000 руб., сапоги (натур., р.37). Тел. 8-964-3-501-100.
- **Шубу** (мутон, молодежная модель, р.42-44, желто-рыжая, большой шалевый воротник, манжеты из енота, длина до колена, клеш, с поясом) - 8 тыс.руб. Тел. 8-964-1-284-733.
- **Шубу** (новая, длинная, норковая, р.44). Тел. 8-902-7-618-115.
- **Шубу** (новая, норковая, коричневая, р.52), шубу (черная, норковая, р.46). Тел. 8-950-1-345-496.
- **Шубу** (новая, норковая, темная, р-р регулируется, стильный фасон). Тел. 8-904-1-449-338.

# РАБОТА В АНГАРСКЕ

Предприятию требуются
✦ ЮРИСКОНСУЛЬТ
с высшим юридическим образованием
✦ ГЛАВНЫЙ ИНЖЕНЕР
✦ ЗАМЕСТИТЕЛЬ ДИРЕКТОРА ПО ОБЩИМ ВОПРОСАМ
с высшим профессиональным образованием
Опыт работы на данных должностях не менее 5 лет.
Высокая з/п
Тел. 507-707, 507-712
реклама 282

СРОЧНО ТРЕБУЕТСЯ ПОЧТАЛЬОН ДЛЯ ДОСТАВКИ ГАЗЕТЫ «ВРЕМЯ» И "АНГАРСКИЕ ВЕДОМОСТИ"
старая часть города, 178, 179, 30, 34 мрн и Старица
Приглашаем женщин от 35 до 70 лет, физически выносливых
реклама
ДНИ И ЧАСЫ ДОСТАВКИ:
вторник, четверг, пятница, суббота с 8.00 до 14.00 ч.
Редакция газеты "Время" (ост. "Ангарские ворота"), тел. 522-955

Требуется
ПРОДАВЕЦ
на газетно-печатную продукцию (здание администрации АМО)
8964-809-78-16, Ирина
реклама

СГ-ТРАНС
реклама 289
Государственное предприятие ОАО "СГ-транс" - интенсивно развивающаяся компания в направлении реализации и транспортировки сжиженного газа, примет на конкурсной основе
Б УХГАЛТЕРА расчетной группы
Требования:
- знание 1С 7.7 (конфигурации "Комплексная" и "Зарплата и кадры"
- знание кассовых операций, учета и движения материалов
- высшее образование
- опыт работы по специальности не менее 3 лет
Условия:
- соц. пакет - оплата труда: оклад + премия
Собеседование состоится после рассмотрения письменного резюме.
Резюме принимаются до 07.03.2012 г. по e-mail: Irkutsk@sg-trans.ru или по факсу: 8 (3952) 49-26-68

ПРЕДПРИЯТИЮ требуется
ОПЕРАТОР 1С: Торговля и Склад.
Тел. 53-04-78.
Реклама 724

УВАЖАЕМЫЕ АНГАРЧАНЕ!!!
телефонно-справочная служба
& магеллан
КРУГЛОСУТОЧНО принимает от населения показания приборов учета (показания счетчиков)
С 13 по 31 число каждого месяца
ДЛЯ:
* Водоканала (холодная вода + водоотведение)
* Ангарского отделения ООО "Иркутская энергосбытовая компания" (бывшее АТСК) (горячая вода)
* УВКиОСВ (стоки)
* Жилищным компаниям (холодная, горячая вода, стоки)
* "ГОРГАЗ" (газ)
Тем, кто не умеет считать - поможем !!!
Звонить по телефонам: 514-202, 52-85-80, 722-999 (БВК)

БИЗНЕС-ПРЕДЛОЖЕНИЕ
Партнёрская программа Emgoldex.
Возможный доход более 100 тыс. руб. в месяц.
Тел. 8-950-063-49-23.
Реклама 675

Руководителю коммерческой структуры требуется
ПОМОЩНИК
Обучение. Карьерный рост. Финансовая независимость. Стабильный доход.
Тел. 8-950-127-7243.
Реклама 662

## ПРИГЛАШАЕМ НА РАБОТУ

➢Требуются **ПРОДАВЦЫ** в киоск. Тел. 8964-35-39-499. [878]

➢Международной топливной компании требуются **ДИЛЕРЫ**, з/п достойная. Тел. 8-908-643-11-67. [1017]

➢Возможность дополнительного заработка. Тел. 8-908-643-11-67. [1018]

➢Работа. Административно-управленческий **ПЕРСОНАЛ**, 20,5-34,9 тыс. руб. Тел. 8914-902-8850. [1083]

➢Требуются **ТОРГПРЕДСТАВИТЕЛИ, ЭКСПЕДИТОРЫ**, з/п от 20 тыс. руб. Тел. 8950-065-3363. [1101]

➢Требуются **КОНСУЛЬТАНТЫ, РАБОТНИКИ** склада от 18 до 35 лет, з/п от 15 тыс. руб. Тел. 8914-877-1257. [1102]

➢В такси на новые а/м требуются **ВОДИТЕЛИ**. Тел. 525-525. [1124]

➢В такси требуется **ОПЕРАТОР**. Тел. 8-904-12-15-525. [1125]

➢В стомкабинет требуется медсестра. Тел. 8983-4140-159. [1130]

➢Внимание!!! Руководителю коммерческой организации требуется **ЗАМЕСТИТЕЛЬ**, 42 тыс. руб., 28-57 лет. Возможность обучения. Тел. 8-950-07-25-102. [1136]

➢Для организации информационной работы в офисе требуется **СОТРУДНИК** 20-60 лет. Доход стабильный. Тел. 895-00-724-320. [1137]

➢Срочно! Руководителю требуется **ПОМОЩНИК** по работе с персоналом, 21 тыс. руб. Возраст 29-57 лет. Тел. 8-902-544-08-30. [1138]

➢Всем уволенным и сокращенным, а также успешным людям 21-55 лет достойная работа. 35 тыс. руб. Обучу лично. Тел. 8-902-546-82-60. [1140]

➢В салон-парикмахерскую требуются **МАСТЕР-универсал** (проценты, опыт), **МАСТЕР** маникюра, педикюра. Тел.: 8-904-153-91-68, 8-964-102-25-71. [1142]

➢Требуется **УБОРЩИК** помещений на неполный рабочий день, з/п 3 тыс. руб. Тел. 53-09-32. [1143]

➢Интересная работа в офисе, здоровый коллектив, растущий доход. Тел. 8-902-173-62-03. [1146]

➢Требуются **БУХГАЛТЕР** со знанием программы 1С:Бухгалтерия 8, **ТОВАРОВЕД**. Тел. 8-902-769-1-222, 54-11-35. [1148]

➢Работа в офисе для пенсионеров и не только. Тел. 8-950-082-21-84. [1149]

➢В предприятие, работающее по государственной программе, требуется **СПЕЦИАЛИСТ** по подбору персонала (конкурсный отбор). Тел. 8-902-5-614-794. [1151]

➢Возьму **ПОМОЩНИКА** в офис. Высшее образование. Владение компьютером. Тел. 8-924-625-49-80. [1186]

➢Требуется **СПЕЦИАЛИСТ**, опыт работы с персоналом. Перспектива на руководящую должность (стабильно, доход, премии). Тел. 8-908-64-[illegible]-095. [1187]

➢Требуется **ПОВАР** на холодные закуски. Тел. 53-58-23. [1190]

➢Филиал международной компании набирает **СОТРУДНИКОВ**, опыт работы ИТР, администратора (19,8-55 тыс. руб.). Тел. 8-908-643-29-18. [1193]

➢Требуются **ЮРИСТ, ПОМОЩНИК** юриста. Тел.: 8 (3955) 510-005, 511-200. [1194]

➢**РАБОТА**, 19-38 тыс. руб. Тел. 63-18-77. [1196]

➢**СБОРЩИК** корпусной мебели. Тел. 8950-135-32-35. [1209]

Д/у № 54 срочно требуются ДВОРНИК, УБОРЩИЦА, ВОСПИТАТЕЛИ. Тел. 67-54-33.
Реклама 269

## ИЩУ РАБОТУ

• **Электрик,** электромонтёр (посменно). Тел. 8-908-64-29-750, Александр.

• **Электрик.** 43 года, муж., образование среднее техническое, стаж 25 лет, 4 гр., 5 разряд, уверенный пользователь ПК. По совместительству. Тел. 8-964-228-07-30, Игорь.

• **Ученик повара, кондитера, кухработник** ( 21 год, жен., среднее специальное, опыт 3 года, иногородняя). Рабочий график с 8 до 18. З/п 8-10 тыс.руб.Тел. 8950-061-51-54.

• **Уборщица** в вечернее время. Тел. 8-964-749-25-15.

• **Водитель** (кат. А, В, С, Д, Е, среднее полное, стаж 38 лет, аварий не было, неконфликтный, есть опыт работы на автобусе, лесовозе, знание регионов, без в/п, можно на л/а). З/п по договору. Тел. 8964-270-71-20.

• **Кладовщик, завхоз,** кастелянша, фасовщица (49 лет, стаж 26 лет кладовщиком, исполнительная, аккуратная). З/п от 10 тыс. руб. Тел. 8908-655-40-26.

• **Специалист по** АХЧ, строительству, ремонту, эксплуатации зданий (ПГС, опыт работы начальником участка, гл. инженером, замдиректора по общим вопросам). Тел. 8914-946-31-39.

• **Бухгалтер** (на дому или свободный график, ведение бухгалтерской документации, сдача отчетности в фонды, открытие и закрытие ООО, ИП, внесение изменений в учредительную документацию, опыт, ответственность). Тел. 8-902-7-647-442.

• **Домработница** (на 1-2 дня в неделю, опытная, ответственная). Тел.: 65-18-42, 8-952-6-282-446.

• **Подработка** (любую, в утреннее, вечернее время). Тел. 8-950-1-156-999.

• **Продавец** продовольственных товаров на "Сатурне" (неделя через неделю), работу в ночь или 1/3 (женщина, 42 года). Интим и сетевой маркетинг не предлагать. Тел. 8-952-6-211-249.

• **Работа** на грузовом фургоне (3-4 тонны, будка 23 куба). Можно разовую. Тел. 8-964-3-532-769.

• **Работа на дому.** Тел. 8-964-8-186-607.

• **Бухгалтер** (на постоянной основе, большой опыт). Тел. 8-950-1-464-420.

• **Водитель** (53 года, стаж 21 год, кат. Б, С, Д, Е). Тел. 8-950-1-189-669.

• **Офис-менеджер** (опыт, в/о, знание Word, Excel, курсы секретаря, знание делопроизводства, документооборота). Тел. 61-07-28.

• **Продавец** на хлеб (женщина 50 лет, высшее образование, опыт). Тел. 8-964-1-115-290.

• **Работа** по ремонту входных дверей, замене замков, техобслуживанию китайских дверей. Тел. 8-964-1-226-979.

### Время — ИЩУ РАБОТУ

**Купон бесплатного объявления в рубрике "Ищу работу"**

**Писать кратко, разборчиво.**

желаемая работа_____

возраст____пол____образование_____

_____

стаж работы/квалификация/разряд_____

_____

знание компьютера (какими программами владеете)_____

_____

дополнительная информация_____

_____

желаемый уровень зарплаты_____

контактный телефон/e-mail/,к кому обратиться_____

**информация о подателе объявления (не публикуется)**

фамилия, имя, отчество_____

контактный телефон/e-mail/адрес_____

# КУРСЫ ДЛЯ ВСЕХ

| ОРГАНИЗАЦИЯ | КУРСЫ | ДОПОЛНИТЕЛЬНАЯ ИНФОРМАЦИЯ | АДРЕС |
|---|---|---|---|
| Denis' School® международная система школ иностранных языков www.dschool.ru | **Английский Китайский Немецкий Французский** **НОВИНКА! online обучение английскому языку.** | *Эффективные методики* *Разговорные тренинги* *Специальная цена для учащихся* *Учебники бесплатно* *Преподаватели из Британии* | Ленинградский проспект, 6 (зд. МОРУЦ), оф. 305а 67-20-39, 56-91-08 реклама 90 |
| Ангарская школа бизнеса | **Приглашает пройти краткосрочные курсы:** **1. По программе «Практическая психология личности в сфере межличностного общения и бизнеса».** По окончании свидетельство МГУ. **2. Бизнес-планирование «Создай свой бизнес».** По окончании удостоверение. **3. Экскурсионное дело в туризме.** По окончании удостоверение. | **А также:** ● Евродизайн интерьера ● Компьютерный дизайн ● Индивидуально обучаем по программам 1С: Предприятие, 1С: Бухгалтерия ● Пользователь персонального компьютера ● Пользователь Интернета. | **Ждем вас со вторника по пятницу с 14 до 18 часов по адресу: Ангарск, ул. Маяковского, 31 (59 кв-л). Тел.: 8 (3955) 527-597, 680-237, 8950-142-1038.** Реклама 708 |
| Школа общения "СТАНОВЛЕНИЕ" | ***Курс "Речевое мастерство"*** **Задачи курса:** ● Освоить и применять принципы построения речи ● Научиться грамотно взаимодействовать с аудиторией ● Включить в работу чувства и сделать свою речь более выразительной, говорить по сути. ● Осознанно освобождаться от страхов, комплексов и зажимов. ● Наработать состояние расслабленности, спокойствия и уверенности. ● Ощутить действие принципа "Как человек говорит, так и живет" ● Видеть и раскрывать в себе и в жизни новые возможности. | **Форма проведения занятий:** ✔ ***Групповые*** ✔ ***Индивидуальные*** ✔ ***Консультации*** *по вопросам отношений в семье и на работе.* | **Дополнительная информация и запись по телефонам:** 67-10-84, 8-902-172-87-70 701 реклама |

# поздравляем!

697

***Дорогую нашу СОКОЛОВСКУЮ Валентину Александровну с юбилеем!***



В день юбилея славного
Желаем мы вам главного:
Лет долгих, доброго здоровья,
Жизнь, окруженную любовью,
В делах успеха на весь век,
Всего, чем счастлив человек!

***Маша, племянники***
***Алексей, Анечка***

641



***СЕВОСТЬЯНОВУ Марину Геннадьевну с днем рождения!***

Мамочка родная!
Как в детстве я к тебе прильну
И поцелую нежно.
Признаюсь, мама, что люблю
В сто раз сильней, чем прежде.
Желаю светлых, ясных дней,
Здоровья и удачи!
Ты береги себя и знай,
Что очень много значишь!

Доченька родная!
Ты с детства была у меня самой-самой
И стала теперь уважаемой дамой!
Тебя поздравляя с днем рожденья,
Позволь тебе дать наставленье!
Всегда улыбайся солнцу и людям,
И в жизни удача, любовь с тобой будут!
Мы тебя очень любим!

***Дочь и мама***

## Гардероб

### ПРОДАЖА

**ЖЕНСКИЙ**

•**Шубу** (новая, норковая, черная, р.46-48). Тел. 8-950-1-273-513.

•**Шубу** (норковая, бежевая, автоледи, р.46-48, хор. сост.) - 20 тыс.руб. Тел.: 8-902-7-685-470, 65-00-99.

•**Шубу** (норковая, короткая, р.44, бело-серая) - 28 тыс.руб. Тел. 8-950-1-421-717.

•**Шубу** (норковая, р.44). Тел. 8-950-0-671-152.

•**Шубу** (норковая, современная модель, отличный мех, р.44). Тел. 55-31-39.

•**Шубу** (норковая, черная, р.42-44) - 40 тыс.руб. Тел. 8-902-7-601-355.

•**Шубу** (р.50, с капюшоном, длинная, коричневая, новая, р.регулируется, стильная, модная) - 65 тыс.руб. Тел. 8-905-0-633-874.

•**Шубу** (стриженый бобер, светло-коричневая, р.58). Тел. 8-908-6-524-453.

**МУЖСКОЙ**

·Дубленку (Турция, р.52, отл.сост.). Тел. 56-29-89.

•**Дубленку** (р.50-52, овчина, в хорошем состоянии), дубленку (искусственная, в идеальном состоянии, р.48, коричневая). Недорого. Тел. 8-924-6-203-516.

•**Дубленку** (р.52-54, коричневая, новая, Турция), пальто кожаное (р.52, новое), фуфайки, брюки зимние, верхонки. Тел. 54-46-28.

•**Дубленку** (черная, р.54). Недорого. Тел. 8-964-2-220-767.

•**Куртку** (крытая, овчина, полушубок, р.52-56). Цена договорная. Тел.: 54-55-52, 8-983-2-456-006.

•**Костюм** (р.52, рост 182, коричневый, классический, Италия). Тел. 54-75-46.

•**Костюм** (черный, р.50, рост 175, новый), ботинки лыжные (р.41), дубленку (б/у, для шитья унтов). Тел. 52-21-39.

•**Костюм-тройку** (очень красивый, р.54, рост 3, Югославия), Тел. 52-21-65.

•**Два костюма** (классика, черный и темно-синий, р.48, рост 176) – по 1500 руб. Тел.: 55-62-55, 8-924-6-204-300.

•**Костюм брезентовый** (р.52), телогрейку (р.52), 37 пар верхонок (новые). Оплата по договоренности. Тел. 8-964-6-566-091, Валера.

•**Брюки** (светлые и черные, р.48, рост 176 см, новые). Недорого. Тел. 8-924-6-204-300.

•**Комплекты горнолыжного оборудования и комбинезоны** (мужской – р.50-54, женский – р.46-50). Тел. 8-902-5-683-801.

•**Новые резиновые сапоги** (р.45) – 250 руб. Тел. 67-30-21.

•**Войлочные верхонки** – 40 руб. Тел. 67-30-21.

•**Ушанки.** Тел. 67-84-93.

•**Лакированные полуботинки** (подошва кожа), офицерские ватные брюки (р.54). Тел. 52-21-65.

•**Ботинки** (р.42, нат.мех, замки), корсет для позвоночника. Тел. 54-33-84.

•**Валенки** (серые и черные, с калошами, новые, р.27), сапоги яловые, кирзовые (р.41, новые). Тел. 54-46-28.

•**Резиновые сапоги** (с мехом, новые, коричневые) – 100 руб. Тел. 67-51-25.

•**Ботинки** (рабочие, «зима-лето», р.42-43), сапоги (резиновые, р.42), верхонки (суконные), перчатки (рабочие). Недорого. Тел. 67-27-78.

•**Куртку** (деми, коричневая, классическая, р.52-54) - 400 руб. Тел. 65-14-71.

•**Куртку** (мутоновая, воротник норковый, черная, р.46-48), шапку-ушанку (норковая, р.56). Тел. 8-950-0-724-076.

•**Рубашки** (большого размера, б/у). Дешево. Тел. 56-57-33.

•**Шубу** (длинная, черная, р.54-56). Недорого. Тел. 59-40-03.

## Детский мир

### ПРОДАЖА

•**3-колесный** велосипед (красно-желтый, ручка для движения, подножка-бабочка, 2 корзинки для игрушек, музыка) – 1200 руб. Тел. 8-950-1-154-627.

•**Велосипед** (до 10 лет) – 1000 руб. Тел. 8-902-7-601-671.

•**Велосипед «Скаут»** (новый, на 5-10 лет) – 3000 руб. Тел. 54-56-81.

•**Автомобиль** (на аккумуляторе, в отличном сост.) – 5500 руб. Торг. Тел. 8-950-0-974-995.

•**Коляску-трансформер** «зима-лето» (цвет зеленый, в отл.состоянии, дождевик, короб с ручками, сумка, матрасик, перекидная ручка, камерные колеса) – 7000 руб. Манеж в подарок. Тел.: 8-904-1-221-765, 65-22-54.

**Коляску-трансформер** (3 положения спинки, перекидная ручка, переноска для ребенка, сумка для мамы, москитная сетка, дождевик, надувные колеса, цвет сине-голубой, матрасик с подушкой для коляски в подарок). Тел. 8-908-6-484-062.

•**Коляску «весна-осень»** (для погодок или двойни, модель «паровоз», удобная, легкая, надежная, комфортная, стильная). Дорого. Тел. 8-950-1-314-058.

•**Коляску-трость** (3 положения спинки, перекидная ручка, чехол). Тел. 8-908-6-484-062.

•**Коляску-трансформер** «зима-лето» (бордовая, сумка для ребенка) – 3000 руб. Торг. Тел. 8-950-0-933-317.

•**Коляску «зима-лето» + короб** (розовая, б/у год) – 5000 руб. Тел. 8-964-2-611-640.

•**Коляску-трансформер** «зима-лето» (цвет голубой, есть всё) – 4000 руб. Тел. 8-950-1-330-084.

•**Коляску** прогулочную (фирма Geoby, интересная модель, цвет коралловый, есть документы, в отл.сост.) – 3000 руб. Тел. 8-950-1-048-000.

•**Коляску «зима-лето»** (с коробом, голубая, легкая) - 3000 руб. Тел. 8-908-6-505-655.

•**Коляску «зима-лето»** (розовая, большие надувные колеса) – 3000 руб. + подарок, кроватку (люлька) – 3000 руб. Тел. 8-902-7-693-250.

•**Коляску** (складная, 2 положения). Недорого. Тел. 8-964-7-416-001.

•**Коляску-трансформер** «зима-лето» («Адамекс», бордово-розовая, колеса надувные, все есть) – 4500 руб. Тел.: 8-950-1-147-279, 55-69-55.

•**Коляску-трансформер (голубая, б/у, в хорошем состоянии) – 3000 руб. Тел. 8-908-6-503-541.**

•**Коляску «зима-лето»** (синяя, 3 положения спинки, люлька, сумка, сетка, ручка перекидная) – 3500 руб. Торг. Тел. 8-964-2-877-906.

•**Новую** кроватку-трансформер голубого цвета (люлька для новорожденного, откидной пеленальный столик, балдахин). В такой кроватке может спать ребенок до 7 лет. – 4500 руб. Тел. 8-924-709-47-30.

•**Кроватку-качалку** (два ящика, матрац из кокосовой стружки). Тел. 8-908-6-484-343.

•**Кровать-манеж** (виброблок, балдахин, подсветка, пеленальный столик, игрушки, музыка, пенал под памперсы, цвет светло-сиреневый). Тел. 8-908-6-484-062.

•**Деревянную кровать-маятник** в хорошем состоянии. Тел. 8-908-6-484-062.

·Кроватку (новая, с ортопедическим матрацем, комплект с балдахином и защитой). Тел. 52-43-96.

•**Комплект в кровать с защитой,** матрац ортопедический (60х120), автокресло ( с 0 до 12 мес.). Тел. 8-902-5-197-070.

•**Балдахин в кроватку** (стойка, защита, цвет голубой), горшок голубой, вещи на мальчика до 3 лет, обувь. Вещи в отл.сост. Тел.: 677-549, 8-964-6-581-939.

•**Столик, стульчик, табурет** (чистое дерево под лаком, экологично). Тел. (8-3955) 68-43-86.

·Стул-стол-трансформер (дерево, Россия, новый) – 1600 руб., развивающий коврик, ванночку. Тел. 8-902-7-690-453.

•**Стульчик-трансформер** (деревянный) – 1300 руб., стул (пластик, на колесах) – 2500 руб. Тел. 52-43-96.

•**Стул-стол** «Комфорт» (новый, пластиковый) – 2500 руб., автокресло «Мобиль». Тел. 8-902-7-690-453.

·Стульчик. Тел. 56-26-21.

•**Стульчик-трансформер** (в хорошем состоянии) – 3000 руб. Тел.: 8-902-1-722-276, 8-950-1-048-752.

·Стульчик (пластик, новый) – 2000 руб. Тел. 8-902-5-197-070.

•**Пеленальный** стол-ванну (пр-во Италия) – 3500 руб., стульчик «Папа» - 4000 руб. Все новое. Тел. 52-43-96.

•**Вещи на девочку** (лето-осень-зима) + обувь. Большой выбор вещей в отл.сост. Тел.: 677-549, 8-964-6-581-939.

•**Комбинезон-конверт «зима-осень»** (с рождения до 2 лет, хлопок-шерсть) – 1900 руб., куртку и брюки (осень) – 1400 руб. Тел. 8-950-1-443-113.

•**Новую мутоновую шубку с шапочкой** (красивые и теплые, пр-ва Литва, р.26). Тел. 8-914-9-155-020.

•**Комплект на мальчика** (овчина отстегивается, рост 104, цвет хаки, новый). Тел. 52-43-96.

•**На мальчика** зимний ( рост 104 см) и весенний (рост 116 см) костюмы (фирма «Шалуны»), кроссовки, сандалии, ботинки. Тел. 8-908-6-507-416.

•**Комбинезон** деми (розовый, рост 74-80, заказан по каталогу QUELLE, в отл.сост.) – 1200 руб. Тел. 8-950-1-154-627.

•**Комплект для** мальчика (пух, р-ры 104, 110), комбинезон (пух, р-ры 92, 98, цвет сине-красный). Все новое. Тел. 52-43-96.

•**Велюровый утепленный** комбинезон на 6-12 мес. (розовый, с аппликациями) – 800 руб. Тел. 8-950-1-154-627.

•**Горнолыжный костюм на** девочку (рост 140 см). Тел. 8-914-8-975-120.

•**Пуховики с** отстежкой (2 в 1, цвет хаки, р-ры 152, 158) - 3000 руб. Тел. 8-902-5-197-070.

•**Зимний комплект для** мальчика (почти новый, рост 92 см). Тел. 8-950-1-147-014.

•**Демисезонные комплекты** (новый и б/у, р-ры 24 и 26). Тел.: 51-66-76, 8-950-1-147-014.

•**Пуховик на девочку** (голубой, р. 104, новый) – 2000 руб. Тел. 52-43-96.

•**Кимоно для мальчика** (куртка, брюки, р.42-44) – 500 руб. Тел. 8-964-3-502-449.

·Ходунки (розовые), ванночку, стульчик-трансформер (деревянный). Тел. 52-43-96.

•**Развивающую игрушку,** погремушки, коврики. Тел. 8-902-5-197-070.

·Кенгурятник (новый, в упаковке, бордовый, п/э + хлопок) – 1000 руб. Тел. 8-901-6-304-680.

•**Ванночку** (розовая). Тел.: 51-66-76, 8-950-1-147-014.

•**Мягкую игрушку** (качество, пр-во Белоруссии, новая). Тел. 8-902-5-197-070.

•**Ортопедические** матрацы (новые), горки для купания, стульчики (деревянные, Россия). Тел. 8-902-5-197-070.

•**Роликовые коньки** на мальчика 8-10 лет – 500 руб. Тел. 8-964-3-502-449.

•**Манекены** детские (б/у, недорого), пупс-манекен – 2000 руб., манеж для мячей (1- и 2-ярусный). Тел. 8-902-5-197-070.

•**Новые босоножки «Антилопа»** (белые, р.11,5). Тел.: 51-66-76, 8-950-1-147-014.

•**Новые сандалии (р.20), платье для танцев (р.28-30). Тел. 54-33-84.**

•**Конверт на выписку** (зима, розовый), плед (нат.шерсть), одеяла верблюжьи, комплект в кроватку (новый). Тел. 8-902-5-197-070.




УЛЬТРА
• НАТЯЖНЫЕ ПОТОЛКИ •
• СКИДКИ •
РАССРОЧКА ПЛАТЕЖА БЕЗ %
• ТД "Ангарский", 6а мрн., тел. 51-72-44
• ТД "Легенда", 85 кв-л, тел. 53-94-97
• База "Сатурн", ТЦ "Ангарский", зал 1-4, пав. 18, тел. 68-68-40; зал 8, пав. 21, тел. 68-68-78.
реклама 718

УЛЬТРА
КОРПУСНАЯ МЕБЕЛЬ
КУХНИ, ШКАФЫ на заказ

КРЕДИТ БЕЗ ПРОЦЕНТОВ
СКИДКИ до 30%
Распил деталей ЛДСП
• Магазин "Ангарский", 6а мрн,
• ТД "Легенда" (2 эт.), 85 кв-л,
• ТЦ "Сатурн", зал 1/4, пав. 18, зал №7, пав. 21.
• ТД "Березка"
51-72-44, 53-94-97, 68-68-40, 68-68-78, 68-62-64
717 реклама

Альтернатива
Адрес: 81 кв-л, стр. 4, оф. 105.
Тел. 63-53-68, т/ф 519-368
ТОРГОВОЕ ОБОРУДОВАНИЕ
На заказ.
из алюминиевого профиля (стекло, ДВП, ЛДСП, электрика).
КОМПЛЕКТАЦИЯ, ДОСТАВКА, СБОРКА.
e-mail: ALTERNATIVA-TORGOB@YANDEX.RU
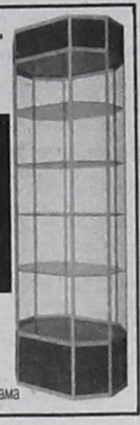
725 реклама

МЕБЕЛЬ от производителя
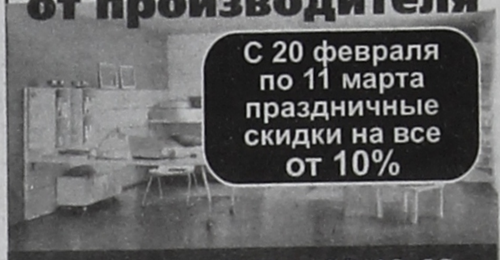
С 20 февраля по 11 марта праздничные скидки на все от 10%
73 кв-л, дом 7. Тел. 52-19-68.
73 кв-л, дом 9 (ост. "Швейная фабрика").
Тел. 52-57-87
БОЛЬШОЙ АССОРТИМЕНТ:
• МЯГКАЯ МЕБЕЛЬ,
• КУХОННЫЕ И СПАЛЬНЫЕ ГАРНИТУРЫ.
• ОФИСНЫЕ КРЕСЛА до 15 моделей
• ПИСЬМЕННЫЕ И КОМПЬЮТЕРНЫЕ СТОЛЫ от 30 моделей
• ТУМБЫ ПОД ТВ
• ПРИХОЖИЕ и мн др.
716 реклама

ОФИЦИАЛЬНЫЙ ПРЕДСТАВИТЕЛЬ МЕБЕЛЬНЫХ ФАБРИК
МЕБЕЛЬНЫЙ ЦЕНТР ГРОМАДА
ПРЕДСТАВЛЯЕТ НОВЫЙ ЭКСКЛЮЗИВНЫЙ ПРОЕКТ
ДИСКОНТ ЦЕНТР МЕБЕЛИ в АНГАРСКЕ
Реклама 285
Открой сайт www.meb-irk.ru в разделе дисконт-мебель и получай мебель по низким ценам
www.meb-irk.ru
г.Ангарск, ТК "Центр", оф. 11 (со стороны маг. "Синенький")
Тел. 8-914-888-38-92, 56-90-50
А так же мебель от всех ведущих производителей России и Зарубежья со скидками от 5 до 20%
В рассрочку на 10 месяцев первый взнос 10%!
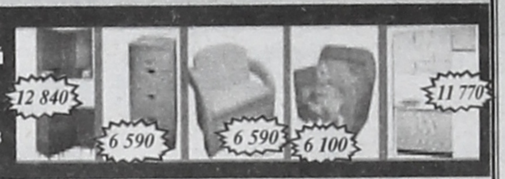

ВНИМАНИЕ! У НАС самые выгодные цены на кухонный гарнитуры и мягкую мебель

Мебельная фабрика "КМ"
Сроки изготовления 3-5 дней.
* Встроенные кухни, шкафы-купе
* Детские, спальни, гостиные, прихожие
Цены изготовителя.
Бесплатная доставка.
Рассрочка без % до 3 мес.
Замеры, сборка профессиональным специалистом.
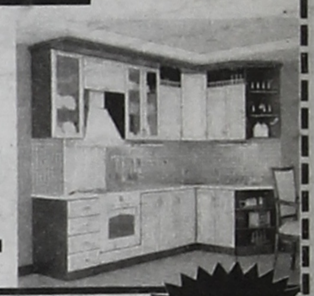
Адрес: м-н «Универмаг» (ул. Чайковского), 1 эт.
Тел.: 89025-67-40-30, 63-40-30.
7%
Предъявителю купона скидка
Реклама 547


## Детский мир

### ПРОДАЖА

• **Кубики мягкие** (два набора, новые). Тел. 8-902-5-197-070.
• Ходунки (со столиком и игрушками) – 1000 руб. Тел.: 8-904-1-532-223, 67-08-15.
• **Велосипед «Стелс»** - 2000 руб. Тел. 8-902-1-728-213.
• **Диван-кровать.** Тел. 8-950-1-049-729.
• **Дубленку** (на мальчика 3-4 лет, импортная, черная). Тел. 8-950-0-725-454.
• **Коврик для развития «Полянка»** (2 дуги, 5 подвесных игрушек, подсветка, 2 режима музыки) - 1200 руб. Тел. 8-902-1-795-290.
• **Коляску «Гео-Бай»** (зима-лето, универсальная, пр-во Польша), стульчик для кормления, рюкзак для переноски малыша. Тел. 8-950-1-151-144.
• **Коляску «Мир детства»** (от 0 до 3 лет, 5 положений спинки, ремень безопасности, ограничитель, двойные колеса с фиксацией, хор. сост., оливковая, москитная сетка и дождевик в подарок) - 3000 руб. Тел. 8-983-4-189-200.
• **Коляску** («зима-лето», сиреневая) - 3000 руб. Тел. 8-904-1-262-745.
• **Коляску-трансформер** (для мальчика). Тел. 8-964-1-184-322.
• **Коляску-трансформер** («зима-лето», сине-бордовая, сост. хор., есть все) - 3 тыс.500 руб. Тел. 8-964-2-669-512.
• **Коляску-трансформер** (красно-черная, все в комплекте). Тел. 8-904-1-224-819.
• **Коляску-трость** (прогулочная, новая). Тел. 8-902-5-683-801.
• **Комбинезон** (голубой, рост 68 см) - 500 руб. Тел.: 53-49-62, 8-908-6-482-524.
• **Комбинезон** («осень-зима-весна», от 0 до 2 лет, съемная подстежка, синий, пинетки и варежки в подарок) - 1000 руб. Тел. 8-983-4-189-200.
• **Кресла автомобильные** (новые) - 2500 руб., 1600 руб. Тел. 68-44-49.
• **Кресло автомобильное** (от 0 до 12 мес.) - 1000 руб. Тел. 8-950-1-276-633.
• **Кровать** (2-ярусная). Тел. 8-964-8-010-525.
• **Лошадку-качалку** (деревянная, новая). Тел. 8-902-5-675-046.
• **Ходунки** - 500 руб. Тел.: 53-49-62, 8-908-6-482-524.
• **Ходунки** - 500 руб. Тел. 8-904-1-262-745.
• **Ходунки** (музыкальные, б/у 1 мес.), коляску-трансформер «Тутис» (отл. сост.) - 5500 руб. Торг. Тел. 8-904-1-545-270.

## Домашний зоопарк

• **Потерялся щенок кавказской** овчарки (сука, окрас серо-белый, уши купированные, с клеймом). Вернуть за вознаграждение. Тел. 8-914-9-258-202.
• **В районе старого Китойского моста найден стаффордширский** терьер (кобель, 1-1,5 года, окрас коричневый, грудь белая, сзади на шее белый треугольник). Тел. 51-81-51, Галина Васильевна.
• **Потерялся** котенок в 13 мрн (кот, рыжий, морда, грудь и лапы белые, на носу рыжее пятно, 6 мес.). Нашедших просим вернуть. Тел.:56-39-23, 8-964-8-153-520.
• **Потерялся русский** спаниель (сука, окрас черно-серый, в ошейнике, кличка Бета). Тел. 8-924-6-255-364.
• **Найден щенок в** ошейнике (сука, окрас черно-коричный, грудка белая). Будет рада обрести нового хозяина. Тел. 8-902-5-611-203.
• **В 29 мрн на АЗС "Байкальская региональная компания" живет потерявшаяся** собачка (болонка, окрас серебристый, с ошейником). Тел. 8-950-0-656-751.
• **Найдена** собака в 210 кв-ле (колли, кобель, рыжий). Тел. 8-964-2-800-131.

### ПРОДАЖА

**ЩЕНКОВ**

• **Азиатской** овчарки. Тел. 8-901-6-511-101.
• **Лабрадора** (с родословной). Тел. 8-950-119-75-21.
• **Пуделя** миниатюрного (кобель, окрас черный, родословная). Возможно совладение. Тел. 8-950-0-721-280.
• **Ротвейлера** (с родословной). Тел. 8-950-0-857-011.
• **Миниатюрного и** тойпуделя (2 мес., окрас абрикосовый, черный, родословная, титулованные родители) – 25-15 тыс.руб. Тел. 8-950-0-721-280.
• **Таксы** миниатюрной (гладкошерстный, окрас черно-подпалый). Тел. 8-902-174-08-25.
• **Японского** хина (с родословной, от чемпионов). Тел.: 8-908-6-502-449, 8-983-444-21-38.
• **Шпица** (с документами). Тел.: 51-27-95, 8914-925-82-02.
• **Пуделя** (1 мес.). Тел. 67-45-55, 8902-760-36-67.
• **Пекинеса** (2 мес., серо-корич., белые грудь и лапки). Тел.: 52-64-03,8964-215-98-13.
• **Таксы** (родители-чемпионы, окрас разный, клеймо, документы). Тел.: 8983-24-08-845, 8914-890-97-47.
• **Тойтерьера** (1 мес., мальчик). Тел. 8-950-1-348-323.
• **Бультерьера** (мини, впервые в регионе). Тел. 8-904-1-372-894.
• **Восточносибирской** лайки (крупные рабочие родители, клеймо, привиты, документы РКФ). Тел. 8-908-6-558-550.
• **Йоркширского** терьера (от чемпиона России, элитный привозной кобель). Тел. 8-914-0-014-148.
• **Кавказской** овчарки (разный возраст и окрас, крупные родители, отл. охранники, хороший характер, привиты по возрасту, вязки, консультации, "Племенной питомник"). Тел. 8-902-1-737-809.
• **Карликого** тойтерьера, щенков французского бульдога. Тел. 8-950-1-151-555
• **Тойтерьера**. Тел. 8-950-0-854-440.
• **Чихуахуа** (родились в Рождество, рыжие, приучены к туалету, характер спокойный). Тел. 8-902-5-124-539, Настя.

**КОТЯТ**

• **Британских.** Тел. 8902-57-69-445.
• **Британских,** шотландских от титулованных родителей. Тел. 8-914-8-726-927.
• **Курильского** бобтейла (с документами, привиты, к лотку, приучены). Тел. 8-983-4-089-778.
• **Кота** канадского (велюровый, ласковый, 2 года). Тел. 8-914-8-791-251.
• **Британской** короткошерстной (от титулованных родителей шоу-класса, очень крупные, плюшевые, щекастые). Тел. 8-904-1-270-123.
• **Британской** короткошерстной (племенное разведение, документы). Тел. 8-908-6-517-581.
• **Курильского** бобтейла (от титулованных родителей с документами, привиты, к лотку приучены). Тел. 8-983-4-089-778.
• **Шотландской** короткошерстной (плюшевые, окрас лиловый и голубой, от титулованных родителей). Тел. 8-902-5-145-082.

**ДРУГИХ ЖИВОТНЫХ**

• **Поросят.** Тел. 8-950-081-43-44.
• **Индюка** (1 шт.) и индеек (2 шт.). Тел. 51-84-99.
• **Породистых** петухов. Тел. 8-908-650-94-95.
• **Цыплят бройлерных** суточных. Тел. 8-914-932-50-89.
• **Попугаев волнистых** (окрас разный) – 500 руб. Тел.: 8-902-5-465-316, 8-950-1-345-243.
• **Кур-молодок** породы черная брама. Тел. 8950-105-17-89.
• **Суточных цыплят и старше от** кур-несушек (цветные). Тел. 8902-514-91-32.
• **Цыплят**. Тел. 8902-760-39-14.
• **Попугая** кореллу (или куплю самку в возрасте 1-1,5 года). Тел. 54-97-42.
• **Джунгарских, очаровательных** хомячков (расцветка очень красивая, ручные, добрые, шустрые, вам понравятся). Тел. 8-950-0-844-694.
• **Индюшат,** индюка. Тел. 8-914-0-126-755.
• **Каркас от** аквариума (2 шт., железный). Тел. 8-904-1-221-446.
• **Корову ярославской** породы (молочная, молодая, отел в апреле). Тел. 8-902-1-722-485.
• **Кроликов,** крольчат (3 мес.). Тел. 8-908-6-432-445.
• **Рыбок гуппи,** аквариумы (разные), террариумы (для черепах, мышек, улиток, змей). Тел. 8-952-6-303-009.
• **Хомяков** джунгарских - 100 руб. Тел. 8-964-2-622-180.

### ОТДАМ

• **Добрые люди! Кому нужен друг? Найдена красивая черная гладкошерстная** собачка (3-4 мес., очень умная, добрая, ласковая). Отдам в добрые руки, желательно не на дачу. Тел. 8-924-62-05-867.
• **На промплощадке от холода и голода погибают 6** щенков от уличной сторожевой собаки, не дайте им погибнуть. Тел. 8-908-6-509-932.
• **На станции «скорой помощи» снова есть «лечебные»** щенки от дворняжки средних размеров. Они скрасят жизнь, помогут забыть о болячках. Обращаться на «скорую» в 85-м квартале.
• **В хорошие руки щенка – помесь дворняги со** спаниелем (2 мес.). Тел. 8-914-006-21-80.
• **В хорошие руки** собаку (1 год, красивая, умная). Тел. 8-964-113-12-19.
• **В добрые руки** щенка (мама – пинчер, 3 мес., ухоженный, стоячие уши). Тел.56-62-30.
• **Джесси** жила на заброшенной автозаправке. Ночевала в развалинах, грелась на колодце. Пока добрые люди не пристроили ее в вольер, стали лечить лапу (рентген показал, что в суставе собаки металлическая дробь и стружка). Джесси оказалась доброй, ласковой. Но у нее по-прежнему нет самого главного – хозяина. Тел. 8902-17-20-519.
• **Отдам** щенка (4,5 мес., помесь ротвейлера и бультерьера, добрый, ласковый, привитый). Тел. 8924-62-24-638.
• **Отдам** овчарку (сука, около года, серая, приучена к цепи). Тел. 8950-114-70-97.
• **В добрые руки** щенков (девочки, помесь лабрадора с овчаркой, 2,5 мес.). Тел.: 8-964-8-190-783, 8-904-1-374-246, 67-17-83 вечером.
• **В добрые руки щенков** дворняги (2 мес., окрас кофе с молоком, суки, пушистые). Тел. 8-950-1-048-632.
• **В добрые руки щенков черной** болонки. Тел. 51-34-82.
• **В хорошие руки дворняжку и** щенка (сука, 4 мес.). Тел.: 56-55-16, 67-77-93.
• **Щенков-охранников** (среднего размера, приучены к улице, красивые). Тел. 52-65-67.
• **В связи с отъездом отдам в хорошие руки** кота (перс, 2 года, к туалету приучен, ест все, очень красивый, умный). Тел. 8-964-1-259-153.
• **В добрые руки щенков** дворняги (2 мес., окрас кофе с молоком, суки, пушистые). Тел. 8-950-1-048-632.
• **Щенка пушистой** дворняжки в добрые руки (сука). Тел.: 67-53-27, 8-904-1-400-743.
• **Щенков в добрые** руки (5 мес., пушистые). Срочно. Тел. 8-902-7-693-915.
• **Щенков** дворняжки (3 кобеля, 1сука, 1 мес.). Тел.: 8-964-7-403-817, 8-950-0-863-931.
• **Люди добрые! Возьмите** несчастного кота-подростка (живет в подъезде, черный с белыми пятнами). Тел. 67-49-05.
• **В добрые руки красивых пушистых** котят. Обращаться по адресу: 12 мрн, рынок «Гренада», к продавцам.
• **В добрые руки** котят (окрас черно-белый, 2,5 мес.). Тел.: 67-86-95, 8-902-1-728-946.
• **В связи с отъездом черного** кота (1 год 6 мес., кастрирован, игривый, ест все). Тел. 8-908-6-517-542.
• **Котика** (3 мес., черный, к туалету приучен). Тел. 8904-120-58-29.
• **Котенка** (девочка, белые лапки, белая грудка). Тел. 55-48-75.
• **Котенка в добрые** руки (подращенный, окрас черный). Тел. 8-964-2-800-131.
• **Кто хочет иметь дома маленького** друга, отдам в добрые руки кошечку и котика (5 мес., игривые, красивые, добрые). Тел. 53-67-67 вечером.
• **В добрые руки** котят (мальчик, девочка, окрас черный, 2,5 мес.). Тел. 8-924-6-272-580.
• **В добрые руки** кошечку (2 года, умная, красивая, ласковая). Тел. 8-983-4-049-759.
• **В хорошие руки замечательного** котенка (3 мес., игривый, ласковый, окрас тигровый, красивый, хорошо ладит с другими животными, все ест, приучен к лотку, чистенький). Тел.: 8-902-5-148-210, 63-82-10.

### ПРЕДЛАГАЮТСЯ ДЛЯ ВЯЗКИ

• **Элитные кобели** пуделей (окрас абрикосовый, шоколадный, черный). Тел. 8-950-0-721-280.
• **Кобель** тойтерьера (с родословной, вяжется легко). Тел. 8964-226-23-90.
• **Помощь при вязке** собак, помогу развязать. Тел. 8964-226-23-90.
• **Элитного кобеля йоркширского** терьера (чемпион России, вес 1,8 кг). Тел. 8-914-0-014-148.
• **Элитного привозного** бивера (из Германии, вес 1 кг 850 г). Тел. 8-914-0-014-148.
• **Элитного привозного кобеля** чихуахуа (ярко-рыжий с белыми отметинами, вес 1,8 кг). Тел. 8-914-0-014-148.

### ВОЗЬМУ

• **Щенка сторожевой** собаки в деревню (немелкую, с весны). Тел. 8-902-1-704-350.

## Благодарю

• **КАЛЕНСКУЮ Татьяну** Сергеевну за квалифицированную помощь в лечении Саймона. Вы врач от бога! Низкий вам поклон, здоровья, процветания.
Лена
• **Бригаду дежурных врачей, реаниматологов, анестезиолога АГПЦ, работавших 14 февраля, за помощь в рождении нашей дочери!**
Огромное спасибо всему персоналу АГПЦ за уход, заботу, отношение. Ваш труд самый главный в мире – дает начало новым жизням.
Отдельное признание РОДИОНОВОЙ Марине Вячеславовне, ДУКАНИЧУ Дмитрию Леонидовичу, СОЛОВАРОВУ Валерию Ивановичу.
Семья Жучёвых

## Помощь

• **Приму в дар** ноутбук (любой) для работы. Развиваюсь, но пока нет средств приобрести. Тел. 8-908-6-500-271.
• **Детская больница примет в дар холодильник и** ТВ. Тел. 8-964-126-44-47.
• **Центр адресной помощи сиротам примет в дар постельные принадлежности, одеяла, подушки, мужскую обувь (р.40-46), куртки, свитера (р.44-46) и другую одежду, посуду, мебель (стол, стулья, кровати), оргтехнику (можно б/у)**. Тел. 61-27-07.
• **Возьму в дар машинку** стиральную (автомат, можно неисправную). Тел. 68-27-17.

## Бюро находок

• **Найдены ключи на остановке « Площадь** Ленина» ( 2 желтых, 1 белый, 1 от домофона). Обращаться в газету « Время».
• **В мрн Китой найдены документы (паспорт, страховое пенсионное свидетельство, членский билет ЛДПР) на имя Речнева Андрея** Николаевича. Обращаться в отдел рекламы газеты «Время».

# ВЫБЕРИ СВОЕ


## БОЛЬШОЕ ПОСТУПЛЕНИЕ
ВЕСЕННИХ
детских и подростковых
✦ курток
✦ ветровок
✦ плащей



от 1 года до 16 лет



Наш адрес: ТЦ «Щелкунчик», пав. 24.

Реклама 726

www.kristofer.ru

KÄRCHER



НУЖНЫЕ ПОДАРКИ
себе и близким

КРИСТОФЕР

Микрорайон 30, д. 5 610-757
ТК "Центр", 3 этаж 52-58-30

Реклама 729

ПОДАРКИ на СЧАСТЬЕ



- Фен-Шуй
- восточные талисманы
- индийская косметика



ул. Чайковского, ТД Регион, пав. 9 (возле маг. Осень)

Реклама 542

Second hand «Щеголь»

Приглашаем наших милых дам обновить свой гардероб к 8 Марта.

211 кв-л, дом 2
(напротив магазина "Бригантина")
☎ 54-89-54

Реклама 685



Парикмахерская «Mon Ami»

Поздравляет милых дам с наступлением весны и предлагает все виды услуг.
Солярий.
Подарочные сертификаты.
ЦЕНЫ УСТРОЯТ ВСЕХ!

Адрес: 91 кв-л, д. 14, тел. 680-399.

Реклама 639

Усольская трикотажная фабрика



не ~~вау~~- Во! Лириан

платье 842 руб

*В эту череду праздников, так дорогих каждому русскому сердцу, весь дружный коллектив нашей фабрики от всей души поздравляет всех ангарчанок с 8 Марта!*
*И просит всех своих покупательниц принять от нас скромный небольшой подарок.*

74-й кв-л, 7 8(3952)727-186
www.lirian.ru mail@lirian.ru

Реклама 208

магазин "Весна"

Для поклонников «Me to You» медвежат Тедди.

Новое поступление и большой ассортимент к 8 марта.

Порадуйте своих любимых новой коллекцией «Me to You».



Адрес: ул. Чайковского, 46.
Тел. 53-21-22.

Реклама 133

НОВОЕ ПОСТУПЛЕНИЕ
(более 200 моделей)
ОБУВИ
ВЕСЕННЕ-ЛЕТНЕГО СЕЗОНА.



Праздничная скидка с 1 по 10 марта 10-30%

Адрес: ТЦ «Олимпиада», каб. № 39.

Реклама 666

ВСЕ для МУЖЧИН



◆ Пальто
◆ Куртки
◆ Костюмы
◆ Брюки

Весенняя коллекция

магазин "Весна"

Адрес: ул. Чайковского, 46. Тел. 53-21-22.

Реклама 132

*«Реклама - это средство заставить людей нуждаться в том, о чем они раньше не слышали»*
Мартти Ларни

Отдел рекламы газеты Городская газета Время

52-21-37

ПРОДАЖА ПАЛЬТО

производства Ангарской швейной фирмы «Юнона»



Адрес: 102 кв-л, д. 47а (за бывшим к/т «Октябрь»).
Режим работы:
пон. – пятн. с 10 до 17.30 часов.
суббота с 10 до 15 часов.
Тел. 500-752

Реклама 588

Магазины женской одежды "Леда"

Реклама 276

НОВАЯ ВЕСЕННЯЯ КОЛЛЕКЦИЯ 2012 г.!



Скидки на коллекции зимних сезонов - до 30%!

Действует беспроцентный кредит.

Мы всегда рады видеть вас в наших магазинах:

Ангарск:
✦ 82 квартал, дом 22, ☎ 56-54-25

Иркутск:
✦ ТЦ "Вояж", павильон 18

сеть салонов оптики КОМЭКС



ПОЗДРАВЛЯЕМ МИЛЫХ ДАМ С ПРАЗДНИКОМ ВЕСНЫ!

Для вас:
- только 8 марта всем дамам скидка10% на весь ассортимент товаров;
- только 8 марта дамам при покупке контактных линз подарки;
- к празднику большое обновление ассортимента оправ и с/з очков коллекции 2012г.;
- для ценителей высокой моды в оптиках "Комэкс" представлено около ста наименований известных брендов;
- богатый ассортимент аксессуаров;
- всегда в продаже подарочные сертификаты разного номинала.

Оптики "Комэкс" - с нами мир добавит красок!

Наши адреса:

| | | |
|---|---|---|
| Салон "Оптика № 1" | ул.Гражданская,3, | тел. 67-05-19, |
| Салон "Оптика № 2" | 74 кв-л, д.5, | тел. 52-39-39, |
| Салон "Оптика № 3" | 188 кв-л, д.11, | тел. 54-48-55, |
| Салон "Оптика № 4" | 22мк-н, д. 5, | тел. 654-654. |

Реклама 276



# Агентство недвижимости «Вернисаж»

**177 кв-л, дом 3, ☎ 54-53-34, 54-53-83.**

**86 кв-л, дом 40, ☎ 53-44-14, 53-44-74.**

**22 мрн, дом 5, ☎ 652-777, 51-01-83.**

**88 кв-л, дом 12, ☎ 520-500, 52-00-72.**

## ВНИМАНИЕ! ТОЛЬКО В НАШЕМ АГЕНТСТВЕ:

| | | | |
|---|---|---|---|
| Комната | (под материнский капитал, 9 кв.м, 2эт.) | 400 000 | Тел. 8-901-641-63-11 |
| Комната | (Б кв-л, бывш.общ. коридорного типа, 1/4, 17,2/16,4) | 650 000 | Тел. 8-902-76-00-176 |
| Комната | (47 кв-л, дом 25, бывш.общ. коридорного типа, 2/2, 23,6 кв.м) | 600 000 | Тел. 8-908-65-11-180 |
| Комн. | (51 кв-л, 1/2, 15,3, евроокно, хор сост.) | 550 000 | Тел. 8-902-750-03-25 |
| Комната | (85 кв-л, в общеж. секц.типа, 5/5, 9,3 кв.м) | 350 000 | Тел. 649-255 |
| Комн. | (Шеститысячник, 49 кв-л, 2/2, 17,3 кв.м) | 350 000 | Тел. 649-255 |
| 1 ул. | (17 мрн, дом 22, 1/5, 32,6/16,7/8,1, солн., ключ) | 1 050 000 | Тел. 8-908-65-11-180 |
| 1 ул. | (17 мрн, 5/5, 33,4/16,9/8,6, евроремонт) | 1 320 000 | Тел. 8-964-353-9-251 |
| 1 ул. | (30 мрн, дом 13, 32,6/16,4, 1/2, отличное состояние) | 1 100 000 | Тел. 8-908-65-00-746 |
| 1 ул. | (177 кв-л, 5/5, 32,4/16,6/8,2, Б, евроокно) | 1 300 000 | Тел. 8-901-641-63-11 |
| 2 хр. | (84 кв-л, хор.сост., окна во двор, 3/5) | 1 300 000 | Тел. 8-908-65-00-746 |
| 2 хр. | (95 кв-л, 5/5, 43,4/31,4/6,1, Б, хор. сост.) | 1 300 000 | Тел. 8-901-641-63-11 |
| 2 хр. | (207 кв-л, дом 18, отличное сост., окна во двор, 5/5) | 1 480 000 | Тел. 8-908-65-00-746 |
| 2 ул. | (18 мрн, 5/5, на 2 стороны) | 1 700 000 | Тел. 649-255 |
| 2 ул. | (32 мрн, 2/10, 59,8/36,1/10, евроокна, встр. кухня, 2Л) | 2 150 000 | Тел. 8-950-079-73-29 |
| 2 ул. | (212 кв-л, 53,6/33,7/7,1, 2Б, евроремонт) | 1 650 000 | Тел. 8-901-641-63-11 |
| 2 ул. | (219 кв-л, 8/10, 52,0/32,4/7,1, 2Б, ключ) | 1 600 000 | Тел. 8-908-65-11-180 |
| 2 кр. | (мрн. Цементный, 2/2, 43,9/27,5/6,2, Б, хор. состояние) | 800 000 | Тел. 8-902-76-00-176 |
| 2 кр. | (75 кв-л, дом 9, 3/3, евроокна) | 1 600 000 | Тел. 8-950-127-99-47 |
| 2 кр. | (80 кв-л, 55,8/32,6/10,5, евроокна) | 1 750 000 | Тел. 8-950-143-63-73 |
| 2 кр. | (107 кв-л, 3/4, 54,7/31,6/7,5 кв.м., Б, Т, евроокна) | 1 850 000 | Тел. 639-719 |
| 2 кр. | (107 кв-л, 4/4, 59,2/32,7/7,6, Б, смеж. комнаты, окна во двор) | 1 800 000 | Тел. 8-908-65-11-180 |
| 2 эксп. | (95 кв-л, 3/5, 48/30/7, Л 9 м, евроокна, радиат.) | 1 650 000 | Тел. 8-950-142-41-45 |
| 3 хр. | (85 кв-л, 3/5, 55,0/37,5/5,9, Б, смежно-раздельная) | 1 600 000 | Тел. 8-908-65-11-180 |
| 3 хр. | (86 кв-л, 5/5, 54,2/36,6/6,2, хор.сост., смежно-раздельная) | 1 600 000 | Тел. 8-964-353-99-87 |
| 3 хр. | (92/93 кв-л, 5/5, 59,1/42,1/6,2, на 2 стороны, евроремонт) | 1 850 000 | Тел. 8-908-642-94-00 |
| 3 хр. | (179 кв-л, 1/5, 59,4/42,8/6,0, на две стороны) | 1 600 000 | Тел. 8-901-641-63-11 |
| 3 ул. | (6а мрн, дом 9, 3/5, 66/37/10,2, евроремонт и мебель) | 2 500 000 | Тел.649-255 |
| 3 ул. | (6а мрн, дом 9, 3/5, 69,7/38,0/11,0, Б, Л, Т) | 2 100 000 | Тел. 8-901-641-63-11 |
| 3 ул. | (17 мрн, 1/5, 64,7/ 42,4/ 9,0, Л, Т, евроокна) | 2 000 000 | Тел. 8-950-142-41-45 |
| 3 ул. | (17 мрн, дом 11, 2/5, 75,1/51,1/8,6, без Б, треб. ремонт) | 1 700 000 | Тел. 8-964-353-99-87 |
| 3 ул. | (19 мрн, дом 12, 9/9, солн.) | 1 900 000 | Тел. 8-908-65-00-746 |
| 3 кр. | (19 кв-л, 1/2, 70/46,1/7, торцевая, евроокна, можно под офис) | 2 000 000 | Тел. 8-908-65-11-180 |
| 3 ташк. | (10 мрн, 1/5, 60,5/38,7/7,9, на улицу, можно под офис) | 2 800 000 | Тел. 8-902-76-00-176 |
| 4 ул. | (15 мрн, дом 2, 2/5, 74,8/49,3/8,5, Б, комн. разд.) | 2 900 000 | Тел. 8-908-65-11-180 |
| 4 кр. | (51 кв-л, 1/4, 97,6/65,2/10,8, под офис) | 3 500 000 | Тел. 8-908-642-94-00 |
| 4 кр. | (Цемпоселок, 2/2, 97,2/67,2/12,0, Б) | 1 450 000 | Тел. 8-902-76-00-176 |
| 5 ул. | (29 мрн, 128 кв.м, одна квартира на этаже) | | Тел. 8-908-65-00-746 |
| Дом | (мрн Северный, Труд.резервы, 2-эт., 8,4 сотки, 160 кв.м, в собственности) | 4 000 000 | Тел. 649-255 |

### СРОЧНО ПРОДАЕМ

| | | | |
|---|---|---|---|
| Комнату | (37 кв-л, на 3 хоз., 21,0 кв.м, Б, 2/2) | 600 000 | Тел. 8-901-641-63-11 |
| Комнату | (47 кв-л, 2/2, 14,7 кв.м) - 450 000, торг. Или обмен на 1 хр./2 хр. (в городе, не 1 эт.) | | Тел. 8-964-353-96-43 |
| 1 хр. | (8 мрн 4/5, 30,3/17,0/6,2, Б, евроокно) | 1 070 000 | Тел. 8-902-561-46-10 |
| 1 хр. | (94 кв-л, 2/5, 30,8/18,1/6,2, Б, не угловая, евроокна, кач.ремонт) | 1 200 000 | Тел. 520-072 |
| 1 ул. | (6а мрн, дом 31, 2/5, 32,8/16,8/8,3) | 1 250 000 | Тел. 639-719 |
| 1 ул. | (6а мрн., 5/5, 32/18/9, Б, Т) | 1 150 000 | Тел. 8-964-353-96-43 |
| 1 ул. | (6а мрн, дом 48, 1/4) | 1 100 000 | Тел. 8-908-65-00-746 |
| 1 ул. | (18 мрн, 1/5, 33,4/16,8/8,7) | 1 150 000 | Тел. 8-902-764-73-15 |
| 1 кр. | (106 кв-л, 40,6/17,8/9,9, 4/4) | 1 250 000 | Тел. 649-539 |
| 2 хр. | (8 мрн, д. 91а, 1/5, 42,6/26,4/6,1 евроокна, кач. ремонт) | 1 450 000 | Тел. 8-950-07-97-329 |
| 2 хр. | (86 кв-л, 44,9/29,9/5,5, 5/5, Б, Т, евроокна) | 1 370 000 | Тел. 688-689 |
| 2 хр. | (93 кв-л, 3/5, 44,8/30,2/6) | 1 300 000 | Тел. 520-072 |
| 2 хр. | (178 кв-л, 1/5, 41,2/26,6/6,2, под офис) | 1 800 000 | Тел. 8-901-641-63-11 |

**Банк ВТБ 24**

**вручил агентству недвижимости "Вернисаж" Сертификат о стратегическом партнерстве.**

Согласно этому документу, сотрудники агентства получают право проводить профессиональные консультации по всем продуктам ипотечного кредитования ВТБ 24. Кроме того, данный документ гарантирует клиенту АН "Вернисаж" при наличии рекомендательного письма от агентства получение льготы при оформлении ипотечного кредита в банке ВТБ 24.

**Получить консультацию АН "Вернисаж" можно по адресам:**
**г.Ангарск, 86 кв-л, дом 40**
**(Оглезнева Светлана Алексеевна т.688-689)**
**177 кв-л, дом 3**
**(Шандалий Олеся Петровна т.686-311)**

| | | | |
|---|---|---|---|
| 2 хр. | (178 кв-л, 5/5, 45/30/6) | 1 350 000 | Тел. 639-719 |
| 2 ул. | (6 мрн, 1/5, 48,9/28,2/9,6, евроокна, перепланировка, кач.ремонт) | 1 800 000 | Тел. 520-500 |
| 2 ул. | (19 мрн, 1/5, 53/30/9, на 2 стороны) - 1 600 000, торг. Или обмен на 1 хр./1 ул. | | Тел. 8-902-760-25-00 |
| 2 ул. | (19 мрн, 2/5, 50/30/9,0, на 2 стороны, Б, Т) - 1 800 000. Торг. Или меняю | | Тел. 8-902-760-25-00 |
| 2 ул. | (95 кв-л, 5/5, 49,7/30,1/7,7, Л 9 м) | 1 650 000 | Тел. 520-072 |

**СРОЧНЫЙ ВЫКУП КВАРТИР**
1хр. до 1 100 000, 2хр. до 1 400 000
Тел. 54-53-34, 53-44-74, 652-777, 520-500

| | | | |
|---|---|---|---|
| 2 ул. | (271 кв-л, 1/5, 55,3/35,0/9,0, новостройка, отл. сост.) | 1 620 000 | Тел. 8-908-6-429-400 |
| 2 кр. | (52 кв-л, 4/4, 62,3/32,0/11,0, Б) | 1 700 000 | Тел. 8-902-75-00-325 |
| 2 кр. | (58 кв-л, 1 эт., под офис, ул. К. Маркса, 65 кв.м) | 2 900 000 | Тел. 639-719 |
| 2 кр. | (76 кв-л, дом 4, 4/4, 49/28/8, Б) | 1 700 000 | Тел. 8-902-172-90-10 |
| 3 хр. | (7 мрн, 1/5, 60/42/6, евроокна, радиаторы) | 1 650 000 | Тел. 8-964-353-96-43 |
| 3 ул. | (6а мрн, 5/5, 67,7/42,8,2, 2Б, евроокна) | 2 000 000 | Тел. 8-964-353-99-87 |
| 3 ул. | (7 мрн, 1/5, 67,7/37/10,2, на 2 стороны) | 1 800 000 | Тел. 8-964-353-99-87 |
| 3 ул. | (7а мрн, 7/9, 67/47/9, Б, Л, на 2 стороны) | 1 900 000 | Тел. 8-902-576-14-11 |
| 3 ул. | (10 мрн, дом 47б, 62/38,6/9) | 2 500 000 | Тел. 8-902-576-14-11 |
| 3 ул. | (10 мрн, 5/5, 61,4/42,2/8,6, Б 6м, Л, на 2 стороны) | 2 150 000 | Тел. 8-964-353-99-87 |
| 3 ул. | (18 мрн., 6/9, 63,7/40,7/8,1, Л, Т, евроокна, солнечная) | 2 270 000 | Тел.520-500 |
| 3 ул. | (22 мрн, 5/5, 67,7/46/8,6, 2Б, евроокна, перепл., ремонт) | 2 500 000 | Тел.8-964-353-99-87 |
| 3 ул. | (30 мрн, 2/5, 86,2/58,6/9,6 2Б, евроокна, новостройка) | 2 850 000 | Тел. 8-964-353-99-87 |
| 3 ул. | (32 мрн, 3/9, 59,9/41,2/9,9, Б, евроремонт) | 3 000 000 | Тел. 8-950-143-63-73 |
| 3 ул. | (212 кв-л, 6/10, 64,0/42,0/8,2, Л, евроокна, хор. сост.) | 2 300 000 | Тел. 8-902-750-03-25 |
| 3 ул. | (277 кв-л, 5/5, 69,8/43,8/8, Б, Л, Т, евроремонт) | 2 200 000 | Тел.520-500 |
| 3 кр. | (1 кв-л, 1/2, 62,3/42,2/7,3, евроокна, новые трубы, счетчики на воду) | | Тел. 8-964-353-96-43 |
| 3 кр. | (26 кв-л, 1/2, 83,6/50,9/11,2, евроокна, м.дверь, реш., сигнал.) | 2 300 000 | Тел.520-500 |
| 3 кр. | (58 кв-л, 3/3, 78,8/ 51,4/10,8, 2Б, Т, евроокна, хор сост) | 3 000 000 | Тел. 8-902-561-46-10 |
| 3 кр. | (76 кв-л, 4/4, 89,8/54,7/8,5, ремонт, евроокна, нов. сантехника) | 3 200 000 | Тел. 8-964-353-99-87 |
| 3 кр. | (Б кв-л, 2/4, 75,0/51,1/8,6, 2Б, евроремонт, перепланировка) | 2 900 000 | Тел. 8-964-353-99-87 |
| 4 хр. | (15 мрн, 3/5, 59,5/42,5/6, Б) - 1 900 00, торг. Или обмен на 3 кр. (рынок) | | Тел. 8-964-353-96-43 |
| 4 хр. | (84 кв-л, 5/5, 59,4/42/13,5, евроокна) -1 900 000, торг. Или обмен на 2 хр.+Д | | Тел. 8-964-353-96-43 |
| 4 ул. | (8 мрн, 2/9, 76,3/49,5/8,7) | 3 000 000 | Тел. 639-719 |
| 5 ул. | (33 мрн, 5-6 эт., кирп., 153,2/92,5/16,4, 2 с/у, 4Л) | 5 550 000 | Тел. 8-950-14[illegible]78 |
| Офис | (88 кв-л, дом 21, 1/4, 41,5 кв.м, хороший ремонт, обмен) | 2 500 000 | Тел. 8-964-[illegible] |
| Офис | (89 кв-л, 1/4, 73,5 кв.м., оформлен как нежилое, около УВД) | 4 200 000 | Тел.8-964-[illegible] |
| Офис | (89 кв-л, 76кв.м, с ремонтом, переведенный) | 4 000 000 | Тел. 8-90[illegible] |
| Офис | (206 кв-л, 1/5,130,5 кв.м., оф-ен как нежилое, около ВТБ 24) | 5 500 000 | Тел.8-964-[illegible] |
| Дом в Б.Елани | (в собственности) | 850 000 | Тел. 8-908-65-111-80 |
| Дом в Новожилкино | (10 соток, все в собственности) | 800 000 | Тел. 8-908-65-111-80 |
| Дом (Байкальск, бревенч., 78 кв.м) | | 3 000 000 | Тел.649-539 |
| Дом в Байкальске, ул.Хлебозаводская. | Возможен обмен | 1 700 000 | Тел. 8-950-127-99-47 |
| Дом мрн Северный | (2-этажный-брус, баня, гараж, 7 соток) | 5 000 000 | Тел. 8-908-65-11-180 |
| Дом на 30 объекте | (общ.пл. 210 кв.м, 15 соток земли) | 10 500 000 | Тел. 639-719 |
| Земельный участок в с/о «Нефтехимик» | (31 объект, в собственности) | 1 050 000 | Тел. 649-256 |
| Земельный участок | (15 соток, 300 метров за старый Китойский мост) | 200 000 | Тел. 639-719 |
| Помещение под офис | (50 кв.м, с уч-ком земли 20 соток под застройку, торг) | | Тел. 8-908-65-00-258 |
| Отдельно стоящее здание | (3 этажа, район Стальконструкции, 570 кв.м) | 13 000 000 | Тел. 649-539 |
| Нежилые помещения | (14 кв-л) - 40 000/кв.м, 60 кв-л (1 эт.) - 45 000/кв.м, 60 кв-л (цоколь) – 25 000/ кв.м. | | Тел. 639-719 |
| Нежилое помещение | (30 мрн, цокол.этаж, 300 кв.м) | 6 000 000 | Тел. 649-539 |
| Здание автосервиса в р-не Китойлеса | (200 кв.м) | 2 300 000 | Тел. 649-539 |

### СРОЧНО МЕНЯЕМ

| | | |
|---|---|---|
| Две комнаты | (на 3 хоз. в 58 кв-ле, 2 эт., 11,3 кв.м и в 18 кв-ле, 17,2 кв.м) на 1-комн.хрущ. | Тел. 649-255 |
| 1 хр. | (11мрн., 5/5, 30,0/17,0/6, Б, евроокно, шкаф-купе) на 2 хр. в 10, 15 мрн | Тел.520-072 |
| 2 хр. | (15 мрн, 5/5, 42/26/6,3, Б застекл., евроокна, Т) на 1 хр. (3 эт., 15 мрн) | Тел. 8-950-142-41-45 |
| 2 хр. | (177 кв-л, 5/5, 45,0/30,0/6,0, Б) на 3 ул. (не 1 эт., в 177, 178, 206 кв-лах, 19, 33, 18, 17 мрн | Тел. 8-901-641-63-11 |
| 2 ул. | (19 мрн, 3/5, 50/30/9, Б, Т, евроокна) на 3 ул. (не 1 эт., в 12а, 19, 22, 33 мрн). Или продам 2 000 000 | Тел. 8-902-760-25-00 |
| 2 кр. | (107 кв-л, 4/4, 59,2/32,7/7,6, Б) на 1хр. +комн. в центре +Д | Тел. 8-908-65-11-180 |
| 3 хр. | (85 кв-л, 3/5, 55,0/37,5/5,9, Б) на 1 хр. (2-5 эт., в центре) + Д | Тел. 8-908-65-11-180 |
| 3 хр. | (207/210 кв-л, 4/5, 58,9/42,8/6,0, Б,Т, хор. сост.) на 2 хр. в «квартале» + Д | Тел. 8-902-75-00-325 |

### СРОЧНО СДАЕМ

| | |
|---|---|
| Место под рекламу (призматрон, по ул.Ворошилова) | Тел. 53-44-14 |
| Павильоны в торговом центре «Пять звезд» | Тел.53-44-14 |
| Нежилое помещение (6 мрн, по ул.Коминтерна, 58 кв.м) | Тел. 639-719 |
| Нежилое помещение (29 мрн, дом 26, 65 кв.м, ремонт) | Тел. 8-964-353-95-39 |
| Нежилое помещение (89 кв-л, по ул.К.Маркса, 55 кв.м) | Тел. 639-719 |
| Офисное помещение (89 кв-л, по ул.К.Маркса,76 кв.м) – 35 000/мес. | Тел. 8-964-353-95-39 |

**Предлагаем кредиторам агентства денежные зачетные схемы**

**Работаем с жилищными сертификатами (в т.ч. военными, ветеранскими, "молодая семья" и др.)**

**Поможем выгодно сдать в аренду вашу квартиру**

**Работаем с материнским капиталом**


# ЛЮБОЙ КВАРТИРНЫЙ ВОПРОС



СИБИРЬ
АГЕНТСТВО НЕДВИЖИМОСТИ

### ПРОДАЖА

| | | | | |
|---|---|---|---|---|
| Комн. | 47 кв-л | 1/3 | 20,5 кв.м | 650 |
| Комн. | 92/93 кв-л | 3/5 | хор.сост, 64/40,2/8,2, встр.мебель и техника, на 3 хоз | 550 |
| Комн. | 92 кв-л | 3/5 | 17,5 кв.м | 600 |
| 1 хр. | 15 мрн | 5/ | 32,1/17,4/6,9 | 1000 |
| 1 хр. | 15 мрн | 1/ | хор.сост. | 1200 торг |
| 1 хр. | 85 кв-л | 3/5 | отл. сост. | 1150 |
| 1 ул. | 6а мрн | 5/5 | 33/17/9 | 1100 |
| 1 ул. | 6а мрн | 4/5 | 33/17/9 | 1150 |
| 1 ул. | 7 мрн | 5/5 | 33/17,3/6,7 | 1200 |
| 1 эксп. | 11 мрн | 2/9 | 30/16/7, окна во двор | 1130 |
| 1 ул. | 17 мрн | 4/ | 33/18/8, окна во двор, солн. | 1130 |
| 1 ул. | 17 мрн | 3/5 | 33/17/9, хор. сост. | 1250 |
| 1 ул. | 17 мрн | 2/ | стеклопак. | 1200 |
| 1 ул. | 17 мрн | 5/5 | ламинат, стеклопак., отл. сост. | 1300 |
| 1 ул. | 22 мрн | 5/5 | | 1250 |
| 1 ул. | 29 мрн | 2/5 | 37/19/9, окна во двор, хор. сост. | 1250 |
| 1 ул. | 29 мрн | 4/5 | хор. сост. | 1400 |
| 1 ул. | 30 мрн | 4/ | хор. сост., кирп.дом, стеклопак. | 1550 |
| 1 ул. | 30 мрн | 2/2 | студия, стеклопак. | 980 |
| 1 ул. | 95 кв-л | 2/5 | 34,7/17,5/8,6 | 1260 |
| 1 ул. | 177 кв-л | 4/5 | 33/17/6, окна во двор | 1200 |
| 1 ул. | 189 кв-л | 1/5 | 33/17/6, окна во двор | 950 |
| 1 ул. | 206 кв-л | 2/5 | 33/17/6 | 1250 торг |
| 1 ул. | 271 кв-л | 3/5 | 43/14/13,5, стеклопак., ухоженная | 1150 |
| 2 хр. | 6 мрн | 4/5 | разд. комн., угловая, 42/26,5/6 | 1350 торг |
| 2 хр. | 9 мрн | 3/5 | 45/28/6, очень хор. сост. | 1550 |
| 2 хр. | 13 мрн | 4/5 | 45/30/6, стеклопак. | 1350 |
| 2 хр. | 85 кв-л | 2/5 | 45/28/6 | 1300 |
| 2 хр. | 92 кв-л | 4/5 | 45/28/6, ухоженная кв-ра | 1350 |
| 2 хр. | 95 кв-л | 4/5 | 44,8/28,3/6 | 1300 |
| 2 хр. | 102 кв-л | 1/5 | 45/28/6 | 1200 |
| 2 хр. | 188 кв-л | 1/4 | 45/28/6, во двор | 1350 |
| 2 ул. | 6 мрн | 1/6 | 50/30/12, отл. сост. | 1800 торг |
| 2 ул. | 6а мрн | 4/5 | 50/30/9 | 1750 торг |
| 2 ул. | 17 мрн | 2/5 | 52/31/8,6 | 1650 |
| 2 ул. | 17 мрн | 3/5 | 51,2/31,1/8,5, окна на улицу | 1650 |
| 2 ул. | 19 мрн | 4/5 | 50/29/8,5, хор. сост. | 2000 |
| 2 ул. | 19 мрн | 6/9 | 51/31,6/7,1 | 1700 торг |
| 2 ул. | 22 мрн | 2/5 | 51/31/8,7 | 1800 |
| 2 ул. | 177 кв-л | 5/5 | 51/30/9, стеклопак., хор. сост., солн. | 1850 |
| 2 ул. | 225 кв-л | 4/5 | 51/30/9 | 1850 |
| 2 кр. | 27 кв-л | 1/2 | хор. сост., 48,1/28/,7,5 | 1800 |
| 2 кр. | 50 кв-л | 1/ | 60,9/38/7,7 | 1500 |
| 2 кр. | 60 кв-л | 1/3 | 42/25,8/6, солн. окна во двор | 1220 |
| 2 кр. | 60 кв-л | | | 1700 |
| 2 кр. | А кв-л | 4/4 | 54/35/9, хор. сост. | 2000 |
| 2 кр. | Б кв-л | 3/4 | 54/35/9 | 1850 |
| 3 хр. | 8 мрн | 5/5 | 58,3/37,8/6,5, хор. сост. | 1700 |
| 3 хр. | 86 кв-л | 4/5 | 54,7/-/14 | 1700 |
| 3 хр. | 92/93 кв-л | 5/5 | 58,9/42,3/6,8 | 1750 торг |
| 3 хр. | 93 кв-л | 4/5 | 59/42/6 | 1750 торг |
| 3 хр. | 93 кв-л | 5/5 | 55/28/6 | 1600 |
| 3 хр. | 94 кв-л | 2/5 | 56/28/ | 1700 |
| 3 ул. | 6а мрн | 1/5 | 62/48/9, евроремонт | 2200 торг |
| 3 ул. | 6 а мрн | 1/5 | хор. сост. | 1750 |
| 3 ул. | 15 мрн | 3/5 | евроремонт, 58/38/9 | |
| 3 ул. | 17 мрн | 4/5 | 58/38/9, сост. хор. | |
| 3 ул. | 17 мрн | 1/5 | 58/39/6,1/9, хор. сост. | 2700 |
| 3 ул. | 17 мрн | 5/5 | 59/38/7,1, ухоженная | 2000 |
| 3 ул. | 17 мрн | 5/5 | 58,4/38,4/7,8 | 1900 |
| 3 ул. | 17 мрн | 4/5 | 66/44/8,7 | 2100 |
| 3 ул. | 19 мрн | 3/9 | стеклопакеты, новык батареи, встроенная кухня, шкафы, балкон + лоджия | 2550 торг |
| 3 ул. | 22 мрн | 1/5 | хор.сост. | 2100 |
| 3 ул. | 29 мрн | 5/5 | хор. сост., 66,8/40,2/9 | 2200 |
| 3 ул. | 212 кв-л | 6/9 | хор. сост., 64/40,2/8,2, встр. мебель и техника | 2300 торг |
| 3 ул. | 283 кв-л | 3/4 | 69,2/47,7/9 | 2400 |
| 3 кр. | 24 кв-л | 1/2 | хор. сост., 60,5/43,5/6,1 | 1600 |
| 3 кр. | 61 кв-л | | хор. сост. | 2100 |
| 3 кр. | 76 кв-л | 2/4 | 76,4/47,6/7,8, хор. сост. | 2500 |
| дом | 30 объект | 1,2/2 | черновая отделка, 100 кв.м | 2200 |

**АГЕНТСТВО НЕДВИЖИМОСТИ «СИБИРЬ» СРОЧНО ВЫКУПАЕТ КВАРТИРЫ.**

**Для этого Вам необходимо позвонить по тел. 65-30-65.**

**Как можно подробнее расскажите специалисту о своем объекте, а он вам назначит встречу.**

Риэлтор приедет к вам в назначенное время, назовет действительную цену и сроки выкупа. При полной готовности документов и реальной цене расчёт наличными деньгами будет произведён в течение 3 рабочих дней. Если пакет документов неполный, мы поможем вам в их подготовке, оплатим задолженность по квартире. Также вы можете получить беспроцентный заём или аванс до полного расчёта.

**Тел. 8-902-76-49-901, Елена**

**Срочно сдаётся в аренду помещение (18 кв.м, по Коминтерна). Тел. 8902-76-49-901**

**Продаётся гараж в ГСК-3 (5х6, состояние очень хорошее, свет, тепло, подвал, техэтаж, гараж полностью оборудован). Тел.: 65-27-00, 8-908-650-05-02, Эдуард**

**КУПЛЮ**
- 3 распашонку в мрн, город

**СРОЧНО КУПЛЮ**
- 1 хр. за наличный расчёт. Тел. 8902-7-60-24-80

**ОБМЕН**
- 1 хр. (92 кв-л, 2 эт., 31/17,5/6) + доплата на 2 хр. в этом районе
- 2 хр. (102 кв-л, 1/5, 45/28/6) на 1 ул. в любом р-не, без доплаты. Тел. 53-45-09, Валентина
- 2 ул. (19 мрн, 4 эт., 54 кв.м) на 3 хр. в 15 мрн
- 3 хр. (93 кв-л, 5/5, 55/38/6) на 1 хр. +доплата
- 2 хр. (13 мрн, 4/5) на 1 хр. + доплата
- 3 ул. (6а мрн, 1/5, в хор. сост.) на 2 хр. + доплата
- 1 хр. (82 кв-л, 3/5)+ доплата на 2 хр. в мрн

**ХОРОШИЕ ВАРИАНТЫ**
- 1 хр. (95 кв-л, 5/5, хор. сост., окна во двор) + доплата на 2 хр.
- 2 хр. (8 мрн, 1/5) + доплата на 3-комн.

**КУПЛЮ**
- 2 хр. в городе (72, 82, 92, 93, 94 кв-ла, любой этаж). Тел. 53-45-09
- 2 хр. (с раздельными комнатами, в микрорайонах). Тел. 65-27-00
- 2 хр. по ул. Коминтерна. Тел. 65-30-65, Любовь Ивановна
- 2 ул. в «квартале», в 18, 19 мрн. Тел. 65-30-65, Екатерина
- 3 ул. в 17, 18, 19, 15, 12 а мрн (более 60 кв.м). Тел.: 65-27-00, 51-50-28
- 4 ул. в 17, 18, 19 мрн (не 1 этаж). Рассмотрим все варианты. Тел. 53-45-09

**МЕНЯЮ**
- 2 хр. (8 мрн, дом 18, 4 эт.) на 2 хр. по Коминтерна
- 1 хр. (7 мрн, 3/5) + доплата на 2 хр. или 2 эксп. в мрн
- 2 хр. (7 мрн, разд. комн., хор.сост., 4/5) + доплата на 3 хр. (распашонку)

**▸ 9 мр-н д. 84 ☎65-27-00 ▸ 92 кв-л д. 4 ☎53-45-09 ▸ 6 мр-н д. 15 ☎68-62-52**

262 реклама



# Агентство недвижимости Суворов

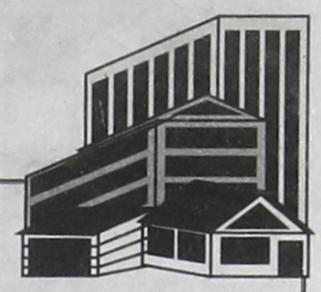

647 реклама

✦82 кв-л ☎ 52-20-77, 52-14-24. Аренда ☎ 52-21-02

✦89 кв-л, д.2 (ост. авт. "89 кв-л") ☎ 53-31-53, 53-31-41. Обмен, аренда ☎ 53-31-70

✦22 мрн, д. 12 ☎ 51-94-60, 51-94-61 Обмен, аренда ☎ 51-94-62

✦182 кв-л, д.8 ☎ 59-26-70, 59-26-90. Оценка ☎ 59-27-30 Аренда ☎ 59-26-40

## *Весна - пора любви и новых приобретений!*

| РАЙОН | ТИП | ЭТАЖ | ПЛОЩАДЬ Общ. | Жил. | Кух. | ЦЕНА (ТЫС.) |
|---|---|---|---|---|---|---|
| **3-КОМНАТНЫЕ (хрущевки)** | | | | | | |
| 6 мрн | Хр. | 1/5 | 55,2 | 36,5 | 6,0 | 1500 |
| 6 мрн | Хр. | 1/5 | 54,7 | 36,6 | 5,8 | 1600 т/у |
| 6 мрн | Хр. | 5/5 | 55,2 | 36,6 | 6,1 | 1700 |
| 6 мрн | Хр. | 5/5 | 49,9 | 34,4 | 6,0 | 1600 т/у |
| 7 мрн | Хр. | 1/5 | 59,4 | 41,6 | 6,6 | 1600 |
| 7 мрн | Хр. | 1/5 | 59,9 | 41,9 | 6,7 | 1600 |
| 7 мрн | Хр. | 5/5 | 48,7 | 34,2 | 6,9 | 1650 т/у |
| 8 мрн | Хр. | 1/5 | 57,6 | 37,8 | 6,0 | 1800 т/у |
| 8 мрн | Хр. | 1/5 | 55,1 | 36,7 | 6,0 | 1700 т/у |
| 8 мрн | Хр. | 1/5 | 58,3 | 41,9 | 6,3 | 1600 т/у |
| 8 мрн | Хр. | 1/5 | 49,3 | | | 1600 |
| 8 мрн | Хр. | 2/5 | 57,0 | 37,9 | 6,2 | 1800 |
| 8 мрн | Хр. | 3/5 | 55,0 | 37,1 | 6,0 | 1700 т/у |
| 8 мрн | Хр. | 4/5 | 55,3 | 36,9 | 6,0 | 1650 |
| 8 мрн | Хр. | 5/5 | 55,0 | 37,3 | 6,0 | 1600 т/у |
| 9 мрн | Хр. | 1/5 | 55,4 | 37,9 | 6,0 | 1600 |
| 9 мрн | Хр. | 1/5 | 59,0 | 34,0 | 6,0 | 1700 |
| 9 мрн | Ташк. | 1/5 | 59,9 | 37,9 | 9,0 | 1700 |
| 10 мрн | Хр. | 1/5 | 56,3 | 37,6 | 5,5 | 1600 т/у |
| 10 мрн | Хр. | 5/5 | 61,3 | 37,2 | 7,8 | 2200 т/у |
| 11 мрн | Хр. | 1/5 | 56,2 | 37,0 | 6,0 | 1550 |
| 11 мрн | Хр. | 1/5 | 57,1 | 37,6 | 6,4 | 1550 т/у |
| 11 мрн | Хр. | 2/5 | 55,5 | 37,8 | 5,5 | 1700 |
| 11 мрн | Хр. | 3/5 | 51,5 | 34,9 | 5,8 | 1600 т/у |
| 11 мрн | Ташк. | 1/5 | 57,8 | 37,2 | 8,6 | 1650 т/у |
| 12 мрн | Хр. | 1/5 | 59,7 | 41,9 | 6,3 | 1950 т/у |
| 12 мрн | Хр. | 3/5 | 54,9 | 36,9 | 6,1 | 1700 т/у |
| 12 мрн | Хр. | 4/5 | 55,3 | 36,7 | 5,8 | 1700 |
| 12 мрн | Хр. | 5/5 | 58,6 | 42,0 | 6,1 | 1800 |
| 13 мрн | Хр. | 1/5 | 48,3 | 34,0 | 6,1 | 1450 т/у |
| 13 мрн | Хр. | 1/5 | 49,1 | 34,7 | 6,6 | 1400 т/у |
| 13 мрн | Хр. | 5/5 | 47,9 | 33,6 | 6,8 | 1600 т/у |
| 15 мрн | Хр. | 1/5 | 55,4 | 36,8 | 5,5 | 1700 |
| 15 мрн | Хр. | 2/5 | 49,3 | 34,8 | 6,8 | 1550 |
| 47 кв-л | Хр. | 3/4 | 54,5 | 37,5 | 6,0 | 1700 |
| 72 кв-л | Хр. | 1/5 | 58,7 | 41,7 | 5,9 | 1750 |
| 72 [illegible] | Хр. | 1/5 | 60,0 | 39,0 | 6,0 | 1800 |
| [illegible] | Хр. | 4/5 | 56,2 | 28,6 | | 1650 т/у |
| 82 кв-л | Хр. | 1/5 | 55,0 | 36,8 | 6,0 | 1900 |
| 82 кв-л | Хр. | 2/5 | 55,5 | 37,9 | 6,7 | 1700 |
| 84 кв-л | Хр. | 1/5 | 56,6 | 37,4 | 5,5 | 1700 |
| 84 кв-л | Хр. | 3/5 | 57,4 | 33,3 | 8,4 | 2600 т/у |
| 84 кв-л | Хр. | 4/5 | 58,1 | 41,8 | 6,2 | 1800 |
| 84 кв-л | Хр. | 5/5 | 59,6 | 34,1 | 14,7 | 1900 т/у |
| 84 кв-л | Хр. | 4/5 | 58,1 | 41,8 | 6,2 | 1800 |
| 84 кв-л | Хр. | 5/5 | 59,6 | 34,1 | 14,7 | 1900 т/у |
| 85 кв-л | Хр. | 4/5 | 54,8 | 36,7 | 6,0 | 1900 |
| 85 кв-л | Хр. | 5/5 | 55,1 | 37,7 | 6,0 | 1700 т/у |
| 86 кв-л | Хр. | 2/5 | 54,7 | 36,2 | 5,9 | 2000 |
| 88 кв-л | Хр. | 1/4 | 58,2 | 42,0 | 6,0 | 1800 |
| 88 кв-л | Хр. | 1/4 | 58,7 | 41,4 | 6,0 | 2000 |
| 88 кв-л | Хр. | 2/4 | 69,3 | 40,8 | 15,0 | 2500 т/у |
| 91 кв-л | Хр. | 1/5 | 55,4 | 38,0 | 6,3 | 1600 |
| 91 кв-л | Хр. | 3/5 | 54,4 | 37,3 | | 1800 т/у |
| 92 кв-л | Хр. | 2/5 | 55,5 | 37,3 | | 1700 т/у |
| 92 кв-л | Хр. | 3/5 | 55,3 | 37,2 | 6,1 | 1900 т/у |
| 92 кв-л | Хр. | 3/5 | 69,9 | 49,9 | 6,0 | 2200 т/у |
| 92 кв-л | Хр. | 5/5 | 55,4 | 37,2 | 6,1 | 1700 т/у |
| 92/93 кв-л | Хр. | 5/5 | 58,3 | 42,1 | 6,8 | 1750 т/у |
| 92/93 кв-л | Хр. | 5/5 | 55,1 | 37,0 | 6,0 | 1700 т/у |
| 93 кв-л | Хр. | 1/5 | 55,5 | 35,0 | 6,0 | 1500 т/у |
| 93 кв-л | Хр. | 1/5 | 56,0 | | | 1600 т/у |
| 93 кв-л | Хр. | 5/5 | 59,5 | 43,2 | 6,2 | 1800 |
| 93 кв-л | Хр. | 5/5 | 59,3 | 43,0 | 6,0 | 1800 |
| 93 кв-л | Хр. | 5/5 | 55,3 | 37,2 | 5,9 | 1650 |
| 94 кв-л | Хр. | 1/5 | 54,7 | 37,4 | 5,2 | 1500 |
| 94 кв-л | Хр. | 1/5 | 55,5 | 37,7 | 5,2 | 1700 т/у |
| 95 кв-л | Хр. | 1/5 | 58,2 | 42,1 | 6,2 | 1600 |
| 95 кв-л | Хр. | 4/5 | 59,8 | 41,2 | 6,7 | 2000 т/у |
| 102 кв-л | Хр. | 5/5 | 54,8 | | | 1450 т/у |
| 102 кв-л | Хр. | 5/5 | 47,7 | 33,7 | 6,0 | 1350 т/у |
| 177 кв-л | Хр. | 4/5 | 55,8 | 37,6 | 6,2 | 1800 т/у |
| 177 кв-л | Хр. | 4/5 | 56,4 | 38,3 | 6,1 | 1750 т/у |
| 177 кв-л | Хр. | 5/5 | 60,2 | 33,5 | 12,0 | 2100 |
| 178 кв-л | Хр. | 1/5 | 55,1 | 37,7 | 6,0 | 1850 т/у |
| 179 кв-л | Хр. | 1/5 | 55,1 | 37,5 | 6,0 | 1800 |
| 179 кв-л | Хр. | 2/5 | 57,1 | 41,3 | 6,1 | 1760 |
| 182 кв-л | Хр. | 2/4 | 55,4 | 37,8 | 6,1 | 1700 т/у |
| 182 кв-л | Хр. | 2/5 | 55,4 | 37,8 | 6,2 | 2100 т/у |
| 188 кв-л | Хр. | 2/5 | 55,7 | 37,1 | 6,0 | 1900 |
| 188 кв-л | Хр. | 2/5 | 55,7 | 38,2 | 6,0 | 1900 т/у |
| 188 кв-л | Хр. | 5/5 | 55,0 | 37,6 | 6,1 | 1900 т/у |
| 189 кв-л | Хр. | 5/5 | 60,0 | 42,0 | 7,0 | 2200 т/у |
| 189 кв-л | Хр. | 5/5 | 55,5 | 37,9 | | 1800 т/у |
| 205 кв-л | Хр. | 1/5 | 55,9 | 37,9 | 5,8 | 1700 |
| 207/210 кв-л | Хр. | 1/5 | 58,4 | 42,4 | 6,0 | 1700 |
| 207/210 кв-л | Хр. | 2/5 | 54,8 | 37,3 | 5,7 | 1800 |
| 207/210 кв-л | Хр. | 4/5 | 58,9 | 42,7 | 6,3 | 1900 |
| 207/210 кв-л | Хр. | 4/5 | 47,9 | 33,8 | 6,7 | 1700 т/у |
| 207/210 кв-л | Хр. | 5/5 | 58,6 | 40,7 | 7,0 | 2000 |
| Л кв-л | Хр. | 1/5 | 55,0 | 36,4 | 5,9 | 1400 т/у |
| Л кв-л | Хр. | 3/5 | 50,0 | 34,0 | 6,5 | 1400 |
| Л кв-л | Хр. | 4/5 | 55,2 | 36,5 | 5,9 | 1500 т/у |
| Л кв-л | Хр. | 5/5 | 55,4 | 36,9 | 6,0 | 1550 |
| мрн Китой | Хр. | 5/5 | 55,5 | 36,8 | 6,3 | 1100 т/у |
| п.Мегет | Хр. | 1/3 | 58,9 | 42,9 | 5,9 | 1500 т/у |
| п.Мегет | Хр. | 5/5 | 58 | 43,2 | 5,8 | 1800 |
| п.Мегет мрн | Хр. | 5/5 | 59,3 | 42,8 | 6,5 | 1850 |
| Цементный | Хр. | 2/2 | 55,1 | 39,5 | 6,7 | 900 |
| **3-КОМНАТНЫЕ (улучшенные)** | | | | | | |
| 6 мрн | Ул. | 4/5 | 63,9 | 41,8 | 9,2 | 3100 |
| 6 мрн | Ул. | 4/5 | 69,0 | 45,8 | 9,1 | 2350 т/у |
| 6 мрн | Ул. | 4/6 | 100,1 | 41,7 | 38,1 | 4800 т/у |
| 6 мрн | Ул. | 4/9 | 62,6 | 40,2 | 8,5 | 2300 т/у |
| 6 мрн | Ул. | 5/9 | 62,6 | 40,0 | 8,1 | 2100 т/у |
| 6 мрн | Ул. | 9/9 | 90,0 | 51,0 | 8,2 8,7 | 3100 |
| 6а мрн | Ул. | 1/4 | 68,7 | 47,9 | 8,7 | 2000 |
| 6а мрн | Ул. | 1/4 | 67,7 | 47,4 | 8,6 | 2150 т/у |
| 6а мрн | Ул. | 1/4 | 64,3 | 42,3 | 8,6 | 2100 т/у |
| 6а мрн | Ул. | 1/5 | 64,9 | 43,1 | 9,0 | 2000 |
| 6а мрн | Ул. | 1/5 | 64,1 | 42,3 | 9,0 | 2000 |

| РАЙОН | ТИП | ЭТАЖ | ПЛОЩАДЬ Общ. | Жил. | Кух. | ЦЕНА (ТЫС.) |
|---|---|---|---|---|---|---|
| 6а мрн | Эксп | 1/5 | 71,0 | 39,3 | 8,5 | 1900 |
| 6а мрн | Ул. | 2/4 | 74,4 | 48,9 | 8,8 | 2400 т/у |
| 6а мрн | Ул. | 2/4 | 58,0 | 37,4 | 8,8 | 2150 |
| 6а мрн | Ул | 2/5 | 66,2 | 43,4 | 8,7 | 2700 т/у |
| 6а мрн | Ул | 2/5 | 69,2 | 46,8 | 8,7 | 2600 т/у |
| 6а мрн | Ул | 3/5 | 69,7 | 42,1 | 10,5 | 2100 т/у |
| 6а мрн | Ул | 3/5 | 67,7 | 45,5 | 8,6 | 2300 т/у |
| 6а мрн | Эксп | 2/5 | 69,6 | 43,0 | 8,1 | 2650 т/у |
| 6а мрн | Эксп | 2/5 | 69,2 | 44,9 | 8,1 | 2000 т/у |
| 6а мрн | Ул. | 3/4 | 67,8 | 42,0 | | 2400 |
| 6а мрн | Ул. | 3/4 | 71,1 | 48,9 | 9,1 | 2700 т/у |
| 6а мрн | Ул. | 3/4 | 69,4 | 45,1 | 9,1 | 2200 |
| 6а мрн | Ул. | 4/4 | 59,7 | 38,3 | 9,0 | 2100 т/у |
| 6а мрн | Эксп | 3/5 | 68,8 | 33,9 | 10,4 | 2300 |
| 6а мрн | Эксп | 3/5 | 68,2 | 36,8 | 10,3 | 2000 |
| 6а мрн | Эксп | 3/5 | 67,4 | 44,0 | 7,9 | 2300 |
| 6а мрн | Эксп | 3/5 | 67,3 | 37,6 | 10,3 | 3200 |
| 6а мрн | Эксп | 3/5 | 69,0 | 37,9 | 10,4 | 2400 |
| 6а мрн | Ул. | 4/5 | 64,0 | 42,0 | 8,7 | 2500 т/у |
| 6а мрн | Эксп | 5/5 | 67,3 | 44,0 | 8,0 | 2000 |
| 6а мрн | Эксп | 5/5 | 69,4 | 39,8 | 7,4 | 2500 т/у |
| 6а мрн | Ул. | 5/5 | 66,7 | 44,6 | 8,5 | 2100 т/у |
| 7 мрн | Ул. | 1/5 | 59,0 | 37,0 | 9,0 | 1900 т/у |
| 7 мрн | Ул. | 1/5 | 68,4 | 39,4 | 8,5 | 2000 т/у |
| 7 мрн | Эксп | 1/5 | 61,9 | 41,0 | 7,0 | 1900 т/у |
| 7 мрн | Эксп | 2/5 | 67,0 | 37,0 | 10,0 | 2300 |
| 7 мрн | Эксп | 2/5 | 58,8 | 37,8 | 8,8 | 2200 т/у |
| 7 мрн | Эксп | 3/5 | 68,6 | 37,2 | 10,2 | 2600 т/у |
| 7 мрн | Эксп | 3/5 | 67,3 | 37,1 | 10,1 | 2200 |
| 7 мрн | Эксп | 3/5 | 66,9 | 38,0 | 10,2 | 2150 т/у |
| 7 мрн | Эксп | 3/5 | 69,0 | 36,0 | 10,0 | 2500 т/у |
| 7 мрн | Эксп | 3/5 | 69,0 | 37,3 | 11,0 | 2500 т/у |
| 7 мрн | Ул. | 3/9 | 63,5 | 40,6 | 8,3 | 2500 |
| 7 мрн | Эксп | 4/5 | 69,2 | 37,2 | 10,5 | 2300 |
| 7 мрн | Эксп | 4/5 | 67,2 | 36,3 | 10,2 | 2300 |
| 7 мрн | Эксп | 5/5 | 68,1 | 36,9 | 10,4 | 2000 т/у |
| 7 мрн | Эксп | 5/5 | 67,8 | 24,1 | 27,8 | 2200 |
| 7 мрн | Ул. | 5/5 | 64,3 | 42,3 | 8,5 | 2500 т/у |
| 7 мрн | Ул. | 5/9 | 64,0 | 40,0 | 9,0 | 2500 |
| 7 мрн | Ул. | 6/9 | 63,6 | 40,5 | 9,0 | 2400 т/у |
| 7 мрн | Ул. | 6/9 | 61,8 | 39,6 | 7,6 | 3000 |
| 7 мрн | Ул. | 6/9 | 63,2 | 40,5 | 8,3 | 2500 т/у |
| 7 мрн | Ул. | 7/9 | 63,3 | 40,6 | 8,2 | 2200 т/у |
| 7 мрн | Ул. | 8/9 | 64,0 | 40,0 | 8,5 | 2650 т/у |
| 7 мрн | Ул. | 9/9 | 95,5 | 51,7 | 8,0 | 4000 т/у |
| 7 мрн | Ул. | 9/9 | 66,7 | 404,4 | 8,7 | 1900 т/у |
| 7 мрн | Ул. | 9/9 | 63,5 | 40,7 | 8,0 | 2100 т/у |
| 7а мрн | Ул. | 2/5 | 68,5 | 47,1 | 8,8 | 2900 |
| 7а мрн | Ул | 3/5 | 69,9 | 47,8 | 9,0 | 3100 т/у |
| 7а мрн | Ул. | 2/9 | 52,4 | 39,8 | 8,2 | 2400 |
| 7а мрн | Ул. | 7/9 | 63,0 | 41,0 | 8,0 | 2400 |
| 7а мрн | Ул. | 8/9 | 63,0 | 40,3 | 8,2 | 2000 т/у |
| 7а мрн | Ул. | 9/9 | 62,9 | 40,3 | 9,0 | 2150 |
| 7а мрн | Ул. | 9/9 | 62,0 | 39,8 | 8,2 | 2100 т/у |
| 8 мрн | Ул. | 1/5 | 69,7 | 44,0 | 8,9 | 2000 |
| 8 мрн | Ул. | 1/5 | 58,5 | 37,7 | 8,6 | 1850 т/у |
| 8 мрн | Ул. | 2/5 | 58,1 | 38,2 | 6,9 | 2100 |
| 8 мрн | Ул. | 3/5 | 68,8 | 46,3 | 9,0 | 2400 |
| 8 мрн | Ул. | 4/5 | 57,9 | 38,4 | 6,9 | 1950 |
| 8 мрн | Ул. | 4/9 | 62,3 | 40,4 | 7,4 | 2100 |
| 8 мрн | Ул. | 5/5 | 58,6 | 38,1 | 7,0 | 2000 |
| 8 мрн | Ул. | 5/5 | 69,4 | 47,4 | 8,6 | 2200 |
| 8 мрн | Ул. | 7/9 | 63,2 | 40,3 | 8,0 | 1900 |
| 9 мрн | Ул. | 3/5 | 68,6 | 46,8 | 8,9 | 2400 т/у |
| 9 мрн | Ул. | 4/9 | 63,0 | 40,0 | 8,2 | 2100 |
| 9 мрн | Ул. | 5/9 | 61,8 | 39,9 | 7,6 | 2300 т/у |
| 10 мрн | Эксп. | 1/5 | 69,8 | 42,6 | 10,4 | 2300 т/у |
| 10 мрн | Ул. | 2/5 | 60,8 | 37,5 | 10,4 | 2200 |
| 10 мрн | Эксп. | 2/5 | 59,0 | 38,0 | 9,0 | 2100 |
| 10 мрн | Ул. | 3/5 | 67,3 | 43,9 | 8,5 | 2500 |
| 10 мрн | Ул. | 5/5-9 | 67,3 | 43,9 | 8,5 | 2300 т/у |
| 10 мрн | Ул. | 10/10 | 66,1 | 44,1 | 8,4 | 2100 т/у |
| 11 мрн | Эксп | 2/9 | 59,2 | 40,2 | 7,0 | 1850 |
| 11 мрн | Ул. | 9/9 | 60,5 | 43,9 | 7,2 | 1700 |
| 12а мрн | Ул. | 1/5 | 67,8 | 41,5 | 8,4 | 2150 т/у |
| 12а мрн | Ул. | 1/5 | 65,8 | 43,1 | 8,9 | 3000 т/у |
| 12а мрн | Ул. | 1/5 | 65,1 | 42,8 | 8,6 | 2400 т/у |
| 12а мрн | Ул. | 1/5 | 65,6 | 45,6 | 8,3 | 3400 т/у |
| 12а мрн | Ул. | 1/5 | 65,1 | 43,0 | 8,5 | 2500 т/у |
| 12а мрн | Ул. | 1/5 | 57,6 | 37,1 | 8,6 | 2650 т/у |
| 12а мрн | Ул. | 1/6 | 72,2 | 48,2 | 10,7 | 2500 т/у |
| 12а мрн | Ул. | 1/6 | 101,3 | 60,4 | 12,5 | 4000 т/у |
| 12а мрн | Ул. | 1/9 | 60,0 | 37,6 | 9,0 | 2500 т/у |
| 12а мрн | Ул. | 2/9 | 62,2 | 39,9 | 8,2 | 3200 т/у |
| 12а мрн | Ул. | 2/5 | 63,9 | 40,1 | 8,7 | 2300 т/у |
| 12а мрн | Ул. | 3/5 | 65,0 | 42,8 | 9,0 | 2500 т/у |
| 12а мрн | Ул. | 3/5 | 67,8 | 40,7 | 8,9 | 2650 т/у |
| 12а мрн | Ул. | 4/5 | 83,0 | 54,6 | 9,1 | 3200 т/у |
| 12а мрн | Ул. | 4/9 | 61,8 | 39,7 | 8,2 | 2300 т/у |
| 12а мрн | Ул. | 5/9 | 71,9 | 51,0 | 7,8 | 2600 |
| 12а мрн | Ул. | 5/5 | 74,9 | 45,5 | 12,4 | 3300 т/у |
| 12а мрн | Ул. | 6/9 | 63,0 | 40,4 | 8,2 | 2600 |
| 12а мрн | Ул. | 7/9 | 64,0 | 40,7 | 8,4 | 2800 |
| 12а мрн | Ул. | 7/9 | 62,0 | 39,9 | 8,5 | 2300 т/у |
| 12а мрн | Ул. | 7/9 | 62,3 | 40,0 | 8,1 | 2400 т/у |
| 15 мрн | Ул. | 1/5 | 58,7 | 38,6 | 8,0 | 2300 т/у |
| 15 мрн | Ул. | 1/5 | 65,0 | 42,5 | 8,6 | 2500 |
| 15 мрн | Ул. | 3/5 | 66,8 | 45,0 | 8,0 | 2500 т/у |
| 15 мрн | Ул. | 4/5 | 52,1 | 36,9 | 8,5 | 2200 |
| 15 мрн | Ул. | 5/5 | 58,6 | 41,1 | 7,0 | 2100 т/у |
| 15 мрн | Ул. | 3/9 | 62,5 | 39,9 | 8,2 | 2550 |
| 15 мрн | Ул. | 4/9 | 62,7 | 40,1 | 8,2 | 2550 т/у |
| 15 мрн | Ул. | 5/9 | 63,7 | 40,6 | 8,5 | 2400 т/у |
| 17 мрн | Ул. | 1/4 | 66,7 | 46,0 | 9,0 | 2300 |
| 17 мрн | Ул. | 1/5 | 88,9 | 66,1 | 8,9 | 2700 т/у |
| 17 мрн | Ул. | 1/5 | 59,1 | 37,9 | 9,0 | 2400 т/у |
| 17 мрн | Ул. | 1/5 | 58,7 | 38,1 | 9,1 | 2200 т/у |
| 17 мрн | Ул. | 1/5 | 68,1 | 47,6 | 8,7 | 2200 т/у |
| 17 мрн | Ул. | 2/5 | 59,0 | 38,7 | 7,3 | 2100 т/у |
| 17 мрн | Ул. | 2/5 | 66,0 | 43,6 | 8,7 | 2400 |
| 17 мрн | Ул. | 3/5 | 59,4 | 38,7 | 7,4 | 2100 |
| 17 мрн | Ул. | 3/5 | 58,4 | 40,4 | 7,1 | 2000 |

| РАЙОН | ТИП | ЭТАЖ | ПЛОЩАДЬ Общ. | Жил. | Кух. | ЦЕНА (ТЫС.) |
|---|---|---|---|---|---|---|
| 17 мрн | Ул. | 3/5 | 65,8 | 43,3 | 8,9 | 2300 т/у |
| 17 мрн | Ул. | 4/5 | 78,8 | 52,6 | 9,0 | 2500 т/у |
| 17 мрн | Ул. | 4/5 | 58,1 | 40,1 | 7,4 | 1900 |
| 17 мрн | Ул. | 4/5 | 60,2 | 39,4 | 7,2 | 2200 |
| 17 мрн | Ул. | 5/5 | 58,0 | 37,0 | 8,2 | 2200 |
| 17 мрн | Ул. | 5/5 | 72,5 | 47,1 | 8,5 | 2650 т/у |
| 17 мрн | Ул. | 5/5 | 72,1 | 46,6 | 8,6 | 2700 т/у |
| 17 мрн | Ул. | 5/5 | 58,4 | 38,6 | 8,7 | 1900 т/у |
| 17 мрн | Ул. | 5/5 | 58,6 | 41,0 | 7,0 | 2150 т/у |
| 17 мрн | Ул. | 5/5 | 70,6 | 46,0 | 9,0 | 2300 |
| 17 мрн | Ул. | 5/5 | 77,0 | 52,1 | 8,8 | 2500 т/у |
| 17 мрн | Ул. | 5/5 | 78,8 | 52,6 | 8,9 | 2500 т/у |
| 17 мрн | Ул. | 5/5 | 68,0 | 26,5 | 29,4 гост. | 3000 т/у |
| 17 мрн | Ул. | 5/5 | 70,0 | 47,3 | 9,2 | 2150 т/у |
| 17а мрн | Ул. | 5/5 | 58,0 | 38,0 | 8,0 | 2100 |
| 18 мрн | Ул. | 1/5 | 68,9 | 47,0 | 8,7 | 2000 |
| 18 мрн | Ул. | 1/5 | 70,2 | 47,6 | 9,0 | 2100 |
| 18 мрн | Ул. | 1/5 | 72,0 | 42,6 | 9,0 | 2250 т/у |
| 18 мрн | Ул. | 1/5 | 58,0 | 37,2 | 8,6 | 1900 т/у |
| 18 мрн | Ул. | 2/5 | 70,7 | 48,4 | 9,2 | 2700 |
| 18 мрн | Ул. | 2/5 | 58,4 | 37,1 | 8,7 | 2200 т/у |
| 18 мрн | Ул. | 2/5 | 57,83 | 37,0 | 8,8 | 2200 |
| 18 мрн | Ул. | 3/5 | 57,7 | 38,0 | 7,0 | 2500 т/у |
| 18 мрн | Ул. | 3/5 | 70,6 | 48,2 | 9,1 | 2750 т/у |
| 18 мрн | Ул. | 5/5 | 58,7 | 37,3 | 8,8 | 2300 |
| 18 мрн | Ул. | 3/9 | 95,7 | 52,6 | 8,7 | 3300 т/у |
| 18 мрн | Ул. | 3/9 | 64,5 | 40,8 | 8,3 | 2300 т/у |
| 18 мрн | Ул. | 6/9 | 63,7 | 40,7 | 8,1 | 2300 |
| 18 мрн | Ул. | 9/9 | 62,4 | 39,9 | 8,1 | 2100 т/у |
| 19 мрн | Ул. | 1/5 | 64,2 | 42,1 | 8,6 | 2500 |
| 19 мрн | Ул. | 1/5 | 65,0 | 43,5 | 8,5 | 2350 |
| 19 мрн | Ул. | 3/5 | 58,2 | 38,4 | 7,0 | 2200 |
| 19 мрн | Ул. | 2/9 | 63,5 | 40,8 | 8,4 | 2400 |
| 19 мрн | Ул. | 3/9 | 62,7 | 39,8 | 8,2 | 2500 |
| 19 мрн | Ул. | 4/9 | 60,9 | 39,1 | 7,9 | 2200 т/у |
| 19 мрн | Ул. | 7/9 | 61,7 | 40,2 | 8,0 | 2200 |
| 19 мрн | Ул. | 7/9 | 62,2 | 39,7 | 8,2 | 2000 |
| 19 мрн | Ул. | 7/9 | 63,5 | 40,8 | 8,4 | 2250 |
| 22 мрн | Ул. | 1/5 | 69,9 | 47,5 | 9,0 | 2500 т/у |
| 22 мрн | Ул. | 1/5 | 59,0 | 38,0 | 9,0 | 2200 т/у |
| 22 мрн | Ул. | 1/5 | 69,2 | 47,2 | 9,0 | 2500 |
| 22 мрн | Ул. | 1/6 | 68,8 | 39,6 | 9,9 | 3500 |
| 22 мрн | Ул. | 2/5 | 58,4 | 38,3 | 7,2 | 2400 |
| 22 мрн | Ул. | 1/6 | 70,4 | 39,6 | 9,9 | 3500 |
| 29 мрн | Ул. | 1/5 | 64,0 | 38,7 | 9,7 | 2500 т/у |
| 29 мрн | Ул. | 1/5 | 66,3 | 42,0 | 10,0 | 2150 т/у |
| 29 мрн | Ул. | 1/5 | 65,2 | 41,5 | 10,0 | 2000 |
| 29 мрн | Ул. | 1/5 | 63,8 | 39,5 | 7,6 | 2000 |
| 29 мрн | Ул. | 1/5 | 64,0 | | 9,0 | 2500 т/у |
| 29 мрн | Ул. | 1/5 | 63,2 | 38,5 | 10,1 | 2050 т/у |
| 29 мрн | Ул. | 1/5 | 65,4 | 41,0 | 10,4 | 2500 |
| 29 мрн | Ул. | 1/9 | 63,9 | 41,5 | 7,2 | 2100 т/у |
| 29 мрн | Ул. | 1/10 | 68,6 | 42,9 | 9,1 | 2300 т/у |
| 29 мрн | Ул. | 2/5 | 63,6 | 40,1 | 7,4 | 2300 т/у |
| 29 мрн | Ул. | 3/5 | 66,5 | 40,3 | 9,2 | 2200 т/у |
| 29 мрн | Ул. | 4/5 | 63,5 | 39,9 | 7,5 | 2100 |
| 29 мрн | Ул. | 5/5 | 76,6 | 48,1 | 8,9 | 2050 т/у |
| 29 мрн | Ул. | 5/5 | 67,8 | 41,0 | 10,0 | 2300 |
| 29 мрн | Ул. | 5/5 | 62,3 | 39,4 | 7,1 | 2500 |
| 29 мрн | Ул. | 1/6 | 108,4 | 67,5 | 17,0 | 4500 т/у |
| 29 мрн | Ул. | 2/5 | 69,5 | 43,1 | 9,3 | 2200 т/у |
| 29 мрн | Ул. | 2/9 | 64,0 | 41,6 | 7,2 | 2550 т/у |
| 29 мрн | Ул. | 2/9 | 66,3 | 43,8 | 8,4 | 2100 т/у |
| 29 мрн | Ул. | 3/9 | 68,5 | 40,0 | 8,9 | 2550 т/у |
| 29 мрн | Ул. | 1/10 | 68,1 | 42,4 | 9,3 | 2000 |
| 29 мрн | Ул. | 3/9 | 79,7 | 46,6 | 12,5 | 2600 т/у |
| 29 мрн | Ул. | 3/10 | 67,2 | 44,1 | 8,5 | 2300 |
| 29 мрн | Ул. | 5/10 | 66,3 | 43,8 | 8,3 | 2000 |
| 29 мрн | Ул. | 6/10 | 67,8 | 42,7 | 8,8 | 2300 |
| 29 мрн | Ул. | 6/10 | 67,4 | 44,2 | 9,0 | 2000 т/у |
| 29 мрн | Ул. | 6/10 | 68,9 | 43,2 | 9,0 | 2150 т/у |
| 29 мрн | Ул. | 8/9 | 68,5 | 42,7 | 9,4 | 2200 |
| 29 мрн | Ул. | 8/10 | 68,6 | 42,8 | 9,1 | 2350 |
| 29 мрн | Ул. | 8/10 | 68,6 | 27,0 | 25,6 | 3500 |
| 29 мрн | Ул. | 10/10 | 74,3 | 44,2 | 9,0 | 2300 |
| 29 мрн | Ул. | 10/10 | 68,2 | 42,9 | 9,0 | 2000 т/у |
| 29 мрн | Ул. | 10/10 | 68,6 | 43,1 | 9,1 | 2000 т/у |
| 29 мрн | Ул. | 10/10 | 68,5 | 42,8 | 9,0 | 2100 т/у |
| 30 мрн | Ул. | 2/5 | 83,8 | 42,7 | 24,6 | 3800 т/у |
| 30 мрн | Ул. | 2/5 | 86,2 | 58,6 | 9,5 | 2800 |
| 30 мрн | Ул. | 5/5 | 92,1 | 57,3 | 10,0 | 3800 т/у |
| 32 мрн | Ул. | 1/5 | 65,4 | 43,5 | 6,9 | 2500 т/у |
| 32 мрн | Ул. | 1/5 | 64,1 | 42,7 | 8,7 | 2050 |
| 32 мрн | Ул. | 1/7 | 65,5 | 39,6 | 11,5 | 2800 |
| 32 мрн | Ул. | 1/7 | 66,0 | 39,0 | 12,0 | 2500 |
| 32 мрн | Ул. | 3/7 | 71,5 | 42,8 | 10,5 | 3500 |
| 32 мрн | Ул. | 3/7 | 71,9 | 43,0 | 10,5 | 3100 |
| 32 мрн | Ул. | 4/5 | 64,4 | 42,8 | 9,0 | 2500 |
| 32 мрн | Ул. | 5/5 | 65,9 | 44,0 | 8,6 | 2400 т/у |
| 32 мрн | Ул. | 5/5 | 66,3 | 44,4 | 8,8 | 2200 т/у |
| 32 мрн | Ул. | 5/5 | 68,5 | 47,0 | 8,9 | 2300 т/у |
| 32 мрн | Ул. | 5/10 | 62,1 | 40,1 | 8,1 | 2300 т/у |
| 32 мрн | Ул. | 7/7 | 72,4 | 43,5 | 10,4 | 2450 |
| 33 мрн | Ул. | 1/5 | 68,9 | 47,4 | 9,0 | 2500 |
| 33 мрн | Ул. | 1/5 | 66,9 | 45,3 | 8,8 | 2200 |
| 33 мрн | Ул. | 4/5 | 68,5 | 47,0 | 8,7 | 3100 т/у |
| 33 мрн | Ул. | 1/9 | 62,5 | 40,0 | 8,2 | 2500 |
| 33 мрн | Ул. | 2/5 | 69,1 | 48,5 | 8,6 | 3750 т/у |
| 33 мрн | Ул. | 3/9 | 62,8 | 39,9 | 8,3 | 3200 |
| 33 мрн | Ул. | 3/9 | 77,5 | 47,9 | 14,1 | 2800 |
| 33 мрн | Ул. | 4/7 | 63,1 | 40,3 | 9,0 | 2400 |
| 33 мрн | Ул. | 5/8 | 76,8 | 50,6 | 14,4 | 3100 т/у |
| 33 мрн | Ул. | 5/9 | 62,6 | 40,1 | 8,0 | 2500 т/у |
| 33 мрн | Ул. | 5/9 | 62,1 | 22,0 | 26,0 гост | 2700 |
| 33 мрн | Ул. | 5/9 | 62,3 | 40,0 | 8,5 | 2800 |
| 33 мрн | Ул. | 7/9 | 90,2 | 77,3 | | 5200 т/у |
| 33 мрн | Ул. | 7/9 | 76,9 | | | 3000 |
| 33 мрн | Ул. | 7/9 | 78,1 | | | 3100 |
| 33 мрн | Ул. | 8/9 | 72,6 | 45,8 | 14,5 | 3200 |
| 34 мрн | Эксп | 2/5 | 64,0 | 43,9 | 8,7 | 2100 |
| 34 мрн | Ул. | 4/5 | 84,3 | 52,6 | 6,4 | 2250 |
| 84 кв-л | Ул. | 1/5 | 61,8 | 38,2 | 10,0 | 2300 |

| РАЙОН | ТИП | ЭТАЖ | ПЛОЩАДЬ Общ. | Жил. | Кух. | ЦЕНА (ТЫС.) |
|---|---|---|---|---|---|---|
| 84 кв-л | Ул. | 1/5 | 64,5 | 37,6 | 9,3 | 1930 т/у |
| 84 кв-л | Ул. | 1/5 | 61,8 | 37,9 | | 2200 т/у |
| 84 кв-л | Ул. | 1/5 | 62,4 | 38,6 | 9,0 | 2100 |
| 84 кв-л | Ул. | 2/5 | 62,1 | 38,5 | 9,7 | 2250 т/у |
| 84 кв-л | Ул. | 2/5 | 67,3 | 44,2 | 8,4 | 2200 т/у |
| 84 кв-л | Ул. | 3/5 | 63,0 | 39,2 | 9,0 | 2500 |
| 84 кв-л | Ул. | 4/5 | 63,6 | 39,4 | 9,1 | 2450 |
| 84 кв-л | Ул. | 5/5 | 63,4 | 39,3 

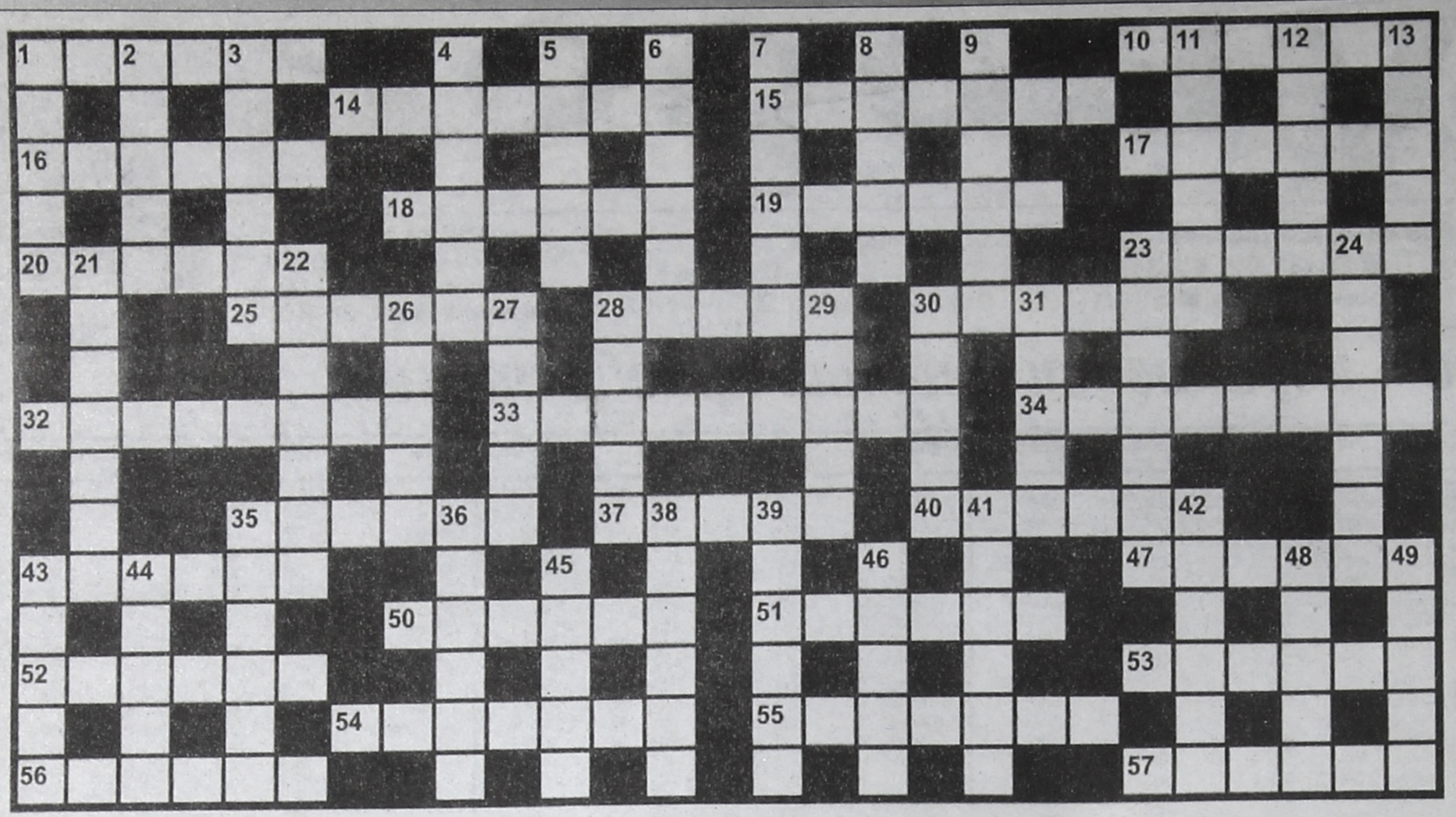

**ПО ГОРИЗОНТАЛИ:**

**1.** Веселый спектакль, достойный Бродвея. **10.** Каждый участник клуба «Что? Где? Когда?». **14.** Ближайший ученик Иисуса Христа. **15.** «Загадочные» острова в Атлантическим океане. **16.** Царь, страдавший от голода и жажды в Аиде по воле богов. **17.** Остатки стеблей злаков после уборки урожая. **18.** Недостижимый образец. **19.** Белковая составляющая змеиного яда. **20.** Имя шведской писательницы, придумавшей озорную Пеппи. **23.** Древнерусское ружье. **25.** Один из египетских фараонов. **28.** Кузен карпа в бассейне Каспия. **30.** Кровавая «изнанка» плаща прокуратора Понтия Пилата. **32.** Вупи, американская актриса. **33.** Обязательно следует за преступлением. **34.** «Брачок», казалось бы, прямой линии. **35.** Поданный жест. **37.** Дежурство по полярной станции. **40.** «Повесил свой- ... на спинку стула музыкант ...» **43.** Особа, разгуливавшая по просторам Интернета, – «дочь» Олега Куваева. **47.** Прибор туриста со стрелкой, указывающей на север. **50.** Прообраз современного топора. **51.** Турецкий пехотинец во дворце султана. **52.** Круговая солидарность. **53.** Создатель памятных надписей на спортивных кубках. **54.** Застольный звон бокалов. **55.** День ан- гела как праздник. **56.** Французский ма- тематик с системой координат. **57.** Ва- лерий, знаменитый летчик-ас.

**ПО ВЕРТИКАЛИ:**

**1.** Создатель сериала «Граница. Та- ежный роман». **2.** Футбольная команда Санкт-Петербурга, за которую более Михаил Боярский. **3.** Предок фортепиа- но. **4.** Ключник в гостинице. **5.** Личная манера, присущая автору. **6.** Медленно горение. **7.** Отъезд официально. **8.** скороговорке его цапнул за руку рак. **9** Инструмент для обработки камня. **11** Металл, тускнеющий на воздухе. **12** Кастрюлька для варки кофе. **13.** Титу Гвидона из сказки А. Пушкина. **21.** Ле карственное растение - лакричник. **22** Режиссер, снявший «Мимино». **23.** Лю бовь с ролью в комедии «Моя морячка **24.** Объемное украшение пото Кошара для овец. **27.** Пластинка единственным хитом. **28.** Георгий сред маршалов Советского Союза. **29.** Япо ская иномарка. **30.** Рельефный рисун на животе. **31.** Все элементы оформле ния здания. **35.** Бильярдная лузная игр **36.** Город-курорт возле Ялты. **38.** Сама удаленная точка лунной орбиты. **39** Превращение снегов в воду. **41.** Антипо жителя Воркуты. **42.** Подстилка для ком пьютерной мышки. **43.** Транспорт - чу быстрее велика. **44.** Грызун, предсказы вающий весну янки. **45.** Ягода, угоди шая в вареник. **46.** Кирпич до обжиг **48.** Российский император, сын Екат рины II. **49.** Художник, написавший «Д вочку с персиками».




## ОТВЕТЫ

**на сканворд от 23 февраля**

| | | | | | | | | | | | | | | |
|---|---|---|---|---|---|---|---|---|---|---|---|---|---|---|
| | | Ч | У | М | А | К | | П | А | С | Е | К | А | |
| С | | У | | И | | | | Р | | Г | | А | | |
| П | | Д | | М | Е | Д | | О | Н | И | К | С | | |
| О | Ф | И | С | | | И | | С | | Б | У | К | А | |
| Р | | Щ | | К | И | С | Е | Т | | | Ч | А | Н | |
| Т | Щ | Е | Т | А | | К | | А | Р | М | А | Д | А | |
| К | | | | П | Р | О | Б | К | А | | | | Ф | |
| Л | | | | У | | | Л | | Б | | | | Е | |
| У | | | | Л | У | К | А | | Л | | | | М | |
| Б | Ы | Т | И | Е | | О | Т | М | Е | С | Т | К | А | |
| | | Е | | Т | | Б | | Ю | | Т | | | | |
| С | | Р | | Т | У | З | | С | П | Е | К | Т | Р | |
| М | О | Р | Т | И | Р | А | | Л | У | П | А | | Е | |
| О | | О | | | О | Р | Д | И | Н | А | Р | | Й | |
| Г | А | Р | М | О | Н | Ь | | | Ш | Н | А | П | С | |

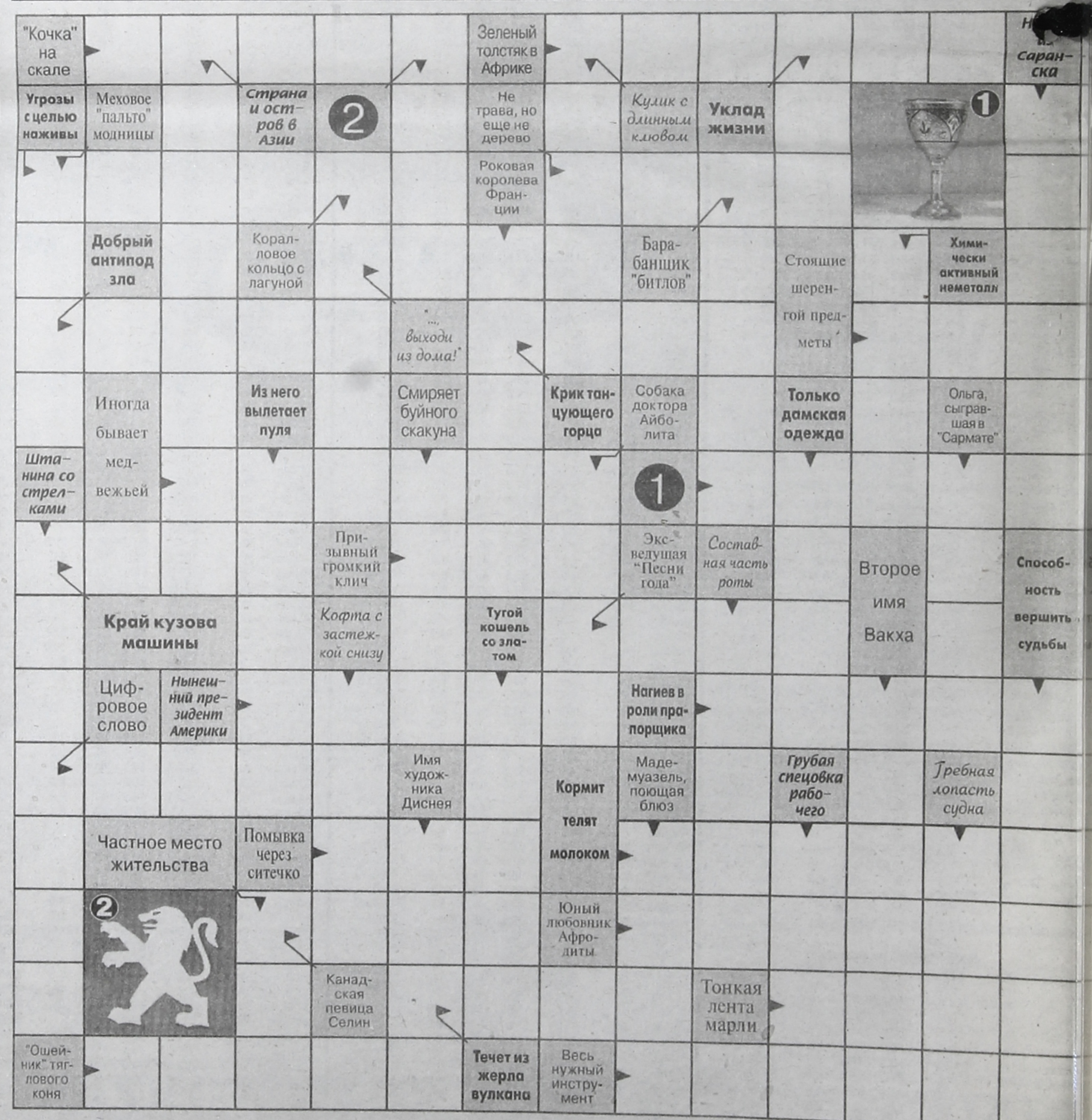



ОКНА ЛОДЖИИ ТЕПЛЫЕ ОКНА
При 100% оплате цена за окно
АКЦИЯ 7400 (все включено) УСПЕВАЙТЕ!
Срок действия акции ограничен!
При заказе от двух изделий – москитная сетка в подарок!!!
Срок исполнения 2 рабочих дня Тел.: 521-514
Адрес: 74 кв-л, д. 7 (напротив м-на "Эгоистка") 630-507,630-607
реклама 663

ООО «ЛесСтройСервис»
РЕАЛИЗУЕТ ПИЛОМАТЕРИАЛ СОСНА
Тел. 89025695827, 54-46-14.
реклама 274

НАТЯЖНЫЕ ПОТОЛКИ
от завода "НОВЕЛЬ"
• Безопасность в вашем доме
• Сертификат качества
Nouvel
ВСЕ РАБОТЫ ЗАСТРАХОВАНЫ
Лицензия на установку
нам 11 лет!
www.nouvel.ru
БЕСПЛАТНЫЕ консультации ЭКСПЕРТА:
ТД "Европейский" 63-63-40 63-63-50
ЦСМ "САТУРН" пав. 28а 63-30-30
реклама 260

"ШВИНГ" (АВТОБЕТОНОНАСОС)
от 14 до 48 метров

БЕТОН
Доставка от 1 м³
Противоморозные добавки
Наличный, безналичный расчет
т. 8-950-1-444-044 , 8-908-6-423-440, 682-682
252 реклама

окна ТИЛЬ
жалюзи
НАТЯЖНЫЕ ПОТОЛКИ
ТЕПЛЫЕ ПОЛЫ
ДВЕРИ ВХОДНЫЕ И МЕЖКОМНАТНЫЕ
ЛОДЖИИ обшивка балконов деревом
МЕТАЛЛИЧЕСКИЕ РЕШЕТКИ, ВОРОТА 63-04-08 54-94-37
Рассрочка платежа 63-03-06
182 кв-л, дом 14
660 реклама

реклама ООО «СпецСибБетон»
Изготовление и доставка БЕТОНА с понедельника по воскресенье
ШВИНГ от 1 м³
т. 682-682, 8-950-1-444-044
252

РЕМОНТ холодильников Айсберг РЕМОНТ стиральных машин
☎ 65-25-05, 68-64-60
263 реклама

ПРИГЛАШАЕМ К СОТРУДНИЧЕСТВУ ДИЛЕРОВ
компания РОСТА
официальный партнер ALUTECH www.alutech.ru
Лидер продаж роллетных систем теперь и в Ангарске

Защитные жалюзи от производителя за 24 часа!
AL конструкции: двери \ витражи
Ангарск, ул.Горького в. 85 - дом 91 (9 этажка)
Иркутск, ул.Марата, дом 28
Тел/факс:56-81-66
angarsk@myrosta.ru
тел/факс: (3952) 240-355
реклама 188

Отдел рекламы газеты Время

52-21-37

Стиль Байкал
VEKA

59-24-65
639-000
63-24-65
ОКНА пластиковые
БАЛКОНЫ из алюминия
ДВЕРИ из массива
ОКНА СОЗДАЮЩИЕ АТМОСФЕРУ
реклама 196

"РИТУАЛЬНЫЙ КОМПЛЕКС 205 и 93 квартала"
Вы растеряны и не знаете, как поступить?
Позвоните нам,
☎ 54-54-37 (205 кв-л),
☎ 52-02-00 (93 кв-л),
☎ 51-20-53 (24 кв-л).
Распродажа мраморных памятников со скидкой 10 % (хранение бесплатно)
Служба доставки круглосуточно, тел.: 53-05-94, сот. 683-007.
Вывоз спецтранспортом тела покойного БЕСПЛАТНО.
Полный перечень ритуальных услуг.
Единая справочная служба, тел.: 53-05-94, сот. 683-007 (круглосуточно), 54-54-37, 52-02-00.
Реклама 655

Выражаем благодарность ритуальному комплексу в 93, 205 кв-ле, родным и близким за оказанную помощь и поддержку в организации похорон дорогой и любимой
ЛАНГ
Галины Александровны
Родные и близкие
640

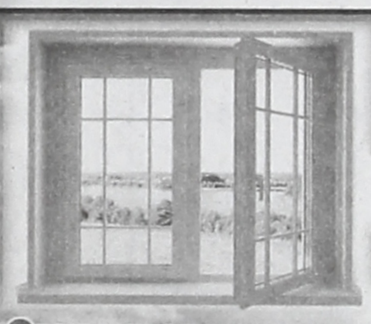
«ПАРТНЕР»
ВНИМАНИЕ! АКЦИЯ!
Окно под ключ по выгодной цене от 7800 руб. из 5 камерного профиля
Входные и межкомнатные ДВЕРИ.
Рынок ОАО АУС («шанхайка»), павильон №2 (на улице).
Тел. 630-250, тел./факс 57-49-73, сот. 8902-561-42-50
654 реклама


## Бюро находок

• **В магазине «Лола» (отдел «Миллениум») найден паспорт на имя Усова Сергея** Николаевича. Обращаться в отдел рекламы газеты «Время».

• **В 81 кв-ле возле дома №2 найден паспорт на имя Мищенко Евгения** Александровича. Обращаться в отдел рекламы газеты «Время».

• **Найден паспорт на имя Орлова Андрея** Николаевича. Обращаться в рекламный отдел газеты «Время».

• **Найден военный билет на имя Федосеева Якова** Ивановича. Обращаться в рекламный отдел газеты «Время».

• **В автобусе маршрута №7 найдено удостоверение на имя Хворост Любови** Анатольевны. Обращаться в отдел рекламы газеты «Время».

• **В 7 мрн найдено удостоверение ветерана труда на имя Миронова Степана** Антоновича. Обращаться в отдел рекламы газеты «Время».

• **Найдено удостоверение ветерана труда на имя Скляновой Галины** Владимировны. Обращаться в рекламный отдел газеты «Время».

• **В районе ДСК «шанхайка» найдено страховое свидетельство (пенсионное) на имя Шергиной Ольги** Владимировны. Обращаться в рекламный отдел газеты «Время».

• **Найдено страховое свидетельство на имя Савельева Романа** Вячеславовича. Обращаться в рекламный отдел газеты «Время».

• **Найден страховой полис на имя Суслова Павла** Аркадьевича. Обращаться в рекламный отдел газеты «Время».

• **В автобусе 11-го маршрута найдено направление на медосмотр, выданное Веснину Павлу** Андреевичу. Обращаться в рекламный отдел газеты «Время».

• **6 декабря в автобусе маршрута №8 (ПАЗ) была найдена золотая серьга с пятью** камнями. Обращаться в рекламный отдел газеты «Время».

• **1 января в 22** мрн, возле 20-го дома, найдены ключи с брелоком слоником. Обращаться в рекламный отдел газеты «Время».

• **Найден сотовый телефон** в 82-м кв-ле, между домами 20 и 21, на детской площадке. Тел. 53-33-77.

## Знакомства

**ЖЕНЩИНЫ**

• **Очаровательная, обаятельная блондинка (36 лет, с ч/ю и активной жизненной позицией) познакомится с ответственным, интеллигентным мужчиной до 45** лет, без в/п, для серьезных отношений. Из УК не беспокоить. Адрес: 665830, Ангарск-30, док. 25 03 №744064.

• **Для серьезных отношений познакомлюсь с мужчиной до 65 лет.** Мне 60 лет, без проблем. Ангарск – 8, 531864.

• Хочу **создать семью с мудрым, обаятельным** мужчиной (от 35 до 45 лет, ж/о, с ч/ю, без в/п). Можно с ребенком. О себе: 36-164-64, блондинка, обворожительная, с загадочной улыбкой и грустью в глазах, есть ребенок. Из У/К не беспокоить. Ангарск-32, 665832, док. 2503 744064.

• Александр (Ангарск-13, док. № 101853), напиши Ангарск-34, док. № 47815.

• **Познакомлюсь с** парнем-инвалидом (до 45 лет, трудолюбивым, добрым, который может хранить очаг любви и верности). Мне 39 лет, хотелось бы найти свою половинку. Подробности при встрече. Телефон ускорит встречу. Из УК прошу не беспокоить. Ангарск-38, № док. 2509 268885.

• **Приглашаю в друзья** мужчину (за 50 лет). О себе: доброжелательная, оптимистка, без проблем. Ангарск-30, 216502.

**МУЖЧИНЫ**

• Мужчина (53-176-77, порядочный, спокойный, непьющий) познакомится с доброй, ласковой женщиной. Адрес: Ангарск – 25, док. 427095.

• **Мне 41 год, инвалид 2-й группы, без в/п, жилищно обеспечен, познакомлюсь с женщиной-инвалидом 2-3-й** группы, без детей и в/п, 30-35 лет, для серьезных отношений. Адрес: Ангарск-32, док. 25 03 №009359.

• **Одинокий мужчина за 30** ищет спутницу жизни для серьезных отношений, дети не помеха. Ангарск, УК 272/15. Чевелев Николай.

• **Мужчина** (38 лет, непьющий, симпатичный) познакомится с приятной женщиной для совместной жизни (простой и преданной, не пьющей, симпатичной). Ангарск-34, 905237.

• **Познакомлюсь с** девушкой (порядочный, домашний, симпатичный, непьющий) для создания семьи. Мне 38 лет, приятной внешности, телефон ускорит встречу. Ангарск-34, док. 870.

## Сообщения

• **Требуется** женщина пенс. возраста для помощи по хозяйству ( пост. проживание, без в/п). Тел. 8950-120-10-83.

• **Астафьева Анна** Анатольевна, проживавшая по адресу: 94-18-20, вас разыскивают соседи. Вам идут денежные переводы. Тел. 8950-105-24-24, Лена.

• **Нужна сиделка для больной** женщины. Тел. 54-82-66.

Оникс
фабрика натяжных потолков
ВАРИАНТЫ НА ЛЮБОЙ ВКУС
от ЭКОНОМ-КЛАССА до ЭКСКЛЮЗИВНЫХ!
Не ограничивай фантазию!
Телефоны
63-50-75
52-17-05
реклама 715

РАСПРОДАЖА эконом-класса
Райт
www.com-rait.ru
НАТЯЖНЫЕ ПОТОЛКИ
• ОКНА -35% СКИДКА
• ЖАЛЮЗИ • ЛОДЖИИ
• ДВЕРИ СТАЛЬНЫЕ от 3600 руб.
• ДВЕРИ МЕЖКОМНАТНЫЕ ШПОН, МАССИВ от 2300р.
• ЛИНОЛЕУМ от 155 руб/кв.м
• ЛАМИНАТ (32;33 кл.) от 395 руб/кв.м.
54-62-62 • 68-60-58 • 57-12-70 • 53-99-35
СКИДКИ и РАССРОЧКА до 6 месяцев

Тренд
Светопрозрачные конструкции алюминиевые и ПВХ профили
SIBERIA thermologic
шестикамерные окна
ОКНА, ДВЕРИ, ЖАЛЮЗИ
НАВЕСЫ,КОЗЫРЬКИ
(ПОЛИКАРБОНАТ, МЕТАЛЛОПРОФИЛЬ)
ОСТЕКЛЕНИЕ БАЛКОНОВ
(УТЕПЛЕНИЕ, ОТДЕЛКА, РАСШИРЕНИЕ)
АКЦИЯ!!! -50
-40% на окна
-10 % на монтаж
СЕРВИС-ЦЕНТР
РЕМОНТ ФУРНИТУРЫ
ШТУКАТУРНЫЕ РАБОТЫ
РЕМОНТ СТЕКЛОПАКЕТОВ
63-68-57, 508-078
ул. Чайковского, 1а-307

Ангарские окна
Надежные окна, надежный дом!
182 кв-л, д. 8, (пом. ломбарда) т. 54-08-98 68-48-98
19 мр-н, д. 10, т. 51-00-88 63-52-55
94 кв-л, д. 8, т. 537-900 637-537
Только до конца апреля! СУПЕР-АКЦИЯ
Вы экономите при заказе лоджии
от 1500 до 2500 рублей*
* При условии наличного расчета от 15 тыс.руб.
• Окна • Лоджии • Обшивка балконов
• Натяжные потолки • Все виды жалюзи
• Широкий выбор дверей
реклама 567

компании ИРБИСЬ
ОКНА от производителя
Австрийская фурнитура MACO
Лоджии за 3 дня
НАТЯЖНЫЕ ПОТОЛКИ
При оплате 100% - окно 7500
Пенсионерам СКИДКА!
г. Ангарск, ТД "Гефест" офис №15, ☎ 686-732

ООО "АЛЬФА-ОКНА"
Закажи у производителя
Приглашаем к сотрудничеству дилеров
ОКНА
ЛОДЖИИ
БАЛКОНЫ
ЖАЛЮЗИ
ВСЕХ ВИДОВ
ВХОДНЫЕ ДВЕРИ
СКИДКИ РАССРОЧКА
• 13 мрн, ДОСААФ, 1 этаж, офис 105 ✆67-08-55, 8-952-612-60-56
• 13 мрн, дом 11 ✆567-001

мир ОКОН
ВНИМАНИЕ! АКЦИЯ!
ПРИ 100% ОПЛАТЕ
Хрущевка и улучшенная
ОКНО ЗА 7390 р.
Срок действия акции ограничен
Цена после замеров не меняется
БЕСПЛАТНО! ЗАМЕРЫ, ДОСТАВКА, ВЫВОЗ МУСОРА
Срок исполнения 3 рабочих дня
ул. К. Маркса, 6, ТЦ «Квадрат», оф. 18.
Тел. 500-756, 63-97-47

ПластеК
Дополнительная информация по тел. 51-42-02
ОКНА
ЖАЛЮЗИ
ДВЕРИ входные, межкомнатные
БАЛКОНЫ
СКИДКИ до 40%
РАССРОЧКА КРЕДИТ* ПОДАРКИ
ЭКОНОМИЯ от 1500 руб.
• 81 кв-л, здание бывш. швейной фабрики, левое крыло, 1 этаж, офис 111, тел. 52-98-86, 64-54-10
• 9 мрн, Школа искусств №3, 1 эт., тел. 65-39-22.
*ОАО КБ "Пойдем", лицензия №2533

ЭКСТРЕМАЛЬНЫЕ
СКИДКИ НА ОКНА
группа компаний ЭЛИТ ЛАЙН
617-617
65-14-00
89 квартал, д.7; 22 мкрн, д.5
реклама 251

ОКНА Компас
ПРИГЛАШАЕМ К СОТРУДНИЧЕСТВУ ДИЛЕРОВ
ОКНО+РАБОТЫ(монтаж изделия, подоконник 200мм, откосы, водоотлив)+ПОДАРОК!
Срок исполнения 1 рабочий день
При 100% оплате цена за окно 7500р.
Срок действия акции ограничен
После замеров цена не меняется
БЕСПЛАТНО! доставка, демонтаж, замеры, вывоз мусора.
НИЗКИЕ ЦЕНЫ! КАЧЕСТВО!
Успевайте!
Ул. Горького, 80 кв-л, д.1.
Тел. 633-005, 52-82-35

НОВОЛИТ
Скидки!
Сюрпризы!
Подарки!*
ПЛАСТИКОВЫЕ ОКНА
АЛЮМИНИЕВЫЕ ЛОДЖИИ
82 квартал, д. 7, тел: 52-22-52, 63-22-52
6 мрн, д.9, тел: 61-71-00, 61-44-20
*Подробности у менеджеров компании





Гл. редактор Тюменев О.Н.
Адрес редакции и издателя: 665830, г.Ангарск, ул.Ленина, 43. www.gazetavremya.ru e-mail:vrem@irmail.ru
Городская газета Время. Ангарская городская газета
Редактор: 52-25-46. Зам.редактора: 52-23-17. Отв.секретарь, фотокорреспонденты: 52-32-17. "ГОРЯЧИЙ ТЕЛЕФОН": 508-969 с 9 до 21 часа БЕЗ ВЫХОДНЫХ
Репортерская группа: 52-37-90. Журналисты: 52-36-04, 52-26-58. Отдел рекламы: 52-21-37. Отдел подписки и доставки: 52-29-55.
*Все справки по содержанию объявлений - у рекламодателя. *Мнение авторов публикаций не обязательно отражает точку зрения редакции
*Редакция работает с письмами по закону о средствах массовой информации - рукописи не рецензируются и не возвращаются
*При полном или частичном использовании материалов ссылка на газету "Время" обязательна.
Тираж сертифицирован национальной тиражной службой Св-во №250
Материалы с подписью "На правах рекламы" являются заказными.
ООО "Типография "Комсомольская правда в Иркутске" 664528, Иркутская обл., Иркутский район, рабочий поселок Маркова, ул. Индустриальная, д. 1
Время сдачи в печать _____ час
Фактическое время Заказ № 384
Верстка: А.Безбородов, М.Филатова, О.Кайшева
Старший корректор Ю.Белова.
Учредитель: ООО "Газета Время". Свидетельство о регистрации ПИ № ФС13-0219. Выдано 4 февраля 2005 года Восточно-Сибирским управлением Федеральной службы по надзору за соблюдением законодательства в сфере массовых коммуникаций и охране культурного наследия.
Выпуск осуществляется при финансовой поддержке Федерального агентства по печати и массовым коммуникациям.
Тираж 25.300 экз.