ГОРОДСКАЯ ГАЗЕТА
www.gazetavremya.ru
Время
Жизнь продолжается!
Издается в г.Ангарске с 24 ноября 1951 года
Суббота, 5 февраля 2011 года, № 12 (12479)

Семеро одного ждут

Семь кандидатов подали документы на конкурс на замещение должности главы администрации Ангарского района. Это исполняющий полномочия главы администрации АМО Антон МЕДКО; начальник отдела по физической культуре и спорту Эдуард ИЩЕНКО; аппаратчик Ангарского завода полимеров Олег ДВОРНИКОВ; безработный Борис ИВАНСКИЙ; генеральный директор «Завода РТА» Валерий КУРОЧКИН; юрисконсульт региональной общественной организации «Антикоррупционный комитет» Сергей БАТУЕВ и руководитель группы управления капитального строительства АНХК Сергей ХИЖНЯК.

Как рассказал нашей газете депутат Думы Ангарского муниципального образования Павел ЖУКОВ, директор ООО «Триумф» Владимир КОЗЛОВ, заявившийся ранее на конкурс, документы не принес.

- В понедельник станет известно, кто из кандидатов проходит на конкурс, все ли из них соответствуют заявленным требованиям, - сообщил Павел Жуков. *– Конкурсная комиссия соберется, изучит документы и вынесет свой вердикт.*

В состав комиссии входят девять человек. Шестеро ангарчан: мэр АМО Владимир ЖУКОВ, почетный гражданин АМО Леонид БРОНШТЕЙН, заместитель председателя Думы АМО Светлана КАЖАЕВА и депутаты Павел ЖУКОВ, Александр КУРАНОВ, Ирина ЕРМАКОВА. И трое представителей из области: заместитель руководителя аппарата губернатора Юрий СЮСИН, председатель комитета по законодательству о государственном строительстве области и местном самоуправлении Законодательного собрания Иркутской области Борис АЛЕКСЕЕВ и заместитель председателя правительства Владимир ДОРОФЕЕВ.

Напомним, что главой администрации АМО может стать кандидат, имеющий стаж работы на должностях государственной гражданской службы или муниципальной службы не менее пяти лет или на руководящей должности не менее трех лет. Судя по данным, заявленным кандидатами на конкурс, не все из них имеют подобный стаж.

Сам конкурс состоится во вторник, 8 февраля, в 10 часов в зале заседаний администрации АМО. На конкурсе каждый кандидат, представленный председателем, должен выступить с докладом, в котором он вкратце изложит программу своих действий в случае его назначения на должность главы администрации.

Наталья ОЖОГИНА

коллаж Николая СТЕРНИНА

ВОПРОС ДНЯ: КОГО БЫ ВЫ ПРЕДЛОЖИЛИ НА ДОЛЖНОСТЬ СИТИ-МЕНЕДЖЕРА?

Вячеслав ПРОШИН, художественный руководитель театра масок:

- В хорошем театре все службы работают на один результат: на спектакль. Так и в городе должно быть. Сити-менеджер должен наладить работу такого сложного организма, как наш Ангарск. Конечно, **мне бы хотелось, чтобы этот человек «болел» за город**. А кто это будет... Иванов, Петров, Сидоров... не важно!

Оксана ФИЛИППОВА, заместитель заведующей по воспитательно-методической работе д/у №103:

- О многих выдвинутых кандидатах слышу впервые, о них не было никакой информации в СМИ, и для меня они «темные лошадки». Я считаю, что **на должность сити-менеджера надо выбирать человека иногороднего,** чтобы он по-новому взглянул на проблемы нашего города и жителей.

Игорь АНТОНОВ, глава Одинского муниципального образования:

- Только Антона МЕДКО. Я хорошо его знаю. Несмотря на то, что он ещё молодой, Антон Алексеевич специалист в самых разных сферах. Это честный, порядочный, грамотный, образованный человек. Я уверен, что он справится с обязанностями сити-менеджера.

Виктор ЗУЕВ, заслуженный работник физической культуры России:

- Из зарегистрированных кандидатов на должность главы администрации АМО **на данный момент не вижу никого достойного.** И вообще, зачем нам ещё один глава? Не понимаю! Мало над нами начальников?

Анна ЧИЖОВА, частный предприниматель:

- Будущий глава администрации АМО **должен быть дипломатом.** Суметь объединить две власти: районную и городскую. Я надеюсь, что депутаты сделают правильный выбор.

Спрашивала Мария СУХАНОВА, фото Николая СТЕРНИНА

●ХОРОШАЯ НОВОСТЬ

Ангелы открылись

«Дети-ангелы» ждут всех желающих заниматься и просто общаться по адресу: 15 мрн, здание бывшего санатория «Бодрость».

В четверг, 3 февраля, состоялось торжественное открытие «Центра развития для детей с ограниченными возможностями». Так начала свою активную работу общественная организация «Дети-ангелы. Ангарск».

О том, с чего всё начиналось, наша газета уже писала («В» от 18.12.2010 - «Ангелы ждут волонтёров»). На ярмарке социальных проектов группа мам с детьми-инвалидами получила деньги на организацию детского центра. Нашлось и пустующее помещение на базе городской детской больницы, которое требовало лишь косметического ремонта. Деньги, полученные на ярмарке, «Ангелы» могли потратить лишь на покупку специального оборудования для своих детей. На ремонт пришлось искать новых спонсоров. И они нашлись! Пока из всего помещения отремонтирована лишь самая большая комната и коридор, ждут ремонта небольшая комната отдыха и будущий спортивный зал.

Открывшийся центр будет активно работать со специалистами детской больницы. Дети будут находиться под наблюдением педиатров, неврологов, аллергологов-иммунологов, врача ЛФК, смогут получать массаж и физиолечение, заниматься в сенсорной комнате. Возможно, в скором времени откроется и бальнеолечебница, будет оборудована летняя оздоровительная площадка на улице.

Существенную помощь в открытии центра оказали ООО ТК «Сарсенбаев», ООО «АнгарскАвтоКом», ИП Щетинина Т.В., ООО СПК «Вертикаль», благотворительный фонд «Юнона», Сбербанк, фирма «Арт Лэнд», магазин «Южный».

Мы спросили основателя центра Ольгу АНДРЕЕВУ, почему им приходится изобретать велосипед и создавать то, что в Ангарске уже есть. Ведь много лет назад в наш город приезжали специалисты из-за рубежа, которые обучили местных педагогов работе с детьми, больными ДЦП. Было куплено даже специальное оборудование.

Она ответила:

- То специальное оборудование сейчас находится в центре «Веста», и мы можем заниматься там бесплатно, но лишь несколько раз в месяц. А мы хотим работать со своими детьми каждый день. Есть в нашем городе и грамотные специалисты, и даже специальный детский сад для детей с ограниченными возможностями. Но берут туда лишь тех детей, которые хоть как-то могут себя обслуживать. А те детки, которые не могут ходить и даже ползать, вынуждены сидеть дома. Но надеемся, что теперь всё изменится, ведь у нас появилось место и для повседневного общения, и для постоянных занятий с нашими детьми.

Анастасия КУРМАЗОВА, фото Николая СТЕРНИНА

ГРАФИК

приема избирателей депутатами Думы Ангарского муниципального образования созыва 2010-2015 г.г.

№ изб. округа	Фамилия, имя, отчество депутата	Дни приема	Время приема	Место приема, контактный телефон
Многомандатный избирательный округ №1				
1	Бреус Наталья Петровна	первый четверг месяца	с 16.00 до 18.00	МУЗ «Ангарский городской перинатальный центр», кабинет №102, телефон: сот 89025145433
1	Ермакова Ирина Николаевна	первый четверг месяца	с 16.00 до 18.00	площадь Ленина, здание администрации, кабинет 42, телефоны: 52-63-89, 52-21-20
1	Зеленцов Владимир Евгеньевич	первый понедельник месяца	с 14.00 до 16.00	площадь Ленина, здание администрации, кабинет 42,телефоны: 52-63-89, 52-21-20
1	Кажаева Светлана Борисовна	последняя пятница месяца	с 17.00	площадь Ленина, здание администрации, кабинет 47,телефоны: 52-23-99, 52-63-89
1	Нужин Александр Анатольевич	последний четверг месяца	с 16.00 до 18.00	площадь Ленина, здание администрации, кабинет 42,телефоны: 57-32-88; 52-63-89
Многомандатный избирательный округ №2				
2	Горобец Александр Александрович	первая среда месяца	с 15.30 до 16.30	площадь Ленина, здание администрации, кабинет 42,телефоны: 67-55-50, 52-63-89
		последняя среда месяца	с 15.30 до 16.30	
2	Городской Александр Александрович	первый четверг месяца	с 16.00 до 18.00	МУЗ «Ангарский городской перинатальный центр», кабинет главного врача, телефон: 67-82-28
2	Жуков Павел Владимирович	первый и второй вторник месяца	с 10.00 до 13.00	площадь Ленина, здание администрации, кабинет 42 телефоны: 52-21-46, 52-63-89
2	Надымов Дмитрий Владимирович	второй понедельник месяца	с 15.00 до 18.00	г.Ангарск, 11 мрн, д. 7/7а, 3-й этаж, офис городского отделения КПРФ, телефоны: 617-404, 65-39-20
2	Тюменев Олег Николаевич	последний четверг месяца	с 15.00 до 17.00	площадь Ленина, здание администрации, кабинет 42,телефоны: 52-63-89, 52-21-20, 57-32-88
Многомандатный избирательный округ №3				
3	Агафонов Игорь Валерьевич	четвертый понедельник месяца	с 15.00 до 18.00	г.Ангарск, 11 мрн, д. 7/7а, 3-й этаж, офис городского отделения КПРФ, телефон: 65-39-20
3	Бренюк Сергей Алексеевич	первый понедельник месяца	с 15.00 до 17.00	площадь Ленина, здание администрации, кабинет 42, телефоны: 65-39-20, 52-63-89, сот. 89501162445
		второй понедельник месяца	с 15.00 до 17.00	Библиотека в 205 квартале
		третий понедельник месяца	с 15.00 до 18.00	г.Ангарск, 11 мрн, д. 7/7а, 3-й этаж, офис городского отделения КПРФ
		четвертый понедельник месяца: 1-й месяц квартала	с 15.00 до 17.00	Администрация Мегетского муниципального образования
		2-й месяц квартала	с 15.00 до 17.00	Администрация Савватеевского муниципального образования
		3-й месяц квартала	с 15.00 до 17.00	Администрация Одинского муниципального образования
3	Иванец Вячеслав Сергеевич	первый понедельник месяца	с 14.00 до 18.00	г.Ангарск, 11 микрорайон, 7/7а, 3 этаж, офис городского отделения КПРФ, телефон: 687-678
		третья пятница месяца	с 14.00 до 18.00	г.Ангарск, 73 квартал, дом 1, Ангарская городская коллегия адвокатов, телефон: 687-678
3	Куранов Александр Евдокимович	первая среда месяца	с 16.00 до 18.00	площадь Ленина, здание администрации, кабинет 42,телефоны: 52-21-46, 52-63-89

Примечание: *Предварительно записаться к депутатам, ведущим прием в кабинете №42 администрации Ангарского муниципального образования, можно лично в аппарате Думы Ангарского муниципального образования, расположенном в здании администрации Ангарского муниципального образования (пл.Ленина), кабинет №42, или по телефону 52-63-89.*

По вопросам, связанным с работой Думы Ангарского муниципального образования, обращаться по телефону 52-21-20.

●ПРЕДУПРЕЖДЕНИЕ

Осторожно - огонь!

Главное управление МЧС России по Иркутской области сообщает: с начала 2011 года на территории Иркутской области произошло 277 пожаров, на которых погибло 35 человек.

За последнее время увеличилось количество пожаров, из-за которых гибнут люди. Так, с 20 по 26 января зарегистрировано 74 пожара, погибло 8 человек, получили травмы различной степени тяжести 4 человека.

В ночь с 30 на 31 января в жилом доме Черемховского района произошел пожар, в результате которого погибло 3 детей, 2007, 2008 и 2010 годов рождения. К счастью, ни одного несчастного случая в Ангарском районе не зарегистрировано.

Службы МЧС области переведены на усиленный режим работы.

Андрей КНЯЗЕВ

МЫ ЭТО ЗАПОМНИМ

● ГЛАВНЫЕ СОБЫТИЯ ПРОШЕДШЕЙ НЕДЕЛИ

Ольга МАКАРОВА, начальник ангарского цеха сортировки и перевозки почты:

1. **Внимание людей приковано сейчас к политическому перевороту в Египте.** Удивительно, что начало митингам положили не нищие, а тысячи людей среднего класса: офис-менеджеры, служащие, бизнесмены. Очень жаль, что сейчас египтяне грабят свое же национальное достояние - музеи. Восхищаюсь позицией российских туристов: здесь прекрасно, будем отдыхать до самого конца. Наши люди такие и есть. Если уж акулы их не напугали, то и политический переворот не страшен.

2. **С 1 февраля в среднем на 10 процентов повысились тарифы на пересылку внутренней письменной корреспонденции.** Тарифы на посылки поднялись с 16 января 2011 года, а теперь вот повышение коснулось и простых заказных карточек, простых и заказных писем. Если раньше простое заказное письмо весом до 20 граммов стоило 10,50 рубля, то сейчас оно будет стоить 11,80. Пересылка заказного письма весом до 20 граммов стоила 24,15 рубля, а теперь 26 рублей.

3. **Радует погода.** В среду даже с крыш капало. Наша семья - я, муж и дочь - любит кататься на лыжах. В эти выходные собираемся поехать на лыжню в «Юбилейном».

Записала Оксана ТИХАЯ

ПРЯМАЯ ЛИНИЯ

8 февраля на вопросы читателей газеты «Время» ответит начальник управления здравоохранения АМО Марина Степановна САСИНА. Если у вас есть вопросы по качеству обслуживания в больницах, в поликлиниках, по лекарственному обеспечению, по работе узких специалистов,

звоните в редакцию ВО ВТОРНИК с 17 до 19 часов по телефону 52-26-58.

*Задать свой вопрос заранее вы можете по телефону **508-969.***
Звонки принимаются до вечера понедельника.

● ДИАГНОЗ

Грипп наступает

Превышение средних многолетних показателей заболеваемости гриппом зафиксировано в 59 регионах страны. Закрыты школы и детские сады в Москве и Подмосковье, в Хакасии, в Омске, Чите и других городах. В соседнем Иркутске руководство некоторых школ тоже распустило детей младших классов по домам.

Сезонный грипп, как рассказала нашей газете главный специалист-эксперт территориального отдела Роспотребнадзора Ольга ТОВКАЧ, пришел и в Ангарск. 1 и 3 февраля им заболели по 5 человек. 2 февраля диагноз грипп поставили 3 взрослым и 13 детям разных возрастов.

Возросла статистика ОРВИ. 2 февраля терапевты и педиатры выявили 345 заболевших, 3 февраля заболели уже 413 ангарчан. С каждым днем количество заболеваний ОРВИ растет, но групповых случаев пока не выявлено.

Галина ЛЕМЗЯКОВА

ПОДСКАЗКА

В «острый» сезон нужно регулярно проветривать помещения, воздержаться от походов в гости. Перед выходом на улицу и сразу после возвращения домой хорошо промывать нос и горло слабым раствором соды или физраствором, который продается в аптеках. Смазывать нос оксолиновой мазью или пихтовым маслом.

● ПРИЗНАНИЕ

■ **Антонина КРОТОВА, председатель СО «Зеленый берег», получает грамоту от Сергея КОКОЯНИНА, директора ЦРМС.**

Объединяйтесь!

3 февраля в зале заседаний АМО награждали лучшие советы общественности за 2010 год. Как рассказал нашей газете директор центра развития местного самоуправления (ЦРМС) Сергей КОКОЯНИН, претендентов оценивали по трём номинациям: «Лучшее управление многоквартирным домом», «За активное участие в жизни АМО» и «За лучшую воспитательную работу с детьми и молодежью».

- Шестнадцать советов общественности получили грамоты, призовые места распределились среди девяти финалистов. Помимо благодарственного письма советы общественности получили за третье место – одну тысячу рублей, за второе – две, за первое – три, - сообщил Сергей Кокоянин.

Три лучших совета общественности оказались в наших поселках, нынешних микрорайонах. Так, третье место в номинации «За активное участие в жизни АМО» занял СО «Суховчане» (председатель Галина МАРТЫНЕНКО). Вторым местом отмечен СО «Уезд» (микрорайон Цементный, председатель Ангелина ДАНИЛОВА) – за лучшую воспитательную работу с детьми. Первым же стал Китой. СО «Зеленый берег» наградили в номинации «За активное участие в жизни АМО».

- В прошлом году мы объединили людей, - говорит Антонина КРОТОВА, председатель китойского совета общественности. – *У нас это сложно сделать: дома частные, каждый за своим забором сидит. Очистили берег. Китойские улицы чистые, заборы покрашены. А главное, жители поняли, что вместе они сила.*

Совет общественности «Зеленый берег» объединил две улицы и три переулка.

За два года, что существует «Зеленый берег», отсыпаны дороги, продлены питьевые колонки, заменены опорные столбы, проложен новый кабель электропередач по улице Рабочей, засыпана большая свалка.

Первое место в номинации «Лучшее управление многоквартирным домом» занял СО «Агатушка» из 22 микрорайона, председатель Галина КУЗЬМИНА. Об «Агатушке» мы писали в номере 134 от 4 декабря 2010 года.

В номинации «За лучшую воспитательную работу с детьми и молодежью» победил СО «Чайка» (73 квартал, председатель Татьяна КУЗНЕЦОВА). Одним из главных достижений этого совета общественности в прошлом году стало возрождение хоккейного корта.

Мария СУХАНОВА, фото Николая СТЕРНИНА

ГОРЯЧИЙ ТЕЛЕФОН
50-89-69
Слушаем вас с 9 до 21.00 каждый день

Измерить музыку?

- Где можно приобрести прибор, измеряющий громкость музыки?

Алёна Перевалова

Отвечает Олег ВОРОБЬЕВ, врач лаборатории физфакторов ангарского отделения Роспотребнадзора:

- Такие приборы называются шумомерами. Но простые граждане вряд ли смогут их приобрести. Стоимость шумомера от 50 000 до 300 000 рублей. Производятся шумомеры специализированными фирмами на заказ и реализуются по предоплате. Впрочем, это даже не самое главное. Для неспециалиста он даже с подробной инструкцией бесполезен. У шумов более сотни параметров, а несведущий человек не в состоянии сделать разницы даже между постоянным и непостоянным шумами.

Если у вас гремят музыкой соседи, то делать замеры по вашей жалобе мы не будем. Это запрещено по нашим методическим указаниям. С соседями должен разбираться участковый. Мы же можем провести замеры по жалобе на ресторан, танцзал, то есть на индивидуального предпринимателя или юридическое лицо, после подачи жалобы в Роспотребнадзор и в прокуратуру.

Подготовил Игорь КАРИН

● ПРИГЛАШЕНИЯ

Надо послушать!

9 февраля 2011 года в 17.00 в помещении актового зала лицея №1, расположенного по адресу: г.Ангарск, ул.Московская, дом 45, состоятся публичные слушания по проекту плана комплексного социально-экономического развития города Ангарска на 2011 год.

Администрация города приглашает ангарчан принять участие в публичных слушаниях. При себе иметь паспорт или иной заменяющий его документ.

За свои права

В субботу, 5 февраля, в 16.00 в актовом зале ОАО АУС, что находится в 7 микрорайоне, состоится собрание жителей, обслуживаемых компанией ООО «Жилком».

На повестке дня вопросы, связанные с тарифами, принятыми жильцами, которые управляющая компания не признаёт. О заключении договоров управления многоквартирными домами и обсуждение технического состояния домов.

На собрание приглашены представители компании «Жилком», департамента жилищно-коммунального хозяйства, депутаты Думы АМО, директор ЦРМС Сергей КОКОЯНИН и глава города Леонид МИХАЙЛОВ.

Людмила ЛЕШКО, одна из организаторов собрания, сообщила нашей газете, что на этом мероприятии будет создана ассоциация собственников жилья города Ангарска.

Алёна ЗОРИНА

● ПОГОДА

		t возд.	Характер погоды	Давление мм	Ветер	Солнце	Луна
Суббота, 5 февраля	ночь	-13 -15		710	северо-западный 5-10 м/сек., порывы 13-18 м/сек.	восход 08.38, заход 17.57, долгота дня 09.19	восход 08.56, закат 20.39, Новолуние 04.47
	день	-9 -14					
Воскресенье, 6 февраля	ночь	-19 -24		710	северо-западный 5-10 м/сек., порывы 13-18 м/сек.	восход 08.37, заход 17.59, долгота дня 09.21	восход 09.11, закат 21.47, Луна растет
	день	-8 -13					
Понедельник, 7 февраля	ночь	-19 -24		710	северо-западный 5-10 м/сек.	восход 08.35, заход 18.01, долгота дня 09.24	восход 09.26, закат 22.54, Луна растет
	день	-10 -15					

О ЧЕМ ГОВОРЯТ

В Интернете

Народ активно обсуждает изменения в административном законодательстве, согласно которым за качество продуктов отвечает теперь не производитель, а продавец. Люди делятся своим опытом покупки некачественных продуктов.

tisha0705:

- В нашем магазине постоянно в продаже заплесневелые профитроли, просроченные салаты и таинственные вафельки со сгущенкой (без производителя, даты изготовления, срока годности).

Nana:

- Я как-то решила на «шанхайке» в социальном отделе купить курицу. Главное, меня поразило то, что вес был указан производителем. Пришла домой, открыла упаковку. Ужас, столько снега и льда там оказалось!

rusn07:

- Один раз лавашик с братом купили. Принесли домой, по кусочку оторвали, брат говорит: «Чего-то какой-то вкус странный... Как кабачки». Развернули, а там плесень во всех внутренних вкладках!

geieyz:

- Пельмени из будущего - по дате выпущены в следующем месяце. На свекле ценник от арбуза.

DenisAng:

- Покупаю продукты в одной из крупных ангарских сетей супермаркетов, там постоянно просроченные товары! Приходится перепроверять каждый купленный товар!

crown111:

- Два года проработала в одном из таких мест... Была администратором кассовой зоны, поэтому все недовольство покупателей пришлось испытать на себе. Просрочка на самом деле на каждом шагу. Администраторы торгового зала заставляют работников переклеивать стикеры, мыть колбасу, переупаковывать рыбу...

Ангарский Бомж:

- Господа! На пороге крупный продовольственный кризис. Африке и Азии уже кормить население нечем. И просроченный майонез - цветочки, ягодками станут цены на него по 1000 рублей за банку. Будем кушать подножный корм, а то люди России забыли вкус брюквы и тюри.

Sava:

- Еще в петровские времена было замечено - русский купец в первую очередь пытается продать испорченный, гнилой товар. Пока он его продает, и новый товар приходит в негодность.

Safler:

- Покупала как-то колбаску, смотрю штамп. Завтра срок годности выйдет. Прошу: «Дайте мне другую, посвежее». Отвечают: «Девушка, ничего страшного, там портиться нечему!»

Umka1:

- Не всегда жить вредно! Жить можно с радостью и в удовольствие!

А не есть колбасу легко. Сварите кусок говядины или языка вместо колбасы.

Ангарский Бомж:

- Кушайте макароны! Они не бывают просроченными. А если мучные жуки попадутся, то это не только разнообразие рациона, но и 3-4 грамма ценного мяса!

Цифра недели

17 музеев

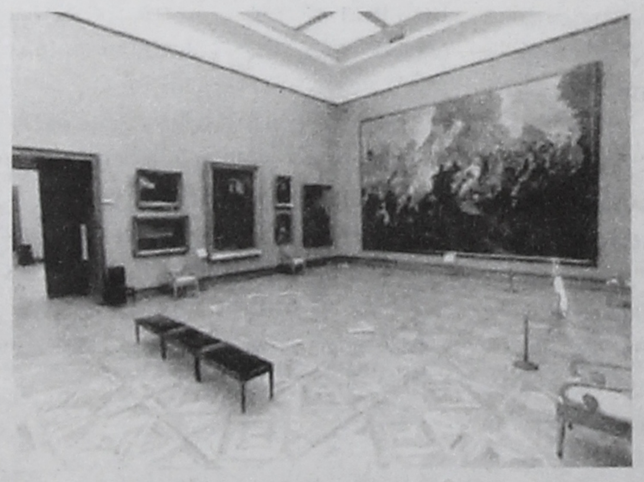

из девяти стран, 385 выставочных залов, 400 художников и 1060 картин может теперь увидеть в высоком разрешении любой человек, у которого есть выход в Интернет! Мы сможем посетить музей Метрополитен, Третьяковскую галерею, Тейт и Эрмитаж и рассмотреть их экспонаты в таких подробностях, которые недоступны даже в реальности, на сервисе Google Art Project.

Многие музеи и галереи и раньше выкладывали свои оцифрованные коллекции в Интернет в большом объеме (например, Нью-Йоркский музей современного искусства опубликовал на своем сайте 34 тысячи работ). Однако энтузиастам из Google удалось создать нечто новое. Во-первых, еще никто раньше не собирал в единую базу и не систематизировал работы из разных музеев мира. Во-вторых, проект Google интерактивен: можно составить свой список шедевров и поделиться им с друзьями. В-третьих, технология Street View позволяет буквально «пройтись» по залам знаменитых музеев.

Надо отметить, что в проекте пока не участвуют такие крупные музеи, как Прадо и Лувр, а коллекции представленных музеев отражены избирательно.

По Интернету гуляла Наталья ОЖОГИНА

● ХОРОШАЯ НОВОСТЬ

Все проблемы - в одно окно

Скоро в Ангарском районе появится многофункциональный центр по работе с гражданами. Об этом говорилось на совещании по реализации закона 210-ФЗ «Об организации предоставления государственных и муниципальных услуг», прошедшем на днях в администрации АМО, сообщает пресс-служба администрации.

Исполняющий полномочия главы администрации АМО Антон МЕДКО объяснил, в чем целесообразность подобного нововведения:

- Каждый из нас хотя бы раз в жизни оформлял справки и документы. Большего неудобства не придумаешь - бесконечные очереди, неудобный режим работы разных отделов. Но теперь появилась перспектива решить все одним визитом в многофункциональный центр, который будет работать по принципу так называемого «единого окна».

Пока основной объем документооборота продолжает оставаться бумажным. Участники совещания обсудили создание системы электронного документооборота между государственными органами и хозяйствующими субъектами.

Перед всеми руководителями подразделений, а также главами поселений была поставлена задача разработать планы мероприятий по реализации закона, которые к 1 марта будут обобщены в единый консолидированном документе.

- Работа предстоит очень большая, будем действовать пошагово, - сообщила заместитель главы администрации АМО Любовь СУББОТИНА. – *Необходимо опираться на опыт других регионов. Известно, что в стране уже создано 147 подобных центров. В Шелехове многофункциональный центр работает с начала 2008 года.*

(Собств. инф.)

● ПЛАНЫ

Сувениры уже заказаны

Утверждён логотип предстоящих юбилейных торжеств, приуроченных к 60-летию со дня образования Ангарска.

Такое изображение появится на сувенирной продукции, календарях, плакатах, афишах и лозунгах. Оргкомитет по проведению общегородских народных гуляний дал поручение службам и подразделениям городской и районной администраций об изготовлении набора ручек и брелоков, вымпелов и значков, кепи и футболок. Этот рисунок в цвете будет на праздничной юбилейной медали, которую вручат известным ангарчанам и первостроителям на карнавальном шествии и театрализованном представлении на стадионе «Ангара» в субботу, 28 мая.

Каждый вид сувенирной продукции заказывается многотысячным тиражом, поэтому практически все участники майских торжеств станут обладателями подарка с юбилейным логотипом.

В оргкомитете также сообщили, что в свободной продаже сувениры с ангарской символикой не появятся. Все подарочные наборы поручено распространить бесплатно среди горожан, гостей и участников концертных и уличных шоу, спортсменов. Часть сувениров достанется иностранным делегациям и представителям городов-побратимов. Уже известно, что к нам в мае на праздник прибудут политики, промышленники и предприниматели из Японии, Южной Кореи, Германии, Польши и Китая.

Утверждённый эскиз юбилейных торжеств.

Евгений КОНСТАНТИНОВ

● ПРИЗНАНИЕ

Распутина наградили за единство

Писатель Валентин РАСПУТИН награжден премией Международного фонда единства православных народов.

Присуждается она за выдающуюся деятельность по укреплению единства православных народов, за утверждение и продвижение христианских ценностей в жизни общества.

Церемония вручения проходила в зале церковных соборов храма Христа Спасителя в 11 раз. Лауреатами этого года вместе с нашим земляком стали архиепископ Новой Юстинианы и всего Кипра Хризонтом Второй, президент Украины Виктор Янукович и православный богословский факультет Прешовского университета из Словакии.

Премии вручал патриарх Московский и Всея Руси Кирилл.

(Собств. инф.)

● ПРОГНОЗ

Не прячьте шубы – похолодает

Последняя неделя января и первые дни февраля выдались непривычно теплыми. Дневная температура достигала -5 градусов! Однако расслабляться и прятать в шкаф теплые вещи не стоит. По прогнозу ангарской метеообсерватории, с 5 по 10 февраля ночью температура будет понижаться до -30 градусов, а днем до -20.

Такие же морозы ждут нас и с 20 по 25 февраля. В остальные дни последнего зимнего месяца будет немного теплее: до – 23 ночью и до – 14 днем. В последней пятидневке месяца погода побалует нас весенним теплом – ожидается повышение температуры до -1-6 градусов.

Традиционных февральских ветров синоптики не прогнозируют. На протяжении всего месяца ветер будет переменным 5-10 метров в секунду. Осадков тоже не предвидится, снежок будет пробрасывать изредка.

Надежда ДОРОЩЕНКО

• ЛИЧНЫЙ ОПЫТ

Несмотря на то, что во всемирной паутине море Интернет-магазинов, многие опасаются заказывать товар таким способом. Особенно это касается одежды, ведь никто не дает гарантии, что вещь подойдет вам по размеру или цвет её будет такой же, как на картинке. Я решила рискнуть и сделать покупки через ангарский Интернет-магазин.

Риск за свой счёт

■ Весенний костюм российского производства на девочку можно купить всего за тысячу рублей. Детские коляски стоят около 300 рублей.

Этот сайт работает методом СП – совместной покупки. Группа разных людей заказывает товар на определенную сумму, оплачивает его и получает через полторы-три недели. Именно столько заказ «едет» до Ангарска. Чем хорош именно этот магазин? Закупки делают ангарчане, которые сообщают покупателям свои адреса и телефоны. Если в процессе покупки возникают проблемы, их можно решить на месте.

Первой вещью, которую я заказала еще год назад, стал мужской джемпер. Подобные вещицы в магазине стоили от 700 рублей и выше. Цены на «шанхайке» не особо отличаются от магазинских. Стоимость джемпера в Интернете – 390 рублей + расходы на доставку. Итоговая цена джемпера - 550 рублей. Прихода джемпера мы ждали всей семьей. Муж бурчал, что он ему не подойдет по размеру, стращал, что деньги возьмут и кинут. А я волновалась за качество. В итоге пришла вещь отличного качества, сшитая словно на супруга.

Первая удача подстегнула меня сделать еще один заказ. Так мой гардероб пополнился женской блузкой (итоговая цена - 350 рублей), дочке заказала 10 детских комплектов нижнего белья (плавочки+маечка - 45 рублей за комплект). Затем были мусорные мешки, чистящие средства для квартиры, платья, джемперы для мужа, пуховик на осень, брюки. Кстати, именно на брюках впервые случился прокол. Несмотря на то, что на бирке был указан заказанный мною 44 размер, они явно маломерили, не сходились на талии. Хоть и стоили брюки недорого (450 рублей включая доставку), но эти деньги были не лишними. Я принесла брюки-маломерки на работу, здесь они очень быстро нашли свою хозяйку.

Есть, конечно, в совместной покупке минусы – невозможность потрогать товар руками, риск пересорта по цвету, возможность ошибок с размером и томительное ожидание заказа. Однако все эти недостатки перекрывает возможность купить качественную вещь за небольшую цену.

Надежда ДОРОЩЕНКО

• ПОДРОБНОСТИ

К пирамидам не проехать

Массовые стихийные беспорядки в Египте продолжаются. Народ требует отставки правителя страны 82-летнего Хосни Мубарака, правящего страной три десятилетия. Всё это заставляет поволноваться за наших соотечественников, отдыхающих в Египте.

По информации портала «Туринфо», сейчас в Египте находится не менее 20 тыс. российских туристов.

Однако в десятке опрошенных нами ангарских турагентств сообщили, что туристы, находящиеся в курортных зонах страны, не собираются досрочно прерывать свой отдых.

Обстановка на самых популярных курортах Хургада, Шарм-эль-Шейх, Дахаб оценивается как спокойная. В ангарских туристических агентствах уменьшение спроса на путевки в Египет и Тунис больше связывают с другой причиной.

- *Январь-февраль в Египте – время низкого сезона. Вечерами там довольно прохладно, ветрено, температура воздуха плюс 23 градуса,* – объяснила нам менеджер туристической компании «Bounty Tour» Ольга ТАХИРОВА. - *В данный момент в Египте отдыхают три ангарчанина, купившие путевки в нашей фирме. Менеджеры компании советовали туристам позвонить нам после прилета на место. Но пока они с нами не связывались.*

В компании «Регион-Тур» признались, что сами стараются не предлагать путевки в страну, охваченную народными волнениями.

- *Туристы, купившие путевки в нашей компании в самом начале беспорядков, сказали, что в курортной зоне там всё спокойно. Египтяне оберегают свой источник дохода и не подпускают митингующих и мародеров к курортным городкам,* - рассказала нашей газете менеджер Анна ОЖИГАНОВА.

В турфирме «Солнечный город» со дня на день ожидают прилета туристов из Египта. А в четверг туроператор «Эссевен Тур» принял решение в одностороннем порядке отозвать путевку одной ангарской семьи, наметившей вылет в Египет на 11 марта.

- *Туроператоры вправе сделать это в случае чрезвычайной ситуации, если жизни и здоровью туристов может угрожать опасность. До 6 февраля мы можем все выкупленные путевки перебронировать на конец февраля - март без финансовых потерь по отношению к туристам,* - сообщила менеджер «Солнечного города» Оксана МОРОЗ.

Возможно оформление туров по аналогичным направлениям. Или же туристам предложат отложить поездку до времени, когда политическая ситуация в Египте стабилизируется. Всё равно знаменитые пирамиды, расположенные в окрестностях Каира, посмотреть не удастся, так как проезд туда закрыт.

■ Хургада. Сибиряки в отличие от нервных москвичей спокойно отдыхают в Египте. Да, нас трудно чем-то испугать. Подумаешь, половину Египта разгромили...

Оксана ТИХАЯ

P.S. **Крупные туроператоры приняли решение вывезти из Египта своих туристов до 8-9 февраля.**

■ Команда ангарчан по ушу-саньда. В центре (третий слева) тренер Денис ДМИТРИЕВ.

• СПОРТ

Наши поедут в Москву

В конце января в Красноярске прошло первенство и чемпионат Сибирского федерального округа по ушу-саньшоу-саньда. Собрались сильнейшие бойцы от 11 лет и старше из Красноярского края, Кемеровской и Иркутской областей. Честь нашего города отстаивала федерация ушу Ангарска, воспитанники Школы боевых искусств. Хорошая организация соревнований и высокий уровень судейской коллегии подтвердили статус зональных соревнований.

Победителями в своих возрастных категориях стали ангарчане Александр МОРДВИНОВ, Сергей ТРОФИМОВ, Роман ЧЕРНЫШОВ, Роман УРЕНКО, Роман ХРАМОВ, Мараджабов ХУРШЕД, Ольга СЫЛКО. Серебряными призерами стали Павел СВИРИДОВ, Никита БАЛАДУРИН, Анна ГИЛЁВА, а бронзовая награда и приз «За волю к победе» достались Эмилю ГУСЕЙНОВУ.

По итогам соревнований сформирована сборная команда Сибирского федерального округа для участия в чемпионате, который пройдет в марте в Москве, и в первенстве России в Московской области, которое пройдёт в мае. В сборную вошли и наши ребята.

Поздравляем наших спортсменов и тренеров Дениса ДМИТРИЕВА и Наталью ЛАНКОВИЧ с отличным выступлением на соревнованиях такого высокого уровня.

Мария СУХАНОВА, фото предоставлено Денисом ДМИТРИЕВЫМ

ЗДОРОВЬЕ

●ПРОБЛЕМА

Кто последний?

4 февраля - Всемирный день борьбы с раковыми заболеваниями

Людей в онкодиспансере пугают не только диагнозы, но и очереди. В этой больнице в 279 квартале всегда многолюдно. Однако в очереди к кабинетам мало кто шумит или разговаривает. Ждут молча. Одни надеются на то, что их страшная болезнь обойдет стороной, другие молятся о выздоровлении. Везет, к сожалению, не всем.

В 2010 году в Ангарске впервые выявлено 1038 онкологических больных (для сравнения: в 2009 г. подобный диагноз был поставлен 986 ангарчанам). Увеличилось количество больных с визуальными формами рака, выявленными в запущенной стадии заболевания, с 28,1% до 31%. Выросла доля больных со злокачественными опухолями полости рта в запущенной форме с 66,7% до 93,3%, остается высокой запущенность опухолей шейки матки – 53,6%, опухолей желудка – 47,7%, опухолей легких – 48,2%.

Практически 45% (467 человек) из впервые выявленных больных обратились за помощью поздно, на третьей и четвертой стадии заболевания. 28% (294 больных) из них погибли в течение года, какой бы дорогостоящий вид лечения им ни проводился. Эту печальную статистику нам предоставила пресс-секретарь Министерства здравоохранения Иркутской области.

Но эти цифры нельзя считать полными. Неизвестно, сколько еще ангарчан остались недообследованными. И нет ничего удивительного в том, что обращаются люди за помощью уже тогда, когда опухоль становится видно. Времени на хождение по врачам у рабочего человека нет. В субботу, воскресенье прием не ведется. Если брать отпуск за свой счет, то лучше сразу несколько дней. Одного точно не хватит.

Онкологический диспансер относится к области. Сюда на консультации и лечение, помимо ангарчан, обращаются жители Куйтуна, Тайшета, Нижнеудинска, Братска, Зимы, Усолья. В регистратуре постоянные очереди.

Бывают дни, как, например, 11 января, когда в коридорах поликлиники народу было больше, чем в автобусах в час пик. Высидеть в очередях способны только те, кому ждать больше нельзя. Соглашаются поговорить единицы. Те, над кем гром уже грянул, но молнии еще не засверкали.

- О том, что у меня есть проблемы, я впервые узнала при прохождении диспансеризации, - призналась нашей газете 40-летняя женщина. - *Тогда же врач поликлиники порекомендовала консультацию онколога. Несколько месяцев я уговаривала саму себя. Решилась 1 октября 2010 года. Увидев в онкологическом диспансере полный коридор народу, воспользовалась платными услугами. За 391 рубль меня должен был осматривать бывший заведующий хирургическим отделением БСМП, к которому сидело уже 12 человек. Мое преимущество заключалось в том, что я проходила вне очереди.*

В кабинете врача я пробыла ровно 5 минут. Узнав, что меня беспокоит, он прочитал мне нотацию о возрастных изменениях, которые неизбежны у каждого человека. Вышла я оттуда с направлениями на УЗИ и рентгенографию и чувством, что зря потратила свое время.

На УЗИ в областном учреждении меня записали на 2 ноября. Но когда я пришла туда в назначенное время, меня встретило объявление: «Кабинет УЗИ не работает. Обращайтесь в поликлиники по месту жительства». Цена вопроса – 300 рублей. Зато маммографию по направлению в обычной поликлинике сделали бесплатно. Со всеми результатами я несколько раз приходила в онкодиспансер и с утра пораньше, и после обеда, но там всегда такие очереди, что тратить на сидение в них свою жизнь мне не хочется. Как, впрочем, и платить за очередной прием деньги. Неизвестность, конечно, пугает, но врач, делавшая УЗИ, успокоила меня тем, что намечавшиеся отклонения в груди моей жизни пока не угрожают.

По оценкам Всемирной организации здравоохранения, с 2005 года, когда впервые в календарь внесли День борьбы с раковыми заболеваниями, до 2015 года от рака в мире может умереть 84 миллиона человек.

Врачи постоянно говорят, что онкологию можно вылечить на 1-2-й стадии заболевания. Почему тогда не организовать прием пациентов по предварительной записи, чтобы они не уходили, увидев очередь? Этот вопрос мы адресовали заместителю главного врача областного онкологического диспансера по лечебной работе Луизе ШИПКОВОЙ.

- Мы не можем регулировать поток больных, потому что не знаем, сколько человек приедет к нам из других городов. Да и врачей у нас нет. Это общая проблема всех больниц: не хотят выпускники работать в медицине. У нас на приеме вместо четырех специалистов работают два. Когда третий человек выйдет с больничного, начнутся отпуска.

Но мы думаем, как организовать очередь среди ангарчан. Планируем ввести после обеда пофамильную запись среди тех, кому необходимо прийти на повторный прием. Часть женщин с мастопатией намерены передать для наблюдения в женскую консультацию. Это уже разгрузит очередь.

Еще в прошлом году в поликлиниках по месту жительства хотели организовать онкологические кабинеты, в которых бы наблюдались пациенты с 3-й клинической группой, прошедшие стационарное лечение. Но для этого нужны специалисты, которые должны пройти обучение.

Пока их нет, придется набраться терпения и ждать. А еще лечиться и верить в лучшее, поскольку рак – это болезнь, которая может отступить, если выполнять все назначения и рекомендации врача. Живут люди и после 4-й стадии рака, пройдя полный курс лечения: нож, химия, лучевая терапия.

И в Ангарске исцеленных немало. Главное: не ставить на себе крест. В этом убеждена ангарская пенсионерка Валентина Васильевна. Она просила не называть ее фамилию, потому что многие в городе ее знают.

История болезни Валентины Васильевны началась, как и у многих, неожиданно. Она ничем особенным не болела. По больницам не ходила. Дом, семья, друзья, работа. Не до обследований было. И когда знакомая, работавшая в женской консультации, отправила Валентину Васильевну в срочном порядке в онкологический диспансер, у нее уже был рак молочной железы 4-й степени. Операцию провели в 1983 году.

- Я три года лечилась в онкологии, - вспоминает Валентина Васильевна. – *Прошла полный курс облучения. У меня лейкоциты до 1,7 падали. После химиотерапии кровь отовсюду шла. Потом операция. Мне 46 лет было. Я лежала, убитая горем. Рак – это же не просто диагноз, а приговор. Со мной вместе лежала женщина, к которой с Кавказа приехала мама. Она привезла журнал «Наука и жизнь». В нем была статья о том, что во время раскопок обнаружили глиняный кувшин с рецептом общеукрепляющего отвара, который необходимо принимать для поднятия иммунитета после операций. Все его переписывали. А я думала: «Зачем он мне, когда жизнь моя почти закончилась?» Но тоже переписала. На всякий случай.*

Этот отвар Валентина Васильевна пила из маленькой рюмки 3 раза в день на протяжении нескольких лет. И живет уже 27 лет после операции. С учета ее давно сняли. Болезнь отступила!

Если от вас отрезали кусок тела, это еще не смерть. И даже если после операции от вас сбежал муж, это не трагедия. Главное - вы живы.

Галина ЛЕМЗЯКОВА

ЦИФРА

35%

составляет доля умерших от злокачественных новообразований в трудоспособном возрасте (15-59 лет). По данным Министерства здравоохранения Иркутской области, новообразования занимают третье место в структуре общей смертности населения.

Рецепт, которым пользовалась Валентина Васильевна

Купить в аптеке березовые почки, шиповник, полынку, сосновые почки, тысячелистник, чагу. Каждого компонента, предварительно измельченного, должно быть по 2 стакана.

Насыпать в кастрюлю и залить водой. Варить 3 часа. Должно получиться 1,5 литра.

Добавить по 1 стакану коньяка, меда и сока 2-летнего алоэ. Принимать 3 раза в день по 1 столовой ложке.

ПОДСКАЗКА

Причины, которые увеличивают риск возникновения злокачественных опухолевых заболеваний:

1. Возраст. Пик заболеваемости приходится на возрастную группу 70-79 лет.

2. Индивидуальные особенности обменных процессов и иммунной системы человека.

3. Курение.

4. Канцерогенные вещества и источники радиоактивного излучения, применяемые на производстве.

5. Экология.

БАЗАРНЫЙ ДЕНЬ

● ТОВАР ДНЯ

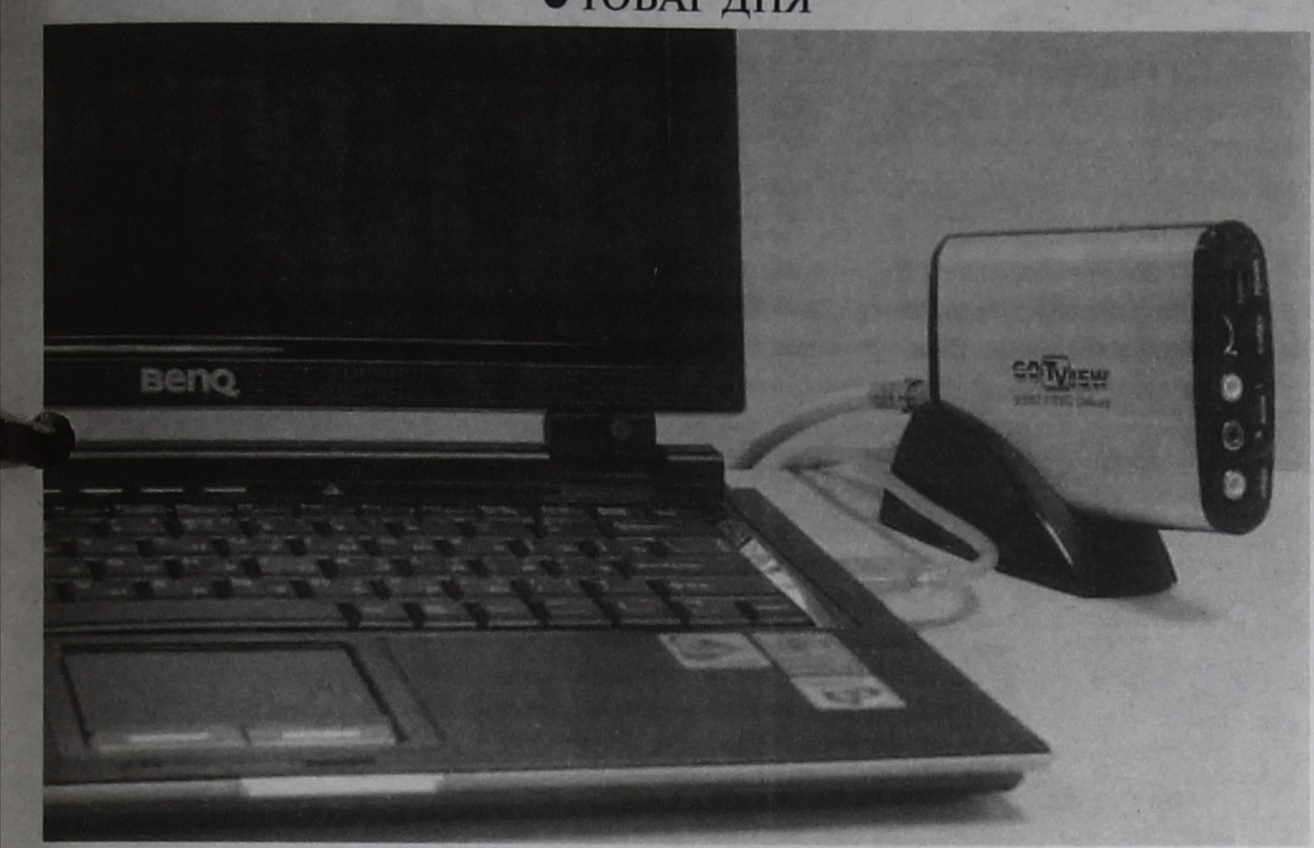

■ ТВ-тюнеры бывают внешние (подключаются через USB-порт, как флешка) и внутренние – их необходимо устанавливать внутрь процессора.

Компьютерный ТВ

В те времена, когда у всех на столах стояли четырнадцатидюймовые мониторы, утверждение о том, что компьютер когда-нибудь сможет потеснить телевизор из гостиной, вызывало улыбку. Но прошло всего лишь 10-15 лет, и все изменилось. Мониторы теперь плоские, увеличились в размерах и стали широкоформатными, благодаря чему смотреть телепередачи на них можно с таким же комфортом, как и на экране современного телевизора.

Для того чтобы превратить монитор или ноутбук в телевизор, необходим ТВ-тюнер. Как правило, к любому тюнеру прилагается программное обеспечение, однако в Интернете можно найти ряд альтернативных программ для работы с этими устройствами. Функции, которые они предлагают, весьма разнообразны: можно выполнять автоматическую запись телепрограмм в указанное время, улучшать качество изображения, выводить изображение с нескольких телеканалов одновременно, даже делать простенький монтаж.

Стоимость ТВ-тюнера колеблется от 900 до 4000 рублей. В общем-то не так уж дорого. Выигрыш становится тем более заметным, если учесть, что новый телевизор обойдется вам как минимум в 5 тысяч рублей.

- Терминология на ТВ-рынке до сих пор не отточена, и одинаковые модели разных производителей могут называться по-разному. Вообще в американской «системе ценностей» телевизор без тюнера телевизором не является и называется Monitor, - рассказал нам Игорь, продавец одного из салонов бытовой техники.

Обычно ТВ-тюнеры имеют неплохую чувствительность и в целом качественную картинку, которую можно смело сравнивать с телевизионной. Исключение составляют, на мой взгляд, лишь ТВ-тюнеры, имеющие явно заниженную цену, поскольку часто обладают худшей чувствительностью. Стоимость с потолка не берется. А значит, скорее всего, производитель сэкономил на каких-нибудь деталях, элементах. Естественно, тюнер получился дешевле со всеми вытекающими...

Виктория КОСТИНА

Подсказка

● **Телевизор:** Самое важное, что это независимое устройство. Вы работаете на компьютере, кто-то смотрит телевизор. Одно другому не мешает. Никаких проблем с настройкой: включил и работает.

● **ТВ-тюнер:** Он в значительной степени расширяет мультимедийные возможности вашего компьютера. Покупка ТВ-тюнера обойдется вам в несколько раз дешевле покупки нового телевизора.

Кстати

В рамках федеральной целевой программы «Развитие телерадиовещания в Российской Федерации на 2009-2015 годы» к концу 2015 года наша страна должна перейти на цифровой формат телевидения.

В Иркутской области сеть для цифрового телерадиовещания построит ФГУП «Российская телевизионная и радиовещательная сеть». Соглашение об этом уже подписали губернатор региона Дмитрий МЕЗЕНЦЕВ и генеральный директор РТРС Андрей РОМАНЧЕНКО.

РТС берет на себя обязательства по строительству сети цифровых наземных вещательных станций для трансляции обязательных общедоступных пакетов телеканалов и радиоканалов на большей территории региона.

Напомним, что президент Дмитрий МЕДВЕДЕВ еще в конце июня 2009 года подписал указ «Об общероссийских обязательных общедоступных телеканалах и радиоканалах», то есть тех каналах, которые власти должны предоставлять жителям в обязательном порядке. В этот список вошли телеканалы «Культура», детско-юношеский телевизионный канал, «Спорт», первый канал, «Петербург - 5 канал», «Вести», «Россия», НТВ. А также радиоканалы «Вести ФМ», «Маяк», «Радио России».

● КНИГА ЖАЛОБ

Опять окна!

В июле 2008 года Ольга Дмитриевна АРТАМОНОВА заключила с компанией «Эверест» договор на установку двух балконных групп и трех окон. Работы компания обязалась проделать в течение трех дней. На деле все затянулось до ноября. Стоимость товара и работ составила 99 тысяч 300 рублей.

В квартире шел ремонт, и заехать в нее заказчица смогла лишь в апреле 2009 года. Поэтому лишь следующей зимой почувствовала «прелести» новой жизни. На окнах с неровно выставленными откосами образовалась толстая наледь, от разницы температур вспучилась балконная дверь. Из-за неотрегулированных механизмов зимой в квартире стояла температура 17 градусов и гуляли сквозняки. Дмитриева постоянно болела, перенесла воспаление легких.

Всё это вылилось в судебную претензию на нескольких страницах. Ольга Дмитриевна пыталась решить вопрос во внесудебном порядке. Однако предприниматель отказался переделывать явный брак, сославшись на то, что отопительная система в квартире функционирует не как положено.

Суд назначил проведение независимой экспертизы из Иркутска, за которую заказчица из собственного кармана выложила 22600 рублей (хотя по правилам экспертизу должен был провести за свой счет исполнитель, так как окна находились на гарантийном сроке). Учитывая все это, суд вынес решение обязать ООО СК «Эверест» выполнить предусмотренные договором работы качественно и в полном объеме, взыскать неустойку за просрочку требований потребителя в размере 10 тысяч рублей, а также судебные расходы и оплату экспертизы – всего 72600 рублей.

Предприниматель согласился, но выставил условие, чтобы расходы за монтаж несла заказчица. Та справедливо возмутилась. Вопрос снова повис в воздухе. Хотя решение суда вступило в силу 10 декабря 2010 года, выходить свои деньги Артамоновой оказалось не так просто. Всё это время предприниматель скрывался от судебных приставов, успев, однако, открыть дополнительный офис и выступая уже как ИП Липеев.

- Меня поразило отсутствие всяческих обязательств этого предпринимателя перед бывшими клиентами в течение гарантийного срока. Очень хочется, чтобы ангарчане, которые только собираются устанавливать пластиковые окна, сделали правильный выбор, - сказала Дмитриева.

Несмотря на то, что наша газета периодически сообщает потребителям о случаях некачественной установки окон, люди по-прежнему попадают в подобные ситуации. Специалисты дают на этот случай один совет – обращайтесь в те фирмы, которым вам порекомендуют хорошие знакомые. Идите к тем, кто дорожит своими клиентами.

Оксана ТИХАЯ

● ВОПРОС-ОТВЕТ

Из чего вязать?

- Недавно с удивлением узнала, что мохер – это, оказывается, не особый способ обработки нити, а шерсть ангорских коз. А на днях увидела в составе мотка какую-то «викунью». Продавец толком не смогла объяснить, что это такое. Не могли бы вы рассказать, почему пряжа по-разному называется?

Елена

Зима как будто специально придумана для занятий всевозможными видами рукоделия. Ирина, продавец киоска, торгующего пряжей и спицами, рассказала нам, что легкий, воздушный **мохер** - это козий волос, требующий деликатного ухода. Из-за высокой стоимости мохер смешивают с обычной шерстью, поэтому 100-процентного мохера не бывает. Максимальное его содержание – 83%.

Мериносовую шерсть состригают с холки овцы-мериноса. **Верблюжья** шерсть считается лучшим материалом для изготовления оздоровительной одежды, а из верблюжьего пуха шьют одежду для космонавтов и моряков. **Ангора** – мягкий, теплый и пушистый пух ангорского кролика. Однако изделия из **ангорки** сильно облезают, поэтому шерсть почти не используется в чистом виде. **Альпака** – это шерсть парнокопытного животного альпаки родом из Южной Америки. Ну а загадочная **викунья**, о которой спрашивала читательница, – парнокопытное животное из семейства лам.

- Это самая тонкая и редкая пряжа, которая только может быть. Однако и у нее есть недостаток: викунья очень дорога, намного дороже кашемира. Из-за большой стоимости шерсть используется в промышленности для изготовления дорогих изделий, и то не в чистом виде, а в смешанном, - рассказала Ирина. И напомнила, что на «шерстяном» рынке много и другой пряжи искусственного происхождения - микрофибра, вискоза, пряжа с добавлениями полиэстера и нейлона. У нее свои достоинства: богатая палитра цветов и высокая износостойкость. Изделия из такой пряжи не скатываются и не деформируются от времени.

Алена ЛИСОВА

● ТИХИЕ РАДОСТИ

■ Коллективные работы из соленого теста учеников тальянской школы №17. Руководитель Ирина ЕГОРОВА.

За рощу поборемся

В школе №40 прошел областной конкурс «Экологический фольклор». Более 350 ребят из школ Ангарска, Иркутска и Усолья-Сибирского приняли в нем участие.

- В прошлом году подобный конкурс проходил только среди учеников нашей школы, - рассказала нашей газете Ирина БУРЖАТОВА, заместитель директора по учебно-воспитательной работе школы №40. – *Нынче мы расширили географию участников, пригласили все ангарские школы, очень много ребят приехало из сел Тальяны, Раздолье, Одинск, Мегет.*

Школа №40 находится рядом с той рощей в 9 микрорайоне, которую хотят вырубить под очередной супермагазин. "Сороковая" несколько лет работает как школа экологического равновесия. Существует и школьный экологический патруль. В роще проводятся занятия. В прошлом году дети даже сделали исследовательскую работу по ее сохранению. Учителя и ученики, так же как и местные жители, возмущены предстоящей вырубкой деревьев под магазин, который никому не нужен. А роща нужна! Поэтому в середине февраля руководство школы планирует провести митинг с участием школьников в защиту деревьев.

- Мы уже готовим обращения в отдел экологии АМО и в высшие инстанции, чтобы нас услышали, - говорит Любовь СМОЛЬНИЦКАЯ, директор школы №40. – *И обязательно выйдем отстаивать наши деревья.*

На конкурсе было 8 номинаций. На выставке прикладного творчества всех поразили несколько композиций из соленого теста по сказам Бажова учеников тальянской школы №17. За что жюри присудило им второе место. Обошла Бажова только коллективная работа учеников одинской школы по мотивам русской сказки «Три медведя».

Мария СУХАНОВА, фото автора

СРОЧНО В НОМЕР

УСЛУГИ

➢ **Ремонт квартир. Недорого. Тел.: 54-65-80, 63-97-73.** [433]

➢ **Ремонт квартир. Недорого. Тел.: 54-57-68, 8952-6150-495.** [443]

➢ **Электросервис. Тел. 8950-114-72-38.** [485]

➢ **Ремонт ТВ, видео, ПК. Дешево, гарантия. Тел. 54-21-12.** [539]

➢ **Юрист по трудовым спорам. Тел. 8902-17-42-691.** [431]

➢ **Услуги домработницы, порядочная, имеется санкнижка. Тел. 67-54-80.** [532]

ПЕРЕВОЗКИ

➢ **Грузоперевозки. «Газель» бортовая, тент, г/п 1,8 тонны. Тел.: 52-83-12, 8-902-7-647-281.** [450]

➢ **Грузоперевозки. . Тел. 89025-67-52-56.** [459]

➢ **Грузоперевозки. Тел. 68-26-27.** [467]

➢ **Эвакуатор + кран + борт. Тел.: 8902-17-42-040, 63-00-12.** [456]

НЕДВИЖИМОСТЬ

ПРОДАЖА

➢ Гараж (за 10 мрн, у молебного дома, ост. 41-го маршрута, свет, техэтаж). Недорого. Тел. 8902-17-25-435. [493]

➢ Гараж в а/к «Турист» под грузовой или под две легковые а/м. Тел. 8-902-510-27-93. [533]

➢ Помещения 60 кв.м, 120 кв.м, 156 кв. м под автосерис в 10 мрн. Бартер. Тел. 8902-17-25-435. [492]

ПОКУПКА

➢ **Дом с документами. Можно сгоревший, заброшенный. Тел. 8901-64-06-017.** [432]

➢ **Дом в Ангарске. Тел. 8-902-56-14-580.** [468]

АРЕНДА

➢ **Сдам квартиру на сутки, час. Тел.: 8902-568-20-80, 63-20-80.** [190]

ЗООПАРК

➢ **Отдам кошечку персидского окраса в хорошие руки, 4 месяца, к туалету приучена. Тел. 8-90-25-79-46-11.** [524]

УТЕРИ

➢ Утерянный аттестат о полном среднем образовании 38 АА № 0018089, выданный МОУ «Центр образования № 8» 22.06.2007 г. на имя Тумурова Григория Михайловича, считать недействительным. [546]

➢ Утерянный диплом ГТ № 868610, выданный 5.03.1981 г. Ангарским промышленным политехникумом на имя Иванова Анатолия Федоровича, считать недействительным. [551]

РАБОТА

➢ **В связи с расширением офиса требуются СОТРУДНИКИ от 25 до 55 лет. Обучение. Тел. 8-9027-64-82-04.** [416]

➢ **Работа для тех, кому 45-60 лет, в/о. Стабильный доход к пенсии. Тел. 8-904-120-90-52.** [451]

➢ **Требуются торговые ПРЕДСТАВИТЕЛИ с личным автомобилем на г. Ангарск и г. Усолье. Тел. 8 (3952) 799-383, ipk@irk.rmpr.ru** [507]

➢ **Руководителю требуется ПОМОЩНИК по работе с персоналом, педагогическое образование приветствуется, возраст 27-59 лет. Тел. 8-950-102-59-65.** [520]

➢ **Руководителю требуется ПОМОЩНИК для работы с кадрами от 25 лет. Доход 30-50 тыс. руб. Тел.8-914-875-27-78.** [521]

➢ **Страховая компания объявляет набор СТРАХОВЫХ АГЕНТОВ с опытом работы в страховании. Тел.: 8 (3955) 52-19-11, 686-928.** [522]

➢ **В рекламную фирму требуются ИЗГОТОВИТЕЛЬ-МОНТАЖНИК. Тел. 8-902-7-68-51-83.** [526]

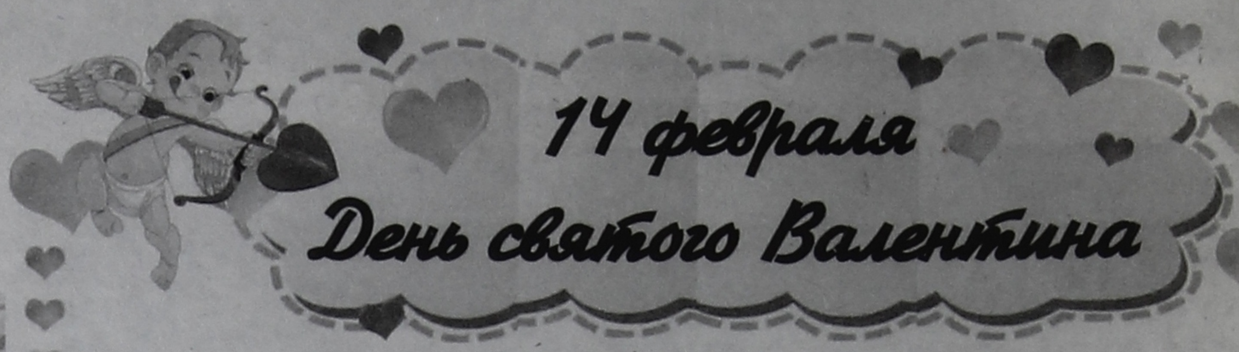

День святого Валентина - прекрасная возможность для всех влюбленных выразить свои самые сокровенные чувства. Лучше всего это сделать при помощи подарков, ярких и романтических, необычных и запоминающихся.

Вдыхая аромат друг друга!

Давно замечено, что многие супружеские пары, прожив несколько лет вместе, настолько проникаются друг другом, что незаметно для себя приобретают некоторые привычки партнера. Да и в выборе одежды и других прелестей жизни не обходится без участия другой половинки, что в конечном счете сказывается на нашем вкусе. Придется с этим согласиться!

Конечно, во избежание дисгармонии хочется, чтобы и ароматы любящих мужчины и женщины мирно уживались. К чему нам вкусовые противоречия? Проблем хватает, и все стремятся к тому, чтобы все бесценное, что происходит наедине, сохранилось надолго! Кстати говоря, муж моей подруги уже много лет самостоятельно, без участия жены, покупает ей духи, что, наверное, разумно, ведь это он будет вдыхать аромат. И надо заметить, что они счастливы в браке и недавно отметили серебряную свадьбу. Для таких пар, испытавших свои чувства временем, аромат «Я ЛЮБЛЮ!» фабрики **"Nouvelle Etoile"** («Новая Заря») по-прежнему актуален... Тем более что он так оригинально оформлен: флакон в виде сердечка, и слова любви можно написать на открытке-валентинке. Как приятно получить от любимого духи с такими говорящими названиями: Мой идеал, Нежность, Талисман любви, Соблазн, Танго страсти...

Но вполне может быть, что вы все еще не встретились со своей второй половинкой...

В наш стремительный век, когда все меняется с головокружительной скоростью, даже знакомые запахи становятся вдруг новыми и доступными одновременно для него и нее. Ведь ты – это я, а я – это ты!

Парфюмеры фабрики **"Nouvelle Etoile"** позаботились и о создании новых изысканных запахов, предназначенных одновременно для мужчин и женщин.

Ноты нежных и терпких плодов цитрусовых, свежей зелени и природы несет в себе аромат «ТЫ и Я». И он помогает найти друг друга в любом, даже незнакомом месте и соединить сердца навсегда!

"Nouvelle Etoile" поздравляет с Днем святого Валентина и приглашает в свои фирменные отделы!

Елена КУШНАРЕВА

166
СЕТЬ ФИРМЕННЫХ МАГАЗИНОВ
Лаванда
КОСМЕТИКА ПАРФЮМЕРИЯ
"Новая Заря", 13 кв., ТЦ "Мега", пав. 105
"Лаванда", ул.Карла Маркса, 29
(возле музея Часов)

191
Спешите заключить договор на монтаж и охрану квартир, гаражей, дач в любом районе г.Ангарска и за его пределами с выводом сигнала на пульт централизованной охраны по ценам 2010 года!

г. Ангарск
29 мрн., д. 12,
офис 200
(3955) 56-06-11,
680-555

Больше договоров - больше скидка!
Клиентам,
оплатившим услуги охраны
за 2011 год до 1 Марта -
цена прежняя!

С 1 Марта - *новые цены!*

Требуется менеджер со знанием 1С

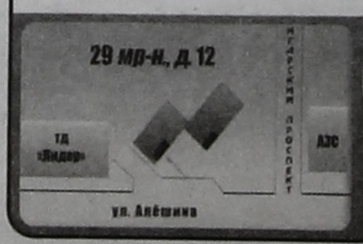

ГАРАНТИЯ, ОТВЕТСТВЕННОСТЬ, ПРОФЕССИОНАЛИЗМ
Мы будем всегда! Мы будем вовремя!
www.antarisgbr.ru

Студия багетного дизайна
ЦВЕТНЫЕ МЕЧТЫ
Оформление картин, вышивок, фотографий, и других изображений и зеркал в рамы
- Широкий выбор багета и картона для паспарту для различных видов работ.
- Приемлемые цены.
- Изготовление многослойных паспарту.
- Применение безбликового оргстекла для защиты изображений от ультрафиолета.
- Индивидуальный подход к каждому клиенту.

г. Ангарск, ул. Чайковского, 26
ТЦ "ЩЕЛКУНЧИК" 2-й этаж, каб. 39.
тел.: 68-69-16
63-00-33
А также другие услуги и товары для живописи и творчества
326

Домашний уют

Дом – это там, где твое сердце!

В мире мода на натуральное! О БАМБУКОВОМ ВОЛОКНЕ

Бамбуковое волокно представляет собой один из видов целлюлозного волокна, полученного из натурального бамбука. После волокна из хлопка, конопли, пуха и шелка бамбуковое волокно занимает пятое место среди основных видов натуральных волокон. Бамбуковое волокно обладает хорошей воздухопроницаемостью, моментальной гигроскопичностью и достаточно высокой износостойкостью. Бамбуковое волокно прекрасно держит цвет, обладает природными антибактериальными и противоклещевыми свойствами, препятствует возникновению неприятных запахов, а также защищает от действия ультрафиолетовых лучей. Ученые считают, что бамбуковое волокно представляет собой одно из натуральных, экологически чистых веществ в настоящем смысле этого слова. Также ученые отметили, что в бамбуке содержится уникальное вещество, которое получило название «бамбукового нефрита». Данное вещество обладает природными антибактериальными, противоклещевыми, дезодорирующими свойствами, а также препятствует размножению насекомых. При помощи микроскопа можно наблюдать, как в химических и хлопковых волокнах бактерии размножаются весьма интенсивно, в то время как в изделиях из бамбукового волокна в течение 24 часов погибает около 75% бактерий. В полотенцах из бамбукового волокна не появляется неприятный запах, они не плесневеют и не становятся клейкими.

Одеяла и подушки бамбуковые с наполнителем из волокна бамбука.

Благодаря своему растительному происхождению волокно бамбука отличается пористой структурой, которая помогает бороться с потоотделением, в результате чего влага мгновенно поглощается и испаряется. Кроме того, бамбуковое волокно обладает повышенными антибактериальными свойствами. В поперечном сечении бамбукового волокна видно, что оно полое. Это полое пространство является причиной его высокой воздухопроницаемости и очень хорошей гигроскопичности; хорошо абсорбирует влагу, не создавая при этом ощущения сырости, и приятно охлаждает. Этим самым **бамбук регулирует температуру, оказывая очень благоприятное воздействие на физическое самочувствие человека.**

Уход за изделиями с наполнением из бамбукового волокна.

Непосредственно перед использованием одеяла с наполнителем из бамбукового волокна его необходимо расстелить в сухом теплом помещении и оставить на несколько часов, чтобы волокно обогатилось воздухом, расправилось и приобрело первоначальную пышность и упругость. Чтобы одеяло служило долго, сохраняя свои уникальные свойства, его следует периодически проветривать летом в сухую погоду на открытом воздухе в течение 6-7 часов. Одеяла с наполнителем из бамбукового волокна можно подвергать чистке пылесосом. В случае необходимости их можно подвергать химической чистке.

Внимание:
изделия с наполнителем из бамбукового волокна нельзя стирать.

ПОДУШКА. Размеры: 50*70, 70*70. Чехол: хлопок, сатин. Наполнитель: бамбуковое волокно, высокосиликонизированное микроволокно. Сорт: первый.

ОДЕЯЛО. Размеры: 140*205, 172*205, 200*220. Чехол: хлопок, сатин. Наполнитель: термофиксированное бамбуковое волокно, п/э. Сорт: первый.

В продаже в отделе
MONA LIZA
ТК «Центр», 2 этаж.
186

СЕКРЕТ УЮТНОГО ДОМА

Каждый считает, что его проблемы – самые существенные в этом мире. Моя подруга не стала исключением. По сути, началось все с двух приятных событий. Во-первых, ее ребенок начал ходить, а во-вторых, ей подарили собаку, о которой Татьяна мечтала, – лохматого пушистого бриара. Казалось бы, живи и радуйся! Но не все так просто!

Проблемы стали сыпаться как снежный ком. Бриар оказался слишком «шерстяным»: его волосы скапливались на всех стареньких коврах и дорожках. Пылесосить устала! К тому же играть с ребенком на этой «красоте» как-то не хотелось. Стало понятно: нужно покупать новый ковер. Какой и где?

Я посоветовала ей сходить в **отдел «Ковры» в ТД «Баргузин»**. Прошло время. И вот на выходные подруга пригласила меня в гости. Скажу честно, я была поражена, как ковры преобразили обстановку ее квартиры. В подъезде, около двери, – милый резиновый коврик. В коридоре – прелестная ковровая дорожка с геометрическим рисунком. В гостиной вместо старого ковролина - мягкий ковер с современным рисунком.

Ассортимент в отделе «Ковры» настолько разнообразен, что даже иркутяне нередко наведываются в ангарский магазин.

Этот ковер удивителен. Он легок в уходе, антистатичен и солнцеустойчив. Но, самое главное, он абсолютно комфортен для малыша: служит дополнительным амортизатором для позвоночника ребенка – его суставы подвергаются меньшей нагрузке. Ну а так как первые шаги без падений не обходятся, падать на мягкий ковер все-таки приятнее. Кстати, акриловый ворс ковра не только хорошо чистится и накапливает мало пыли, но еще и **предотвращает у ребенка появление аллергии!**

Подруга сияла, ребенок топал ножками по ковру и смеялся. Идиллия, да и только!

Счастливая мамочка рассказала, что, увлекшись ковровой темой, еще и родителям купила настоящий **монгольский ковер из натуральной шерсти.** Плотность ворса очень высокая, он не заминается при нажиме или давлении. То есть монгольский ковер будет служить долго. Воистину это красота, над которой не властны годы!

Более того, в отделе «Ковры» продаются изделия из России (Ростов-на-Дону, Люберцы, Чебоксары), Китая, Турции, Польши. **Есть ковры для прихожей, ванной, кухни.** Есть гладкие, стриженые, с разной длиной ворса, с неровными краями и даже лохматые с 4-сантиметровым ворсом! **А расцветки самые разные!** Можно выбрать цветочный рисунок, строгую геометрию или остановиться на черно-белой гамме. Для ребятишек ковры с мультипликационными героями. Для настоящих мужчин ковры-картины с изображениями медведей, волков. Также предлагаются освященные в церкви ковры с изображениями святых. Ассортимент настолько разнообразен, что даже иркутяне нередко наведываются в ангарский магазин.

Но не только это привлекает покупателей. **В отделе вы можете оформить банковский кредит на покупки, рассрочку платежа или произвести оплату через терминал. Для пенсионеров и на вторую покупку 5% скидка.** На определенные группы товаров скидки **10, 20, 30%**. Ковер вам правильно упакуют и помогут донести до машины. И помните, что все ковры отличает высокий уровень качества, современный дизайн, добротность и красота!

Рассказ подруги настолько меня впечатлил, что, вернувшись домой и оглядев свою квартиру, я впервые поняла, какой нежилой и печальной она смотрится без ковров. И так захотелось мягкой дивной красоты, тепла и уюта. Впрочем, что мне мешает уже завтра претворить свою мечту в реальность?!

Отдел «Ковры»:
ТД «Баргузин» (177 квартал),
3 этаж, пав. 67, тел. 630-878
319

«ПАН-ЦУЙ» - стопроцентная потенция!

На мужчину отсутствие секса действует угнетающе. Жизнь теряет краски, не приносит радости, если мужчина по какой-то причине не имеет полноценной возможности удовлетворить свою плоть, считают специалисты.

Преодоление этой, не побоимся сказать, проблемы века занимает умы современных врачей и учёных. Для создания препаратов- биостимуляторов половой потенции для мужчин ежегодно тратятся баснословные денежные средства.

Новейшая разработка в этой области - препарат «ПАН-ЦУЙ».

«ПАН-ЦУЙ» - это 100% натуральное нелекарственное средство, рекомендуемое в качестве активного комплекса восстановления и усиления мужской потенции, а также для профилактики всей половой сферы и работы предстательной железы.

Уникальность препарата состоит в том, что при его разработке ставилась задача в основу состава заложить редкие, практически уже исчезнувшие дикорастущие растительные компоненты, которые упоминаются в составе подобных стимуляторов в исторических хрониках исчезнувших народов царства Бохай и Чжурчженей, проживавших на территории юга Дальнего Востока. А также привлечь широко известные, отлично себя зарекомендовавшие вещества, используемые в современной медицине.

В результате создано современное средство, не только восстанавливающее и поддерживающее мужское либидо, но и усиливающее эрекцию, значительно продлевающее продолжительность полового акта. С уверенностью можно сказать, что препарат «ПАН-ЦУЙ» является активным борцом с неясной эрекцией и психическим и возрастным расстройством эрекции мужчины.

Спектр воздействия препарата затрагивает и работу иммунной системы, способствуя усилению и оздоровлению организма.

Действие «ПАН-ЦУЙ» обеспечивают растения-эндемики, в том числе легендарные женьшень, элеутерококк, иохимби, пальма серенoа.

Целенаправленное применение «ПАН-ЦУЙ» позволит эффективно восстановить половую потенцию в любом возрасте, улучшит функциональное состояние предстательной железы, благотворно скажется на здоровье мужского организма в целом! «ПАН-ЦУЙ» – это 30 взрывных капсул полноценной любви, которые вернут вам силу молодости и долголетие!

Внимание! Имеются противопоказания, необходима консультация врача!

Приобретайте препарат в Ангарске у эксклюзивного продавца - ООО «Фармгарант» по адресам:
13 мрн, д. 12, тел. 67-09-41
177 кв-л, д.1, тел. 54-71-59
ул. Ленина, 31А, тел. 52-65-70
22 мрн, д.5, тел. 55-94-57
92 кв-л, 11, тел. 61-13-11
Справочная служба – 54-46-36 90

"Геопатогенные зоны - реальный фактор риска для здоровья людей, провоцирующий возникновение таких системных заболеваний, как рак, рассеянный склероз, полиартриты, диабет, депрессивные состояния, синдром хронической усталости"

Казначеев В.П. "Геопатогенные зоны и здоровье людей"

СибВерС первая сибирская

К Международному дню борьбы с онкологическими заболеваниями

БЛАГОТВОРИТЕЛЬНАЯ АКЦИЯ по 10.02.

"МЫ ВМЕСТЕ ПОБЕЖДАЕМ РАК"

Лучшая защита от вредного воздействия геопатогенных зон и электромагнитных излучений

ПРОВЕРЕНО
- Российской академией медицинских наук
- НИИ биофизики

Документы на сайте www.sibvers.ru

"Работникам здравоохранения следует знать, что все усилия врача могут оказаться бесполезными, если пациент в ходе лечения или после него возвращается на свое спальное или рабочее место, находящееся в зоне действия ГЕОПАТОГЕННЫХ ЗОН"

Протокол исследования взаимосвязи онкологических заболеваний и геопатогенных зон Омского онкологического диспансера совместно с Омской государственной медицинской академией.

293

Телефоны в Ангарске - (83955) 68-15-88; 8-902-5-791-588

● ЗНАЙ НАШИХ!

ИГРА ДЛЯ ДУМАЮЩИХ

Бильярд - спорт для интеллектуалов. Именно так считает тренер по русскому бильярду клуба "Русич" Алексей САВЕЛЬЕВ.

Он занимается этим видом спорта 6 лет. Имеет 1 взрослый разряд. Основное его место работы - химзавод АНХК, а в "Русиче" - любимое. Его воспитанники уже второй раз выступают на первенстве Иркутской области по русскому бильярду среди юниоров.

В этом году оно проходило 22 января в Иркутске. Соревновалось 18 спортсменов в возрасте до 16 лет. Евгений НЕЗНАНОВ (на фото слева) занял там второе место. Ему 14 лет, он учится в гимназии №8 в 8 классе. Его товарищ Влад РАКЕЦКИИ (на фото справа) занял третье место. Ему 15 лет, он ученик 9 класса лицея №1. У ребят первые юношеские разряды. Мастерство ребята оттачивают в "Русиче" два-три раза в неделю, и можно ожидать, что в следующем году кто-нибудь из них займет первое место.

Бильярд не так популярен, как, например, футбол. Но те, кто им занимаются, уверены: он дает для развития многое. Дисциплину, терпение, выдержку, волю. Развивает ловкость и координацию движений, глазомер, внимание. И без хорошей физической формы к столу лучше не подходить - иногда бильярдисты показывают чудеса эквилибристики, посылая шар по заданной траектории в лузу. Важно и то, что в бильярд можно начать играть в любом возрасте. Стать настоящим мастером кия сможет каждый. Если вы любите играть в эту игру в обеденный перерыв на работе, то почему бы вам не заняться этим серьезно в клубе "Русич"? Здесь для этого созданы все условия: удобное время тренировок, бесплатное предоставление столов, экипировку можно тут же приобрести (кии и чехлы для них, специальный мел, перчатки).

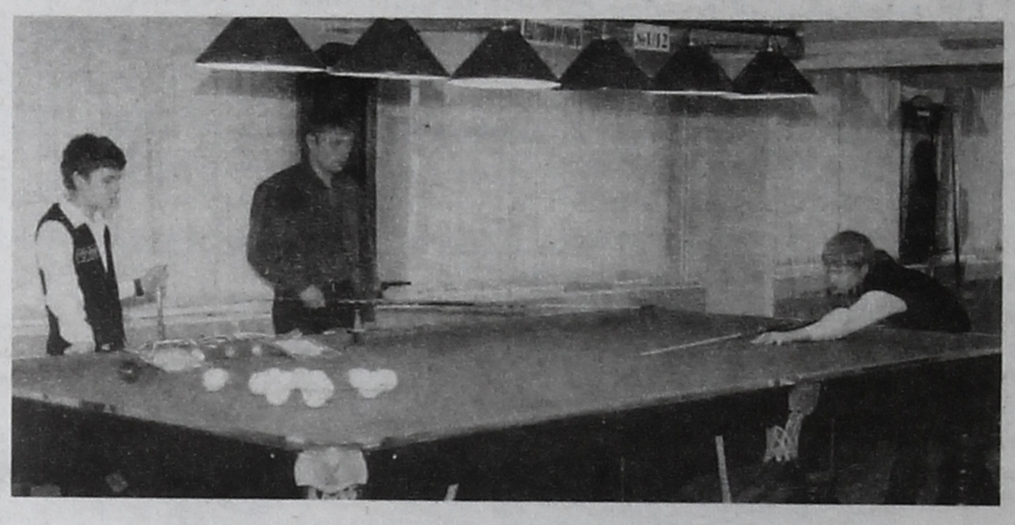

Мальчишки признались, что им игра понравилась сразу. У Жени в бильярд играет папа. Он любитель. Но приезжает в клуб поиграть с сыном. Влад раньше занимался каратэ, но спокойный бильярд ему подошел больше. Здесь думать нужно!

А пока ребята, прислушиваясь к советам тренера и четко выполняя его указания, мечтают стать чемпионами. Алексей Савельев (на фото в центре) в своих воспитанников верит и гордится ими. А вся дружная семья клуба "Русич" ребят поздравляет.

Елена ВОЛОДИНА,
фото Олега КОРОЛЁВА

Мой клуб Русич
85 квартал, д.31.
☎ 678-307, 565-767
8908-65-09-340. 389

Выберите качество

РЕЕСТР
НАДЕЖНАЯ РЕПУТАЦИЯ
Реестровый номер: 38 № 0400000135
www.STATEXPERT.ru

Профессионально, красиво, надежно
Доступные цены,
совершенная эстетика,короткие сроки

ЛУЧШИЕ СТОМАТОЛОГИИ РФ 2009

- Лечение и реставрация зубов с применением светоотверждающих материалов производства Германии.
- Эффективное эндодонтическое лечение корневых каналов.
- Отбеливание зубов по европейским технологиям.
- Все виды протезирования, в том числе металлокерамика, импресс-керамика, таргис-вектрис.
- Лечение и удаление зубов с применением современных методов обезболивания.
- При полном или частичном отсутствии зубов применяются различные виды имплантатов.
- Косметические операции (удаление бородавок,татуировок, родимых пятен, разглаживание морщин, коррекция форм ушных раковин).
- Современные методы физиолечения, лазеротерапия.

665832, г. Ангарск, 6 мрн, дом 14
ОАО "Городская стоматологическая поликлиника"
тел.: 95-21-05, 95-21-80
e-mail: Klinika_Trofimov@mail.ru
www.east-siberia.ru/~anga

Ортопедическое отделение, ул.К.Маркса, 29
тел.: 52-60-50, 52-28-11 162

ПОСИДИМ, ПООХАЕМ?

«Присядьте, пожалуйста. Посиди, отдохни, дорогая...» Как такие фразы ласкают слух и душу трогает забота. Но если посмотреть с другой стороны? Наибольшие нагрузки приходятся на поясничные межпозвонковые диски, когда человек находится в положении сидя. Так, если у человека с массой тела всего 70 кг четвёртый поясничный диск испытывает нагрузку в положении лёжа 20 кг, в положении стоя (или при ходьбе) от 70 до 100 кг, то в положении сидя 140 кг и более! Это является одной из основных причин, почему люди, которые больше сидят и меньше ходят, чаще болеют остеохондрозом.

Поэтому группа «любителей остеохондроза» состоит, как ни странно, не из людей физического труда, а из стахановцев умственного труда – бухгалтеров, экономистов, банковских служащих, многочисленных «кабинетных» руководителей. Группу водителей-профессионалов и автолюбителей следует рассматривать отдельно. У них к нагрузке поясничнo-крестцового отдела добавляется еще нагрузка на

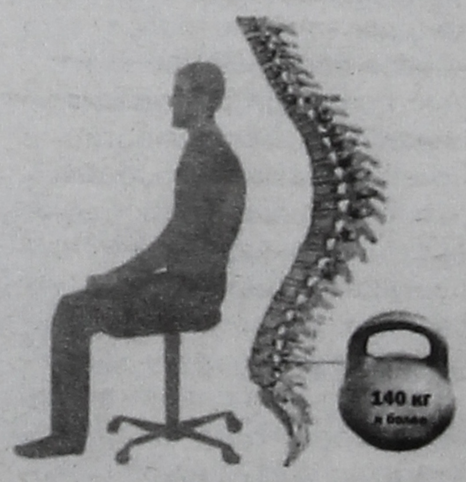

шейно-грудной отдел позвоночника. Те же проблемы и у тех, кто подолгу общается с компьютером. Отсюда тянущие боли и жжение в мышцах, онемение пальцев рук по ночам, скачки давления, головные боли.

Центр «Лен» по лечению и ПРОФИЛАКТИКЕ заболеваний позвоночника напоминает вам, дорогие представители группы риска, что маленькие профилактические сеансы помогут не только улучшить состояние вашего позвоночника и мышц спины, но и снимут психоэмоциональную нагрузку. Ну а если боли уже беспокоят, не стоит ждать, пока пройдет само, это чревато образованием отека и воспаления в месте боли. Тогда лечение будет более длительным и болезненным. А самое главное - вы как люди сознательные должны осознавать, что отсутствие внезапно заболевшего бухгалтера, экономиста или начальника может обернуться катастрофой для всей фирмы в целом. И чтобы не было таких острых ситуаций, чтобы жизнь была в радость, а тело послушным и легким, мы ждем вас, как всегда, с желанием помочь!

Центр по лечению и профилактике заболеваний позвоночника
Адрес: 7 мрн, дом 16
Тел. 67-84-67 179

Здоровье

Красное пальмовое масло «Злата Пальма» 435

ВНИМАНИЕ! ВЫСТАВКА-ПРОДАЖА красного пальмового масла "Злата Пальма" состоится 13 февраля в ДК Нефтехимиков, ДК "Современник" с 11.00 до 16.00.

Диетический продукт сертифицирован. Сертификат соответствия №С-МУ ПР71.А.40147 от 15.03.2010

Тел. для справок: 8908-640-6538, 8952-630-5065.

СТОМАТОЛОГИЧЕСКИЕ УСЛУГИ для взрослых и детей.
Стоматология Дилар
Материалы из Японии, Германии, США.
Полный спектр услуг по терапевтическому, ортопедическому и хирургическому лечению зубов:
- художественная реставрация зубов
- исправление прикуса в любом возрасте
- металлокерамика, безметалловая керамика
- лечение заболеваний пародонта без инъекций
- украшение на зубы: стразы, скайсы
- профессиональная чистка полости рта.
РАБОТАЕМ В КРЕДИТ. Предъявителю купона СКИДКА НА ЛЕЧЕНИЕ 10%
Адрес: 82 кв-л, д. 7, офис 63, тел. 52-10-57. Работаем без выходных 439

827 РЕКЛАМА
www.raduga-zvukov.ru (495)745-15-70
Крупнейшая сеть в России Центры хорошего слуха Радуга звуков
СЛУХОВЫЕ АППАРАТЫ
г.Ангарск квартал 81, напротив пол-ки №1, бывш. шв. фабрика, ком. 201
(3955)52-19-98
➢ ВНУТРИУШНЫЕ И ЗАУШНЫЕ
➢ ЦИФРОВЫЕ ТЕХНОЛОГИИ
➢ ДЛЯ ДЕТЕЙ И ВЗРОСЛЫХ
➢ ПОДБОР, НАСТРОЙКА, ПРОДАЖА
➢ ИНДИВИДУАЛЬНЫЕ ВКЛАДЫШИ
ЛИЦЕНЗИЯ №99-08-000884 ВЫД.09.04.2010 Г. ФСНСЗСР ТОВАР СЕРТИФИЦИРОВАН
О ВОЗМОЖНЫХ ПРОТИВОПОКАЗАНИЯХ ПРОКОНСУЛЬТИРУЙТЕСЬ СО СПЕЦИАЛИСТОМ

СРОЧНО ТРЕБУЮТСЯ ПОЧТАЛЬОНЫ ДЛЯ ДОСТАВКИ ГАЗЕТЫ «ВРЕМЯ»
11 и 29 мрн
Приглашаем женщин от 35 до 70 лет, физически выносливых
ДНИ И ЧАСЫ ДОСТАВКИ: вторник, четверг, суббота с 8.00 до 14.00 ч.
Редакция газеты "Время" (ост. "Ангарские ворота"), тел. 522-955

ТРЕБУЕТСЯ ПРОДАВЕЦ печатной продукции. Тел. 52-29-55

РАБОТА ДЛЯ СОВМЕСТИТЕЛЕЙ 398
со средним и высшим образованием.
Тел. 8-924-621-81-70

faberlic
Приглашаем на работу профессиональных продавцов-консультантов прямых продаж.
З/пл. от 11 тыс. руб.
Запись на собеседование по тел.: 63-33-38, 8902-567-33-38. 348

Ангарская государственная техническая академия
ПОДГОТОВИТЕЛЬНЫЕ КУРСЫ к ЕГЭ
- МАТЕМАТИКА
- РУССКИЙ ЯЗЫК
- ФИЗИКА
Адрес: г. Ангарск, ул. Московская, 39 (2 корпус АГТА).
Тел. 51-29-89 187

мир окон
KRAUSS Германия при 100% оплате
ОКНО ЗА 7740 руб.
БЕСПЛАТНО! ЗАМЕРЫ, ДОСТАВКА, ВЫВОЗ МУСОРА
ул. К. Маркса, 6, ТЦ «Квадрат», оф. 18.
Тел. 500-756, 63-97-47 172

КУПЛЮ дом, дачу, участок, гараж
в любом состоянии в пределах Иркутской области.
Тел. 8904-155-9868. 165

СДАМ ПОМЕЩЕНИЕ В АРЕНДУ 442
Тел.: 51-27-25, 8-904-11-20-964

366 Компания «Новые технологии»
Быстро, качественно, недорого.
ИЗГОТОВЛЕНИЕ и МОНТАЖ натяжных потолков.
КОМПЛЕКСНЫЙ РЕМОНТ любой сложности.
Тел.: 63-77-79, 8914-0134-150, 8924-62-05-830.

ОКНА Компас 329
ОТ ПРОИЗВОДИТЕЛЯ
Профиль KRAUSS (Германия)
БЕСПЛАТНО! доставка, демонтаж, замеры, вывоз мусора.
Ул. Горького, 80 кв-л, д.1.
Тел. 633-005, 52-82-35
Только до конца мая ОКНО ПОД КЛЮЧ 7920 р.
Успевайте!
НИЗКИЕ ЦЕНЫ! КАЧЕСТВО!

МЕБЕЛЬ от производителя 4831
73 кв-л, дом 7. Тел. 52-19-68.
73 кв-л, дом 9 (ост. "Швейная фабрика").
Тел. 52-57-87
БОЛЬШОЙ АССОРТИМЕНТ:
- МЯГКАЯ МЕБЕЛЬ, КУХОННЫЕ И СПАЛЬНЫЕ ГАРНИТУРЫ.
- ОФИСНЫЕ КРЕСЛА от 1100 руб.
- ПИСЬМЕННЫЕ И КОМПЬЮТЕРНЫЕ СТОЛЫ
- ТУМБЫ ПОД ТВ
- ПРИХОЖИЕ

ООО «СПЕЦМОНТАЖ-АНГАРСК»
ПРОФНАСТИЛ
МЕТАЛЛОЧЕРЕПИЦА «Монтеррей»
МЕТАЛЛОСАЙДИНГ «Корабельная доска»
Тел./факс 521-608, 521-596
sales@smnt.ru
Сырье пр-ва ОАО «ММК» (Россия) 1367

МЕЛЬНИК МУКА САХАР
Одна из лучших в России
1 сорт, в/с - 50, 25, 10, 2 кг, 50, 25 кг
отруби, овёс, пшеница, ячмень, комбикорм для с/х животных, кормосмесь для кур, свиней, крупы, макаронные изделия - 5 кг.
АО "Сатурн", склад №7, ворота №1, тел. 53-20-76. 311

МУКА, САХАР корма РИС, ГРЕЧКА Тел. 53-47-46 311 Доставка

Сахар - 25/50 кг 284
Мука в/с, 1 сорт - 25/50 кг
Окорочка, масло, рис, рыба
56-60-56 ДОСТАВКА

САХАР МУКА рис, окорочка 423 63-51-41 ДОСТАВКА

Сахар - 25/50 кг 284
Мука в/с, 1 сорт - 25/50 кг
Окорочка, масло, рис, рыба
54-74-66, 675-683 ДОСТАВКА

КАРТОФЕЛЬ ДОСТАВКА пос. Голуметь 52-68-75, 63-22-50 127

САХАР МУКА 50/25 рис, окорочка 423 63-09-79 ДОСТАВКА

ПОИСК

В линейном отделении милиции на станции Черемхово устанавливается личность неизвестной женщины, которая 29.09.2010 года на станции Половина (5082 км ВСЖД) была смертельно травмирована пассажирским поездом № 134 сообщением Пенза - Владивосток.

Приметы: на вид 20-25 лет, рост 160-165 см, телосложение средней полноты, волосы до плеч, крашенные в черный цвет, корни волос русые. Лицо овальное, европейского типа. Лоб по положению отклонен назад, брови дугообразные, нос прямой. Губы средние, верхняя губа выступает. Уши прилегающие, мочки ушей со сросшимися проколами.

Особые приметы: на подбородке справа родинка. На наружной поверхности плеча две родинки. На левой руке с внутренней стороны предплечья шрамы от суицида. На правой руке с внутренней стороны предплечья шрам. На лбу шрам. На спине, в лопаточной области, пигментные пятна – веснушки.

Была одета: куртка светло-желтого цвета; футболка белая, с правой стороны серые горизонтальные полосы. Посередине футболки, в треугольнике, надпись на английском языке «Fashion». Джинсы-бриджи черного цвета, носки серые, бюстгальтер черный, плавки белые, кроссовки черного цвета.

Лиц, опознавших личность неизвестной женщины или владеющих какой-либо информацией по данному факту, просим обратиться в ЛОМ на станции Черемхово по адресу: г. Черемхово, улица Вокзальная, 4. Тел.: ОРО 3-38-18, ДЧ 3-52-52, 3-11-26 или в ближайшее отделение милиции.

Старший о/у ОУР ЛОМ на станции Черемхово, майор милиции Е.В. Шмотов

ОТДАМ В ДОБРЫЕ РУКИ ВЗРОСЛУЮ СОБАКУ ДЛЯ ОХРАНЫ (помесь овчарки с дворнягой, крупная) Тел. 67-95-74.

РИТУАЛЬНАЯ СЛУЖБА «Аида» 126
- Полный комплекс услуг по захоронению.
- Минимальная стоимость захоронения – 9000 руб.
- Предоставляем зал для прощания.
- Выставка-продажа памятников из мрамора и гранита, венков, гробов.
- Изготовление фотоовалов, гарантия 30 лет.
- Захоронение участников ВОВ и боевых действий в горячих точках, ветеранов МВД – бесплатно.
- Возможен кредит.
Адрес: территория МСЧ-28 (рядом с «квартальским» моргом).
Тел. (3955) 54-37-20 круглосуточно.

Поздравляем!

196

Добрую и отзывчивую КОЛПАКОВУ Тамару Викторовну с днем рождения!

Ты слабым
говоришь:
«Держись!»
Ты им помочь
готова всей
душой.
И снова чья-то
маленькая жизнь
В твоих руках
становится большой.

Ольга Романовна Панфилова

415

Любимую внучку и маму ПАНКОВУ Марину Владимировну с днем рождения!

Желаем счастья
и добра,
И вечной радости
цветенья,
Улыбок, солнца
и тепла
В твой светлый
праздник -
День рожденья!

Бабушка, дочери Кристина и Лера

437

Любимую жену, маму, бабушку, тещу ЕГОРОВУ Любовь Михайловну от всей души с днем рождения!

Желаем здоровья, счастья,
долгих лет жизни.
Целуем тебя крепко.

Твои родные

362

ТЮМЕНЦЕВА Валерия с юбилеем!

Юбилеи бывают не часто,
Юбилей словно в небе звезда,
Мы хотим пожелать только счастья,
Счастья прочного и навсегда.
Много радостных дней и спокойных ночей,
Долгой жизни, здоровья, счастья желаем!

Целуем мама, дедушка, бабушка

414

ПЕТРАЧКОВЫХ Раису Корнеевну и Степана Степановича с золотой свадьбой!

Вы вместе уж полсотни лет,
И нет нужды печалиться.
Пускай еще полста пройдет,
Не надо только стариться.

И в этот славный, светлый день
Мы все вас поздравляем!
Здоровья, счастья и добра
От всей души желаем!

Дети и внуки

193

Мир Отдыха

ЛЕДОВЫЕ КОНЬКИ «Альфа Каприз»

ЛЫЖИ БЕГОВЫЕ И АКСЕССУАРЫ

СКИДКИ ДО 15%

- ТЦ "Ангарский" (база "Сатурн"), зал №3 "Детский мир", пав. 1,2, тел. (3955) 571-261
- ТД "Юность", 188 кв-л, 2-й этаж (правое крыло), пав. 126 и 121, тел. 8-902-7-691-391

«Домофон-Сервис» г. Ангарск

☎ 634-007

Абонентское обслуживание 25 рублей в месяц

- Изготовление ключей для домофонов.
- Установку подъездной металлической двери с полимерным покрытием и домофоном.
- Оплата принимается в кассах: ЖЭКа, Салвента, Сбербанка, Почты РФ

278 кв-л (остановка Горгаз), дом 2, офис 304

1691

● ПРЕДЛОЖЕНИЕ

Такси «ВЕРСАЛЬ»:

КОМФОРТ, НАДЕЖНОСТЬ И УЛЫБКА!

Стресс и синдром хронической усталости - обычные составляющие жизни большинства людей. А знаете ли вы, что среди факторов, способствующих возникновению стресса, чаще всего называют передвижение по городским магистралям на собственном автомобиле и поездки на автобусах? Все это не лучшим образом сказывается на состоянии наших нервов. Вспомните, например, когда вы в последний раз ехали в общественном транспорте и улыбались?..

Лучшим лекарством от стресса станут ваши поездки на такси. И не на простом, а на улыбающемся. Вы, наверное, уже видели в городе автомобили, украшенные желтыми флажками с веселыми смайликами? Это фирменный знак **такси «Версаль»**, молодой развивающейся фирмы, созданной с учётом самых передовых достижений на рынке лицензированных таксомоторных услуг. Автомобильный парк - от простых автомобилей до автомобилей класса VIP (вплоть до лимузинов). Можно заказать и большой автобус от 15 мест. Все автомобили соответствуют современным стандартам безопасности и технической оснащенности такси.

Фирмой закупается новейшее оборудование и программное обеспечение, позволяющие сократить время приема заявки до минимума. Собственная диспетчерская служба непрерывно следит за состоянием и исполнением заказа. Так что, набрав простой номер **565-222,** вы, без сомнения, будете приятно удивлены.

Дело в том, что в **«Версале»** дорожат своей репутацией и всегда готовы помочь клиенту. Здесь работают доброжелательные, коммуникабельные люди, старающиеся к каждому пассажиру найти подход, а ведь все мы такие разные! В фирме уверены, что бизнес может быть успешным за счёт неравнодушного отношения, желания работать, веры в будущее компании, за счет передовых и талантливых идей.

Бизнес может быть успешным за счёт неравнодушного отношения, желания работать, веры в будущее компании, за счет передовых и талантливых идей.

И таких идей в **«Версале»** множество! Например, существует гибкая система скидок для пассажиров (накопительные, дисконтные и VIP-карты). На VIP-карты не распространяются новогодние накрутки, которые так любят ангарские фирмы такси!

«Версаль» предлагает услуги автопилота, буксировку, тепловые пушки, курьерскую доставку цветов, представительские услуги и корпоративное обслуживание фирм, обслуживание мероприятий, свадеб, торжеств. Кроме этого, **«Версаль»** организует встречи и проводы в аэропорту, на железнодорожном вокзале. Причем благодаря фирме вы можете не только встретить дорогого гостя, но и разместить его в гостинице!

На период дачного сезона будет работать специальная программа для садоводов-любителей, подразумевающая неплохие скидки.

Особое отношение в фирме и к праздникам. Так, **с 7 по 14 февраля на радио «Автос» будет проходить розыгрыш призов, посвященный Дню святого Валентина. «Версаль»,** главный спонсор, предлагает основной приз - сертификат на 50 поездок по городу и два сопутствующих приза! А в сам праздник каждый десятый пассажир станет обладателем прекрасного подарка!

На Масленицу предлагаются поездки в Тальцы, Листвянку. Для постоянных клиентов – сопровождение настоящей Масленицы, героини торжества. А к 8 Марта милых дам будет ждать приятный сюрприз.

В общем, если вы собираетесь комфортно, с отличным настроением и с профессиональным водителем, доехать до нужного места, воспользуйтесь услугами **такси «Версаль», чье кредо: *«Быстро, вовремя, надежно!»***

такси "ВЕРСАЛЬ"

Ваш звонок давно ждут по телефонам:
565-222, 686-502,
8-924-62-52-555, БВК 602.

418

БИЛЬЯРД

От 100 руб/час

- ✔ ПРОФЕССИОНАЛЬНЫЕ СТОЛЫ для РУССКОГО БИЛЬЯРДА и ПУЛА
- ✔ ШКОЛА БИЛЬЯРДА
- ✔ КЛУБНЫЕ КАРТЫ
- ✔ БАР, ЗОНА ФУДКОРТА
- ✔ ОХРАНЯЕМАЯ ПАРКОВКА

(въезд со стороны маг. «Синенький»)
ТК «ЦЕНТР» 4-й этаж (81 кв-л, д. 3),
тел. 527-757

ПРЕДЪЯВИТЕЛЮ СКИДКА 10%

194

Банный комплекс «Камелот»

САУНА – 400 руб.
БАНЯ – 600 руб.
Эксклюзив
САУНА «ИНДИЯ» – 900 руб.

Тел. 680-200.

306

Пенсионерам Ангарска

Как прожить 100 лет?

Читайте книгу Анатолия МИРОНОВА

«О ЖИЗНЬ МОЯ, ПОСТОЙ, НЕ УХОДИ»

Золотые рекомендации.
Феноменальные советы.
Потрясающие факты!!!

Книгу можно приобрести по адресам:

- ✓ редакция газеты «Время» (ул. Ленина, 43);
- ✓ Дом книги на Чайковского (93 кв-л);
- ✓ м-н «Тимур» (61 кв-л);
- ✓ ТЦ «Гефест» (12 А мрн);
- ✓ клуб «Эстет», дом спорта «Ермак» (206 кв-л).

Тел. 55-20-82.

411

ДВОРЕЦ СПОРТА "ЕРМАК"

ХОККЕЙ

6 февраля	"ЕРМАК" г. Ангарск, "ТОРОС" г. Нефтекамск	17:00
7 февраля	"ЕРМАК" г. Ангарск, "ТОРОС" г. Нефтекамск	18:30
10-11 февраля	"ЕРМАК" г. Ангарск, "ИЖСТАЛЬ" г. Ижевск	18:30

тел.:54-50-91 54-50-15 684-984
Магеллан 528-580 Автос 56-46-46

Билеты на матч продаются в кассах Дворца Спорта "Ермак" цена 50 руб.

189

Главный редактор Тюменев О.Н.

Адрес редакции и учредителя: 665830, г.Ангарск, ул.Ленина, 43. www.gazetavremya.ru e-mail:vrem@irmail.ru

Городская газета Время. Ангарская городская газета

Редактор: 52-25-46. Зам.редактора: 52-23-17. Отв.секретарь, фотокорреспонденты: 52-32-17. "Горячий телефон": 508-969 с 9 до 21 часа без выходных. Репортерская группа: 52-37-90. Журналисты: 52-36-04, 52-26-58. Отдел рекламы: 52-21-37. Отдел подписки и доставки: 52-29-55

*Все справки по содержанию объявлений - у рекламодателя. *Мнение авторов публикаций не обязательно отражает точку зрения редакции. *Редакция работает с письмами по закону о средствах массовой информации - рукописи не рецензируются и не возвращаются. *При полном или частичном использовании материалов ссылка на газету "Время" обязательна.

Тираж сертифицирован национальной тиражной службой Св-во №250

Материалы с подписью "На правах рекламы" являются заказными.

ООО "Типография "Комсомольская правда в Иркутске" 664528, Иркутская обл., Иркутский район, рабочий поселок Маркова, ул. Индустриальная, д. 1

Время сдачи в печать _____ час
Фактическое время Заказ № 125

Шеф-редактор выпуска Н. В. ОЖОГИНА
Верстка: А. Безбородов, М. Оразаева, И. Киселев.
Ответственный корректор Ю.Белова.

Учредитель: ООО "Газета Время". Свидетельство о регистрации ПИ № ФС13-0219. Выдано 4 февраля 2005 года Восточно-Сибирским управлением Федеральной службы по надзору за соблюдением законодательства в сфере массовых коммуникаций и охране культурного наследия.

Тираж 21 900 экз.