РАБОТА В АНГАРСКЕ : БОЛЕЕ 320 ВАКАНСИЙ стр.34-35

ОЧЕВИДЕЦ
КОМУ ВЫГОДНЫ ОЧЕРЕДИ В ГИБДД? Стр. 12

ТРАГЕДИЯ
КТО СТРЕЛЯЛ В "РОДИНУ?" Стр. 10

РЕКОРД
28 ЧАСОВ ДО КУПОЛА Стр. 6

ПРОВЕРКА
КАК ШКОЛЫ ТРАТЯТ ДЕНЬГИ РОДИТЕЛЕЙ? Стр. 14

ВЕРСИЯ
ЗАЧЕМ ЮКОСУ НАШИ ДЕТИ? Стр. 19

ТЦ „КАСКАД"



гипс, гипсоблоки, лаки, краски, пенополистирол, линолеум и другая продукция.



ЦЕНЫ ОТ ПРОИЗВОДИТЕЛЯ. ОПТ, РОЗНИЦА.
Тел.: 56-56-62, 50-88-66, 57-48-66.

ГОРОДСКАЯ ГАЗЕТА

Время

Издается с 24 ноября 1951 года. www.gazeta.gorodangarsk.ru
Выходит три раза в неделю Хостинг предоставлен городАнгарск.Ру

Четверг, 30 сентября 2004 года, №107 (11554)

ТЕМА ДНЯ

ПО СЧЕТЧИКУ ГОРЯЧАЯ ВОДА В 2 РАЗА ДЕШЕВЛЕ



В Ангарске более 200 человек установили в своих квартирах счетчики горячей воды с целью экономии платы за такую. Энергоснабжающие организации не принимали в расчет показатели счетчиков,"потому что у вас документов нету".

Дойти с этим делом до суда додумался лишь один - Василий ШАЙТАНОВ. Он выдержал судебную волокиту и победил: суд обязал теплосбытовую компанию принять его счетчик на коммерческий учет. Правда, громкую победу Василию Ивановичу пришлось разделить с администрацией АМО, которая совсем недавно выпустила "Порядок установки и эксплуатации приборов внутриквартирного учета расхода горячей воды у абонентов жилищного фонда Ангарского муниципального образования". **Теперь любой ангарчанин без всякого судебного решения может пойти в магазин, купить счетчик, установить его на своей трубе с горячей водой и платить в теплосбытовую компанию по его показаниям.**

Энергетики новый документ **официально** признают и будут по нему работать. В настоящее время уже начали "отрабатывать" тех, у кого счетчики были давно установлены, - они будут первыми приняты на коммерческий учет.

Как сообщает Василий Шайтанов, **счетчик позволяет платить примерно в два раза меньше, чем по тарифам нормы потребления**. Так что чем больше в квартире прописано народу, тем выгоднее окажется деятельность "щелкунчика на трубе". Норма потребления ведь у нас такая, что каждый член семьи может смело два раза в день принимать ванну, да и то не факт, что выплеснет положенные ему 167 литров.

Счетчики у нас в городе имеются в свободной продаже - только на "Сатурне" мы видели семь различных модификаций по цене от 350 рублей и выше. Но прежде чем сделать покупку, стоит обратиться в жилищную организацию или в фирму "Энергосбыт" за советом - не всякий счетчик энергетики примут, а лишь тот, что внесен в государственный реестр средств измерений. Техники оценят состояние труб и покажут лучшее место для установки счетчика. Как сообщил директор теплосбытовой компании Анатолий ЕФИМОВ, на установку счетчика не требуется никаких лицензий. Так что если у вас есть знакомый сварщик, за установку счетчика даже не придется платить - в паспорте прибора есть подробнейшая инструкция по типу "сделай сам". Если самому сделать не получается, эту работу в среднем за двести рублей можно заказать в жилищных организациях - они любят оказывать дополнительные платные услуги.

Такой счетчик на "Сатурне" стоит 400 рублей. В семье из 4 человек окупится за месяц и начнет экономить.

После того, как счетчик будет установлен, представители энергоснабжающей организации опломбируют его и подпишут в двух экземплярах акт допуска на коммерческий учет. Дальше вносить плату за горячую воду можно будет по показаниям счетчика. Энергетики имеют право раз в полгода постучаться в вашу дверь и проверить, все ли в порядке со счетчиком, а вы не имеете права их не пустить, иначе опять будете платить по норме потребления.

Если счетчик сломался, дальше платить нужно по среднерасчетному показанию за три последних месяца. Этим обстоятельством энергетики чрезвычайно недовольны, поскольку опасаются, что большинство ангарчан назло проживут все лето по дачам, обеспечат себе минимальный среднерасчетный показатель, а потом сломают свои счетчики к чертовой бабушке. Или вообще доведут экономию до абсурда - начнут греть на газе холодную воду.

Но это уже, господа энергетики, ваши проблемы. Холодную воду на газе мы и без счетчиков часто греем, особенно во время так называемых профилактических отключений за долги. А если отключение длится меньше двух недель,потребителю даже перерасчета не положено. Так что горячий водосчетчик нам окажется очень кстати.

Инна РУКОСУЕВА.
Любовь ЗУБКОВА (фото).

СУПЕРАКЦИЯ!!!
Значительное снижение цен
Окна
Двери
Фасады
Кредит до года
Позвоните - договоримся с каждым
Нитрон Плюс
Гибкая система скидок. Полный комплекс работ
Тел 545588, 540495

ОКНА ГУТ!
от производителя!!!
1300 1400 5980 р.
2000 1400 8350 р.
1300 700 2100 3720р. 5830 р.
КРЕДИТ
ОКНА ИЗ ПЛАСТИКА RENAU

ЖАЛЮЗИ
от производителя!!!
● Горизонтальные от 380 руб./кв.м
● Защитные от 1590 руб./кв.м
● Вертикальные (распродажа коллекции "Лето-2004")

СТРОЙМАТЕРИАЛЫ
• Дверное полотно "Классика" - 1045 руб.
• Дверная коробка, 0 сорт - 333 руб.
• Гипсокартон, 9,5 мм (Новомосковск) - 199 руб.
• Профиль ПП 60х27 - 60 руб. ПП 27х28 - 42 руб.
• Уголок перфор. 25х25 - 37 руб.
• Пена монтажная, 750 мл - 98 руб.
• Утеплитель "Изовер" - 736 руб.
• Панель стеновая МДФ "Союз" - 106 руб.
• Потолок подвесной "Байкал" - 161 руб.
• Обои под покраску, 26 кв.м - 883 руб.
• Плитка потолочная - 5,5 руб.
• Линолеум, 1,5 м - 74 руб.
• Клей для керамической плитки - 125 руб.
• Шпаклевка "Фюгенфюллер" - 333 руб.
Цены действительны при мелкооптовом объеме.
Магазин "ПЕРЕстройка", ул.Чайковского (93 кв-л), тел. 53-69-35.
Магазин "МАСТЕР", 15 мрн (ул.Коминтерна, 39а), тел. 55-65-62.
СтройКомплекс 5822

ИМПОРТНЫЕ СТАЛЬНЫЕ
ДВЕРИ
Лидер-Профи
ДВОЙНОЙ СТАЛЕПРОКАТНЫЙ ЛИСТ
УТЕПЛИТЕЛЬ И ЗВУКОИЗОЛЯЦИЯ
ЗАМОК MULTI LOOK - 12 ТОЧЕК ЗАЩИТЫ
ПРОДАЖА В КРЕДИТ, ГАРАНТИЯ
ДОСТАВКА, УСТАНОВКА
ИНДИВИДУАЛЬНЫЙ ЗАКАЗ
20 кв-л, м-н "Байкал" ☎ 52-23-86

ЕВРОРЕМОНТ
любых помещений
СтройЦентр
г. Ангарск, ул. Жаднова, 2
тел.: 508-799.
СТРОИТЕЛЬСТВО ДОМОВ и КОТТЕДЖЕЙ
●Элитные отделочные работы
●Комплексный ремонт любых помещений для юридических и частных лиц
●Услуги профессионального дизайнера
●Сантехнические работы любой сложности
●Электромонтажные работы любой сложности
Лицензия ГС-6-38-02-22-0-3801061219-000759-2

508-181
530-970
ЭЛИТ ЛАЙН
ЭЛИТные окна
из профиля THYSSEN POLYMER в 5-камерном исполнении (шириной 71 мм)
Товар сертифицирован
! КРЕДИТ
до 3 мес. 0%
до 6 мес. 1%
до 12 мес. 3%
! Полный КОМПЛЕКС услуг
! Повышенная ЗАЩИТА от взлома
! СТЕКЛОПАКЕТ шириной 36 мм
Балконы Жалюзи
АЛЮМИНИЕВЫЕ, ПЛАСТИКОВЫЕ
ВЕРТИКАЛЬНЫЕ, ЗАЩИТНЫЕ
ул. Жаднова, 2, "АНГАРСК БИЗНЕС ЦЕНТР", оф. 144

10 ОКТЯБРЯ - ДЕНЬ ВЫБОРОВ ДЕПУТАТОВ ЗАКОНОДАТЕЛЬНОГО СОБРАНИЯ ИРКУТСКОЙ ОБЛАСТИ

Я знаю, что нужно сделать!

- Я знаю, как заставить ЮКОС и Иркутский алюминиевый завод платить налоги в Иркутской области! В регионе, природные богатства которого они используют!

Доктор Кравченко.

- С 1 января 2005 года Москва переложит заботу о бюджетниках, ветеранах труда, тружениках тыла на областной бюджет. Москва больше не будет оплачивать:

- детские пособия
- льготы ветеранам труда
- льготы труженикам тыла
- бесплатное образование
- детское питание
- лекарства для больных сахарным диабетом
- лечение туберкулеза и других социальных болезней
- зарплаты бюджетникам
- льготы для сельских учителей
- льготы жертвам политических репрессий

Для того, чтобы бюджету Иркутской области принять эти обязательства, необходимо найти больше 10 миллиардов рублей! Я знаю, как и где найти дополнительные средства! Нужно принять закон, обязывающий московские компании, эксплуатирующие природные богатства Иркутской области, платить налоги по месту нахождения предприятия. То есть у нас.

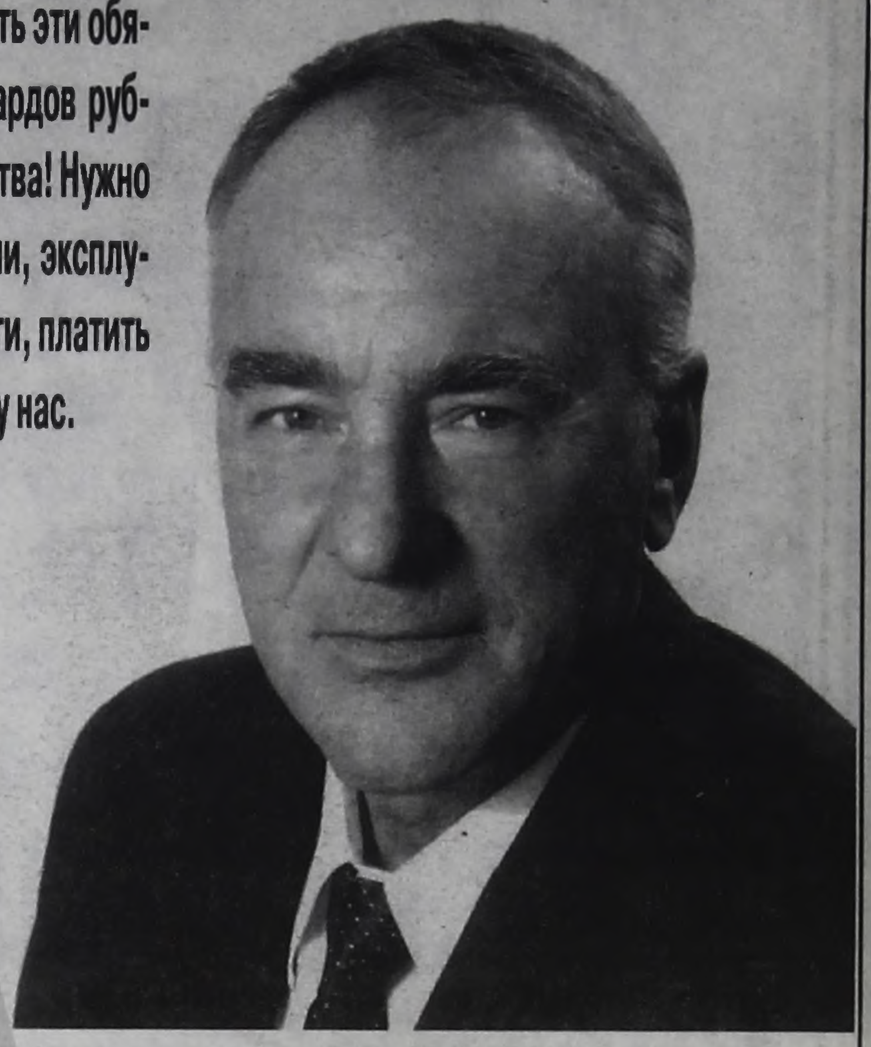

- Развал здравоохранения привел к увеличению смертности. Наркотики "благодаря" коррумпированной власти уже практически легализованы. Пивной алкоголизм делает из нашей молодежи зомби! Наши дети умирают! Наркодиспансеры и больницы переполнены. Скоро некому будет работать и рожать новое поколение россиян! Нужно навести порядок в медицине! Это могут сделать только профессионалы.

- Я иду на выборы для того, чтобы прекратить разруху в социальной сфере! Чтобы пенсии соответствовали труду, который отдавали Родине наши старики!

- Я верю, что можно восстановить ЖКХ. Нужно просто перестать воровать.

- В области растет детская преступность. Родители не могут оплачивать дополнительное образование подростков! Музыкальная школа, спортивные секции им не по карману! А с нового года мы можем потерять бесплатное высшее образование!

- Государство ставит нас на колени. Превращает Иркутскую область, регион-донор, в дотационный регион. Если мы не возьмем свою судьбу в свои руки, нашим детям не увидеть будущего! Я уверен в своих силах. Поэтому я иду на выборы.

Я знаю, город будет жить!

Оплачено со счета кандидата в депутаты Законодательного собрания Иркутской области Кравченко В.Д.

Обращение жителей посёлка Мегет к депутату Законодательного собрания Иркутской области Украинцеву Анатолию Андреевичу

ПОСЁЛОК МЕГЕТ РАСПОЛАГАЕТСЯ СОВСЕМ НЕДАЛЕКО ОТ АНГАРСКА. ТОЛЬКО ЖИЗНЬ У ЛЮДЕЙ ЗДЕСЬ СОВСЕМ ДРУГАЯ. СКАЗАТЬ, ЧТО ЖИЗНЬ У МЕГЕТЦЕВ ХУЖЕ, ЗНАЧИТ НИЧЕГО НЕ СКАЗАТЬ. ЖИТЕЛИ ПОСЁЛКА ДАВНО УЖЕ "СУЩЕСТВУЮТ".

ОКОЛО ДЕСЯТИ ТЫСЯЧ ЖИТЕЛЕЙ МЕГЕТА НЕ ИМЕЮТ КАЧЕСТВЕННОГО МЕДИЦИНСКОГО ОБСЛУЖИВАНИЯ, ПОТОМУ ЧТО В МЕСТНОЙ БОЛЬНИЦЕ, РАСПОЛАГАЮЩЕЙСЯ В ПРОГНИВШЕМ ДЕРЕВЯННОМ БАРАКЕ, ПРИЁМ ВЕДУТ ТОЛЬКО ГИНЕКОЛОГ, СТОМАТОЛОГ И ДЕТСКИЙ ВРАЧ. ЗА ОСТАЛЬНОЙ ПОМОЩЬЮ ЛЮДИ ВЫНУЖДЕНЫ ЕЗДИТЬ В АНГАРСК.

МЕГЕТСКИХ ПЕНСИОНЕРОВ ТАКЖЕ ВЫНУДИЛИ ПОСЕЩАТЬ АНГАРСК РАЗ В МЕСЯЦ. ПОТОМУ ЧТО ЕДИНСТВЕННЫЙ ФИЛИАЛ СБЕРБАНКА В ПОСЁЛКЕ ЗАКРЫЛИ.

СТОИТ ЛИ РАССКАЗЫВАТЬ О СОСТОЯНИИ ДОРОГ, ЖИЛИЩНО-КОММУНАЛЬНОГО ХОЗЯЙСТВА (ГОРЯЧЕЙ ВОДЫ В МЕГЕТЕ НЕТ С АПРЕЛЯ, ЭТО ПРИ ТОМ, ЧТО В ПОСЁЛКЕ НЕТ ОБЩЕСТВЕННОЙ БАНИ), ОБЩЕСТВЕННОГО ТРАНСПОРТА (ЕДИНСТВЕННЫЙ РЕЙС АВТОБУСА ОТМЕНИЛИ) И ПРОЧЕМ? НАВЕРНОЕ, В ЭТОМ НЕТ НУЖДЫ. ПОТОМУ ЧТО У ЖИТЕЛЕЙ МЕГЕТА НЕТ ПРАКТИЧЕСКИ НИЧЕГО. ЗАТО У НИХ ЕСТЬ ПОЧЁТНОЕ ПРАВО РАЗ В ЧЕТЫРЕ ГОДА ПРОГОЛОСОВАТЬ ЗА ДЕПУТАТА ЗАКОНОДАТЕЛЬНОГО СОБРАНИЯ. В ПРОШЛЫЙ РАЗ ЖИТЕЛИ ПОСЁЛКА МЕГЕТ ОТДАЛИ СВОИ ГОЛОСА АНАТОЛИЮ АНДРЕЕВИЧУ УКРАИНЦЕВУ. ЧЕТЫРЕ ДОЛГИХ ГОДА МЕГЕТЦЫ ЖДАЛИ ВИЗИТА СВОЕГО ДЕПУТАТА В ПОСЁЛОК. ДЕПУТАТ ТАК И НЕ ПРИЕХАЛ, НЕ ПООБЩАЛСЯ. СВОИ МЫСЛИ ПО ЭТОМУ ПОВОДУ ЖИТЕЛИ ПОСЁЛКА МЕГЕТ ВЫРАЗИЛИ В СВОЁМ ОБРАЩЕНИИ.

Уважаемый Анатолий Андреевич!
Уважаемые ангарчане 7-го избирательного округа!

Обращаемся к вам в очередной раз через газету "Время". Другой возможности у нас нет. Вы ведь в поселке не бываете. Мы вас выбрали, а вы про нас забыли.

Будьте так любезны и ответьте нам, к какой категории животного мира вы относите жителей поселка Мегет? Мы что, не люди?

В своем интервью (газета "Время", 16 сентября 2004 г.) вы заявили, что не оставите без внимания ни одного обращения избирателей. А наши отчаянные обращения вы в счет не берете или не мы вас избирали депутатом?

В поселке Мегет с апреля нет горячей воды. В частном секторе бесконечно отключают электроэнергию. Закрыли больницу, готовят к закрытию детские учреждения. Вас это не касается или, на ваш взгляд, это мелочи? В интервью вы говорите, что душа болит, когда не решаются вопросы. Мы очень сомневаемся. За 4 года, зная серьезную ситуацию, которая сложилась в нашем поселке, вы ни разу не приехали, не встретились с населением.

Вы заявляете, что ответственно относитесь к депутатской работе. Каким образом? Может быть, ваша ответственность выразилась в том, что сейчас вы решили баллотироваться по 7 избирательному округу? Территория для вас новая, поселок Мегет не входит в этот округ, можно продолжать дурачить людей.

Уважаемые ангарчане! Наш опыт избрания депутата Законодательного собрания Иркутской области Украинцева Анатолия Андреевича оказался неудачным.

Мы промахнулись. Сделали ошибку.

Подписи жителей пгт Мегет:

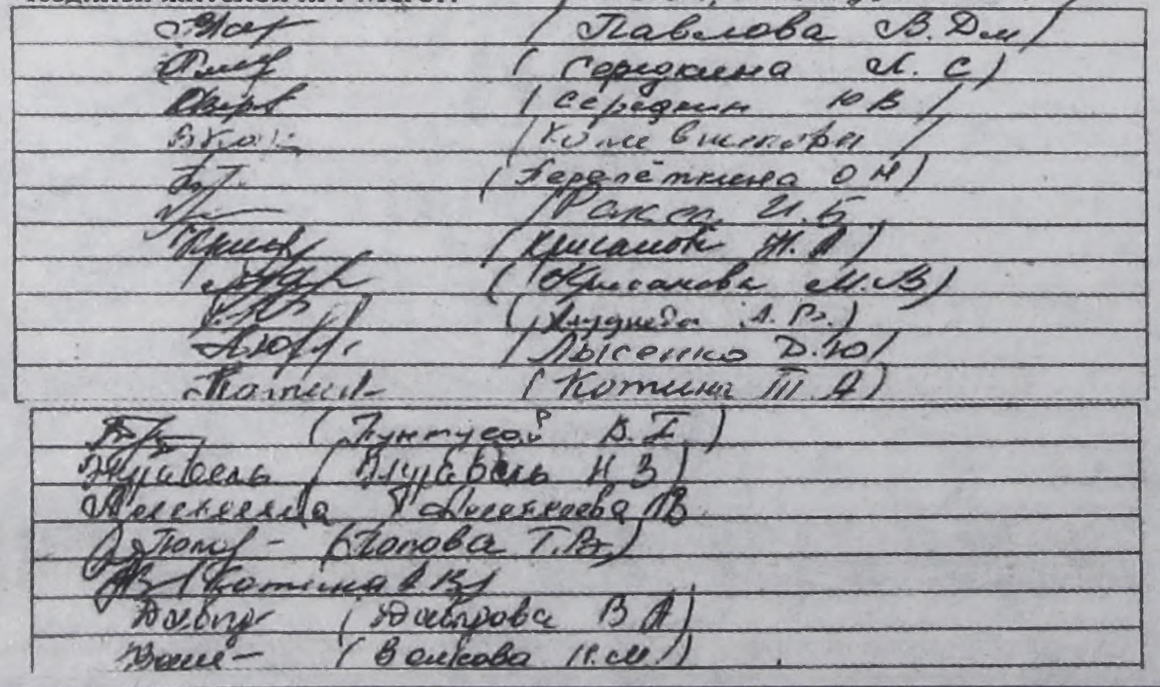

Оплачено со счета кандидата в депутаты Законодательного собрания Иркутской области Суворова С.И.

10 ОКТЯБРЯ - ДЕНЬ ВЫБОРОВ ДЕПУТАТОВ ЗАКОНОДАТЕЛЬНОГО СОБРАНИЯ ИРКУТСКОЙ ОБЛАСТИ

ШОПЕН ПОДДЕРЖИВАЕТ ШАМАНОВА

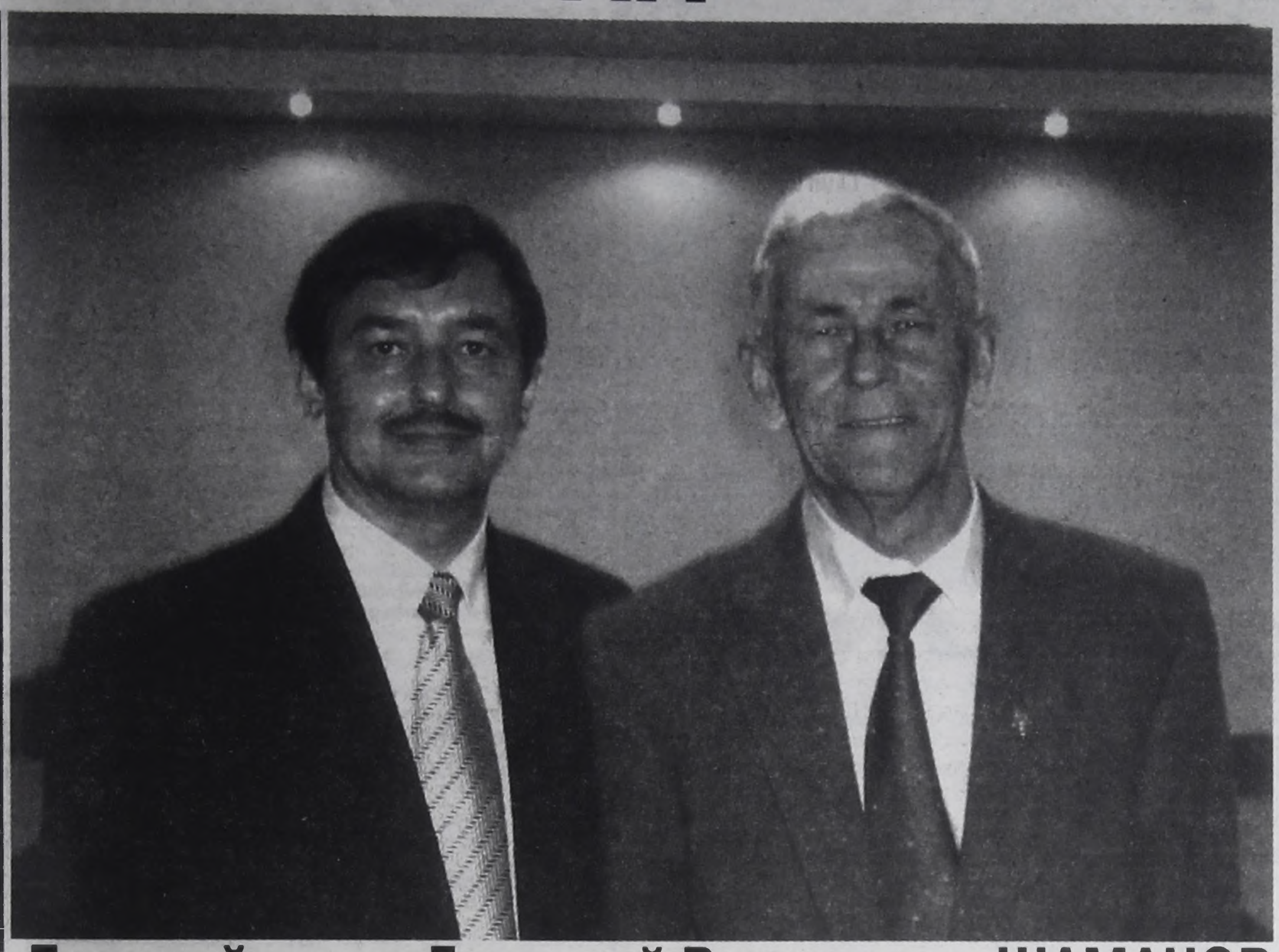

Деловой союз: Геннадий Витальевич ШАМАНОВ и Виктор Пантелеймонович ШОПЕН

Геннадий ШАМАНОВ - человек нового поколения производственников, которые в кризисные для страны годы выводили малые производства из тупиковых ситуаций, поднимали пришедшие в упадок мощности. Человек, которого ценят как грамотного руководителя и надежного делового партнера.

Геннадий Шаманов сегодня принял ответственное решение выставить свою кандидатуру на выборы в областной парламент.

Всероссийская политическая партия «Единая Россия» поддержала инициативу Геннадия Витальевича. Шаманов с 2002 года член партии. Много помощи оказано от имени ангарского отделения «Единой России» - и строительными материалами, и спортивным инвентарем, и спонсорской поддержкой. По сути за всеми этими акциями стоит Геннадий Шаманов. Талант Шаманова в его открытости и решительности к действию. *«Помогать - значит помогать, делать - значит делать – нечего рассуждать, когда необходима поддержка»*, - говорит Геннадий Витальевич.

Шамановым проведена огромная работа, практически все, кто обращался к Геннадию Витальевичу, знают, что он не откажет, поможет, и дело начнется, закипит работа. За несколько последних лет оказана поддержка дому-интернату №7, в строительстве храма, комитету солдатских матерей, ДЮСШ по греко-римской борьбе. И это далеко не полный список благородных дел Шаманова.

Вы спросите, зачем он идет во власть, пусть и дальше помогает. Отвечу: *"Система нашего государственного аппарата, переживая сложное время, обросла большим количеством бюрократов, которые просто, не побоюсь этого слова, воруют наше с вами время, а порой и деньги. И дальнейшее прогрессивное развитие государственной системы зависит именно от таких новых людей, как Шаманов, проверенных временем и действием. Уверен, что депутатом Шамановым будет сделано больше добрых и порядочных дел".*

От нашего мнения, от нашего решения, от нашего действия зависит, кто сегодня придет во власть. Проходимец, стремящийся удовлетворить свои корыстные помыслы, или человек, который будет защищать интересы простых горожан, будет решать насущные вопросы своих избирателей. Лично я как избиратель принял решение. Будущее моего города зависит от людей, которые работали, работают и, я уверен, будут работать на благо нас с вами. А мы со своей стороны сделаем все, чтобы народные избранники не забыли своих прямых обязанностей.

Виктор ШОПЕН,
генеральный директор
ФГУП АЭХК.

Оплачено из избирательного фонда кандидата в депутаты Законодательного собрания Иркутской области Шаманова Геннадия Витальевича.

ПОЛИТКЛУБ

ЗА КОГО ОБЩЕСТВЕННОЕ МНЕНИЕ?

До выборов в Законодательное собрание Иркутской области осталось чуть более недели. Аналитика предстоящих событий - занятие неблагодарное, однако ни одно средство массовой информации местного или регионального уровня не остается в стороне от нее по разным причинам.

Отсутствие материальной заинтересованности дает авторам данного материала право выражения субъективного мнения по поводу выборов в ЗС по трем избирательным округам г. Ангарска.

Выборный процесс на любом уровне власти рассматривается СМИ с разных точек зрения: с позиций избирателя, кандидата, общественных организаций, политических партий и объединений и, наконец, с позиции PR-команды, работающей на выборах определенного кандидата.

PR (дословно) - общественные отношения, т.е. задача PR-щика - донести информацию (истинную или ожидаемую) до потенциальных избирателей. Победа на выборах всегда зависит от нескольких факторов - соблюдения законодательства, общественного настроения и способов проведения самой кампании. И если еще 10 лет назад шоу под названием "выборы" более чем наполовину создавалось именно PR-командами, то сегодня PR-технологии отнюдь не гарантируют кандидату победу. Связано это в первую очередь с общим снижением активности избирателей и отсутствием запроса на конкретный образ кандидата, однако в большинстве предвыборных ситуаций срабатывает запрос на уже имеющийся результат политической, общественной или профессиональной деятельности потенциального депутата. Например, кандидаты в ЗС области по 6 и 7 избирательным округам г.Ангарска Фалейчик Ю.И. и Украинцев А.А. соответственно (оба имеют успешный опыт работы в Законодательном собрании) и Кравченко В.Д. по 8 избирательному округу, которого горожане знают как талантливого доктора и администратора, имеют реальные шансы на победу в выборах именно благодаря публичным результатам своей деятельности. Гринбергу И.С. (8 и.о.) сложно позиционировать себя на предстоящих выборах из-за отсутствия адресной группы избирателей именно в г.Ангарске, т.к. Игорь Самсонович не является жителем нашего города, и ему весьма непросто адаптировать предвыборную программу к проблемам своего избирательного округа.

Следующий момент - общественное настроение. Как уже говорилось, интерес к выборам любого уровня сходит на нет, но в подсознании избирателей всегда остается запрос на человека, который умеет говорить, критиковать, обещать, имеет репутацию неугодного властям кандидата. Предвыборная кампания, направленная на разработку социальных и образовательных проектов, разбавленная лозунгами "Долой беспредел и преступность", обеспечивает такому кандидату вполне реальное предпочтение у определенной социальной и возрастной группы населения. А уж ликвидировать "беспредел и преступность" - дело второе и необязательное после выборов.

Несколько слов об использовании административного ресурса. В законе о выборах сказано, что лица, занимающие государственные должности и являющиеся кандидатами, должны уйти в отпуск на время предвыборной кампании. На практике понятие административного ресурса гораздо шире. Если кандидат является руководителем предприятия или его имя ассоциируется с какой-либо бизнес-структурой, это обеспечивает ему консолидированную группу поддержки и относительную безальтернативность на выборах. Дубынин А.Р. (6 и.о.), Тумашов С.Н., Новокшенов В.В., Курочкин В.И. (7 и.о.) безусловно являются фигурами, известными своим участием в городских событиях, имеющих неоднозначную общественную оценку.

Участие в выборах любого уровня - не самый плохой способ заявить о себе в политической жизни города и для "темных лошадок", что небезуспешно сделали Марков В.В., Явлученко А.В. (6 и.о.), Атлашкин К.М., Борисов М.В., Жуков В.В., Шаманов Г.В., Гилев А.В., Суворов С.И. (7 и.о.) , Сериков В.Ф., Дмитриев С.В., Качан А.Г. (8 и.о.).

Влияние партий и объединений на исход выборов имеет устойчивую тенденцию к снижению, по многим социологическим опросам партии вообще являются аутсайдерами для общественного мнения. Поэтому шансы кандидата от Российской партии пенсионеров Пыхалова В.А. (6 и.о.) на победу в выборах оставим без комментариев.

А выводы об электоральной активности избирателей, т.е. нас с вами, - после 10 октября 2004 года.

Григорий ЛАНДАУ,
Семен СЕРГЕЕВ.

10 ОКТЯБРЯ ВЫБОРЫ ДЕПУТАТОВ ЗАКОНОДАТЕЛЬНОГО СОБРАНИЯ ИРКУТСКОЙ ОБЛАСТИ.

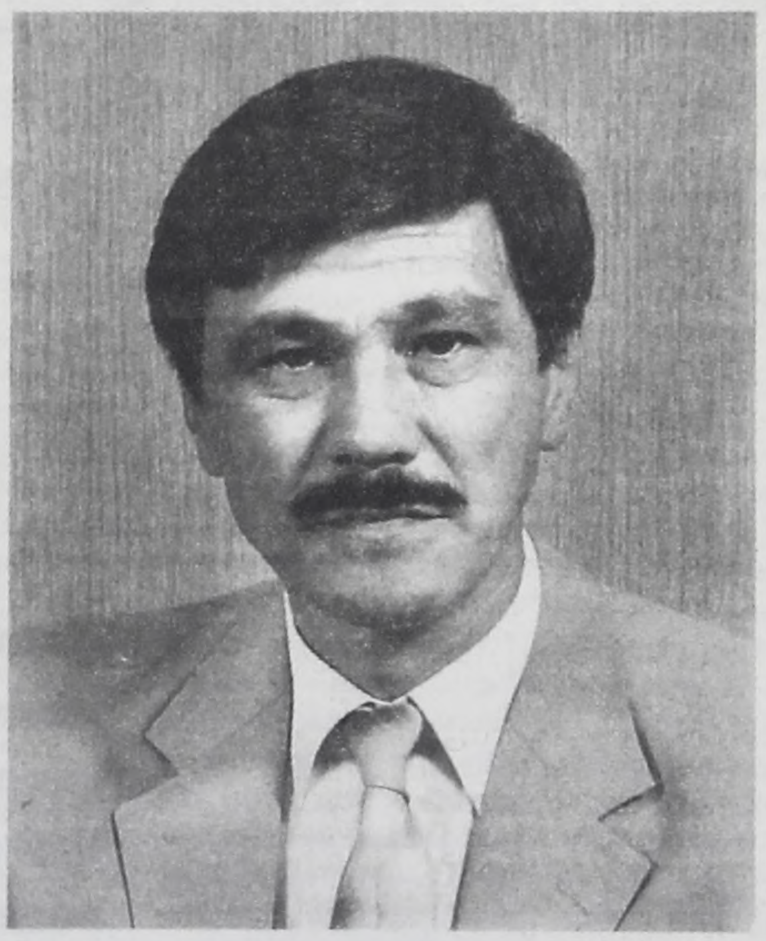

ФАЛЕЙЧИК Юрий Иосифович

Кандидат в депутаты Законодательного собрания Иркутской области

НОВЫЕ ЗАДАЧИ – НОВЫЕ РЕШЕНИЯ

Оплачено со счета кандидата в депутаты Законодательного собрания Иркутской области Фалейчика Ю.И.

ФОТОФАКТ



Теперь мегетские школьники отжимаются исключительно от нового пола.

УПАЛ - ОТЖАЛСЯ!

В недавние времена у каждой школы были свои шефы, которые оказывали не только моральную, но и материальную поддержку. И тем помогали жить. Времена изменились. Теперь каждая школа выживает, как может. Сами красят, сами белят, сами и спонсоров ищут. Поселковым школам сложнее приходится: крупных предприятий там нет, мелкие сами в спонсорах нуждаются. В итоге помогают школам только родители, да и то не все.

10 лет назад шефом мегетской школы №41 был местный завод металлоконструкций. Теперь такой возможности у завода нет. А помощь школе просто необходима, ведь зданию уже 50 лет, и когда здесь делали последний капитальный ремонт, никто не помнит. В школе учатся дети практически со всего посёлка, 835 человек. Городской бюджет выделяет только 1000 рублей в год на хозяйственные нужды, которых едва хватает на порошки и тряпки. Тем временем крыша школы прохудилась, и нужно было срочно искать выход.

- Помогла администрация АМО, - рассказывает Галина ЩЕГЛОВСКАЯ, директор мегетской школы №41. - Мэр Евгений КАНУХИН лично приехал, посмотрел на наши беды и помог найти спонсоров. ООО "Камкабель-Байкал" взяло все расходы на себя. Этим летом подрядчики полностью поменяли кровлю. Сделали это быстро и качественно. Отремонтировали пол в одном из спортивных залов: заменили 25 кв.метров покрытия. Работа эта дорогостоящая и хлопотная. В скором времени "Камкабель - Байкал" планирует полностью демонтировать старый актовый зал, который в данный момент не эксплуатируется, поскольку там потолок в любой момент может обрушиться. В общем, спонсоры оказывают нам колоссальную помощь. И мы очень благодарны тем людям, которые с большим вниманием отнеслись к нашим проблемам и бескорыстно нам помогают. Это люди слова. Всё, что обещали, выполнили и продолжают оказывать поддержку. Хотелось бы лично поблагодарить мэра АМО Евгения Канухина, заместителя мэра Лидию СУВОРОВУ, генерального директора ООО "Камкабель - Байкал" Ольгу ОСИПЕНКО.

Дарья ВЫСОТИНА,
Любовь ЗУБКОВА (фото).

ЦИВИЛИЗАЦИЯ

АМЕРИКАНСКИЕ ПРОГРАММЫ ДЛЯ РУССКОГО УСПЕХА

27 сентября в ангарском лицее №1 состоялся круглый стол, посвящённый развитию образовательных программ "Достижения молодых" в Ангарске.

Российская межрегиональная общественная организация "Достижения молодых" является членом международных некоммерческих образовательных ассоциаций "Джуниор Эчивмент" и "Юный предприниматель Европы", существующих ещё с 1919 года. Деятельность МОО "Достижения молодых" началась в 1991 году, а Ангарский региональный центр этой организации возник пять лет назад. С тех пор учащиеся некоторых образовательных учреждений региона (в их числе ангарский лицей №1, лицей №1 г.Усолья-Сибирского, школа №27, школа №32 и др.) имеют возможность обучаться основам экономики и предпринимательства по специальным программам, например, "Прикладная экономика", "Семь шагов в мир экономики" и др.

Целью круглого стола было обсуждение полезности этих программ, их совершенствования, результатов работы. В обсуждении приняли участие все присутствующие: директор АРЦ МОО "Достижения молодых" Татьяна КАРАСЁВА, члены совета директоров АРЦ, эксперты агентства США по международному развитию, которое оказывает финансовую поддержку, представители администрации АМО, представители и учителя образовательных учреждений области, представители высшей школы (БГУЭП, ИГПУ), а также выпускники программ "Достижения молодых", которые сейчас учатся в вузах Иркутска.

По словам Людмилы БЕНДЛИНОЙ, замдиректора ангарского лицея №1, обучение по программам "Достижения молодых" может начинаться со 2-3-го классов (программа "Семь шагов в мир экономики") и до 11-го (компьютерная программа "Банки в действии"). Главная их цель - распространение экономического образования среди молодёжи и вообще воспитание успешной личности.

- Могу сказать точно: все, кто успешно проходит эти программы, - успешные люди, - утверждает педагог.

Юлия ВОЛКОВА,
Любовь ЗУБКОВА (фото).



Круглый стол в лицее №1.

ПОЛИТКЛУБ

ПОСМОТРЕТЬ ЛЮДЯМ В ГЛАЗА

22 сентября состоялась сессия Законодательного собрания области, на которой рассматривалось пять социальных законопроектов.

А перед началом заседания у стен Заксобрания собралась группа протестующих с плакатами. Матери-одиночки требовали повышения пособия на ребенка.

Некоторые плакаты были обращены лично к депутату Татьяне ЮРТАЕВОЙ, однако Татьяна Александровна к пикетчикам не вышла.

- Мы знаем, что принять социальные законы, не предусмотрев при этом никаких индексаций и повышений, предложила в том числе Юртаева. Может быть, тогда ей стоило посмотреть людям в глаза? Прийти и ответить на их вопросы? – говорила Ирина АСТРАХАНЦЕВА и другие участники митинга.

В зале же депутаты обсуждали размеры детских пособий, сумму компенсационных выплат реабилитированным лицам и лицам, признанным пострадавшими от политических репрессий, а также меры социальной поддержки детей-сирот и детей-инвалидов, обучающихся в образовательных учреждениях Иркутской области. При этом депутат Татьяна Юртаева предлагала узаконить на областном уровне прежние размеры положенных им пособий. На этом же настаивала администрация области. На заседании Заксобрания усилиями фракции «Единая Россия» принятие этих законопроектов было отложено до тех пор, пока не будут найдены источники повышения социальных выплат.

- Сегодня депутаты Заксобрания практически впервые в истории должны принять закон о детских пособиях, - сказал перед заседанием депутат от «Единой России» **Гайдар Гайдаров. - Федеральный центр передал эти и ряд других полномочий в руки субъектов Федерации – то есть в руки областных депутатов. Мы должны пойти навстречу людям. Люди должны питаться, воспитывать своих детей в нормальных условиях и жить не впроголодь...**

Матери требуют сегодня повышения пособий хотя бы до 300 рублей. Нам говорят: для бюджета это нереально! Но мы еще не видели бюджета!

Представители партии «Единая Россия» в Заксобрании выступили категорически против принятия пакета социальных законопроектов в окончательном чтении. Потому что за каждой их строчкой судьбы людей, жителей Иркутской области.

По словам Гайдарова, необходимо принять законопроекты только в первом чтении – так, чтобы через некоторое время новый состав ЗС смог, изыскав источники финансирования, увеличить все социальные выплаты.

Фракция «Единой России» - а это 18 депутатов Законодательного собрания области - также выступила с обращением, которое от имени всей фракции озвучил Сергей ЗУБАРЕВ:

- Если мы планируем перейти к денежным компенсациям вместо льгот, то надо показать людям, что это выгодно! Мы считаем, что целесообразно принять законопроекты только в первом чтении, поскольку названные цифры явно нуждаются в увеличении.

Депутаты высказали уверенность: повысить социальные выплаты обязательно нужно. Единороссы готовы работать над решением задачи по увеличению всех пособий совместно с администрацией области и депутатами Государственной Думы.

Однако и после выступлений единороссов Юртаева и представители областной администрации сделали множество попыток провести эти законопроекты в окончательном виде. Но ничего не вышло.

- Компенсация на питание обучающимся детям-сиротам и детям-инвалидам составляет 3 рубля в день! – воскликнул депутат Валерий ЛУКИН.

На заседании областного парламента 22 сентября депутаты могли утвердить эти пять законов и поставить точку в их обсуждении. И тогда пособия самым незащищенным, самым обездоленным людям остались бы на прежнем уровне. Однако теперь благодаря фракции «Единой России» будут предприняты все возможные усилия для того, чтобы существенно улучшить материальное положение социально не защищенных категорий граждан.

Сделать предстоит немало.

По мнению единороссов, спасти ситуацию может лишь построение жесткой вертикали власти. Если удастся сформировать в Законодательном собрании мощную фракцию партии «Единая Россия», у Иркутской области появится действенный механизм, при помощи которого будут решены проблемы, с которыми трудно справиться без участия федерального центра.

Елена ИВОЛГИНА.

10 ОКТЯБРЯ - ДЕНЬ ВЫБОРОВ ДЕПУТАТОВ ЗАКОНОДАТЕЛЬНОГО СОБРАНИЯ ИРКУТСКОЙ ОБЛАСТИ

РАБОТАТЬ ЧЕСТНО, С ПОЛНОЙ ОТДАЧЕЙ

УВАЖАЕМЫЕ АНГАРЧАНЕ!

Четыре года назад вы оказали мне доверие, избрав депутатом Законодательного собрания Иркутской области. Я приложил максимум усилий, чтобы его оправдать. Чтобы законы, принимаемые на уровне области, были справедливыми и защищали интересы населения. Чтобы люди, обращавшиеся ко мне за помощью, всегда ее получали. Я стремился делать свою работу честно, с полной отдачей, и мне не стыдно перед вами за прошедшие четыре года.

Все ли удалось сделать? Разумеется, нет. Нерешенных проблем как в Ангарске, так и в области по-прежнему много. Поэтому на основе ваших наказов я выделяю несколько приоритетных задач. Их и буду решать в первую очередь.

В своей будущей депутатской работе я обязуюсь:

■ Добиваться изменения **федеральных, областных законов, ухудшающих социальное положение населения,** в том числе Трудового кодекса, законов по реформе ЖКХ, замене льгот компенсациями;

■ Добиваться **увеличения бюджетного финансирования правоохранительных органов** для обновления материально-технической базы, что позволит им эффективней бороться с преступностью, наркоторговлей, терроризмом;

■ Добиваться **приоритетного финансирования областных целевых программ, касающихся детей, ветеранов, инвалидов, малообеспеченных семей,** а также увеличения расходов на образование, медицинское обслуживание, культуру, физкультуру и спорт;

■ Вместе с другими депутатами области добиваться внесения в Госдуму проекта закона **об увеличении детских пособий для регионов Сибири и Севера** до уровня минимального размера оплаты труда;

■ Инициировать принятие областных решений по **бесплатной приватизации жилья для малообеспеченных и многодетных семей, пенсионеров и инвалидов;**

■ Поддерживая просьбы многодетных семей, пенсионеров и инвалидов, добиваться **исключения получаемой ими благотворительной помощи из расчетов совокупного дохода и освобождения их от всех видов налогов;**

■ Выступать против приватизации предприятий жилищно-коммунального и энергетического хозяйства по чубайсовской методике, ведущей к захвату этой общенародной собственности дельцами;

■ Выступать **против передачи муниципального жилого фонда в собственность частных компаний,** что может привести к резкому повышению цен на жилищно-коммунальные услуги и другим негативным последствиям;

■ Добиваться **пересмотра законов о межбюджетных отношениях в пользу областных и местных бюджетов;**

■ Продолжить работу по разработке и принятию областных законов, **защищающих интересы трудового народа.**

Это – главные пункты моей программы на четыре года. Я обязуюсь отчитаться перед вами по каждому пункту.

С уважением
Анатолий УКРАИНЦЕВ.

Оплачено со счета кандидата в депутаты Законодательного собрания Иркутской области Украинцева А.А.



АНГАРСКИЕ ИЗБИРАТЕЛИ ПОЛУЧАТ РЕАЛЬНУЮ ПОМОЩЬ

"ГРИНБЕРГ - ЧЕЛОВЕК КОНКРЕТНЫХ ДЕЛ, - ТАКИЕ СЛОВА МОЖНО УСЛЫШАТЬ СЕГОДНЯ ОТ МНОГИХ АНГАРЧАН. - НА ЕГО ПОМОЩЬ МОЖНО РАССЧИТЫВАТЬ".

Поэтому на заводе ЖБИ ОАО АУС рабочие ожидали его с большим интересом. Около 200 человек собрались в просторном производственном корпусе. Игорь Гринберг стал рассказывать об Иркутском алюминиевом заводе, руководит которым без малого пятнадцать лет, о своей депутатской, общественной работе. Чувствовалось, что людям сложно представить, что есть предприятия, где средняя заработная плата превышает 15 тысяч рублей и она выплачивается вовремя. Где у рабочих сохранены все социальные льготы и к их услугам профилакторий, пансионат, дом отдыха, Дворец культуры, спортивный комплекс.

А Гринберг продолжал рассказывать о помощи городу. В этом году, например, налоговые отчисления в казну Шелехова увеличились в 2,3 раза. В результате у местной власти появилась возможность ремонтировать муниципальное жилье, дороги, школы и детсады. А кроме того, и сами заводчане шефствуют над школами, оказывают помощь ветеранам войны и труда, поддерживают молодые семьи. За три с половиной года спонсорская помощь составила почти восемь миллионов рублей. "Если бизнес бесчеловечен, то это не бизнес, это разбой", - подытоживает Игорь Самсонович.

Возможность жить лучше, как рассказал кандидат, у жителей Ангарского муниципального образования есть. В скором времени в Шелехове намерены начать строительство еще одной очереди алюминиевого завода. Крупномасштабный проект ориентировочной стоимостью 450 миллионов долларов позволит получить тысячи дополнительных рабочих мест в Ангарске, Мегете, Шелехове. Десятки местных строительных, монтажных и других предприятий получат заказы. Увеличатся отчисления в бюджеты всех уровней. Вот и получается, что ангарские избиратели тоже получат реальную помощь.

Надежный, ответственный депутат может не все, но многое. Рабочие ДОКа ОАО АУС, где также побывал Игорь Гринберг, убедились в этом сами.

Ведь все эти годы депутат Гринберг не тратил попусту время, а отстаивал интересы своих избирателей. Шелеховское муниципальное образование удалось включить во многие социальные программы, которые финансирует областной или федеральный бюджет. В результате активной работы народного избранника сегодня в Шелехове и в районе самая высокая бюджетная обеспеченность в расчете на одного жителя.

Особенно эмоциональным получился разговор, который состоялся в помещении начальной школы поселка Новый-4. Спрашивали, требовали разъяснений едва ли не обо всем. О льготах, которые якобы отменяют, о мизерных детских пособиях, о плохих дорогах в поселке, отсутствии культурных учреждений, уличного освещения и воды. "Нас просто забыли", - говорили возмущенные жители.

Игорь Гринберг не уходил от ответов. Своих депутатов и мэра жители поселка выбирали сами. Сами и должны спрашивать за выполнение обещаний. Льготы никто не отменял, речь идет о замене некоторой их части денежными компенсациями. Пособия на детей будут увеличены. Областной парламент уже рассматривает соответствующий законопроект. Принимать его будут уже депутаты четвертого созыва. И он в том числе, если избиратели окажут доверие.

Павел СЕРГЕЕВ.

Оплачено со счета кандидата в депутаты Законодательного собрания Иркутской области Гринберга И.С.

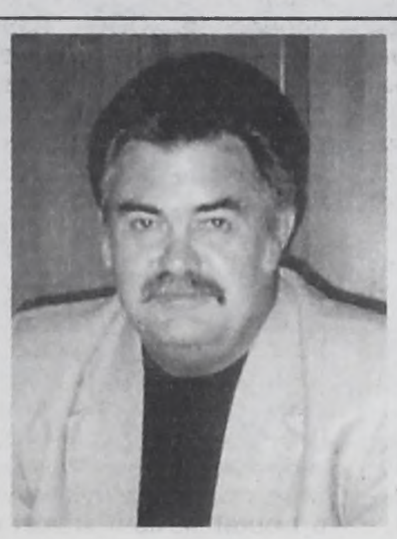

Владимир КУДРЕВАТЫХ,
начальник МСЧ-36 ОАО АНХК, заслуженный врач Российской Федерации, депутат Ангарской городской Думы:

ВРАЧИ ГОЛОСУЮТ ЗА ГРИНБЕРГА

Я всю жизнь лечил людей. За годы врачебной работы твердо уверился, что во главе любых реформ или действий должен быть человек. Его здоровье и благополучие. Поэтому, когда у меня спрашивают, почему я поддерживаю кандидата в депутаты Законодательного собрания Игоря Гринберга, мне есть что ответить.

Поддерживаю и буду голосовать за Гринберга не потому, что он руководитель крупного успешного предприятия. Хотя и это уже немало. Не потому, что алюминиевый завод не прячет прибыли, а, наоборот, с каждым годом увеличивает налоговые отчисления в городской и областной бюджет. Это ведь тоже важно.

А потому, что он сохранил самое главное – отношение к людям.

Да, Гринберг – производственник, ученый организатор. Талантливый и компетентный. Увеличение прибыли и для него не пустые слова. Это абсолютно естественно. Но когда руководитель имеет более широкий диапазон восприятия мира, когда для него кроме проблем производства существует и понятие заботы о человеке, это трогает и привлекает.

Иркутский алюминиевый не жалеет денег на сохранение и восстановление здоровья людей. Вкладывает средства в образование и спорт, культуру. Немногие знают, каких трудов стоило не только сберечь, но и развить социальную инфраструктуру алюминиевого завода. Все от нее освобождались, а Гринберг боролся за каждый объект. На поддержку и развитие социальной сферы только в прошлом году было направлено более 120 миллионов рублей.

Восхищаюсь продуманной системой поддержки ветеранов, молодежи. Миллионы рублей трудовой коллектив Иркутского алюминиевого завода направляет на ремонт школ, детсадов, закупку компьютеров, спортивного оборудования, проведение фестивалей и конкурсов. И это не показуха, а норма повседневной жизни. Продолжение той политики, что вот уже пятнадцать лет исповедует Игорь Гринберг.

Убежден, в будущем составе областного парламента жизненно необходимы именно такие депутаты. Они способны настраивать своих коллег на создание законов, которые будут работать в интересах людей.

Игорь Гринберг нацелен на постоянное движение вперед. Самый тяжелый воз можно стронуть с места, если только сделать первый шаг. Таким шагом стало решение о сооружении новой очереди Иркутского алюминиевого завода. Когда в Шелехове начнется работа, пойдут заказы и на наши предприятия.

Правильно говорят избиратели: нам нужно выбирать достойного человека, за которым стоят реальные дела.

Оплачено со счета кандидата в депутаты Законодательного собрания Иркутской области Гринберга И.С.

Детская школа искусств №4 (12а мрн)
совместно с кандидатом в депутаты Законодательного собрания Иркутской области по 7 округу
ТУМАШОВЫМ Сергеем Николаевичем
приглашают всех желающих на праздничный концерт 1 октября в 18.30, посвященный Всемирному Дню музыки и Дню пожилого человека.
В концерте принимает участие детский хор "Камертон" (лауреат всемирной хоровой олимпиады в Германии, бронзовая медаль).
Вход свободный.
Мы рады видеть вас!

Оплачено со счета кандидата в депутаты Законодательного собрания Иркутской области Тумашова С.Н.

КУРС ВАЛЮТ НА 29 СЕНТЯБРЯ

Банки	Доллары		Евро	
	Покупка	Продажа	Покупка	Продажа
Альфабанк	27.50	29.40	35.25	36.25
БайкалРОСБАНК	29.10	29.37	35.40	36.40
Гринкомбанк	29.10	29.36	-	-
ИТ Банк	29. 20	29.40	35.40	36.20
МДМ Банк	29.00	29.40	35.25	36.25
Сибакадембанк	29.00	29.38	35.60	36.19
Банк "Союз"	28.90	29.37	34.50	36.10
Сбербанк	29.00	29.37	35.00	36.15
	Китайские юани (за 10)			
	Покупка 35.00		Продажа 36.70	

ГРАДУСНИК

30 сентября – преимущественно без осадков, ветер северо-западный 3-8 м/сек., температура ночью -4-6 гр., днем +6+8 гр.

1 октября – ночью без осадков, днем кратковременные осадки в виде дождя и мокрого снега, ветер юго-восточный 3-8 м/сек., температура ночью -4-9 гр., днем +5+10 гр.

2 октября – кратковременные осадки в виде дождя и мокрого снега, ветер юго-восточный 3-8 м/сек., температура ночью -1-6 гр., днем +7+12 гр.

Ангарская гидрометеообсерватория.

ПОЧТА НЕДЕЛИ

НЕФТЬ НЕ ИСПАРИТСЯ

Посылка весом в несколько десятков тонн пришла в Ангарскую нефтехимическую компанию из Америки. В контейнерах, понятно, не ежевичное варенье, а продукт сугубо промышленный - алюминиевые полосы, туго скрученные в рулоны. Американские партнеры отправляют таким вот образом алюминиевые понтоны фирмы «Ультрафлоут». Эти рулоны потом раскатывают и монтируют, скрепляя все специальным каркасом, который в свою очередь крепится к большим алюминиевым поплавкам.

Последовательно выполняя программу модернизации производства и замены устаревшего оборудования, Ангарская нефтехимическая компания уже который год ведет большое строительство на своей промышленной площадке. Особенно заметны изменения на товарно-сырьевом производстве. Здесь в соответствии с бизнес-планами идет работа по строительству новых резервуаров для нефти и нефтепродуктов, реконструкции уже действующих емкостей, внедрению дополнительных мероприятий по пожарной безопасности и оснащению резервуаров алюминиевыми понтонами.

Пристальное внимание Ангарской нефтехимической компании к алюминиевым понтонам фирмы «Ультрафлоут» не случайно. С эффективностью 99% они исключают испарение нефтепродуктов из резервуаров, тем самым снижая как потери нефтепродуктов, так и загрязнение атмосферы. Алюминиевые понтоны пожаробезопасны, а это для нефтехимической компании весьма и весьма актуально.

На оснащение резервуаров алюминиевыми понтонами в 2004 году истрачено 574,2 тысячи долларов, включая стоимость самих понтонов. Всего же за 2004-2005 гг. в компании намерены установить 52 понтона.

Особенно напряженный график монтажа понтонов предстоит осуществить в оставшиеся месяцы года. 33 понтона для резервуаров емкостью от 1 тыс. до 30 тыс. кубометров будут устанавливать сразу три бригады ремонтного предприятия АНХК. Также ведутся работы по бизнес-плану, направленному на создание мобильных схем перекачки нефтепродуктов, установке дополнительных насосов – все для того, чтобы большинство операций вести параллельно, независимо от ассортимента и компонентов продукции.

Юрий МИХАЙЛОВ,
Андрей ЛЕВКУН (фото).



Новые понтоны с эффективностью в 99% защитят нас от загрязнения атмосферы.

ВОСХОЖДЕНИЕ НЕДЕЛИ

АНГАРСКИЕ АЛЬПИНИСТЫ ПОСТАВИЛИ РЕКОРД

Найти и одолеть свою вершину в альпинизме - не философский процесс. Это объективная рабочая реальность. Внутреннее ощущение силы духа и физических возможностей станет категорией сложности предстоящего восхождения. Ангарчане Денис ВЕРЕТЕНИН, менеджер ЗАО «Анвер», и Андрей КУСТОВ, работник АЭХК, в свои 26 лет решили, что их сил вполне достаточно для рекордных восхождений, и наметили самый сложный в Восточных Саянах маршрут: подъем по отвесной стене вершины Купол, что в ущелье Барун-Хандагай.

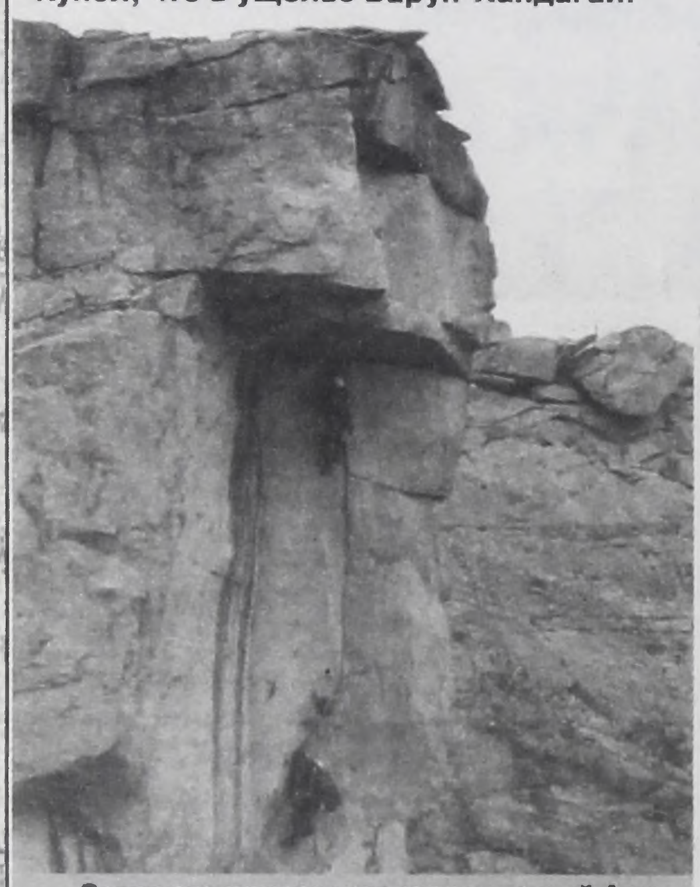

Стена эта приравнивается к шестой А категории сложности, выше только шесть Б.

Подняться на Купол - значит преодолеть скальную вертикаль с перепадом высот в 600 метров. Она оканчивается предвершинным эффектным клювом, преодолев который можно поздравить себя с покорением очередного горного мастодонта высотой около трех тысяч метров над уровнем моря. Впервые скальная стена Купола была побеждена связкой альпинистов - иркутянином Андреем АФАНАСЬЕВЫМ и усольчанином Баиром ХАНДАЖАПОВЫМ. Тогда они сделали это за семь дней и выиграли тем самым чемпионат России среди первопрохождений. Затем на Купол в рекордный срок (за три дня) поднялась другая связка иркутских альпинистов. И наконец, историю про эту сложнейшую вершину продолжили в этом году ангарские альпинисты Веретенин с Кустовым.

Опрометчиво решив, что подъем на Купол должен уместиться в световой день (какникак рекорд!), ребята не стали перегружать себя едой, водой и платформой для ночевки на скале. Это была тактическая ошибка, которая могла стать роковой. Но им повезло: начав восхождение в 6 утра, Денис с Андреем довольно легко продвигались по стене, навешивая необходимую страховку. Погода в тот день была на загляденье, солнышко нагревало скалу, легкий ветерок дарил желанную прохладцу. Первый альпинист продвигался вверх свободным лазанием, находя на гладкой стене необходимые трещинки и пупырки для зацепов. Второй, подтягиваясь на специальном приспособлении - «жумаре», страховал верхнего и нес с собой груз веревок, карабинов, закладок и скай-хуков (высотных крючьев). В одном месте из-под ноги карабкающегося первым Дениса от стены оторвалась плита весом в триста килограммов! Слава Богу, Андрей располагался чуть в стороне, глыба, шелестя по воздуху, пронеслась мимо. ЧП, довольно частое в альпинизме, не состоялось.

Неуклонное движение вверх все же не было столь стремительным, чтобы уложиться засветло. Как ни старались восходители, но время было неумолимо, и когда солнце попрощалось с ущельем, пришлось искать место для вынужденного ожидания света. Найти полочку для ночевки на почти гладкой стене задачка еще та, но ангарчанам повезло опять, полка нашлась. Длиной в полтора метра и шириной в полметра, она приютила на ночь двоих среднего роста мужиков. Что такое экстремальная ночевка? Сейчас поймете! Из одежды только куртка и штаны, вместо коврика под тело веревка, из еды и питья два бутерброда с сыром и 300 граммов коньяка. Полулежа-полусидя «валетом», кемарили часа четыре. Выпитый коньяк сгорел в теле за час, топливо закончилось, и наступил не холод, а жестокий дубак. А совсем рядом шарашили молнии и шелестел дождь. Хорошо, стена с небольшим кивком к небу, вода не дотекала до ребят. Наконец, когда ночная мгла стала терять насыщенность, а в ущелье заползло сырое месиво тумана, альпинисты продолжили восхождение. Размяв движением трясущееся тело и растерев веревкой негнущиеся пальцы, Денис с Андреем после трех часов лазания вышли на заключительный карниз. Вынос его от поверхности скалы составлял 3 метра, и издалека казалось совсем непростой задачей его облезть. Но, подойдя к нему вплотную, восходители увидели щель, по которой довольно легко продвинулись и преодолели этот опасный клюв.

И вот спустя 28 часов от начала подъема связка ангарских альпинистов появилась на верхней точке Купола. Рекорд состоялся, сложнейший маршрут будет детально описан, а отчет о нем будет отправлен в Москву, в Федерацию альпинизма России, где это достижение будет рассматриваться среди претендентов на медали чемпионата России 2004 года. Чтобы не заржавели скальные молотки, не истлела веревка, а руки не забыли шероховатую броню скал, Веретенин и Кустов уже сейчас готовятся к участию в зимнем чемпионате России со своим следующим восхождением на гору Аксу в Памиро-Алае.

Николай СЕРГЕЕВ.
Фото Дениса ВЕРЕТЕНИНА.

КОШКА НЕДЕЛИ

УСАТОЕ СЧАСТЬЕ

В воскресенье, 26 сентября, зал Дворца культуры нефтехимиков мяукал и мурлыкал.

Там проходила ежегодная международная выставка кошек, организованная клубом "Арс Нова". В этот раз выставка была юбилейной, поскольку клубу исполнялось 5 лет. Экспертизу животных проводили эксперты международной категории Татьяна Чепурина (Омск) и Надежда Флегонтова (Челябинск). Участвовало около 90 кошек и котов самых разных пород. Особенно было приятно видеть исконные русские породы-аборигены - сибирских и курильских бобтейлов, которые сейчас являются фаворитами на выставках.

Впрочем, участвовать могли не только породистые титулованные особы. Четыре любящие хозяйки принесли и просто домашних кошек, которые хоть и не проходили экспертизу, но выглядели ничуть не хуже и с тем же высокомерием смотрели на окружающих.

Зрителям предлагалось совместить приятное с полезным и заодно стать владельцем очаровательного персидского котёнка через лотерею. Достаточно было просто купить билетик за 10 рублей, написать на нём своё имя и спустить в лототрон. А ведь на самом деле цена котёнка с родословной - 200-300 долларов, временами доходит до 500!

Пока эксперты осматривали, оценивали участников, все остальные - и кошки и хозяева - могли поучаствовать в конкурсах «лучший котёнок», «само изящество», «кошкин дом», «русская красавица», «плюшевая шубка» и даже «лучшая пара». В этих конкурсах судьями были зрители и проигравших не было. Всем усатым участникам дарили игрушки и молоко.

В глаза бросалась необычная для Сибири порода донских сфинксов. На нас они произвели впечатление шокирующее. "Бедные, у них же совсем нет шерсти!" - поражались мы. Оказалось, напрасно мы их жалели. Чувствуют эти создания себя вполне комфортно. На ощупь горячие, потому что температура тела у них выше примерно на три градуса, чем у других кошек. Хозяева в них души не чают и в холодную погоду не оставят без шубки. На выставку их принарядили золотыми ошейничками.

Между прочим, эта порода является нашим национальным достоянием. Её прародительница, кошка Варвара из Ростова-на-Дону, появилась на свет в 80-х годах прошлого столетия. Сначала её пытались лечить от облысения, но ветеринар признал её полностью здоровой и посоветовал укреплять ген.

Владелец котасфинкса Цезаря МяуТролля Андрей ЛОМОВ рассказал, что его питомец уважает в еде дыни, консервированные кукурузу и горох. А вот к мясу и рыбе относится равнодушно. Ну а спать, конечно, любит в тёплом месте, например под одеялом у хозяина. Порода эта очень удобна для дома: не вызывает аллергии, у них не бывает блох. Только нужно подстригать когти, чтобы себя ненароком не поранили.

Примечательна была и другая чисто русская порода - курильский бобтейл. Её ценность в том, что выведена она не искусственным образом, а живёт в дикой природе. Ангарская заводчица Наталья ЛАТЫШЕВА, владелица кота Дорофея Васильевича, рассказала, что кошек этих стали привозить с Курильских островов геологи только в 90-х годах. На этих островах кошки живут в естественной среде, охотятся стаями (что для кошек весьма несвойственно). По своему поведению больше напоминают собак, любят бегать и даже выполняют команду апорт. Совсем не имеют кошачьего запаха и не метят территорию.

Королевой праздника стала, однако, не наша порода. Best of best получила британская короткошерстная лиловая кошка Laura Lilac Vernissage. Её счастливая владелица Елена ЛОСЬ сказала, что на этой выставке они "закрыли" титул чемпионов мира, так что теперь могут уверенно ехать выступать хоть куда.



Как вырастить королеву кошек знает ее хозяйка Елена Лось.

Юлия ВОЛКОВА,
Анастасия КУРМАЗОВА.
Фото Николая СТЕРНИНА.

ЦВЕТ НЕДЕЛИ

ОНИ ОТМЕНИЛИ СЕРУЮ ЖИЗНЬ

Этим летом, отдыхая на Байкале, не без радости услышал от своих иркутских знакомых их восхищение нарядным многоцветьем центральных улиц нашего города-Карла Маркса и Ленина. Коль слава об этом достигла берегов священного озера, захотелось узнать, кто автор. Понятно, красит "Стройкомплекс", инициатива принадлежит администрации города, но кто придумал всю эту веселенькую палитру?

"Виновники" нашлись в отделе градостроительного кадастра Ангарского управления архитектуры и градостроительства. Ими оказались ведущий специалист отдела Елена ТИМОФЕЕВА и специалист 2 категории Владмира ЗУБАРЬ. Именно им принадлежит концепция цветового решения фасадов центральных улиц. Руководила работой заместитель начальника управления Татьяна СОКОЛОВА. Этот триумвират весной 2003 года был мобилизован на ответственное дело, затеянное администрацией города. Тогда АМО, выполняя программу благоустройства города, вручило отделу поручение разработать концепцию цветового решения. Ведь последний раз дома по центральной улице Карла Маркса красили в конце восьмидесятых годов. И какие это были цвета, уже неясно – все выцвело, выгорело, обшарпалось. В очень сжатые сроки, за неделю (!), отклокотала кипучая творческая энергия и родился проект. Как вспоминают "архиледи", за основу был взят тот момент, что здания ангарского центра были построены в стиле классицизма. Если возвращаться к истокам стиля, то вспомнилось, что греческие города времен Эллады были цветастыми. Это совпало с желанием видеть каждый ангарский дом отличным от другого. Тем более что при работе над проектом архитекторы открыли для себя своеобразие и красоту наших зданий.

Цвета подбирали по специальной колерной книге, руководствуясь при этом лишь одним – долой серость! Пусть каждый дом будет со своим колоритом. Дома, складываясь в улицы, будут выдержаны в определенной гамме. Например, улица Ленина имеет преобладающий зеленый цвет, улица Карла Маркса насыщена бежево-желтыми оттенками. Кстати сказать, концепция цветового решения фасадов домов в Ангарске в мае 2004 года приняла участие в 4-м межрегиональном фестивале "Зодчество Сибири-2004" в Иркутске. В номинации "Реконструкция и реставрация" авторский коллектив концепции удостоился бронзового диплома.



Елена ТИМОФЕЕВА, Владмира ЗУБАРЬ и Татьяна СОКОЛОВА готовы разукрасить весь город: были бы деньги!

Сегодняшнее уличное многоцветье не замерзнет под снегом предстоящей зимы, а с будущей весны расцветут дома по улицам Горького, Глинки. Окрасится улица Ленина от одноименной площади до Аллеи любви. Серая жизнь отменяется!

Николай СЕРГЕЕВ.
Фото автора.

КАДР НЕДЕЛИ

ЗВАНИЕ ЗА ПРИЗВАНИЕ

Заслуженного работника культуры РСФСР дают далеко не каждому, и вовсе не за выслугу лет, потому что можно сидеть на одном месте годами и ничего не высидеть. Евгения КУЗЬМИНА, главный библиотекарь методического отдела ЦБС, недавно получила это звание за создание нотно-музыкального отдела в центральной библиотеке, которая раньше была в 95 квартале, а с ним и прибавку к зарплате 250 рублей.

Сейчас центральная библиотека давно находится в 17 микрорайоне, да и нотно-музыкальный отдел вырос в отдел искусств, но первый шаг был оценен. Тем более что нотно-музыкальный отдел тогда был первым в области, созданным в городской библиотеке.

Парадокс, но восьмого заслуженного работника в библиотечной системе города у нас могло и не быть. Евгения Петровна, дочь военного, в 1964 году закончила среднюю школу в маленьком военном городке близ уральского города Златоуст. И поехала поступать с подругой в пединститут в Челябинск. По крайней мере, так думали родители Евгении.

А девчонкам вскружила головы сибирская романтика, которая привела в то время к нам не одну молодую да романтическую голову. Вот девушки, доехав до Челябинска, и пересели на другой поезд, махнув в Иркутск, где у них не было ни родни, ни друзей.

Подруга Евгении сразу поступила в институт иностранных языков, а вот Жене не повезло. Она не попала в мединститут. Перспектива возвращения в родной городок к возмущенным родителям так угнетала, что девушка не знала, куда себя девать. Оставаться в Иркутске без работы и профессии тоже был вариант не из сахарных.

И вдруг Евгения увидела объявление о дополнительном наборе в культпросветучилище. На два года. Вариантов было два - стать хореографом или библиотекарем. Женя выбрала второе. Мол, поучусь немного, займу себя на два года, а потом снова в медицинский.

А сама вдруг полюбила эту профессию. И приехав через два года на работу в Ангарск, оказалась в книжном мире на всю жизнь.

-Сколько народу ходило в библиотеку в то время! – делится Евгения Кузьмина. – Кошмар! Сейчас, конечно, тоже немало людей к нам ходит, но раньше их было намного больше! Иной раз так набегаешься за день за книгами, что под конец дня ноги трясутся. Тогда библиотеки работали до 10 часов вечера, мы возвращались домой в 11 часов, а назавтра снова на работу. Уставали ужасно. Но, несмотря на это, работали взахлеб. Сейчас кому скажи, что я хожу на работу как на праздник, ведь засмеют. А так оно и есть на самом деле.



Было время - библиотеки в городе работали до 10 вечера, а за хорошей книгой записывались в очередь. Евгения КУЗЬМИНА уверена, что оно еще вернется.

Это человеку, совсем с книгами незнакомому, может показаться, что работа у библиотекаря скучная и пыльная. Те, кто с детства попал к книгам в плен, знают, насколько этот плен сладок. И настоящие книгочеи до сих пор ни за что не променяют хорошую книжку на самый зрелищный фильм.

Как сказала Евгения Петровна, нынешний ангарский читатель тоже имеет свои особенности. Уж очень он нынче стал умный. Иной раз такое запросит, что сразу радуешься, что появились электронные книги и Интернет.

Сама Кузьмина до сих пор не нашла лучшего пера, чем наш Александр Сергеевич Пушкин. Она перечитывает его стихи и прозу и каждый раз открывает классика с новой стороны. Но не надо думать, что библиотекари только классику ценят. И новые писатели их тоже цепляют. Так, следом за всей интеллигенцией Евгения Петровна увлеклась Акуниным и Пелевиным. А для поднятия настроения пользуется Дашковой.

Кстати, все книги, ею уже прочитанные, дабы дома не пылились, Кузьмина несет в библиотеку. Так вот получается, кто-то все в дом с работы тащит, а кто-то из дома на работу. Впрочем, оно и правильно. Книга жива, пока ее читают.

Наталья ОЖОГИНА.
Фото Любови ЗУБКОВОЙ.

СЧЕТ НЕДЕЛИ

УЧЕНИКИ ВЕРНУЛИСЬ С ОТДЫХА, А УЧИТЕЛЯ – С ЗАРАБОТКОВ

Один из плюсов в профессии учителя в том, что отпуск всегда летом. Когда, как не летом, можно отправиться путешествовать в другую страну, съездить на море и на природу, даже на турбазу, если душа пожелает и кошелёк позволит. Увы, у многих работников образования душа желает, а вот кошелек не может. Пока ученики в Таиландах и Турциях лето проводят, их учителя усердно ищут дополнительный заработок.

Елена Петровна – учитель русского языка и литературы первой категории с 20-летним стажем. Живёт с двумя детьми в 2-комнатной квартире с телефоном. Отпускные этим летом Елена получила вовремя: 8 тысяч на 2,5 месяца. Попробуем прикинуть, на какой курорт этих денег хватит. Отнимаем 3 тысячи за два месяца за квартиру заплатить, 300 рублей за телефон. Остаётся 4700. На эти деньги нужно 2,5 месяца питаться и детей мало-мальски одеть, к тому же хочется летом фруктов поесть и чад куда-нибудь на каникулы отправить. Представляете, какую надо смекалку проявить, чтобы деньги эти до зарплаты растянуть. Но... этим летом Елена Петровна довольна. При нашей встрече выглядела отдохнувшей и полной творческих сил, как всегда в свою любимую школу торопилась.

-Причитать и жаловаться не в моих правилах, - говорит Елена. – В этом году я три сезона в оздоровительном лагере отработала. Этим и спаслась. Во-первых, провела лето на свежем воздухе, во-вторых, дети со мной были и отдыхали по низкой цене (400 рублей за сезон). Кормили там превосходно, общения хоть отбавляй. И третий плюс - денег заработала, почти 10 тысяч вышло. Благодаря этому мы с нашими друзьями на Байкал рванули на неделю. Приехали загорелые, как будто в Сочи побывали. Лето прошло на ура. Денег заработали. Конечно, к школе пришлось потратиться, детей приодеть, учебники, тетради купить. Да и самой выглядеть нужно хорошо, ведь на тебя весь класс смотрит. Зарплата, конечно, у нас небольшая. У меня около пяти выходит. Некоторые мои коллеги ничего лишнего себе позволить не могут и выкручиваются как умеют. Я во время учебного года репетиторством подрабатываю. За час беру от 70 до 100 рублей, в зависимости от родительских возможностей. Могу себе позволить только 5 занятий в неделю, на большее просто времени не хватает, и так в школе нагрузка большая. А тут к каждому ребёнку отдельный подход нужен: пробелы в знаниях определить, найти пути их нейтрализации, приходится много дополнительной литературы изучать. В месяц выходит около 2 тысяч. И этому рада. В наше время главный закон: хочешь жить – умей вертеться. Это раньше моя мама, учитель русского языка и литературы, получала наравне с папой, который был начальником цеха на ЗБХ.



В прошлом году ангарские бюджетники потеряли 20-процентную губернаторскую надбавку. Как говорит заместитель начальника бюджетного отдела Людмила ШАДРИНА, в целом снятая надбавка на уровень зарплаты не повлияла, поскольку с 1 октября прошлого года вступило в силу постановление правительства о повышении единой тарифной сетки.Наша героиня говорит, что уровень её зарплаты от всех этих надбавок-убавок не изменился. Елена на правительство не надеется и верит только в собственные силы.

Светлана ГАЙНУТДИНОВА.

МЕЖДУ НАМИ...

ИМЕЕМ, НО НЕ МОЖЕМ

Говорят, наша страна бедная. Другие утверждают: богатая. Некоторые уверены даже, что очень богатая. Всяк смотрит со своей колокольни. Как же оно на самом деле?

Известно: о стране судят по почтению к старшим. Почтение – понятие, вмещающее многое. И не только «старикам везде у нас почет», как пелось в старой песне. Одного почета, да не покажется это циничным, мало: из почета шубу не сошьешь (так можно трансформировать известную поговорку). К почету еще надобно бы приложить материальное благосостояние. И вот по этому-то показателю, по степени реальности почтения к старшим, наша страна самая что ни на есть нищая. «Недостойные пенсии» - такой термин употребляют иной раз политики и социологи. Они что-то исследуют и подсчитывают, но тем, кто живет на пенсию, исследовать ничего не надо. Их бедственная жизнь достовернее всякого исследования. На каждой такой жизни – шрамы социальной несправедливости.



Меж тем подсчеты и выводы тоже пугают. То и дело они мелькают то тут, то там – то в каком-нибудь токшоу, то в радиопрограмме, то в телевизионной реплике, то в высказываниях людей из власти. И все, что касается «почтения» к старшим, наводит смертный ужас. Выразиться можно и поделикатнее, но суть дела от этого не изменится.

Доктор экономических наук, директор Всероссийского центра уровня жизни В.Бобков утверждает, что 60% нашего населения неблагополучны. Разве может не напугать такая цифра? 7% населения – сверхнеблагополучное. В 13,5 раза разнятся доходы самых богатых и самых бедных. Доходы нижних «этажей» низки убийственно.

Директор Пенсионного фонда господин Батанов пообещал: достойные пенсии будут в России к 2027 году. Обещание веселое. Но депутат Госдумы О.Дмитриева уверяет, что и этого не будет. «Кажется, цель за рекою, да нету моста под рукою». Прогноз господина Батанова опирается на надежду, что даст свои плоды запущенная в ход накопительная пенсионная система. А депутат Дмитриева уверена, что эта афера рухнет через два-три года. Цивилизованные страны не переходят на накопительную систему. Ею пользуются лишь государства Латинской Америки, где один диктатор сменяет другого и каждый последующий не отвечает за действия предыдущего.

Сегодня накопительная пенсионная система лишь отбирает частицу благосостояния у населения. Что касается старших, то они с каждым нововведением живут все хуже, если не сказать - ужаснее. И статистика говорит о том же. Сегодня пенсия – 1/3 средней зарплаты. В 2007 году это соотношение упадет до 22%.

В проекте бюджета страны на 2005 год на социальную сферу выделено 14% (это на всё про всё: на пенсии, бюджетников, образование, медицину, культуру). Эта цифра не меняется все последние годы, хотя, как известно, другие статьи бюджета солидно увеличиваются. Т.е. лучше наши почитаемые старшие жить не будут. Без конца как предмет гордости упоминается, сколь возрастает профицит нашего бюджета, как мощно пополняется так называемый стабилизационный фонд. Но все это – мимо них, старших, пенсионеров. Что бы ни менялось, что бы ни происходило, какие бы улучшения ни наступали, как-то всегда не до них, не до нищих и бедных. Вот и сейчас могут сказать: разве время говорить об этом, когда такие страшные события происходят? А знаете, так получается, что ОБ ЭТОМ говорить никогда НЕ ВРЕМЯ. Никогда. И лучше не будет.

Меж тем хуже будет непременно. Залог тому – все возрастающие цены на лекарства, на коммунальные услуги, на медицинское обслуживание, на все товары и продукты... По отношению ко всему этому индексации пенсий смехотворны. Все эти монетизации льгот, жилищно-коммунальные реформы... А вот еще на пороге – обязательное страхование квартир. И нет сомнений, что это состоится обязательно: заинтересованные лица таких денег ни за что не упустят. Все это – оглушающие удары по бедному населению. Ревнители нововведений всегда пользуются таким доводом: «Так живут все цивилизованные страны (полностью оплачивают жилье, страхуют его и т.д.)». Возражение тоже не ново: в цивилизованных странах не такие зарплаты и пенсии. Но они этого возражения не слышат.

Приходит на ум анекдот.

- Я имею право?..

- Имеете, имеете, все права имеете.

- Так, значит, я могу?..

- Нет, не можете...

Анекдот времен застоя, но, согласитесь, звучит свежо...

Вспоминаю одного человека, ветерана. Он фронтовик. Был правоверным коммунистом. На войне был политруком. И не по чину, а по душе. Работал режиссером. На иркутских сценах поставил много спектаклей, искренне воспевающих нашу жизнь. Однажды оказался в другой стране, поехал в Швецию, к дочери, вышедшей замуж за иностранца. И обомлел от тамошней жизни. Пенсия там давно достойная, даже для чужестранцев, ставших волею судьбы гражданами Швеции. А таких, как он, ветеранов войны, бывших фронтовиков, даже на такси бесплатно отвозят в больницу, если такое понадобится. Нет, он не разлюбил свою страну, за которую воевал, но только там, вдалеке от родины, понял, что это такое - истинное почтение к старшим.

...Да, и примеров подобных много, и тема не новая, но неужели ВЕЧНАЯ?

Леонид БЕСПРОЗВАННЫЙ.

ГОРЯЧИЙ ТЕЛЕФОН РЕДАКЦИИ:

52-26-58

ПОЗВОНИ И СПРОСИ!

КУДА ДЕЛИСЬ КРЫШИ?

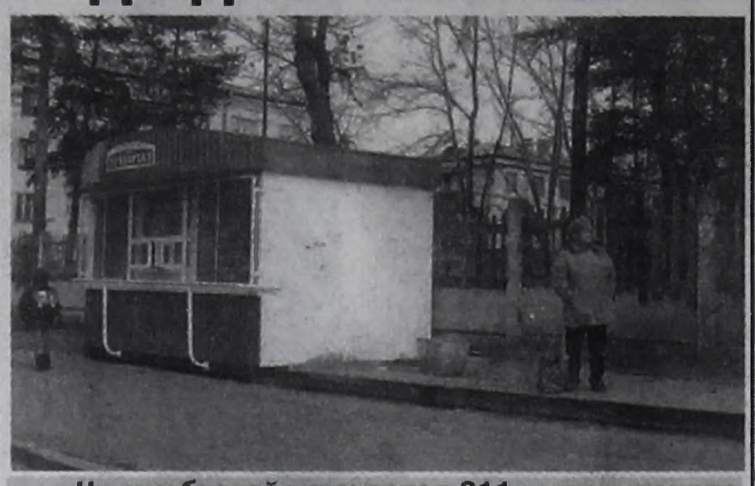

- На автобусной остановке в 211-м квартале уже 1,5-2 месяца отсутствуют лавочки и крыша. Когда они будут установлены?

Людмила Слюсор.

Отвечает начальник отдела земельных отношений Сергей БОРИСКИН:

- Крыши были повреждены после летнего урагана, поэтому необходимо было их заменить. Что касается лавочек, то они также были не в надлежащем состоянии. В ближайшее время крыши и лавочки будут установлены.

КАКИЕ ЛЬГОТЫ У ДЕМБЕЛЯ?

- Мой сын служит в армии. После окончания службы имеет ли он льготы при поступлении в вуз?

С.И.Иванец.

Отвечает Надежда СОБОЛЕВА, юрисконсульт ангарского военного комиссариата:

- В федеральном законе «О статусе военнослужащих» сказано, что для призывников при увольнении с военной службы сохраняется право на продолжение образования в том учреждении, в котором они обучались до призыва. Но знайте: это касается государственных образовательных учреждений.

Отслужившие пользуются преимущественным правом на поступление в государственные образовательные учреждения, в том числе и на подготовительные отделения вузов.

При этом поступающие по рекомендациям командиров пользуются правом внеконкурсного зачисления при условии получения ими положительных оценок на вступительных экзаменах.

ЗАЧЕМ УБИРАЮТ ВЕРАНДЫ?

- В д/у №116 во дворах сносят веранды. Воспитатель говорит, что по постановлению мэра. Зачем?

Елена Минатова.

Отвечает делопроизводитель д/у №116 Галина СМИРНОВА:

- Никакого постановления мэра не было. Снос веранд производится из-за того, что сгнили стойки, на которых держится крыша. Она в любое время может упасть. Вместо снесенных веранд будут построены беседки, предположительно следующим летом.

КОМУ УХОДЯТ ДЕНЬГИ ИЗ АВТОМАТОВ?



-Сейчас на ангарских улицах нет телефонов-автоматов. Они расположены "под прикрытием" различных организаций - в офисах, павильонах, магазинах. А кому достаются деньги, которые поступают в автомат за звонки, - предприятию или "Электросвязи"? Или они их делят?

Дмитрий Кушкин.

Отвечает маркетолог предприятия связи "АнгарскТелекомсервис" Наталья УТКИНА:

- Средства, собранные с телефонов-автоматов, поступают нам, потому что именно наша организация обеспечивает их работу, а значит, и связь. С предприятиями, на чьей территории установлен автомат, мы работаем по разным договоренностям - некоторым платим арендную плату, а они отвечают за сохранность нашего оборудования. Некоторые сами выходят с инициативой поставить автомат для привлечения потенциальных клиентов, которые зайдут позвонить и что-нибудь купят.

Подготовили Владимир АНГОЕВ, Инна РУКОСУЕВА, Ольга КРАСНОВА.

Фото Любови ЗУБКОВОЙ.

ОФИЦИАЛЬНО

Перед выбором

АГРАРИИ И ПЕНСИОНЕРЫ ВЫСТАВЯТ ПИКЕТЫ

Распоряжением мэра № 259-р от 24 сентября областному отделению Аграрной партии России согласованы места проведения пикетов (установки штендеров с партийной символикой и размещения агитпостов).

Уполномоченным представителем администрации для оказания содействия в проведении публичных мероприятий мэр назначил руководителя аппарата Ольгу СУББОТИНУ.

Аграрная партия будет выставлять пикеты по 5 октября в многолюдных районах города - возле автостанции, около кинотеатра "Родина", у Музея часов, магазина "Фея", возле железнодорожного вокзала, а также в поселках Мегет и Китой, селах Савватеевка и Одинск.

Кроме того, о местах проведения агитационных пикетов уведомило администрацию города региональное отделение Российской партии пенсионеров. Ее штендеры и агитаторы появятся возле торговых домов "Сказка", "Гефест", "Юность", у базы "Сатурн". Пикеты будут действовать по 8 октября.

Меры

ДЕТЯМ НЕ ПРОДАВАТЬ



По сообщениям врачей, в городе возрос детский алкоголизм. В связи с этим на оперативной планерке у мэра принято решение ужесточить работу с фирмами, торгующими спиртосодержащей продукцией. Регулярно сотрудниками управления по торговле и защите прав потребителей будут проводиться выездные проверки киосков, ларьков, магазинов. Если подтвердятся факты продажи вина, водки несовершеннолетним, предприятие лишат права на торговлю. На сегодняшний день в Ангарске уже аннулированы лицензии 5 предприятий.

Включись

ИНВАЛИДЫ ПОКАЖУТ ТВОРЧЕСТВО

Управление соцзащиты администрации занимается организацией выставки технического и народного творчества инвалидов "Невозможное возможно". К участию приглашаются инвалиды и общественные организации инвалидов.

Выставка состоится 7 октября в 15.00 в ДК "Энергетик". Лучшие работы будут отобраны для участия в областной выставке, которая состоится 24-25 ноября в "Сибэкспоцентре". Справки по тел. 52-28-94.

Перерасчет

СУБСИДИИ УМЕНЬШАТ НА РАЗМЕР ЛЬГОТ

С 1 октября на территории Ангарского муниципального образования вступает в силу постановление правительства РФ от 30.08.2004 г. № 444 "О предоставлении субсидий на оплату жилья и коммунальных услуг".

Изменения, прописанные в законе, касаются получателей субсидий на оплату жилищно-коммунальных услуг, обладающих еще и льготами.

Размер субсидии у них будет уменьшен на размер льготы. Постановление правительства опубликовано в "Российской газете" от 07.09.2004 г.

Ангарск - последний город в Иркутской области, где начинает применяться такой порядок. Раньше он носил рекомендательный характер, и администрация, насколько было возможно, откладывала его применение. Теперь, когда опубликовано постановление правительства, несоблюдение положений нормативного акта будет считаться противозаконным.

В течение октября всем получателям субсидий управление соцзащиты произведет перерасчёт размера субсидий в соответствии с п. 21 положения о предоставлении субсидий на оплату жилья и коммунальных услуг, утвержденного постановлением правительства от 30.08.2004 г. № 444.

Пресс-служба администрации.

Здравствуй, читатель!

Мы с тобой не первый год вместе, и ты уже знаешь: если осень, значит, подписка. Если подписка, значит, игра «Время сюрпризов». Если игра, значит, быстрей оформляй квитанцию на первое полугодие 2005 года и жди подарка от газеты.

Тут, правда, одна загвоздка есть: счастливчиков редакция не выбирает. Их выбирают Случай, Фортуна, Судьба. Высыпали все подписные квитанции одного дня в шляпу, попросили незнакомого человека одну вытянуть, и тут уж кому повезет.

На Судьбу многие в обиде. Мол, я «Времянку» 30 лет читаю, и ничего, а соседка молоденькая первый год, а уже с подарком!

Нам своих обижать не хочется. Ни старых, заслуженных, ни молодых, начинающих. Без первых жизнь неумелая, без вторых скучная. Потому решили:

1. Будем держаться ВМЕСТЕ.

2. «Время сюрпризов» для ВСЕХ сделаем.

3. ПРОДЛИМ его до конца подписной кампании, т.е. до Нового года.

4. Дадим возможность КАЖДОМУ нашему читателю получить ПОДАРОК от любимой газеты и ее друзей.

Для этого организуем клуб читателей «ВРЕМЕНИ»

Чтобы стать его членом, следует оформить квитанцию о подписке на I полугодие 2005 года.

Квитанция вместе с напечатанными в газете КУПОНАМИ КЛУБА дает вам право приобрести товар или услугу по ЛЬГОТНОЙ ЦЕНЕ.

В каждом номере газеты будут публиковаться НОВЫЕ АДРЕСА и КУПОНЫ. Это значит, что у каждого из членов нашего клуба, в отличие от всех других ангарчан, будет возможность купить понравившуюся вещь или обслужиться дешевле. Для наших подписчиков будет действовать СПЕЦИАЛЬНАЯ ЦЕНА. Воспользоваться купонами можете в ЛЮБОЕ ВРЕМЯ ДО КОНЦА ПОДПИСНОЙ КАМПАНИИ, т.е. ДО НОВОГО ГОДА. Сколько купонов – столько покупок.

Обращаем ваше внимание: купоны работают только ВМЕСТЕ С КВИТАНЦИЕЙ О ПОДПИСКЕ НА НАШУ ГАЗЕТУ на первое полугодие 2005 года.

О.Н. ТЮМЕНЕВ

Итак, приступаем.

1. Вы оформляете подписку на нашу газету.

2. Мы печатаем купоны о специальных ценах для наших подписчиков.

3. Вы вырезаете купоны, заполняете их и складываете себе в бумажник вместе с квитанцией о подписке.

4. Идете в указанные магазины и фирмы, пользуетесь привилегией члена клуба читателей «Времени», покупая и экономя.

5. Получаете новую газету со свежими купонами и – см. пункт 3.

ПЛЮС СПЕЦИАЛЬНОЕ ПРЕДЛОЖЕНИЕ

Тех, кто станет нашим 500-м, 1000-м, 1500-м, 2000-м и т.д., ждут отдельные ПРИЗЫ. 25-тысячному (если такой случится) – СУПЕРПРИЗ.

Короче, подписаться ВЫГОДНО: деньги те же, что и при покупке четвергового номера в розницу, а газет В ТРИ РАЗА БОЛЬШЕ (номера во вторник и субботу). Плюс КУПОНЫ НА СКИДКИ и ПРИЗЫ.

Считай, подписывайся, пользуйся, радуйся!

Клуб читателей газеты Время

КУПОН НА СКИДКУ

1. Недействителен без подписной квитанции на I полугодие 2005 года.

2. Недействителен при покупке товара в кредит.

Клуб читателей газеты Время

Ф.И.О. _____

_____

Организация, фирма, магазин и т.п., дающие скидку

_____

_____

Товар, изделие, продукт, на который предоставляется скидка _____

_____

_____

Номер подписной квитанции _____

Дата заполнения _____

Клуб читателей газеты "Время"



Фирма		Скидка	Товар или услуга
ИНГОССТРАХ Ingosstrakh	**Страховая компания "ИНГОССТРАХ"** ул.Восточная,26. Тел.: 56-28-13, 672-671, 618-238	5%	* Страхование автотранспорта * Страхование имущества физических лиц (дач, квартир, коттеджей) * Обязательное страхование автогражданской ответственности
СВ видео	**"СВ-ВИДЕО"** - Бытовая техника м-н "Подарки" (Дворец бракосочетания). Тел. 53-04-82 - м-н "СВ-видео", ул.К.Маркса, 40. Тел. 52-24-13	5%	на любую бытовую технику
ЦВЕТОЧНЫЙ САЛОН БАМБУК	**Цветочный салон "БАМБУК"** 7а мрн, д.10б, здание агентства воздушных сообщений. Тел./факс 67-43-67	5%	на букеты
ЦЕНТР КОМПЬЮТЕРНОГО ОБУЧЕНИЯ	**"ЦЕНТР КОМПЬЮТЕРНОГО ОБУЧЕНИЯ"** 86 кв-л, д.18 (за магазином "Радуга"). Тел. 50-80-80	5%	на все услуги
"Лидер-Профи" Жалюзи всех видов	**"ЛИДЕР - ПРОФИ"** 20 кв-л, дом 1, магазин «Байкал». Тел. 52-23-86	5%	* остекление лоджий * стальные импортные двери
СтройКомплекс	**ЗАО "СТРОЙКОМПЛЕКС"** - м-н "Мастер", тел. 55-65-62. - Строительный супермаркет "Перестройка", тел. 53-69-35	5%	на жалюзи (вертикальные, горизонтальные, защитные)
ЭЛИТ ЛАЙН	**"ЭЛИТ-ЛАЙН"** ул.Жаднова,2, "Ангарск-Бизнес-Центр", оф.144. Тел.: 508-181, 530-970	5%	* изделия из ПВХ (окна) * жалюзи
Аквамарин	**Свадебный салон "АКВАМАРИН"** - 11 мрн, д.7/7а, 6 этаж, тел. 56-02-11. - 86 кв-л, д.8 (напротив ЗАГСа). Тел. 53-28-99. - ТЦ "Баргузин", 3 эт.	5% 10%	* покупка свадебного платья * прокат
Denis' School®	**Международная система школ иностранных языков "ДЕНИС СКУЛ".** Тел. 67-20-39	10% 15%	образовательные услуги- * **английский, немецкий** * **школьникам и студентам**
салон красоты Гемма	**Салон красоты "ГЕММА"** - 12а мрн, д.7, тел. 55-96-06. - ул.К.Маркса, 1, тел. 52-37-75	5%	* парикмахерские услуги * косметолог * маникюр
Жемчужина	**Ювелирный салон "ЖЕМЧУЖИНА"** - 6 мрн, ТД "Лола" - 23 кв-л (возле Ц.рынка), д.9, тел. 52-76-11 - новый салон, 22 мрн, д.13, тел. 65-13-85	5%	на ювелирные изделия
ПРИНТЕКО все для вашего принтера	**ООО "ПРИНТЕКО"** ул.Героев Краснодона, 15, каб. 5 (школа предпринимателей), тел./факс 52-92-95	7%	* заправка картриджей * ремонт * профилактика оргтехники
Старая квартира	**Кофейня "СТАРАЯ КВАРТИРА"** ул. Карла Маркса, 40, тел. 52-37-52	5%	* вся кофейная карта * пирожные включены
Поликлиника №3 МУЗ БСМП	г. Ангарск, 6а м/н	10%	**на медицинское обслуживание УЗИ** брюшной полости; мочеполовой системы; щитовидной железы; женских гениталий с датчиком; молочных желез **ФГС, ЭКГ, эндокринолог, нефролог, окулист**

КОЛОНКА ХОРОШИХ НОВОСТЕЙ



шесть по сто

1 октября - День пожилого человека. По данным управления соцзащиты, в Ангарске живет около 20 тысяч людей преклонного возраста.

Среди ангарчан 2,5 тысячи человек перешагнули 80-летний рубеж, около тысячи человек от 85 до 90 лет, а 360 горожанам сейчас от 90 до 100 лет. Крепкие у нас старики: шесть человек уже отметили свое столетие.

1 октября для всех пожилых ангарчан будет организована большая праздничная программа, они смогут бесплатно посмотреть кино в "Мир@max'е" и "Родине" (вход по пригласительным билетам).

В этот день, как и в прошлом году, немало предприятий бытового обслуживания - ателье, парикмахерские, предприятия по ремонту сложной бытовой техники, мастерские по ремонту часов, фотосалоны, химчистки - на 10-50% снизят пенсионерам цены на свои услуги.

Ольга КРАСНОВА.



НЕ ПЕЙТЕ ВМЕСТЕ С НАМИ

25 сентября в Иркутске состоялось большое собрание анонимных алкоголиков (АА) городов Иркутской области, которое проходило в помещении Дома дружбы, предоставленном областной администрацией.

Целью данного мероприятия было донести до широкой общественности идею, что трезвость - это не миф, а реальность, если следовать простой программе 12 шагов АА.

А 1 октября в 17.30 в библиотеке ДК нефтехимиков состоится празднование 9-й годовщины образования нашей ангарской группы АА "Любовь". Приглашаются все, кто когда-либо посещал группу, а также все, кого волнуют проблемы, связанные с выпивкой. Мы будем рады видеть вас!

Подробности по тел. 52-33-60.



СЛАВНОЕ МОРЕ

Великолепный альбом «Путешествие по Байкалу» выпустили иркутские издатели Петрова и Сыромятников. Даже среди многочисленных изданий о великом озере альбом выглядит особенным благодаря удобному среднему формату, плотной обложке, восхитительным фотографиям и нестандартным текстам.

Подумалось, что с такой книжкой можно сидеть хоть в одиночной камере. Листай, рассматривай, дыши свежим воздухом, вытирай с бледного лица капли прибоя, отряхивай с одежды чешую омуля – фотографии обеспечивают полный эффект присутствия, а тексты – толкового и веселого рассказчика. Теперь не надо мучиться в поисках подарка для приезжих гостей – альбом этот само то будет. Купить такую книжку есть смысл и сибирякам. Могу поспорить: такого Байкала, как в ней, вы еще не видели. Да и видели что, окромя Листвянки с ее пятачком, заставленным рыбой и машинами? А тут шишки и елки, папоротники в человеческий рост, ледяные сталактиты, как горы, разнотравье, приволье, кашкара, водопады, сумасшедших красок восходы и закаты и такая красота, какая бывает только в раю зимой.

Мы особенно гордимся тем фактом, что фотографии для альбома сделал ангарчанин Николай ГРАБОВСКИЙ, по такому случаю можно твердо сказать – фотохудожник высочайшего класса. Тексты писали тоже ангарчане – Ирина СЕРГЕЕВА и Николай СЕРГЕЕВ. Они не супруги, а однофамильцы. Но оба являются авторами нашей газеты.

Надо бы обмыть.

Зося БЕЛКИНА.

ФОТОФАКТ



ЗАКАЛЯЕМ ПОМАЛЕНЬКУ

Эта фотография была сделана в детском учреждении №57 во вторник, 28 сентября. Несмотря на то, что детские учреждения должны быть подключены к теплу одними из первых, от батарей здесь веяло арктическим холодом. Температура в группах 8 градусов при положенных 20. Задолженности за отопление учреждение не имеет.

По словам исполняющей обязанности заведующей детским учреждением №57 Натальи МИРОНЮК, в группах отсутствует 50% детей - родители не звери и взяли отгулы по семейным обстоятельствам - ждать, когда в саду нагреются батареи.

Инна РУКОСУЕВА.
Любовь ЗУБКОВА (фото).

У ВСЕХ НА УСТАХ

КТО НЕ ГРЕЕТ?

Минувшие выходные ангарчане усиленно загоняли тепло в квартиры. Власти, информируя население о начале отопительного сезона, предупреждали, что подключение к теплу затянется не меньше чем на неделю, так что кого-то уже подключили, а кто-то клацает зубами. В понедельник на "Горячий телефон" редакции поступило более сотни звонков от ангарчан, в чьих квартирах отопительный сезон так и не начался.

В тот же день случилась проблема с заполняемостью детских учреждений №90, 50, 62, 71 - многие родители, приведя деток в садик и увидев, что там все сидят в куртках, разворачивались и уходили домой. Телефоны жилищных организаций, на территории которых находятся эти учреждения, оказались дружно заблокированными.

Кто виноват в том, что во многих квартирах и большой части бюджетных учреждений холодно? Не энергетики - они начали отопительный сезон в прошлую среду, 22 сентября, за трое суток запустив циркуляцию на всех ангарских ТЭЦ.

Как сообщил директор ангарского филиала фирмы "Энергосбыт" Виктор РОДИОНОВ, отопительный сезон не начался там, где недобросовестно платят за тепло, и там, где жилищные организации технически не подготовлены к его подаче. **Наряды на подключение к теплу выдаются только при наличии актов технической и финансовой готовности, и на сегодняшний день они выданы всем**. Дальнейшие вопросы следует адресовать жилищным организациям, со слов которых городские власти во всех средствах массовой информации сообщали о стопроцентной готовности города к подаче тепла.

Инна РУКОСУЕВА.

ПРИКАЗАНО ВЫЖИТЬ

27 сентября в единую дежурно-диспетчерскую службу АМО обратилась директор центра образования №11 Татьяна ДЕМИДОВА: с 30 сентября она будет вынуждена закрыть школу и детсад. В этих детских учреждениях температура воздуха не больше плюс десяти градусов. Около 500 детей элементарно мерзнут.

В тот же день жительница Китоя пригрозила, что если в поселок не дадут тепло, то она с грудным младенцем ляжет на рельсы Транссибирской магистрали. И не одна она. Начальник управления образования Елена НИЗИЕНКО с ситуацией хорошо знакома.

-В самом поселке большие задолженности по теплу. Однако центр образования №11 по долгам рассчитался и к подключению тепла полностью готов. Очевидно, нас не желают подключать, пока не расплатится весь поселок. В ситуации, когда в заложниках холода остаются дети, возможно, придется решать вопрос с отоплением через прокуратуру.

Ирина ЦЫПЕНКО, заместитель мэра:

- По отоплению поселка Китой администрация сейчас ведет переговоры с "Ангарской теплосбытовой компанией". Детский сад уже включен на обратку. Понятно, что этого мало, и надеюсь, что окончательно вопрос с отоплением решится в ближайшие дни.

Игорь КАРИН.



ТРАГЕДИЯ

ПИАР НА КРОВИ

Убита руководитель избирательного штаба партии "Родина"

Громкое убийство произошло в ночь с 26 на 27 сентября в Иркутске. Несколькими выстрелами были убиты начальник предвыборного штаба иркутского регионального отделения партии «Родина» 43-летняя москвичка Марина МАРАХОВСКАЯ и известный 30-летний петербургский журналист Ян ТРАВИНСКИЙ. Оба приехали в Иркутск летом проводить предвыборную пиар-кампанию партии «Родина». Тела политтехнологов были найдены в подъезде по улице 4-й Советской, где Мараховская снимала квартиру. Как стало известно, в ту ночь к дому пиарщиков подвозило такси. Ян на минуту вышел проводить коллегу и должен был ехать дальше.

Как стало известно позже, убийца взял сумку Мараховской, после чего подбежал к ожидавшему ее спутнику . Угрожая таксисту, забрал ноутбук и документы Травинского. Сам таксист, впрочем, не пострадал. Зачем убийце, который, как предполагают, был профессиональным киллером, работал без маски, понадобилось светиться и забирать вещи журналиста, оставлять в живых свидетеля – непонятно.

После убийства СМИ, как водится, начали выстраивать разные версии происшедшего. По одной из них, причина убийства – политические баталии на избирательном поле, желание устранить мощного политического конкурента. Этой версии придерживаются прежде всего члены партии. Так, председатель ИРО партии Георгий Кузьмин на пресс-конференции, состоявшейся 28 сентября в Иркутске, подчеркнул, что убийство сотрудников избирательного штаба совершено по политическим мотивам. Прокуратура Иркутской области пока не делает никаких окончательных заявлений и в числе прочих рассматривает версию ограбления. Некоторые СМИ распространили сведения, что при себе у Мараховской была очень крупная сумма денег, которая и послужила причиной убийства. Однако председатель партии «Родина» Дмитрии РОГОЗИН, прибывший в Иркутск во вторник с однодневным визитом, заявил, что «Марина и Ян не имели отношения к финансированию избирательной кампании. Все финансовые операции осуществлялись через банковские счета и о перевозке каких-либо сумм наличными не могло быть и речи». «Это был нечистоплотный сброс информации в СМИ, и, скорее всего, мы будем проверять источники, поскольку, вероятно, они связаны с заказчиком убийства. Любые версии и намеки на наличие партийных денег и грабеж попахивают грязным пиаром на крови», - заявил Дмитрий Рогозин.

По факту убийства прокуратурой области возбуждено уголовное дело по ст.105 ч.2 УК РФ. Параллельно с расследованием этого дела силовыми органами свое расследование будут проводить и родинцы. «Это дело чести», - пояснил Рогозин. В регион вместе с Рогозиным прибыла команда, которая займется альтернативным расследованием убийства. Помимо этого журналистское расследование намерен провести депутат Госдумы от фракции «Родина» Михаил МАРКЕЛОВ, который приехал в Иркутск со съемочной группой.

На 4 октября снова намечен визит Рогозина в Иркутск. Председатель партии намерен посетить также Ангарск и Братск, где будет собран максимальный объем информации о связях в этих городах Мараховской и Травинского.

Подготовила Елена ВЕТРОВА.



Слава Богу, это учебная тревога.

СТРОЙСЯ!

ВОЕНКОМАТ ВЫХОДИТ НА ОХОТУ

Завтра начинается осенний призыв. Молодые люди, которым еще не минуло 27 лет, начнут сезонную игру в прятки с военным комиссариатом.

Цифра плана осеннего призыва ангарчан еще неизвестна. По словам начальника второго отдела призыва Аркадия КОНИНА, каждую весну и осень на призывной пункт по повестке является более 2000 ангарчан, но отправить в армию удается лишь 10% из них. Тем не менее, план по призыву ангарский военкомат всегда выполняет.

Людмила КУДРЯКОВА.

БДИ!

ЛЖЕАНГАРСКИЙ ПОМИДОР

На рыночных прилавках ещё можно встретить красно-бокие помидоры и зелёные огурцы. Только "ангарчан" среди них нет, даже если на этикетке написано, что выращены овощи в Ангарске. Бессовестно врут предприимчивые торговцы и выдают китайские и иные помидоры за местные, даже сертификат ОАО "Тепличное" предъявляют.

По официальной информации Николая КОЛЧАКА, директора ОАО "Тепличное", в данный момент урожай огурцов и помидоров распродан, следующий ожидается только в январе. Нет огурцов и в Иркутске. Продают торговцы в основном китайские и ташкентские овощи, за качество которых ОАО "Тепличное" ответственности не несёт.

Светлана ГАЙНУТДИНОВА.

ПРИГОВОР

ДАЛИ, НО МАЛО

В ноябре прошлого года пятеро грабителей обчистили управление образования АМО - вынесли оттуда почти все компьютеры. Тогда воры проникли в здание по лестнице через окно второго этажа, связали двух сторожей, а затем в течение нескольких часов выносили технику в машину, которая стояла во дворе жилого дома.

Грабителей взяли, ими оказались пятеро безработных 19-22 лет. Обычные молодые люди из обычных семей - не бомжи, не бичи, но работать не могут и не хотят. В суде они активно защищались: по их словам, кража была ... случайной! Мало того - им достались только два компьютера, хотя успели вынести за забор управления образования всю технику. Но вот неудача! Ею воспользовались случайные прохожие, когда водитель машины, испугавшийся милицейского наряда, вызванного жителями ближайших домов, их бросил, несчастных.

2 сентября 2004 года ангарский городской суд под председательством судьи А.А.СОКОЛЬНИКОВА вынес приговор: двое получили по пять с половиной лет лишения свободы с отбыванием срока в колонии общего режима, третий - 6 лет там же (все трое до этого были судимы условно). Двое подсудимых получили три года условно.

Назвать имена обвиняемых редакция не имеет права, потому что приговор еще не вступил в законную силу. С таким мягким приговором не согласилась прокуратура - помощник прокурора Наталья БОЛЬШАКОВА подала кассационное представление в область. Так что вполне возможно, что всех грабителей засадят за решетку. И на более длительный срок. Чтобы другим неповадно было.

Ольга КРАСНОВА.

В ЗАРОДЫШЕ

В понедельник, 27 сентября, когда время приближалось к обеду, загорелась столовая в 39-й школе. На момент пожара в пищеблоке в школе находилось 850 учеников и 50 преподавателей. Прозвучал сигнал тревоги. Пока прибывший пожарный расчет заливал огонь, другие пожарные, спасатели и учителя выводили детей. Некоторых учеников эвакуировали по пожарной автолестнице из окон 3-го этажа. В труднодоступных местах орудовали спасатели с альпинистским оборудованием. Неожиданно во дворе запылала иномарка с пассажирами. Спасатели быстро разделали авто специнструментом и вытащили людей.

Показательные учения, помогающие детям обрести навыки поведения на пожаре, прошли успешно.

Игорь КАРИН, Любовь ЗУБКОВА (фото).

ДОРОГА



УЖЕ СЛОМАЛИ

Водителям стоит увеличить бдительность на дороге и следить не только за тем, чтобы кого-нибудь не задавить или не "поцеловать", но и за тем, чтобы ненароком не разрушить какое-нибудь благоустройство. Администрация АМО намерена предъявить иск о возмещении ущерба водителю, врезавшемуся в новую ажурную ограду на улице Ленина. Есть свидетели происшествия, запомнившие номер автомобиля. Сумма ущерба устанавливается.

Инна РУКОСУЕВА.
Любовь ЗУБКОВА (фото).

ПРИМЕТА

КРЫСИНЫЕ БЕГА

Иркутяне забили тревогу по поводу того, что из города уходят крысы. Боятся возможности грядущего природного катаклизма. А вот у нас, наоборот, крысы появляются в домах. Например, Татьяна СЕНОТРУСОВА, жительница 5-го блока 46-го дома 10 микрорайона, рассказывает, что ловит их по две штуки в день. У себя дома, на кухне.

Антон ТЕЛИН, заместитель директора ООО "Жилищное управление", объясняет:

- Дело в том, что люди часто звонят в газеты и на телевидение вместо того, чтобы позвонить нам. У нас договор на обработку с МСЧ-36, и стоит она недорого, проблемы выполнить заявку жильцов нет. Наступает сезон холодов, поэтому в подвалах могут появиться как крысы, так и комары. Надо правильно на них реагировать.

Интересно: если крысы уходят из Иркутска и прячутся в наших подвалах, это значит, что нам катаклизмов можно не бояться?

Наталья ОЖОГИНА.

ЭКСТРЕМАЛЬНЫЕ НОВОСТИ от Максима БУРОЗУБА

02

ТРИ БЫТОВЫХ УБИЙСТВА

Прошедшая неделя отмечена в городе тремя убийствами. Поводы совершения преступлений все разные, диагноз один: бытовуха. В понедельник, 20 сентября, в квартире в 95 квартале произошел конфликт поколений. За чаркой сидели мама с дочкой. Мама-пенсионерка 1931 г. р. и безработная дочь 1968 г.р. разговаривали по душам, причем мать учила дочь жизни. Нравоучения закончились ударом топора, которым дочь разнесла череп матери. С места не скрывалась, в убийстве созналась.

В пятницу, 24 сентября, в 12 микрорайоне так же за столом со спиртным встретились два знакомца-сидельца. Первый, 46-летний, был уркой с несколькими серьезными судимостями. Второй на десять лет моложе, но тоже с богатым уголовным стажем. Последними, после звонка в милицию, прибыли оперативники ОМ-4. Старший собутыльник уже остывал, а младший давал показания, что зарезал дружка по банальной причине: женщину не поделили.

25 сентября на ул.Красноармейской в поселке Строитель зарезали 31-летнего Виталия. После опять же хмельного застолья его лишила жизни сожительница.

По всем трем преступлениям возбуждено уголовное дело по ст. 105 ч. 1 (убийство, до 15 лет).

Приметы

НЕКТО В СЕРОМ

12 сентября в пойме Китоя за МЖК, в 189 квартале, найдено тело неизвестного мужчины. На вид убитому 40-45 лет. Одет в серую рубашку с короткими коричневыми рукавами, серые джинсы с кожаным ремнем и светло-коричневые ботинки. Рост 170-175 см. Темные волосы средней длины. Любой, владеющий информацией, может передать ее в прокуратуру по тел. 52-28-29.

Зачистка

ОДНИМ МЕНЬШЕ

Отдел по борьбе с незаконным оборотом наркотиков УВД Ангарска продолжает зачищать городские улицы от наркобегунков. Очередной продавец героина задержан и арестован в 84-м квартале у 27-го дома. Андрей, 28 лет, сбывал три "чека". Жил в этом же доме с женой и малолетним ребенком. Нигде не работал, пытался содержать семью за счет продажи героина. К тому же сам был неравнодушен к наркотикам, за продажу которых недавно чудом избежал суда. Теперь по ст. 228 ч. 1 УК (хранение и сбыт наркотиков, до 3 лет) придется отвечать по полной.

Диагноз

ПЬЯНАЯ МЕЛОЧЬ

21 сентября в Ангарске был совершен наезд на нетрезвого подростка. Поздно вечером 14-летний мальчишка перебирался через Ленинградский проспект на красный свет. Попал под "Тойоту" и доставлен в больницу. Скоро ГИБДД придется ввести новую графу в статистику ДТП - пьяные малолетки на дороге.

Всем пример

ВРЕШЬ, НЕ УЙДЕШЬ!

Похвальную сознательность проявил 24 сентября ангарчанин, свидетель ДТП. В 22.45 "Тойота-Марк-2" сбила на ул.Чайковского у 85 квартала пожилую женщину. Женщина скончалась на месте, а водитель скрылся. Неизвестно, сколько бы его искали, если бы не очевидец, запомнивший и сразу передавший в ГИБДД номер машины. Номер оказался усольским, но инспектора по розыску Виталий ТЕЛЬНОВ и Владимир СЕЛЕЗНЕВ, несмотря на ночь, выехали в соседний район. Там сначала нашли хозяйку "Тойоты", а потом и водителя. Ему предъявлено обвинение по ст. 264 ч. 2 (нарушение правил дорожного движения, повлекшее по неосторожности смерть человека, до 3 лет).

ОБРАТНАЯ СВЯЗЬ: "В" № 104 ОТ 23 СЕНТЯБРЯ 2004 г.

ТОРМОЗА-2



Здравствуйте, уважаемые господа! Задели вы меня за живое. Я бывший студент-гуманитарий, по юности и глупости вылетевший со второго курса вуза, выполнивший свой гражданский долг перед Родиной в пограничных войсках, исправный налогоплательщик, в общем и целом добропорядочный гражданин. После службы в армии устроился на работу в автосервис, многому научился, приобрел специальность. С появлением опыта по ремонту машин три последних года зарабатываю на жизнь тем, что приобретаю разбитые автомобили, ремонтирую и продаю. Из автосервиса уволился, работаю как частный предприниматель. Естественно, приходится часто обращаться в ГИБДД г.Ангарска для переоформления проданных автомобилей. И нет для меня на свете большей муки, чем посещение нашей доблестной госавтоинспекции.

Неделю назад пришлось мне переоформлять очередную машину. Приехали с покупателем в ГАИ, в 4-й поселок. Хоть там и раньше не было порядка, очереди, хамство инспекторов, но с таким я еще не сталкивался! Итак.

Приехал в 7 часов утра, чтобы побыстрее пройти сверку номеров двигателя и кузова. Перед входной дверью ГАИ, как обычно, толпа народа, все ждут 9 часов. Как человек, умудренный опытом, тихо посмеиваюсь: я уже оплатил в сберкассе все нужные платежи и заполнил заявление - у меня всегда есть в запасе чистые бланки заявлений, потому надеялся, что утренняя давка не для меня.

В 9 часов 10 минут появляется инспектор, проводящий сверку, и первые машины пришли в движение. Я вижу, что очередь разрывается, ведь водители ушли в здание ГИБДД за заявлениями. Спокойно переезжаю в разрыв и через полчаса останавливаюсь перед инспектором, открываю капот. Инспектор видит мое заявление и сообщает, что оно должно быть отпечатано на компьютере, причем непременно на первом этаже в здании ГИБДД. На мои протесты ответил коротко и ясно: "Команда руководства". И попросту отказался проводить сверку.

Раздосадованный, иду в здание. Боже, какая там очередь в два окна, где печатают заявления! Становлюсь в конец и от нечего делать наблюдаю вокруг, разговариваю с соседями. От них узнаю, что работницы компьютерного фронта с утра в первую очередь оформляли заявления и страховые полисы для тех, у кого не было автостраховки. За первые 45 минут оформили только 5 человек! Правда, опять же с чужих слов, к ним несколько раз заходили сотрудники ГИБДД и посторонние лица, оставляли документы на печатание, так что работа шла по принципу "один оттуда - один отсюда".

Очередь медленно движется. Периодически в инспекторскую дверь стучатся люди, их либо приглашают в кабинет, либо сотрудники ГИБДД куда-то с ними уходят. Практически у всех "гостей" в руках документы на машины, некоторые выходят из кабинета, пряча новенькие номера. Один мужчина заходил раза четыре, два раза унес с собой пакет, из которого торчали уголки номеров.

Вот к окошку подошел молодой человек, у него нет полиса автостраховки, объясняет, что ставит машину на учет и тут же снимает. Узнав о том, что без полиса у него ничего не получится, просит напечатать заявление, чтобы потом съездить за деньгами и в страховую компанию. Получает ответ, что сейчас ему заявление никто печатать не будет, но в случае оформления страховки у женщины, сидящей за этим окном, его обслужат без очереди.

К очереди подходит пожилой человек. Не имея из-за толпы возможности подойти к окну, громко спрашивает, где можно оформить страховку. За окном оживление, его просят подойти, толпа нехотя расступается. Узнав, что у него прицеп и срок страховки всего полгода, мадам печатница отправляет его в любую страховую компанию в нашем городе.

Наконец и я приблизился к заветному окну. Тут к печатнице подходит сотрудник с погонами капитана, вручает пару паспортов на машины, и очередь останавливается. Ну вот и я отдаю документы, пальцы женщины за окошком лихо побежали по клавиатуре. Интересуюсь, почему не могу сам заполнить заявление и почему печатание стоит 50 рублей, а не 10 или 70, получаю ответ, что "начальство так решило" и все вопросы к руководству фирмы "Азия" (?!) Наконец получаю долгожданное заявление. Чек мне пробили, но не отдали. Забыли... Но время вышло, и я готовлюсь к следующей послеобеденной очереди - на сверку и в окно к инспектору.

В 14.05 я уже в очереди на сдачу документов сотруднику ГИБДД. Окно открывается с опозданием в десять минут. За окном один инспектор. Я еще помню время, когда прием документов велся в три окна, но это было так давно! Так что же произошло за эти годы? Пока размышляю, сотрудник возвращает документы мужчине средних лет - нет ксерокопии доверенности. Человек с семи утра в ГИБДД, так же, как и я, напечатал заявление, прошел сверку, и никто об этой бумажке его не предупредил. И делать копию здесь тебе не будут!

Наконец-то сдаю документы инспектору. Все проходит гладко, только за документами необходимо прийти на следующий день в 17 часов.

Делать нечего, даю отбой покупателю и еду домой.

На следующий день в назначенное время вместе с толпой таких же бедолаг ждем начала выдачи документов. И вот здесь от соседей по несчастью узнаю, что в городе открывается еще один регистрационный отдел - заплатил дополнительные денежки, и через полчаса твои документы готовы. Не успев осознать эту информацию, слышу, что мне пора забирать документы. Получаю, и вместе с покупателем становимся в очередь за справкой-счетом. А добрая треть ожидающих узнала, что их документы не готовы и им придется ждать следующего дня.

Такого в ГИБДД я еще не видел! Такое ощущение, что женщина, которая оформляет справки, первый раз работает на компьютере. Я засек время ради интереса: в минуту она нажимала от 9 до 12 клавиш! На одну справку-счет у нее ушло полчаса плюс к тому же чек вообще не пробила, и я не обнаружил здесь ни малейшего намека на кассовый аппарат. Ждать было уже невмоготу, и мы поехали в город выписывать справку-счет в частную фирму, где нам оформили ее за 5 минут, а покупатель за 10 минут еще и застраховался.

Пройдя через все это, я попытался понять, что же происходит в нашей ГИБДД. Обратился за консультацией к знакомым милиционерам, юристам, экономистам и прочим знатокам своего дела. Имен называть не буду, им еще работать и работать, да и все они автовладельцы. После осознания ситуации у меня появился ряд вопросов к органам власти, которые я сейчас задам.

1. Почему прием ведет только один сотрудник?

2. Почему нет никакой справочной информации на стендах, не говоря уж о сотруднике, дающем консультации?

3. Почему документы выдаются только на следующий день, а не в тот же день, как в Шелехове и Усолье?

4. Кем контролируется работа регистрационного отдела ГИБДД, что было сделано для исключения фактов неприкрытой коррупции?

5. Почему заявление должно быть обязательно напечатано, причем на первом этаже здания ГИБДД? Почему я не могу заполнить его сам?

6. Кем установлена дополнительная плата в размере 50 рублей за печатание заявления? На какие цели идут эти деньги?

7. Какое отношение имеет оформление заявления в ГИБДД к оформлению полиса автострахования? Почему автострахование навязывается гражданам?

Лично для себя я сделал вывод, что все очереди в ГИБДД создаются специально для увеличения количества "стучащихся в дверь". И теперь мне становится понятным открытие нового отдела по принципу иркутского. Это же узаконенная схема взимания мзды с автовладельцев! Есть деньги - заплатил, через полчаса получай документы, нет - пропадай в очередях!

С уважением гражданин БЕЗЫМЯННЫЙ А.В.

P.S. Само собой, фамилия изменена, так как мне еще предстоит довольно часто появляться в нашей доблестной госавтоинспекции.

Письма без цензуры

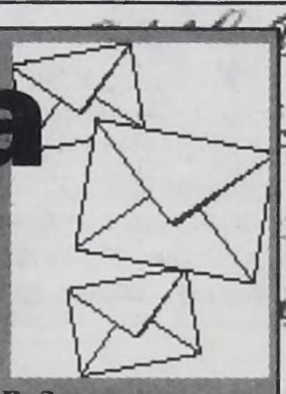

Ведущая Галина АМЯГА.
Тел. 52-23-17.

665830, г.Ангарск, ул.Ленина, 43,
редакция газеты "ВРЕМЯ"

СИТУАЦИЯ

УСТАРЕЛИ...

Здравствуйте, дорогая редакция!

Долго не решался вам написать, но вот зашёл на ваш сайт и решился. Примерно две недели назад я покупал холодильник в кредит и видеомагнитофон в магазине "ЛОЛА". Кредит на четыре месяца, без процентов, 50% оплаты сразу, но для меня было немного накладно платить такую сумму, ведь холодильник стоит 17400, а видео 6100. Тогда вежливые продавцы предложили мне оформить кредит у девушки, сидящей напротив их отдела. Девушка работала от Иркутского кредитного агентства, и всё вроде бы ничего: первый взнос небольшой, в пределах 5 тысяч, но соответственно под проценты.

Процедура оформления кредита известна большинству из нас: проверка места работы, запись информации о ваших коллегах (номера рабочих телефонов), ну и проверка вашего адреса по базе данных службы безопасности агентства. Вводит девушка мой адрес в компьютер, и оказывается, по моему адресу проживают наркоманы и неблагополучные люди. Короче, в кредите мне отказали.

Кредит я оформил прямо в отделе бытовой техники, пришлось выложить половину всей суммы.

На следующий день я поехал в службу безопасности кредитного агентства. Меня там начали успокаивать: мол, ошибка компьютера, устаревшие данные и всё такое, мы сейчас позвоним и всё уладим, а я могу сейчас ехать и оформлять кредит...

Конечно, машина может ошибиться, а вот насчёт устаревших данных вы меня извините. Я переехал в эту квартиру около девяти лет назад, когда этого агентства в помине не было. Тогда они задают мне следующий вопрос: "Может, что-нибудь раньше было с квартирой, до вашего переезда туда?" Совместными усилиями вспомнили, что 10 лет назад действительно в этой квартире жили братья-убийцы, которые убивали ради денег и видеотехники. "Ну вот и разобрались!" - воскликнули они.

Нет, я всё, конечно, понимаю, но представьте моё состояние, когда девушка на весь магазин кричит, что не может оформить мне кредит, потому что я наркоман и неблагополучный человек! **Что же это за база данных, которая устарела еще до появления этого агентства?** Как она могла устареть, если в службе безопасности работают действительно профессионалы, бывшие менты?

И после всего этого они даже не извинились.

Напечатайте по возможности это письмо, пусть все об этих "профи" узнают.

Без подписи.

PS: желаю остаться неизвестным читателем.

ЛИЧНЫЙ ОПЫТ



Главные сувениры у нас - это, конечно, наши девушки.

ДОМАШНИЙ ПУТИН

Для многих студентов лето - это и долгожданные каникулы, и время заработать. Зачастую сезонная работа бывает не только средством улучшить свое материальное положение, но и просто интересным и веселым приключением. Так случилось и со мной в этом году, когда я приехала работать на Байкал в поселок Листвянка в качестве продавца сувениров.

Первые дни работы ушли на то, чтобы изучить товар. Надо сказать, что сувенирный бизнес очень отличается от всех других. Большинство из слоняющихся вдоль прилавков людей абсолютно не представляют, что бы им такого приобрести. У них нет конкретной цели. Ее должен поставить продавец. Выбор товара велик: от расчески до огромных каменных скульптур. Кстати, камней на Байкале более семидесяти разновидностей. Среднестатистический продавец сувениров знает около двадцати. Сначала мне казалось, что я никогда не запомню, чем отличается аметист от чароита, зато в конце лета для меня было уже вполне естественно рассказывать клиентам о свойствах минералов и подбирать их по гороскопу. К примеру: "Ношение сердолика привлекает противоположный пол, а горный хрусталь снимает с человека отрицательную энергию и заряжает положительной". Одна из моих коллег по работе осенью пошла устраиваться в ювелирный магазин. Ее одну выбрали из нескольких претендентов именно потому, что девушка могла часами рассказывать о камнях.

Продавец сувениров - это в первую очередь работа с людьми. От того, как быстро ты соображаешь, зависит твой заработок. Где-то после месяца за прилавком начинаешь сразу определять, местный перед тобой человек или приезжий и что ему примерно надо. Например, для иностранных туристов очень важно, чтобы вещи были легкими. Большой популярностью пользуются матрешки, причем китайцы и корейцы особенно любят матрешки с изображением политических лидеров: Путина, Буша, Сталина... Наших такие вещи веселят: "Смотри, свой домашний Путин. Можно поставить на стол и жаловаться". Москвичам больше всего нравится Бурхан - добрый дух Байкала, вырезанный из камня. Внешне он очень напоминает истуканов с острова Пасхи. По традиции его надо мазать водкой и просить о защите.

Мне очень помогло знание иностранного языка. В благодарность за общение на родном английском туристы могут купить что-нибудь, просто чтобы сделать приятное продавцу. У каждой нации свои странности. Австралийцы очень гордятся тем, что много путешествуют, подробно и с энтузиазмом описывают свои маршруты. Говорят, что раз уж у них нет стран-соседей, расположенных поблизости, то им не лень объездить весь мир. Американцы всегда преувеличенно любезны и хвалят произношение. Ребята из Восточной Европы требовали, чтобы с ними разговаривали на русском. Получалось долго и смешно.

Для китайцев самое большое удовольствие - поторговаться. И неудивительно, ведь у них даже в магазине можно договориться о скидке в пятьдесят процентов. Так как мой работодатель таких скидок не предусматривал, то иногда нас спасала фраза: "Мы не хозяева, а бедные студенты. Наша стипендия - 20 долларов в месяц". Китайским гражданам мы называли цены выше обычных в два раза. Нельзя же лишать людей национального развлечения.

Практически все лето солнце жарило нестерпимо. Спасал крем для загара. К концу сезона все продавцы производили впечатление вернувшихся с какого-нибудь курорта. "Хорошо вам тут. Загораете на свежем воздухе",- в один голос заявляли нам бледнолицые друзья-отдыхающие. "Конечно, хорошо, - думала я про себя, - а как насчет одиннадцатичасового рабочего дня и массы недовольных?" Очень многие, например, уверенно заявляли, что цены здесь двух видов: одни для иностранцев, другие для русских. Спорить было бесполезно.

Помимо заработка и общения у моей работы был еще один огромный плюс: можно было "живьем" увидеть многих знаменитостей. Те, кто работает в Листвянке много лет, перевидали, кажется, всех звезд российской и зарубежной эстрады, актеров, политиков. Многие из них в жизни так не похожи на тех, кого показывают по телевизору, что мы догадывались об их "звездности" только по количеству охраны и машин с сиреной.

С четверга по субботу начинается массовое паломничество свадебных кортежей на Байкал. Это уже традиция. Иногда по площадке разгуливает сразу несколько невест.

Местным жителям уже давно кажется, что они живут в курортном городке. Количество баров и кафе в Листвянке чуть ли не превышает количество людей. Для тех, кто здесь работает, время бежит молниеносно. Уезжая домой, я не верила, что лето уже закончилось. Хотя в голове была утешающая мысль о том, что в следующем году можно будет вернуться.

Валентина КАЗАКОВА, студентка ИГЛУ.

МЕМУАРЫ

ГОРЯЧИЙ ЛЕД



Что-то магическое скрыто в кличе:
- Шайбу! Шайбу!
В спорте он стал символическим. Его услышишь не только на хоккее.

Это призыв к решительному наступлению, к последнему рывку, к атаке за пределами возможного, к чуду, наконец, которого всегда ждал и будет ждать болельщик.

Сейчас атрибуты болельщиков значительно расширились: прибавились барабаны, трубы, дудки, трещотки, шарфы, бейсболки, "спорт-макияж", особый ритм прихлопа, бегущая по трибунам волна... Но главным остается молитва:
- Шайбу! Шайбу!

Впечатления детства неизгладимы. Через всю жизнь проносит память картины безмятежного прошлого. Посещая места, где протекали детские годы, лишь удивляешься ребяческим преувеличениям. Для меня до сих пор Майский стадион не меньше Лужников.

То, что запомнилось как огромное пространство, окажется небольшой площадкой, а большая в памяти детская комната - совсем маленькой клетушкой. От этого немного грустно. Но как бы прозаически ни выглядело прошлое при столкновении с настоящим, оно живет в нас, и мы благодарны своей памяти за то, что она сохранила наши детские впечатления, которые помогают нам жить.

Мои воспоминания о хоккее - в самых ярких романтических красках... Бескрайняя ледяная поляна, русская удаль с виртуозной техникой, хлесткие удары, немыслимые виражи воплощались в хоккее с мячом и связаны с именами Ю.Павлова, П.Логашева, И.Протасова, Г.Логунова, Ю.Эдуардова, В.Бердникова, И.Хандаева, Н.Федченко, П.Антонова, В.Сивоволова, Ю.Белана. Я благодарен своей памяти за то, что не забыл технологию изготовления крюка хоккейной клюшки из березы, не забыл, как клепаются и точатся коньки, как делаются из паранита щитки. Пацаны и мечтать не могли о настоящих клюшках, коньках. Не было тогда магазинов "Спорттовары". Было непреодолимое желание играть и хоть как-то приблизиться к кумирам. Это формула спортивного роста. Этому отдаются лучшие молодые годы, этому посвящается жизнь.

Спортивный век до обидного мал и скоротечен. Наступает щемящая душу минута, когда кумир, окинув в последний раз ликующие трибуны, уходит навстречу совсем другой жизни. Порой жесткой и несправедливой.

Комок к горлу подступает, когда становишься свидетелем встречи ветеранов спорта. Насколько они искренни в своей радости и грусти! Безразличное время стирает все, даже самое яркое.

Я не преувеличиваю: Ангарск столько выковал талантов, как ни один город области. Что касается хоккея с шайбой, то мы здесь в гордом одиночестве. Наш престиж вне конкуренции, и наши парни играли и играют по всему свету.

Хоккей с шайбой в наш город завезли свердловчане. В 1957 году в п/я 79 (ныне АЭХК) прибыли специалисты-электролизники Геннадий Буров, Владимир Запевалов, Алексей Кожевников, Владимир Брынских, Владимир Симбиритин, Володя Буслаев, Валентин Белов, Иван Худолеев, Володя Кормилицын, Николай Исайкин, Миша Засыпкин, Валентин Кряжев, Слава Мальцев. В Свердловске в шайбу играли уже давно. В Ангарске с 1958 года регулярно проводилось первенство комбината в пределах пяти команд. "Хоккейная инфекция" распространилась очень быстро благодаря легендарному романтику В.Ф.Новокшенову и профсоюзному богу Б.А. Гладких. В 1962 году у нас уже была команда мастеров по хоккею с шайбой. Это событие перевернуло уклад жизни ангарчан. У тысяч болельщиков появилась страсть. Жизнь и настроение ангарчан зависели от календаря, от успехов и неудач нашей ледовой дружины.

Хоккей в то время открыл души, словно штопором. Какие были игры! Какие голы! Какие личности!

Мне очень дорога память об обаятельном Юрии Белане. Говорить о хоккее и не назвать это имя непростительно. Он был ярок в футболе, хоккее с мячом, но ему не нравились большие пространства. У него была великолепная стартовая скорость, и хоккей с шайбой нашел Юрия Белана. Он играл яростно и благородно. Он заранее не знал, что будет делать с шайбой, не готовился к тому или иному финту, все получалось само собой. Он играл как дышал. Так же естественно и свободно. Он смотрел на ворота, а шайбу чувствовал на ощупь.

Запомнился Виктор Казанцев. Хоккей для него был радостью, а не работой, средством самовыражения и самоутверждения. И в манере его игры, в неожиданных выходках и невероятных чудачествах, в поведении на поле изливалась эксцентрическая душа этого большого ребенка.

Список личностей, оставивших яркий след в ангарском хоккее, почетен и велик. Прадедушки ангарского хоккея - К.К.Логинов, В.С.Меньшов, Ю.Нестеров...

Незабываемые тренеры - Леонов, Кокорин, Соколов...

Звезды 60-70-х - Савушкин, Дубровин, Воропаев, Лоскат, Афанасьев, Бабаев, Мухленов, Колосов, Кувшинов, Пулин...

Вратари - Пудовкин, Антончик...

Написать книгу о хоккее, о людях, делающих общее дело, представляется мне задачей неординарной, увлекательной, почетной и сложной. Сложной, пожалуй, в большей степени.

Наш ветеран ветеранов Ф.В.Субочев пообещал мне устроить встречу с основателями ангарского хоккея Логиновым, Меньшовым, Ружниковым. Именно Федор Васильевич является основным застрельщиком восстановления истории ангарского хоккея. Он, неугомонная душа, обзвонил всех, кого мог, и настаивает на активности всех людей, причастных к хоккею. Я уже повстречался с Г.Буровым и Ю.Григоришиным. Как будет формироваться материал в дальнейшем, зависит от всех нас.

Я - адвокат. Жизнь каждый день подбрасывает темы, и состояние удушливой нехватки времени, которое иногда настигает шахматиста, мне хорошо знакомо. Чтобы создать книгу о хоккее, нужна помощь. Помочь могут только общие усилия ветеранов хоккея, болельщиков, родных и друзей хоккеистов. С удовольствием вместе с болельщиками вернусь в стихию кипящего страстями стадиона, в гущу хоккейных сражений, когда свистят и бухают о деревянные борта шайбы, искры летят из-под коньков и от горячего дыхания сражающихся за каждую пядь хоккеистов вот-вот растает лед.

Постараемся вспомнить обо всех сражениях, постараемся никого не забыть. На этом можно поставить точку, но я не прощаюсь с тобой, читатель. У нас будет еще много встреч.

Ю.ТОЛМАЧЕВ.
Материалы, фотографии, воспоминания и личные встречи в кабинете № 2 ДК нефтехимиков, телефоны: 52-97-47, 52-20-18.

На фото:
Бронзовые призеры чемпионата России.

Стоят: А.Бабаев, В.Калашников, врач Стефанов, А.Пулин, В.Серебренников, П.Ушаков, П.Мухленов, В.Дырмовский, В.Дубровин, Л.Ершов, Г.Кувшинов, В.Самофеев, начальник команды Ю.Т.Григоришин.

Сидят: В.Ваганов, Ю.Белан, М.Савушкин, В.Воропаев, Д.Колосов, В.Казанцев, вратари А.Пудовкин, А.Антончик.

ОТЧЕТ

КАК РАБОТАЛ ГОРОДСКОЙ СОЮЗ САДОВОДЧЕСКИХ НЕКОММЕРЧЕСКИХ ТОВАРИЩЕСТВ АМО

Единственной организацией, представляющей интересы садоводов, является Ангарский союз садоводов, объединяющий садоводческие товарищества, расположенные на территории АМО и землях Усольского района. Ангарский союз садоводов - юридическая организация, наделенная в соответствии с федеральным законом "О садоводческих, огороднических и дачных некоммерческих объединениях граждан" № 66-ФЗ от 5.04.98г., с изменениями №137- ФЗ от 22.11.2000 года, соответствующими правами и обязанностями: иметь устав, печать и все необходимые учредительные документы.

Основная цель союза на данном этапе - объединение всех индивидуальных землепользователей в единую организацию, способную не на словах, а на деле решать вопросы защиты прав отдельно взятого садовода, представления его интересов в исполнительных органах власти, оказания как садоводческому товариществу, так и любому члену консультативной, информационной, юридической и других видов поддержки.

Следует отметить, что были в союзе, как говорится, и взлеты и падения. Очевидно, они неизбежны и в будущем. Союз пережил очень трудное время внутренней конфронтации и междоусобицы, непонимания и недостаточной поддержки со стороны исполнительной власти. Пришло осознанное понимание того, что, только объединив садоводческие товарищества и осуществив диалог с властью любого уровня, мы сможем добиться решения тех задач, о которых сказано выше. Как следствие совместных усилий действует от 22.04.2003 года за № 962 постановление мэра АМО о создании комиссии по координации деятельности садоводческих, огороднических и дачных некоммерческих объединений граждан на территории АМО и ангарских садоводств, расположенных на территории Усольского района, в состав которой вошли:

начальник управления архитектуры и градостроительства;
начальник управления здравоохранения;
начальник отдела экологии;
председатель КУМИ;
начальник юридического отдела АМО;
начальник УВД г. Ангарска;
руководитель отдела по земельным ресурсам и землеустройству;
начальник ОГПС-10;
главный санитарный врач по г. Ангарску;
начальник отдела с/х.

Союз садоводов представлен в комиссии пятью членами, что позволяет обсуждать и решать актуальные вопросы наших садоводческих товариществ на самом высшем административном уровне.

По результатам совместной работы союза с администрацией АМО за два года можно отметить следующее:

- значительно улучшена организация пассажирских перевозок до с/т, сохранен льготный проезд за счет выделения дотаций а/к 1948, осуществляющей эти перевозки;

- открыты новые маршруты (до "Строителя-1", "Цементника", расположенных на острове Ясачном);

- выполнены частичные ремонты дорог и их грейдировка в районе с/т "Еловые ключи" (Стеклянка), для 10 с/т, расположенных вдоль реки Ангары, для с/т "Строитель" (Усольский район);

- проведена огромная работа по выноске ЛЭП с территории кладбища для садоводств "Березовая роща" и "Поляны", которая не выполнялась в течение последних 4 лет из-за отсутствия денежных средств;

- для 22 садоводств, расположенных на границе городской черты, введен понижающий коэффициент по льготной арендной плате за землю, что сохранило каждому садоводу половинную сумму от ставки земельного налога, который в 2004 году составил 28 руб. 91 коп. за 1 сотку;

- по постановлению мэра действуют льготы по арендной плате для ряда категорий садоводов;

- союзу садоводов предоставлена льгота по арендной плате за помещение.

Членами комиссии, представляющими интересы садоводов, был поднят вопрос о совместном обращении к членам РЭК (региональной энергетической комиссии) по установлению единого тарифа для сельского потребителя, для всех садоводств Иркутской области. Поднят очень принципиальный вопрос перед администрацией АМО по пересчету платы за коммунальные услуги, не востребованные садоводами, проживающими более месяца в садоводствах. Намечен ряд мероприятий по совместной деятельности УВД и союза садоводов, направленных на стабилизацию обстановки в садоводческих товариществах.

В областной администрации идет уточнение границ муниципальных образований и районов. Вопрос о передаче усольских земель, где расположены ангарские садоводства по реке Китой, в ведение АМО не снят с повестки дня.

В ближайшем будущем необходимо комиссионно решать вопросы о передаче в областную или муниципальную собственность подъездных дорог к садоводствам и линий электропередач, т.к. содержание данных объектов садоводческим товариществам просто не по силам.

Необходимо говорить об укреплении береговой полосы р.Ангары (10 с/т, расположенных вдоль реки Ангары, район Суховской) и реки Китой ("Сосновый бор", "Родник", "Ветеран", "Любитель", "Энергетик").

Ряд садоводств, расположенных в районе Подсочки, в течение 10-15 лет не может освоить свои земельные участки из-за отсутствия ЛЭП, стоимость которой очень велика.

В числе недостатков следует отметить тот факт, что порою не члены с/т, а председатель единолично решает, быть или не быть садоводству членом союза. Необходимо проводить систематическое обучение председателей и членов правления современным правовым основам, т.к. более 70% руководителей - это пенсионеры, а требования, предъявляемые к любому садоводству как к юридическому лицу, особенно со стороны налоговых органов, претерпевают изменения практически ежеквартально.

Сегодня нам ясно, каким образом улучшить работу союза, что необходимо нашим садоводам и их с/т.

В заключение правление ССНТ обращается ко всем садоводам-ангарчанам, членам любительских клубов: если вам небезразлична судьба членов садоводческих товариществ и вы еще не член союза, вступайте в союз. Сегодня это единственная общественная некоммерческая организация, способная защитить права и интересы наших садоводов, дачников и огородников.

Председатель союза
Л.БЕЗВИДНАЯ.
Члены правления
А.КОЗЛОВ, В.ЗЛАТЬЕВ, Н.ВОРОПАЕВА, В.БАШАРИНА, Р.МАСЛОВА, А.АЛЕКСЕЕВА.

ПОДРОБНОСТИ



- Профессия - это судьба, - учит ребят из 38-й школы специалист городского центра занятости Надежда БЕЗГУБОВА. - И эту судьбу можно и нужно взять в свои руки.

ЖИВОЙ ТОВАР

В АНГАРСКЕ НА УЧЕТЕ В ГОРОДСКОМ ЦЕНТРЕ ЗАНЯТОСТИ ОФИЦИАЛЬНО СТОЯТ 1066 БЕЗРАБОТНЫХ. ЧАЩЕ ВСЕГО ЭТО "БЕЛЫЕ ВОРОТНИЧКИ", ИНТЕЛЛИГЕНТЫ. А РАБОТОДАТЕЛИ СТОНУТ В ПОИСКАХ ОБЫКНОВЕННЫХ РАБОЧИХ РУК.

Стадные инстинкты подводят нас всю жизнь. Но особенно жестоко они с нами шутят, когда мы заканчиваем школу и чешем затылок в поисках мыслей по поводу приобретения какой-нибудь профессии. Вот уж где простор не фантазиям, а мифам из серии "Кому на Руси жить хорошо".

За всю Русь отвечать не станем, а на тему "кому в Ангарске неплохо можно устроиться" просветить можем. Тем более что для этого есть хороший повод.

В минувшую пятницу в Ангарском городском центре занятости населения прошло мероприятие для молодых людей, не поступивших в учебные заведения, "Шаг в профессию". Представители 10 различных учебных заведений города, которые заинтересованы в дополнительном наборе студентов, пришли познакомиться с выпускниками школ, оставшимися не у дел. Средние специальные учебные заведения берут к себе учеников бесплатно. А вот надеяться, что к концу сентября в вузах останутся бюджетные места, не приходится, туда можно будет поступить только на платной основе. Самая дешевая образовательная услуга из этой серии - дистанционное обучение. Нынче можно получить образование за сумму от 5 тысяч в год, не выходя из дома.

Новые технологии, конечно, дело хорошее. Но куда важнее, чтобы эта учеба не прошла впустую. Часто получается так, что молодой человек в погоне за престижной профессией учится пять лет. Причем не бесплатно. А востребованность на городском рынке труда именно этих специалистов нулевая. Пять лет жизни вхолостую.

ЛЕГЕНДЫ И МИФЫ

Долгие годы считалось, что получить диплом **юриста** - значит гарантировать себе безбедную жизнь в будущем.

Юристы, конечно, в городе нужны. Но нынешнему работодателю требуются опытные юристы, имеющие какую-то узкую специализацию (например, арбитраж или гражданское право), и, конечно, это должны быть люди с высшим образованием. Юрист высокой квалификации, успешный юрист - это "штучный товар". Он всегда и везде нужен. А без опыта, особенно со средним профессиональным образованием юристы абсолютно не востребованы. Так же обстоит дело **с бухгалтерами.** Они требуются. Но вакансий мало, а специалистов много, поэтому между ними идет жесткая конкуренция. Такая же ситуация **с экономистами.** Не надо думать, что все они олигархи. Часто бывает так, что специалист даже работу себе найти не может. В городе готовят **операторов АВМ** (автоматические системы обработки информации) и колледжи, и другие средние специальные учебные заведения. А работодатель охотно берет специалистов только с высшим образованием. Или **инженеры,** которых готовит наша академия. Хорошо устраиваются только те ребята, которые очень ярко проявили себя в учебе, на практике. Звездочек на комбинате отслеживают и трудоустраивают. А остальных, особенно девочек, берут неохотно. Проблематично найти работу **швеям** и **слесарям КИП.**

- Мы ориентируем учебные заведения на потребности рынка труда. Но, к сожалению, сегодня нет такого механизма, который бы позволил быстро изменить планы учебных заведений. К тому же они не обязаны консультироваться с нами и прислушиваться к нашим советам, - рассказывает специалист центра занятости Юлия КИСИЛЕВА.

РЕАЛЬНОСТЬ

- Чаще всего город нуждается в **высококвалифицированных рабочих кадрах,** ведь город у нас промышленный. Нередко на одного такого специалиста в центре сразу десятки предложений. Недавно, например, сюда обратился **плотник**. Вакансий на него было 280! Или захотел устроиться **продавец,** а вакансий - 550!

- Сейчас идет тенденция интеллектуализации массовых профессий, - утверждает Надежда БЕЗГУБОВА, начальник отдела профессионального обучения и ориентации Ангарского городского центра занятости. **Например, многие магазины запрашивают не просто продавца, девочку с кричащим макияжем и образованием "ниже среднего", а продавца-консультанта. Заметно выросли требования к секретарям. Сейчас мало уметь "послать по факсу". Сейчас секретарь - это человек, знающий делопроизводство, компьютер, психологию. Такие нужны и ... таких мало.**

НАДЕЖДА

Тем молодым, кто не нашел себя к осени 2004 года, специалисты центра дадут **консультацию по вариантам курсового обучения** (по рабочим профессиям, востребованным на рынке труда) с **последующим трудоустройством.** Для этого нужно просто записаться на консультацию к специалистам. Еще один положительный момент - нынче даже малообеспеченная молодежь может получить высшее образование по выбору. Для них в центре занятости есть **специальные программы,** в рамках которых студенты могут работать днем и учиться вечером, а могут и вовсе уйти на заочное или дистанционное обучение.

Взрослые люди, попавшие в ситуацию невостребованности профессии, тоже могут обратиться за помощью **в профессиональной переподготовке.** В общем, был бы человек, а дело ему найдется.

С другой стороны, если в нашем городе преимущественно требуются профессии рабочие, хоть и высококвалифицированные, то тем, кто прочит себе будущее "белого воротничка", возможно, придется искать профессиональную долю за **пределами города.**

А тем, кто не может ни уехать, ни найти работу, возможно, придется **пересмотреть планы на жизнь.** Имидж - ничто, работа - все. Как говорят специалисты центра занятости, хороший парикмахер куда успешнее в материальном плане, чем плохой юрист.

Наталья ОЖОГИНА.
Фото Любови ЗУБКОВОЙ.

БУХГАЛТЕРИЯ

ПАРТИЙНАЯ КАССА, *или* КАК ШКОЛЫ ТРАТЯТ РОДИТЕЛЬСКИЕ ДЕНЬГИ

Сбор денег вызывает много нареканий как со стороны родителей учеников, так и со стороны общественности, хотя справедливости ради надо заметить, что деньги в школах собирали во все времена: то на ремонт класса, то уборку кабинетов, то на дополнительные занятия, приобретение каких-либо учебных пособий.

В сегодняшней экономической ситуации, связанной с большими затратами на содержание и современное оснащение зданий и учебных кабинетов, а также с недостаточным бюджетным финансированием, поддержка со стороны родителей становится для школы важным материальным источником. Помимо родительских пожертвований школьная казна также пополняется за счет спонсорской помощи и оказания дополнительных платных услуг. И все это вместе называется внебюджетным финансированием.

Проверка финансово-хозяйственной деятельности была проведена в двух муниципальных общеобразовательных учреждениях - средней школе № 9 (директор Надежда ФАРТЫШЕВА, гл. бухгалтер Нина КРЫЛОВА) и школе № 10 с углубленным изучением математики (директор Юрий КРАСИКОВ, гл. бухгалтер Людмила ПОДГОРНОВА). Что же выявили ревизоры?

Если расход бюджетных средств в школе № 10 у ревизоров, за исключением отдельных замечаний, в целом не вызвал больших нареканий, то в ходе ревизии финансово-хозяйственной деятельности школы № 9 был вскрыт ряд вопиющих фактов. Ревизоры столкнулись с фальсификацией финансовых документов, нерациональным использованием муниципального имущества, денежных средств и сокрытием полученных доходов. Очень вольно здесь распоряжаются штатным расписанием, распределением надбавок к основной зарплате работникам учреждения. **Так называемый директорский фонд, из которого делаются доплаты за сложность, интенсивность и качество работы, в основном расходуется не на учителей. На одного человека в месяц из него приходится: административному персоналу - 1039 руб., учебно-вспомогательному персоналу - 282, а педагогам - по 89 рублей.**

Если верить документам бухгалтерского учета, то школа № 9 не оказывала никаких дополнительных платных услуг. В самом факте оказания дополнительных платных образовательных услуг ничего противозаконного нет, т.к. согласно уставу школа может их оказывать. Что и делалось, но с огромным количеством нарушений. Так, на деньги, сданные родителями за дополнительные занятия, выдавались приходные кассовые ордера. Но сами деньги в кассу не приходовались и в банк не сдавались. Всего таким образом школа заработала 85 537 рублей. Практически на всю сумму имеются авансовые отчеты о расходовании средств на хозяйственные нужды учреждения. Но все это велось по "черной" кассе. **Для родителей учеников это обернулось тем, что никто из них не смог воспользоваться правом на получение налогового социального вычета, поскольку у них на руках не было никаких документов о том, что они за плату обучают своих детей.**

Средства от аренды помещений учтены по бухгалтерской отчетности, но по всем трем заключенным договорам имеется **занижение сдаваемых площадей.** В результате с февраля 2003 по июль 2004 года недополучено за аренду муниципального имущества 288 799 рублей. Также ревизоры обнаружили **нецелевое использование родительских денег, собранных на охрану школы.** С 1 сентября 2002 по 1 июня 2004 года для этих целей было собрано 85840 рублей, а охранному агентству "Омега" перечислено только 56 тысяч.

Уже не один год в некоторых муниципальных общеобразовательных учреждениях существуют попечительские советы, призванные осуществлять контроль над поступлением и расходованием добровольных родительских пожертвований. В школе №10 в октябре 2003 года был создан фонд развития школы "Гамма". В своих действиях фонд строго руководствуется решениями, принятыми родительским комитетом школы, и средства от родителей собираются в тех объемах, которые им определены. Сумма эта с сентября 2002 года составляла 100 рублей в учебную четверть плюс 10 рублей в месяц на охрану. В начале 2003/2004 учебного года решением родительского комитета родительские пожертвования были установлены в сумме 85 рублей в месяц с учетом оплаты услуг охраны и электрика.

Для того чтобы собранные деньги не облагались налогом на прибыль, как того требует Налоговый кодекс, фонду необходимо было заключить с родителями учащихся договоры пожертвований с указанием цели их сбора. Но это сделано не было, также отсутствуют и протоколы родительских собраний, в которых было бы отражено, для чего собираются средства.

Согласно документам, представленным для проверки, за полгода, с октября 2003 по март 2004 года, от родителей учащихся в фонд "Гамма" поступило денег в сумме 141550 рублей. По документам получается, что на нужды школы израсходовано только 84189 рублей. Товарно-материальные ценности, приобретенные на оставшуюся сумму 51 242 руб., должным образом не были переданы по актам, потому нет документального подтверждения, что они израсходованы на нужды школы.

Для сбора родительских пожертвований был определен следующий порядок: утвержденные по классам ответственные лица собирали деньги по ведомости, а затем сдавали казначею фонда. Та выдавала расписки о полученных средствах. Но в нарушение норм бухгалтерского учета оформлялись не приходные кассовые ордера, а расписки в произвольной форме. **Ревизорами были проведены три встречные проверки для выявления полной сдачи денег. Во всех трех случаях вскрыты факты неполного оприходования денег.** Так, в 9 "б" классе было сдано в кассу фонда 1530 рублей, а оприходовано 495, в 8"в" сдано 7565 руб., оприходовано 1500, а сумма 4590 руб., собранная в 7 "г" классе, вообще в кассу по документам не поступала. Таким образом, общая сумма не оприходованных денег, собранных от родителей, составила 11 690 рублей.

Еще один серьезный факт обнаружился, когда проверялось, в полном ли объеме приходуются вступительные родительские взносы. В сентябре 2003 года, еще до создания фонда, из 55 детей, поступивших в 1 "а" и "б" классы, за 29 человек родители внесли в кассу школы единовременные взносы в сумме от 500 до 6000 рублей. И тому есть документальное подтверждение. А еще в двух случаях, в устной беседе с родителями, ревизоры установили, что оплата в сумме 7000 рублей была ими произведена, но в кассу деньги не поступили.

Вот цитата из акта ревизии: **"Денежные средства родители вносили не в кассу учреждения, а работнице учреждения, фамилии, имени, отчества, должности которой они не знают. Оправдательных документов, подтверждающих получение учреждением денежных средств, им не выдали. Подтвердить факт передачи денежных средств в письменной форме родители отказались".**

В средней школе №9 в марте 2003 года решением общешкольного родительского собрания также была создана подобная общественная организация под названием фонд развития и поддержки образовательного процесса школы №9 г.Ангарска "Родники духовности". Решением собрания учредителей фонда сформирован попечительский совет, одной из основных функций которого является контроль над деятельностью самого фонда. Однако добровольные пожертвования родителей здесь собираются с теми же нарушениями, как и в фонде "Гамма", т.е. без заключения договоров, а просто по спискам учащихся. Зато с полнотой оприходования денежных средств здесь все в порядке: 5 выборочных встречных проверок не выявили расхождений между собранными и сданными в кассу суммами.

Какие же выводы следует сделать, подводя итог изложенному? Во-первых, фонды, создаваемые при школах, безусловно, нужны. Но нужен и строгий контроль со стороны родительской общественности за их деятельностью. Именно для этого в общественных организациях создаются ревизионные комиссии, которые должны неформально проверять поступление и расходование всех средств. Во-вторых, как сказала заместитель мэра по экономическим вопросам Лидия СУВОРОВА: "Задача, которую мы ставим перед муниципальными учреждениями, не заработать как можно больше денег, а навести учет в поступлении и расходовании средств. Для этого и защищаются финансовые планы". И в-третьих, ошибки и нарушения, которые обнаружили ревизоры, наверняка имеются и в других муниципальных учреждениях. А значит, их надо исправить, не дожидаясь проверки.

Людмила ЖИЖКИНА, служба информации управления по экономике и финансам администрации АМО.

ГОРОСКОП НА НЕДЕЛЮ

От астролога Светланы РАЗУМОВСКОЙ

ПЯТНИЦА, 1 ОКТЯБРЯ

Придется вспомнить когда-то обещанное, но не выполненное. Может быть, вина и не слишком велика, но ваши переживания по этому поводу заставят вас сделать больше, чем положено. И тем не менее, сделав попытку исправить расстроившиеся когда-то отношения, вы сможете обрести какую-то новую перспективу в жизни, а то и вернуть потерянное чувство. Не следует впадать в излишние переживания: вами и вашим чувством вины могут манипулировать.

Астромедицина. Если ваша работа связана с нагрузкой на голосовые связки (учителя, торговые работники), самое время научиться говорить как можно меньше и тише. Постарайтесь не пить холодные напитки. Ослаблена щитовидная железа.



Народный календарь. Ну вот и октябрь наступил, когда в ненастный день семь погод на дворе: сеет, веет, крутит, мутит, ревет, сверху льет, а снизу метет.

Именины у Ариадны, Ирины и Софии.

Сны на пятницу не поддаются пониманию, если они туманны и расплывчаты. Сбудется в течение недели яркий запомнившийся сон. Хорошо, если во сне удалось что-то поесть или попить молока: это к благополучию.

СУББОТА, 2 ОКТЯБРЯ

Еще один день, когда торопить события и настаивать на своем не следует. Примите как предупреждение судьбы даже небольшие препятствия перед поездкой, почему-то сорвавшиеся встречи или неудавшиеся покупки: значит, так лучше для вас. В любом случае следует принять все меры по предупреждению обманов, обсчетов, мелких краж. Самое доброе занятие на день - исправление допущенных ошибок в делах, извинения за проступки.

День достаточно пассивный. Но есть вероятность в таком состоянии попасть под чье-то не слишком хорошее влияние. Поэтому старайтесь сохранять не только спокойствие, но и трезвый ум и критичность.

Хорошее время для визита к престарелым родственникам или родителям. Не забудьте гостинцы!

Астромедицина. Ослаблено и уязвимо горло, голосовые связки и щитовидная железа. Если есть проблемы с этими органами, примите привычные профилактические меры.



Народный календарь. С этого дня во многих областях Руси начиналась "пчелиная девятина" - дни, когда хозяева занимались исключительно пчельниками, готовили рои и ульи к зиме. Девять дней подряд принято было по утрам съедать на голодный желудок по ложке меда, заливая его теплой водой.

Примета на день: если ломаются любые измерительные приборы (весы, часы и т.п.) - к путаницам, обманам, а то и к болезни.

Именинники Трофим, Давид, Федор, Константин, Игорь.

Сны вещие. Воду видеть - к успеху, деньгам и наградам, небо видеть или летать - к укреплению здоровья. Если во сне одевались или даже просто видели одежду - к скорой поездке.

ВОСКРЕСЕНЬЕ, 3 ОКТЯБРЯ

Неплохой день для реализации давно задуманных дел, внедрения новшеств и совершения открытий. Не беда, что открытие может иметь "местное значение", главное - радостный факт осознания собственного таланта.

Смелее расчищайте мировоззренческий хлам в сознании, не бойтесь открыто высказать свое мнение и будьте готовы к трудной черновой работе по исправлению недостатков в характере окружающих. Не надо навязываться, но если поймете, что помощь нужна, окажите ее.

Казалось бы, все отлично. Но, совершив гениальное открытие, не торопитесь оповещать о нем весь мир и внедрять идею в повседневную жизнь. Вполне вероятно, что завтра придется чуть подкорректировать важные детали.

Астромедицина. Удачный день для того, чтобы как можно больше погулять на свежем воздухе, не засиживаясь в душном и накуренном рабочем кабинете.



Легкие и верхние дыхательные пути сегодня ослаблены.

Народный календарь. День памяти великомученика Евстафия был отмечен приметой: если в этот день ветер дует с юга, то на будущий год будет хороший урожай озимых хлебов.

Именинники Михаил, Федор, Олег.

Видеть во сне на воскресенье своих близких - к печали и неудачам. Больные могут увидеть во сне рецепт или способ исцеления.



Год ДУШИ

расписание служб в ангарском храме Святой Троицы (4 поселок)

ПОНЕДЕЛЬНИК, 4 октября

Седмица 19-я по Пятидесятнице. Отдание праздника Воздвижения Креста Господня. Обретение мощей святого Димитрия, митрополита Ростовского. Священномучеников Александра, Алексия и Константина пресвитеров. Преподобномученика Маврикия и с ним мучеников Василия и Владимира.
8.30 – Утреня. Литургия.
16.00 – Вечернее богослужение.

ВТОРНИК, 5 октября

Собор Тульских святых. Преподобного Ионы пресвитера, отца святого Феофана, творца канонов, и Феодора, Начертанных.
8.30 – Божественная литургия.
16.00 – Вечернее богослужение.

СРЕДА, 6 октября

Словенской иконы Божией Матери. Прославление святого Иннокентия, митрополита Московского. Зачатие честного славного пророка, Предтечи и Крестителя Господня Иоанна.
8.30 – Божественная литургия.
16.00 – Вечернее богослужение.

ЧЕТВЕРГ, 7 октября

Мирожской иконы Божией Матери. Преподобного Никандра пустыннослужителя, Псковского чудотворца. Преподобномученицы равноапостольной Фёклы.
8.30 – Божественная литургия.
16.00 – Вечернее богослужение.

ПЯТНИЦА, 8 октября

Преставление преподобного Сергия, игумена Радонежского, всея России чудотворца. Перенесение мощей святого Германа, архиепископа Казанского. Преподобномученика Пафнутия египтянина и с ним 546-ти мучеников.
8.30 – Божественная литургия.
16.00 – Вечернее богослужение.

СУББОТА, 9 октября

Преставление апостола и евангелиста Иоанна Богослова. Святого Тихона, патриарха Московского и всея России.
8.30 – Божественная литургия.
16.00 – Вечернее богослужение.

ВОСКРЕСЕНЬЕ, 10 октября

Неделя 19-я по Пятидесятнице. Мученика Каллистрата и дружины его: Гимнасия и иных.
8.30 – Божественная литургия.
16.00 – Вечернее богослужение.

Таинство крещения совершается ежедневно в 10.00, в субботу и воскресенье в 12.30.

Особое поминовение усопших (панихида) — ежедневно (кроме воскресенья) по окончании литургии.

Для желающих креститься в храме проводятся беседы в субботу и воскресенье в 11.00.

Тел. храма 69-33-25.



30 сентября - 17 лунные сутки - с 20 часов 18 минут

1 октября - 18 лунные сутки - с 20 часов 40 минут

2 октября - 19 лунные сутки - с 21 часа 5 минут

3 октября - 20 лунные сутки - с 21 часа 37 минут

4 октября - 21 лунные сутки - с 22 часов 16 минут

5 октября - 22 лунные сутки - с 23 часов 4 минут

6 октября - 22 лунные сутки - весь день

Рассчитаны на координаты города Ангарска Светланой РАЗУМОВСКОЙ.

ВЗГЛЯД В ИСТОРИЮ

День за днем

ПЬЯНЫЙ ПЛАН

30 сентября 1985 года Президиум Верховного Совета СССР принял исторический документ - постановление "О порядке применения указа Президиума Верховного Совета СССР "Об усилении борьбы с пьянством". Против алкоголиков был разработан конкретный план действий. Однако не сильно помогло. В России пили, пьют и, очевидно, будут пить до конца света.



ПЕРВОЕ ЧУДО

1 октября 1931 года в Москве впервые в СССР началось регулярное телевизионное вещание. Те советские буратины, у которых в то время была такая роскошь, как телевизор, буквально прилипли к экранам, чтобы поглазеть на это чудо техники.

КАДРЫ В РЕЗЕРВЕ

2 октября 1940 года был принят указ Президиума Верховного Совета СССР "О государственных трудовых резервах". С этого указа началось создание государственной системы профессионально-технического образования в СССР. В 1940 году были созданы ремесленные училища и школы фабрично-заводского обучения. В 1959 году преобразованы в профессионально-технические училища.

НАЧАЛО СОБСТВЕННОСТИ



3 октября 1991 года трем первым жителям столицы - коренным москвичам - в мэрии вручены договоры о безвозмездной передаче жилья в собственность. Начало приватизации жилья в Москве.

ВОЗДУХ!

4 октября 1932 года была образована местная противовоздушная оборона страны. В 1961 году преобразована в гражданскую оборону.

МУР РОДИЛСЯ

5 октября 1918 года образован Московский уголовный розыск (МУР). В тот же день наркомат внутренних дел утвердил положение об организации отделов уголовного розыска.



МИР И МОРЕ

6 октября 1768 года началась русско-турецкая война, завершившаяся в 1774 году подписанием Кючук-Кайнарджийского мира. Россия получила не только мир, но и свободный выход к Черному морю.

В историю заглядывала Елена ВЕТРОВА.

ГОРОСКОП НА НЕДЕЛЮ

От астролога Светланы РАЗУМОВСКОЙ

ПОНЕДЕЛЬНИК, 4 ОКТЯБРЯ

Довольно средний день, вероятны и успехи, и проблемы - все как всегда. Удачно пройдут знакомства и переговоры, встречи и короткие поездки. Для учебы и занятий наукой день подходящий, но старайтесь не перегружаться - нервы сегодня на пределе, особенно во второй половине дня.



В личных отношениях вероятна напряженность из-за необоснованных подозрений, не исключены проявления ревности.

Астромедицина. Возможно затрудненное дыхание, одышка. Не исключено обострение остеохондроза и ревматических явлений в области плеч. Избегайте носить лишние тяжести и другой нагрузки на руки и плечи.

Приметы на день: опаздываете на транспорт, порезались или ошпарились - к неудачам, упала на землю шляпа или сумка - к убыткам.

Именины у Дмитрия, Даниила, Иосифа, Андрея.

Сны пустые.

ВТОРНИК, 5 ОКТЯБРЯ

День довольно удачен для решения как деловых вопросов, так и романтических. Сегодня можно дать принципиальное согласие на участие в важном мероприятии общественного характера, не боясь, что мелкие подробности, которые выяснятся позже, заставят разочароваться. Ничего страшного не произойдет!

Очень важен день для людей творческих. Совет натурам поэтическим и художественно одаренным: не прячьте далеко заветную тетрадку и альбом для рисунков, вполне вероятно, что муза посетит вас именно сегодня.



Астромедицина. Во второй половине дня надо быть крайне аккуратными в питании: не переедать, не употреблять тяжелой пищи. Прием лекарств химического происхождения допустим только в самых необходимых случаях.

Народный календарь. В этот день нельзя было есть рыбу в память о знаменитом трехдневном пребывании пророка Ионы во чреве кита.

Именины у Федора, Петра, Макара.

Сны пустые. Но если есть огромное желание кого-то повидать - можете "заказать" себе этот сон.

СРЕДА, 6 ОКТЯБРЯ

В первой половине дня еще действуют вчерашние прекрасные возможности показать себя с лучшей стороны, раскрыть свои таланты перед людьми. Но сегодня, как в старом кино, улица полна неожиданностей: обнаружатся новые подробности старых странных историй, не исключены невероятные открытия в науке. Если вы давно ломаете голову над какой-либо домашней рационализаторской идеей, постарайтесь хорошенько взяться за нее именно сегодня: наверняка найдете решение.

Новости могут быть разными, но не все они будут приятными.



Астромедицина. Ослаблен желудок и грудь в целом. Будьте осторожны: переедание сегодня может плохо сказаться на здоровье.

Примета на день: ноготь сломался - к болезни, зуб выкрошился - к убыткам.

Именины у Ивана, Иннокентия, Ираиды, Андрея, Петра.

Сны вещие, но сбываются не сразу. Деревья и цветы снятся к счастью и любви.

ЧЕТВЕРГ, 7 ОКТЯБРЯ

День не из приятных. События могут быть драматическими. В психологическом плане можно дать только один совет: старайтесь сами не проявлять агрессию, не пытайтесь разобраться в сложной ситуации одним махом. Но помните, что еще в римском праве был параграф о том, что "насилие позволяется отражать силой", и не давайте спуску хулиганам, зарвавшимся начальникам и прочим "хозяевам жизни". Более всего вероятны домашние сцены ревности, семейные склоки.

Если какие-то обстоятельства мешают вам осуществить запланированные на день дела, не пытайтесь изо всех сил преодолеть препятствия, отложите эти дела на другое время.



Старайтесь не превышать скорость, находясь за рулем автомобиля.

Астромедицина. Тем, кого болезнь настигнет именно в этот день, придется рассчитывать только на собственные защитные силы организма. Страдающим хроническими заболеваниями ЖКТ следует соблюдать строгую диету.

Народный календарь. День памяти святой преподобномученицы равноапостольной Феклы в народе называли Фекла-Заревница. Наши предки-хлеборобы в это время молотили хлеб, и "именинником" в этот день был овин. Варили каши и угощали ими работников-молотильщиков.

Именинники Галактион, Владислав.

Сны со среды на четверг путаные и лживые, не запомнились - ну и ладно.

Сезон

СЕЕМ ПОД ЗИМУ



Ведущая Ольга Васильевна ГОРОШКИНА

Хотите иметь ранние овощи к столу? Тогда позаботьтесь об этом сейчас, перед наступлением холодов и зимних морозов. Используйте старый как мир прием - подзимний посев овощей. **Важно правильно выбрать сроки посева**. Надо рассчитать так, чтобы с осени семена лишь набухли, но не проросли. Лучший срок посева медленно прорастающих культур - когда температура почвы снизится до 1-2 градусов и не ожидается потепления.

Обратите внимание и на место посева. Участки, на которых застаиваются талые воды, расположенные на северных и восточных склонах, непригодны для осеннего посева. Место, где готовим грядку под посев, должно отвечать нескольким требованиям. Вспомните, где у вас на участке наметает сугробы, а откуда снег сдувается до земли. Естественно, там, где снега больше, семена перезимуют лучше. Весной под первым солнышком чем быстрее снег сойдет, а почва просохнет - тем лучше.

Подготовка почвы начинается в сентябре. Предшественниками могут быть огурцы, томаты, картофель, бобовые. После освобождения от растительных остатков предшествующей культуры вносят 3-4 кг перегноя или компоста, 50-60 г нитрофоски и 80-100 г древесной золы на 1 кв.м. Удобрения заделывают перекопкой на глубину 18-20 см. Затем устраивают грядку шириной 1,2-1,5 м и высотой 15-20 см, поверхность ее тщательно выравнивают и делают бороздки вдоль или поперек грядки глубиной 4-6 см. Для зеленных и редиса - на расстоянии 8-10 см, а для моркови, свеклы, лука - 20 см. Засыпав семена, присыпаем грядку сверху торфом или перегноем слоем в 2 см (пару ведер песка или торфа лучше заготовить заранее, пока не замерзла почва). После этого грядку по максимуму засыпаем снегом.

Что годится для осенней посевной? Смело сейте морковь, семена лука (или, как их еще называют, чернушку), петрушку, укроп, кинзу, сельдерей, салат, овощной физалис, шпинат, щавель, салатную горчицу, репу, редиску, свеклу... Сорта для подзимнего посева лучше выбирать отечественные (большинство иностранных хороши только у себя на родине). Еще лучше, если сорта специально будут предназначены для осенней посевной. Часто у таких сортов в названии есть слово "подзимняя". Если таких не достали, отдавайте предпочтение сортам раннего срока созревания.

В первой половине октября можно сажать лук репчатый для зелени. Сажать лук нужно мостовым или полумостовым способом, луковицу к луковице, как при мощении булыжной мостовой, или с некоторым расстоянием между луковицами. Разреженная посадка препятствует полеганию пера при перерастании и продляет срок поступления свежей зелени к столу. Репчатый лук менее зимостоек, чем чеснок, поэтому при посадке его нужно заглубить на высоту луковицы и поверх гряды насыпать 5-10 см сухого торфа или сухих древесных опилок. Желательно сверху прикрыть такую гряду старой пленкой. С наступлением весенних оттепелей при оттаивании торф или опилки и пленку надо аккуратно снять. Из сортов лука репчатого рекомендую выборок или севок любых районированных сортов (Стригуновский, Бессоновский местный), а при посеве лука-чернушки на перо лучшие результаты дают сладкие сорта (Каба, Краснодарский).

Под зиму можно высевать раннеспелые сорта моркови Нантская, Артек, Ранняя ТСХА, Забава, Колорит, Супернант, Консервная и др. Очень хороши для подзимнего посева и скороспелые сорта петрушки Астра, Обыкновенная листовая, Пагода и Сахарная.

Выращивать в подзимних посевах редис, салат латук, укроп и прочие зеленные культуры бесполезно. В зимние оттепели эти культуры быстро всходят, а от последующих морозов слишком ранние всходы погибают.

Большинство сортов столовой свеклы при подзимнем посеве формирует цветонос и не подходит для этой цели. Но есть специальный сорт свеклы: Подзимняя А-474. Она не дает цветоносов при посеве под зиму.

Весной почву прорыхлите, а при необходимости полейте, подкормите посевы из расчета 1 ст. ложка нитрофоски или нитроаммофоски на ведро воды. Распределите это ведро на 2 квадратных метра поверхности гряды. Через 10 дней подкормку повторите. Можно подкармливать посевы коровяком, разведенным в 5 раз водой, или куриным пометом, разведенным водой в 25 (!) раз. **Ранней весной подкормки обязательны,** так как в холодной почве очень слабо идут процессы образования минерального азота и корневая система плохо усваивает питательные вещества, особенно фосфор. Очень хорошие результаты дает подкормка посевов растворами полностью растворимых бесхлорных удобрений с полным набором микроэлементов в хелатной форме. Это удобрение Кемира комби или Кемира люкс в концентрации 20 г на 10 л воды. Расход раствора: 10 л на 1,5-2,0 кв.м поверхности гряды.

В фазе 2-3 настоящих листьев надо обязательно провести прорывку всходов. Морковь и петрушку прорвать с расстоянием между растениями 3-4 см, а свеклу 10-12 см. Если прорывки не сделать, то корнеплоды получатся мелкими.

Но не советую все посадки производить подзимним способом.

Во-первых, созревая раньше, овощи соответственно хуже хранятся. Поэтому все то, что планируется заложить в погреб, сеем весной.

Во-вторых, зима для семян - время рискованное, и нередко при особо неблагоприятных погодных условиях вместо густых весенних всходов получается пустая грядка. Так что определяем по потребности баланс между весенними и подзимними посевами, а весной контролируем всхожесть на вышедшей из-под зимы грядке.

Спортивная гимнастика

120 ХЛОПКОВ В МИНУТУ

Ведущий Николай СЕРГЕЕВ



Необычные соревнования состоялись 25-26 сентября в отделении гимнастики ДЮСШ-3: первенство школы по ОФП. Что за загадочная аббревиатура ОФП, знает каждый спортсмен. Это общая физическая подготовка. Она нужна в любом виде спорта, но в спортивной гимнастике она должна быть на особом, высоком уровне. Ведь без силы, гибкости, быстроты и выносливости таскать свое тело по снарядам вряд ли получится. Потому, наверное, некоторые мальчишки и девчонки показали удивительные для нас, обычных людей, результаты. Разве не удивительно, что 10-летний Толя НЕПОМНЯЩИХ отжался от пола 61 раз?! Или 15-летний Лева СОРОКОВИКОВ подтянулся 50 раз, а 4 метра каната прошел на руках без помощи ног за 7 секунд! Да сейчас любой армейский командир расскажет про то, как здоровые лбы-призывники болтаются на перекладинах как отварные сосиски, не в силах подтянуться. Или хоть раз отжаться. В гимнастику их, родимых!

А девочки?! Женя БЕЛЫХ, которой 16 лет, в упоре лежа за 1 минуту подпрыгнула на руках с хлопком 120 раз! Попробуйте, мужики, если пивной живот не продавит пол. Получится не более 15 раз. Стойку на руках Женя продержала 71 секунду. Она и стала у девушек победительницей. Среди девочек более младшего возраста победила Света ЛОПУХИНА. У мальчиков в своих возрастных группах первыми стали Максим НЕПОМНЯЩИХ, его брат Анатолий НЕПОМНЯЩИХ, Антон РЕМНЕВ и Лев СОРОКОВИКОВ.

Греко-римская борьба

АНГАРЧАНИН В СХВАТКЕ С КАРЕЛИНЫМ

Похоже, что на карте Иркутской области появился еще один центр подготовки борцов. Впервые в Тулуне 25-26 сентября был проведен крупный турнир, где приняли участие все ведущие борцовские школы области. Около ста юношей 1988-1989, 1990 годов рождения и младше собрались в город угольных копей, чтобы побороться за медали открытого первенства Тулуна. Нашу ангарскую школу греко-римской борьбы представили юные спортсмены ДЮСШ-3 и спортивного клуба "Ермак", которые вернулись в Ангарск с наградами. Борцы ДЮСШ-3 пять раз поднимались на высшую ступень пьедестала. Это сделали Николай КАЛМЫКОВ (весовая категория до 38 кг), Валентин ДУРАКОВ (в/к до 42 кг), Иван ТУРЧАК (в/к до 46 кг), Александр ДУМИЧ (в/к до 50), Максим БЕЗЪЯЗЫЧНЫЙ (в/к до 76 кг). Представители "Ермака" продолжили победную серию и выдали еще двух победителей турнира. Ими стали Валерий МИЛЬГУНОВ (в/к до 28 кг) и Роман КОСТИН (в/к до 58 кг).

А в Иркутске в эти же сроки более старшие спортсмены собрались, чтобы снова, как и в прошлом году, принять участие в мастер-классе, проведенном великим борцом современности Александром Александровичем КАРЕЛИНЫМ. Сан Саныч побывал в областном центре по своим политическим делам, но не погнушался встретиться с молодежью, чтобы передать свой громадный бесценный опыт. Несомненно, лучшие ангарские борцы Вячеслав КОЖИХОВ, Максим МОРДОВИН, Данил АДУШИНОВ были посвящены Карелиным в секреты борьбы высшего уровня. А наш юный шестнадцатилетний богатырь весом в 97 кг Иван СЕМЬЯНИХИН стал на время мастер-класса своего рода спарринг-партнером чемпиона трех Олимпиад, словно под колесами грузовика побывал! Но выжил и стал еще сильнее.



Мастер в окружении будущих звезд Ивана СЕМЬЯНИХИНА (слева) и Данила АДУШИНОВА

МУЗЫКА БЕЗ ОГЛЯДКИ

Ведущий Игорь МИСЮРКЕЕВ



«KLUBBHEADS» - «The Summer Of Bamboo»

Официальным днем рождения голландского проекта «Klubbheads» является январь 1995 года, хотя для двух его участников все началось гораздо раньше, в далеком 1988-м. Именно тогда диджеи Itty Bitty (Эдди) и Boozy Woozy (Коен) начали вместе заниматься сведением. Два года спустя к ним приходит успех на местном уровне, а еще через пару лет их хит «The Ultimate Sedution» появляется в двадцатке лучших песен Голландии. В 1995 году Эдди и Коен встречают Greatski (Ян), в будущем третьего участника «Klubbheads». В то время Ян работал продюсером, автором и ремиксером для дуэта «2 Unlimited». Первым международным хитом трио стал «Klubbhopping», и с тех пор музыка группы ничуть не изменилась. Это все тот же разухабистый клубный бит, наполненный настолько бешеной энергией, что ноги сами идут в пляс.





ALAN PARSONS – «A Valdi Path»

Алан Парсонс добился высокой репутации студийного мастера совместной деятельностью с самыми выдающимися исполнителями на рубеже 60-70-х годов. Именно он был звукорежиссером у Пола Маккартни при записи «Wild Life» и «Red Rose Speedway», а также работал с «Pink Floyd» над легендарным диском «Dark Side Of The Moon». Что касается сольного творчества, то здесь Парсонс стал первым музыкантом, пробившим барьер отождествления у широкой публики творца роковой музыки с обаятельным и процветающим певцом или инструменталистом. Из старых вещей на новом диске обрела вторую жизнь лишь «Mammagamma», да и в целом электронных инструментальных композиций на «A Valdi Path» побольше, чем вокальных. Впрочем, без разницы! У 54-летнего британца одинаково классно получаются и те, и другие треки. Это вам не какая-то безликая клубная долбежка, которая вылетает из головы сразу после прослушивания!





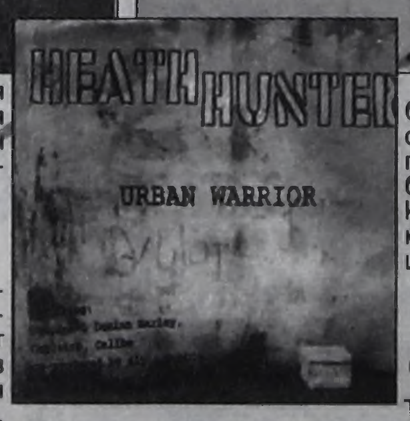

HEATH HUNTER – «Urban Warrior»

Британский музыкант и хореограф Хит Хантер вырос в Англии, обучался танцу, а позднее, попав под влияние современных течений, приступил к работе над карьерой исполнителя. Последние два года Хантер вместе со своей немецкой командой, включающей Ахима Оппермана и Ларса Якобсена, занимался развитием музыки, отталкиваясь от карибских корней британца. Результатом этого сотрудничества и стал «Urban Warrior». Над созданием альбома потрудились такие звезды ямайской сцены, как сыновья Боба Марли – Стивен и Дэмиан, популярный исполнитель рэгги Кэплтон, а также продюсеры Слай и Робби, известные по работе с «No Doubt» и Grace Jones. Как следствие, практически все песни на диске максимально приближены к классическому ямайскому звучанию, в том числе и «Revolution In Paradise» - визитная карточка Хантера, буквально взорвавшая общественность в 1996 году. Из общей канвы выбивается лишь трек «Wicked» - инструментальная композиция с солирующей электрогитарой.

«SPARTA» - «Porcelain»

«Sparta» образовалась на осколках распавшихся «At The Drive - In». Свой дебютный альбом «Wiretap Scars» коллектив начал записывать летом 2001 года, спустя всего пару месяцев после того, как фронтмен «At The Drive - In» Седрик и бас-гитарист Омар заявили, что покидают группу и тем самым квинтет перестает существовать. Однако остальные музыканты, заявив себя как «Sparta», продолжали играть все тот же «эмокор», отчего, возможно, их первый диск был невысоко оценен критиками. На «Porcelain» коллектив уже учел предыдущие ошибки и взялся за дело более собранно. В результате альбом оказался не лишен интересных композиций, а такие вещи, как «While Ocean Sleeps» и «La Cerca»,- хиты в чистом виде, которые без труда завоюют сердца любителей альтернативного рока.

DIMITRI FROM PARIS – «Cruising Attitude»

Dimitri From Paris – один из наиболее раскрученных брэндов современной клубно-танцевальной индустрии. Еще в 80-е Димитрий сделал успешную карьеру на французском радио, став ведущим одной из первых программ, полностью посвященных актуальной дэнс-музыке, в том числе диско и хаусу. Им созданы ремиксы на Бьорк, «Brand New Heavies» и «New Order». Также Димитрий активно сотрудничает с представителями фэшн-бизнеса Жаном-Полем Готье и Ивом Сен-Лораном, которым он готовит саунд-треки для показов. В 1997 году ди-джей выпустил свой первый альбом «Sacreblue», который продемонстрировал его потенциал как музыканта и разошелся весьма внушительным тиражом по всему миру. «Cruising Attitude» - второй диск знаменитого француза турецкого происхождения. Стиль Димитрия остался неизменным – смесь джаззи-хауса, самбы, easy listening и мелодий в духе поп-музыки 60-х. В общем, послушать есть что!

Огромное спасибо Александру КРАВЧЕНКО за помощь в подготовке данных рецензий.

Поиск представленных CD:
15 мрн, маг. «Вояж»,
177 кв-л, маг. «Ленинградский»,
Центр.рынок, 2 этаж.

СОБЫТИЯ И ЛИЦА

ТОЛЬКО ЦИФРЫ

На 41 млн. человек, по прогнозу ООН, уменьшится численность населения России к 2050 году.

7 автоматов Калашникова и 3 пистолета, изъятые в ходе ликвидации банды террористов в Беслане, были похищены

ИЗ РОССИИ УТЕЧЕТ 17 МИЛЛИАРДОВ

в ходе нападения боевиков на населенные пункты Ингушетии в ночь на 22 июня 2004 года.

53 школы и 73 дошкольных учреждения Северной Осетии будут оснащены так называемыми тревожными кнопками. Установка оборудования обойдется, по данным МВД республики, в 600 тыс. руб.

$17 млрд., по данным Российского национального комитета Международной торговой палаты, может достичь отток капиталов из России в 2004 году.

31,6 млрд. руб. запланировано выделить из федерального бюджета России на расходы по разделу "Органы пограничной службы" в 2005 году.

100-е обращение граждан в УФСБ РФ по Чечне зарегистрировано спустя неделю с момента оглашения решения о выплате 300 млн. руб. за сведения о местонахождении Аслана Масхадова и Шамиля Басаева.

1,4 млрд. руб. будет выделено из федерального бюджета на обеспечение безопасности Московского метрополитена в 2005 году. По словам министра финансов Алексея Кудрина, в бюджете также будут предусмотрены дополнительные средства на обеспечение безопасности метрополитенов других российских городов.

100 кг неоружейного природного урана было украдено, по данным главы Федерального агентства по атомной энергии Александра Румянцева, за последние 25 лет в России.

398 м вместо запланированных 640 м составит высота небоскреба "Россия", который планируется построить на территории комплекса "Москва-Сити" к 2009 году. По словам инвесторов строительства, это связано с террористическими угрозами.

ВЕК УЧИСЬ



ОТЕЧЕСТВО СОЗДАЕТ ОБЩИЙ ВУЗ С КИТАЙЦАМИ

Вице-премьер правительства РФ Александр ЖУКОВ объявил, что Россия и Китай учредят совместный вуз, причем это произойдет в "ближайшие год-два". Господин Жуков сообщил, что обучение в новом заведении будет вестись по "совместным образовательным программам" вузов двух стран. Вице-премьер подчеркнул необходимость "всемерной взаимной поддержки изучения русского языка в Китае и китайского языка в России". "Еще недавно этот вопрос касался достаточно узкого круга лиц,- заметил Александр Жуков- однако теперь между нашими странами налажено и стремительно развивается крупномасштабное сотрудничество во всех сферах". В этих условиях, полагает заместитель главы правительства, обучение русскому и китайскому языкам становится "делом исключительной важности во всех отношениях - в политическом, экономическом, научном, культурном". Это "задача поистине государственная",- заявил вице-премьер. Александр Жуков подчеркнул важность налаживания прямых контактов между вузами, а также школами России и Китая. Он также считает, что следует ускорить и утверждение плана сотрудничества в области образования до 2008 года, в котором заложено увеличение квот академических обменов по государственной линии со 100 до 500 человек в год.

ПРАВИЛА ИГРЫ

СИЛОВИКАМ ДАДУТ ДЕНЬГИ

Как сообщил министр финансов Алексей КУДРИН, правительство предложит поправки в бюджет этого года, увеличивающие расходы на безопасность. Министр уточнил, что расходы на национальную оборону увеличатся в 2005 году на 107 млрд. рублей. Четыре основных ведомства, занимающихся борьбой с терроризмом,- МВД, ФСБ, погранслужба и Служба внешней разведки - получат дополнительное финансирование. Господин Кудрин объявил, что "эти четыре ключевых ведомства в следующем году прирастают на сумму около 50 млрд. рублей". Кроме того, в рамках планируемого увеличения бюджета 2005 года на 50% вырастет размер денежного довольствия военнослужащим, участвующим в антитеррористической деятельности. "Это существенно большее увеличение финансирования, чем в прошлые годы",- подчеркнул министр. Глава Минфина не уточнил, на какую сумму в следующем году будет увеличено финансирование каждого из силовых ведомств и сколько в целом составят затраты на каждое из них. "Сегодня эти расходы находятся в секретной части бюджета",- пояснил Кудрин. Он отметил, что расходы на безопасность, заложенные в проекте бюджета на 2005 год, корректироваться не будут, так как они уже серьезно увеличены по сравнению с текущим годом и не требуют дополнительного наращивания. Глава Минфина пообещал, что все необходимые поправки, касающиеся увеличения финансирования правоохранительной деятельности и безопасности, правительство РФ внесет в федеральный бюджет в октябре.

ПРОГНОЗ



СТРАНА ПОЛУЧИТ БОЛЬШЕ НЕФТИ

Согласно прогнозам Минэкономразвития РФ, рост добычи нефти в России в текущем году составит 7,5-8%. По оценке директора департамента макроэкономического прогнозирования МЭРТа Андрея КЛЕПАЧА, объем добычи в 2004 году достигнет 453-456 млн. тонн. В следующем году, по словам представителя МЭРТа, объем добычи нефти в России может достигнуть 460-465 млн. тонн. Однако господин Клепач отметил, что если в предыдущие годы темп роста добычи и экспорта нефти достигал 12-16% и в результате этот сектор был "огромным двигателем роста экономики", то при сложившемся дефиците экспортных мощностей, а также мощностей добычи и бурения темпы роста добычи и экспорта нефти в 2005-2007 годах снизятся в разы. Так, по прогнозу Минэкономразвития РФ, темпы роста экспорта нефти в среднем в 2005-2007 годах составят примерно 3% в год. То же самое, по словам Андрея Клепача, касается и добычи и экспорта газа. Он сообщил, что, по прогнозам министерства, добыча газа в 2005-2007 годах будет расти в среднем темпами 1-1,5% в год, а экспорт газа - от 2% до 3% в год.

НАЛЕТАЙ!



ПОШЛИНЫ СНИЖАЮТ

Российское правительство впервые за три года снизило с 15% до 10% ставки ввозных таможенных пошлин на некоторые виды цифровой аудио- и видеоаппаратуры. Соответствующее постановление, вносящее изменения в таможенный тариф РФ, подписал премьер-министр Михаил ФРАДКОВ. Новые ставки пошлин вступают в силу с 10 октября текущего года и будут действовать в течение девяти месяцев. Снижение ставок пошлин распространяется на DVD-проигрыватели, карманные магнитофоны, телевизионное проекционное оборудование и некоторые другие виды аппаратуры, в частности, на автомагнитолы. Помимо этого снижение пошлин касается аудио- и видеомагнитофонов различных систем, в том числе снабженных телевизионной передающей камерой в том же корпусе; аналоговой, цифровой или лазерной считывающей системой. Подлежат снижению также пошлины на аудио- и видеоаппаратуру с жидкокристаллическим или плазменным экраном с соотношением длин сторон экрана ширина: высота меньше 1,5, работающую с помощью плоского дисплея (например, устройства на жидких кристаллах), способную отображать цифровую информацию, полученную от компьютера. Напомним, что прежние ставки пошлин на эти виды электронной техники в размере 15% от стоимости товара были введены постановлением правительства от 30 ноября 2001 года.

ТАЙНАЯ СТРАСТЬ

2 319 569 порнографических страниц в Интернете просмотрели британские чиновники всего за два месяца. По сообщению газеты The Sun, сотни чиновников одного и того же учреждения были уличены в просмотре порнографических и педофильских сайтов. Виновных удалось обнаружить с помощью проверки рабочих компьютеров. Один из них был приговорен к тюремному заключению, 16 потеряли работу, трое уволились, 221 человек получил выговор в связи с неподобающим поведением. Один из чиновников поставил личный рекорд, просмотрев 103 тыс. порнографических изображений.

ЧИНОВНИКОВ УВОЛИЛИ ЗА ПРОСМОТР ПОРНОСАЙТОВ

СТОП - КАДР

Администрация Billa, крупного супермаркета в австрийском городе Пуркерсдорфе, была одной из первых в стране, кто заменил в своем торговом центре ручной труд автоматическим. Вместо людей-уборщиков в торговые залы были внедрены снабженные сенсорами машины, а колесные тележки оснащены электронными аудиоприборами, сообщающими покупателям о новинках, поступивших в продажу. Однако вскоре выяснилось, что все это только мешает торговле. Роботы-уборщики беспрестанно натыкались на людей в зале, подчас их травмируя, а говорливые тележки так надоели своей навязчивостью, что покупатели были вынуждены закрывать динамики пакетами, чтобы снизить громкость звука. Убедившись, что такие высокие технологии в супермаркетах не нужны, менеджеры Billa вернули на место людей-уборщиков, а тележки лишили права голоса.

ГОВОРЛИВЫЕ ТЕЛЕЖКИ ОТМЕНЯЮТСЯ

ДЕНЬГИ



В ШВЕЦИИ МОБИЛЬНЫХ БОЛЬШЕ, ЧЕМ ЖИТЕЛЕЙ

9,6 млн. мобильных номеров будет зарегистрировано в Швеции к концу года. Уже сейчас число абонентских номеров в Швеции превысило число жителей страны, составив 100,1% населения. По информации компании Telekommarknaden, за последний год число абонентов мобильной связи выросло на 10%. В конце первого квартала число мобильных номеров составило 9,070 млн., тогда как численность жителей королевства - 8,982 млн. Это объясняется тем, что многие шведы имеют свой личный мобильный телефон, а также рабочий мобильный.

РЕНТГЕН

В одну из городских больниц Таиланда попал 37-летний мужчина, который жаловался на резкие боли в животе. Медики, сделав ему УЗИ, увидели в желудке пострадавшего скопление мелких инородных тел. Поскольку тайским врачам не удалось идентифицировать эти предметы, а пациент не высказывал никаких предположений о содержимом своего желудка, медики приняли решение об экстренном хирургическом вмешательстве. Когда врачи вскрыли больного, они были ошеломлены - внутри пациента обнаружили 2 кг сатангов, тайских мелких разменных монет. "Видимо, они пробыли в его теле достаточно долгое время, потому что успели почернеть",- отметил один из свидетелей операции. Очнувшись после наркоза, пациент сознался, что действительно глотал монеты. По его словам, он делал это, чтобы скопить на черный день хоть какие-то деньги, потому что его скаредная мамаша тщательно следила за ним и отбирала все до последнего сатанга. Однако врачи посчитали версию человека-копилки несостоятельной и решили, что ему требуется помощь психиатра.

КОШЕЛЕК В ЖИВОТЕ

МАЛО НЕ ПОКАЖЕТСЯ

Апелляционный суд Парижа обязал телефонную компанию SFR и рекламное агентство Publicis выплатить Люку БЕССОНУ и фирме Gaumont компенсацию в размере 2,75 млн. евро. Дело в том, что SFR незаконно использовала в своей рекламной кампании не только кинообразы, но и само название легендарного фильма Бессона - "Пятый элемент". Суд вынес решение в пользу истца еще в марте этого года, но оно было обжаловано стороной ответчика. Теперь же, после рассмотрения апелляции, SFR и Publicis окончательно признаны виновными в использовании чужой интеллектуальной собственности. Решением суда ответчик обязан выплатить 750 тыс. евро за использование названия ленты и еще 1 млн. евро за ущерб в результате "паразитических махинаций" с кинообразами. Кроме того, лично Бессон получит 1 млн. евро в качестве возмещения морального ущерба.

ЭЛЕМЕНТ СПРАВЕДЛИВОСТИ

По материалам российских СМИ.



Детское время

Ведущая Светлана ЗЛОБИНА. Тел. 52-26-58

•Вкусный сентябрь!

Таня ОРСИЧ, ученица 7 класса школы №27, предложила свой рецепт лакомства на наш конкурс.



ФРУКТОВАЯ РАДУГА

Вам понадобится:

1 груша, 2 яблока, 2 банана, 1 апельсин, 100 г свежего ананаса, 1 ст. ананасового сока и 2 стол. ложки сахара.

Очищенные от кожуры груши, яблоки, бананы и апельсины порезать тонкими дольками, добавить дольки ананаса и залить натуральным соком ананаса.

Не хочешь салатик? Тогда попробуй

МОРОЖЕНОЕ С БАНАНАМИ И ПЕРСИКАМИ

Для мороженого нужно:

300 г сливочного (ванильного) мороженого, 1 спелый банан, 1 персик, апельсиновый или ананасовый сок, тертый черный шоколад и очищенные грецкие орехи.

Банан очистить, нарезать кружочками. Персик вымыть, обсушить и нарезать кубиками. Мороженое положить в креманку, засыпать подготовленными фруктами, сбрызнуть соком. Посыпать шоколадом и орехами.

•За карандаш!

Соедини все точки, и ты узнаешь, что пытается починить Даффи Дак (контуры, обозначенные звездочками и точками, соединяйте отдельно).

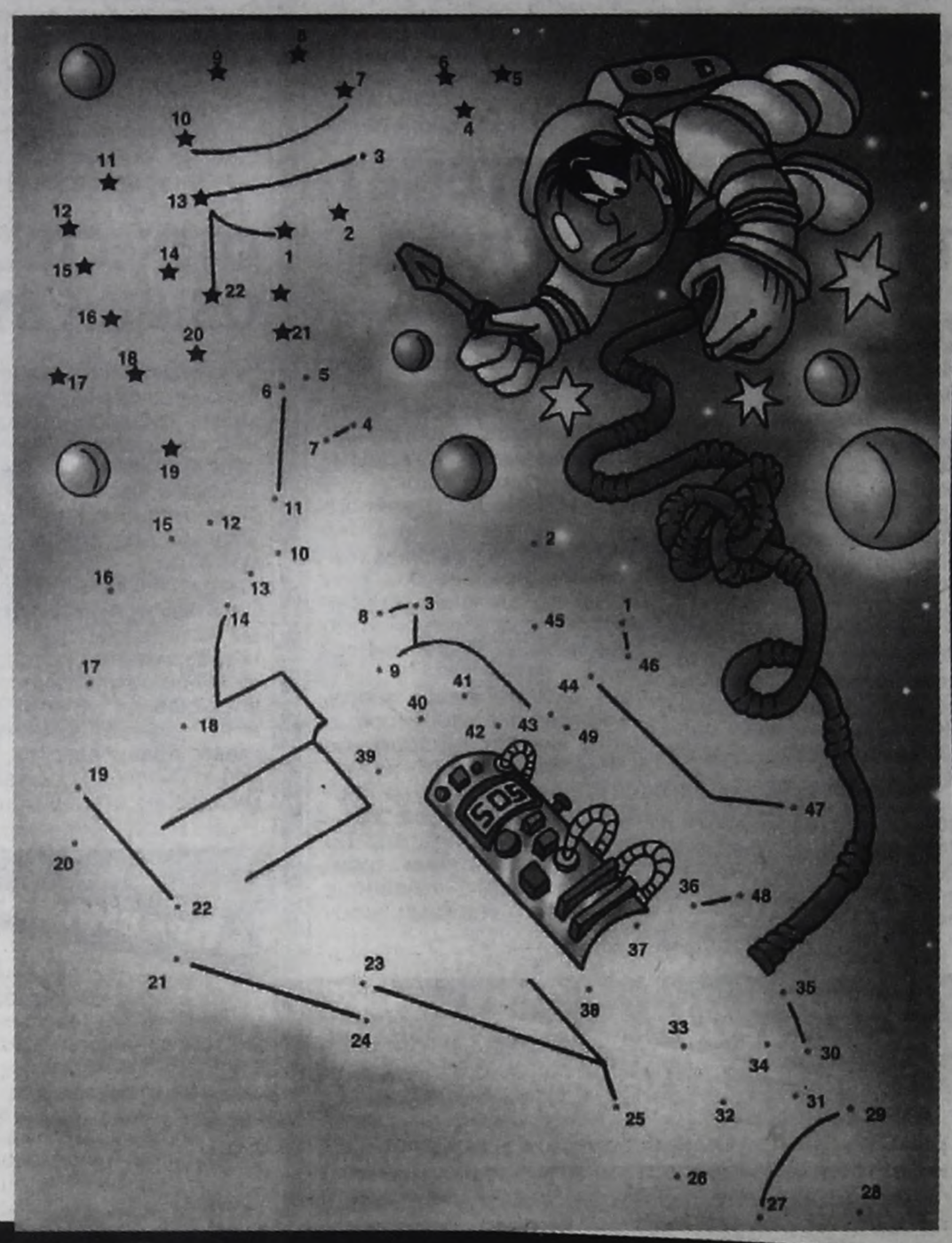

ГОЛОВОДУМИЯ АССОРТИ

•Загадка

Это не абракадабра! Здесь ты найдешь 25 названий различных птиц. Отыщи их все!



ЗУКАНАРЕЙКАНГЛИНГВИНОМЧИБИСЦЫОРЕЛИСТРАУСФПЕТУХЗЫВОРОБЕЙНДРОЗДХ
ИФИЛИНЕСОКОЛРГРИФВОРОНЖКУКУШКАЧАЙКАПОПУГАЙГУСИНИЦАРКУТКАЗИНДЮК
ЛЕКПАВЛИНСКГУСЬФОМАЛЬБАТРОСАЖСОВАПРИСОЙКАНЕСОЛОВЕЙЛИТЕТЕРЕВЕЧК

•Угадай

Какой горшок самый полный, а в каком меда меньше всего?

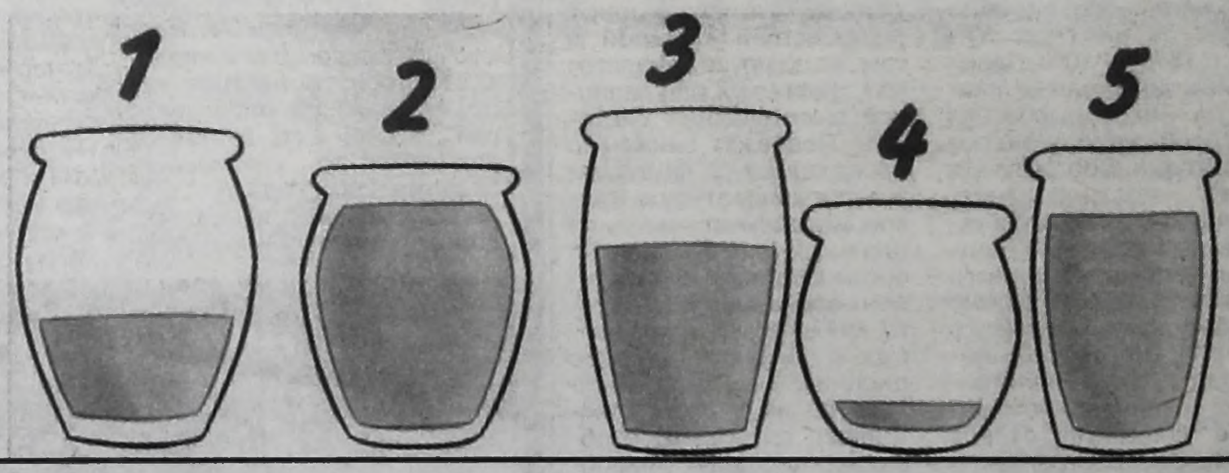

•Игралка

КАМЕННАЯ ГУСЕНИЦА

Обычные камни могут превратиться в настоящую гусеницу. Вот как это делается:



1. Набери шесть-семь гладких камешков разного размера. Хорошенько вымой и вытри их насухо.



2. Раскрась камешки в разные цвета и дай краске высохнуть. Выложи их в ряд: самый большой - спереди, самый маленький - в конце.



3. Нарисуй на большом камешке голову гусеницы и передние ножки.



4. Нарисуй на остальных камешках туловище и ножки гусеницы. Игрушка готова.

•Посчитай

Сколько раз Винни перешагнул через бревно?



По материалам журналов "Багз-Банни и его друзья", "Винни и его друзья". Попроси родителей купить эти суперинтересные журналы в газетно-журнальном киоске редакции газеты "Время". Комиксы, раскраски, загадки - скучать не придется!

Общество

НОВЫЕ ПИОНЕРЫ

Зачем ЮКОС вкладывает деньги в корпоративные детские лагеря



Любовь к ЮКОСу у юных ангарчан крепка, как мраморная плита. О чем есть вещественное доказательство на Аллее любви.
Август 2004 года.

Новый учебный год в России только начался, а родители уже задумываются, куда отправить своих детей на грядущих каникулах. Таковы особенности сегодняшней жизни: на детский отдых нужно еще успеть скопить деньги. География мест, где можно провести каникулы, почти не ограничена. Америка или Франция, международный лагерь в Германии или на Мальте, Турция, Египет или, в крайнем случае, Сочи. И все же нескольких избранных учащихся из 19 закрытых корпоративных городов и поселков ЮКОСа одноклассники будут встречать с завистью.

Хотя счастливчики отдыхали всего лишь в подмосковном лагере "Истра" и даже моря настоящего не видели, они по праву могут считать, что им повезло. В системе ЮКОСа этот лагерь занимает примерно то же место, что и "Артек" в пионерской организации Советского Союза, попасть сюда могут только лучшие и избранные. А стать лучшим здесь - значит, попасть на заметку, получить шанс на хорошее высшее образование, на место в кадровом резерве компании, на возможность сделать карьеру.

Дружбы здесь нет

В последние годы, когда у корпораций появились свободные деньги, а власть заговорила о социальной ответственности бизнеса, многие олигархи задумались о воспитании подрастающего поколения. Большинство, правда, ограничились лишь подготовкой менеджеров для собственных компаний. Высшее звено обучается на Западе в различных бизнес-школах, низшее и среднее получает высшее образование в российских вузах. В последнее время, впрочем, приходится думать и о рабочем классе. Высококвалифицированные рабочие советских времен поуходили на пенсию, а потому нужно готовить им смену. Все это вынудило корпорации начать присматриваться к старшим классам школ на подведомственных территориях. Здесь проверяют способности, а заодно и проводят профориентацию - определяют, кому идти к станку, а кого отправить учиться дальше. Свои пионерлагеря, Дворцы культуры и Дома детского и юношеского творчества, как и прочую социальную сферу, большинство компаний давно уже сбросило на баланс муниципалитетов, а потому если и заходит речь о воспитании подрастающего поколения, то здесь ограничиваются подачками профсоюзам на организацию летнего отдыха детей сотрудников.

Более тонко отнеслись к подрастающему поколению в ЮКОСе. Михаил Ходорковский, сам в прошлом комсомольский работник, хорошо знает, что идеологическое и нравственное воспитание лояльного сотрудника надо начинать в детстве. В результате **ЮКОС создал собственную воспитательную систему, в которой дети оказываются с шестого класса, когда ученики попадают в специализированные ЮКОС-классы, потом - в специализированные лагеря, потом - в профильные вузы. В конце цепочки работа в компании.** Причем все - и родители и дети - хорошо понимают, что проявленные сегодня лояльность и трудолюбие завтра будут определять твою иерархию в структурах ЮКОСа. А потому никакого коллективизма, только жесткая индивидуальная конкуренция. О дружбе речь не идет.

Все за деньги

Воспитательный проект ЮКОСа называется "Новая цивилизация". Здесь причудливо переплелись отголоски пионерского прошлого нашей страны и психологические разработки вроде тех, что используются в сектах, минимализм английского скаутизма и пафосная пропаганда развитого социализма, феодальная культура личной преданности сюзерену и индивидуализм капиталистического предпринимательства времен золотой лихорадки. В лагерях ЮКОСа детей не учат петь, сочинять стихи или играть в КВН. Они должны быть однолинейны, как в армии. Они носят значки "Свободу Ходорковскому!" и словно заведенные повторяют слова основного лозунга, висящего над входом в лагерь: "Будет нефть - будут деньги!"

Никаких общественных обязанностей, посменных дежурств и нагрузок. Никакого энтузиазма, никакой взаимопомощи - любая работа должна оплачиваться, будь то уборка территории или мытье посуды. Во время одной из смен в лагерной столовой некому оказалось мыть посуду: мало того что работа не престижная, так еще и малооплачиваемая. Организаторы повышали оплату до тех пор, пока в конце концов не нашли двух желающих. Всю смену эти двое провели на мойке. Но ни они, ни даже руководители смены не ожидали той зависти со стороны сверстников, с которой пришлось столкнуться несчастным судомойкам, когда оказалось, что они заработали больше всех.

Основа лагерного воспитания - деловые игры в демократическое государство полувоенного образца. В государстве своя валюта - рудол (рубль, привязанный к доллару). Есть парламент, правительство с несколькими министерствами и промышленность в виде нефтяной монополии. Больше ничего в государстве нет. Предполагается, что дети должны изучать либеральные ценности и демократические свободы. Но в лагере нет ни оппозиции, ни свободы прессы. Нет даже конкурентов. Здесь нет нашей команды и чужой. Никаких командных соревнований, в военно-патриотической игре "Честь имею", которую проводят отставные сотрудники "Альфы" и "Вымпела", нет даже строевой подготовки, потому что это элемент коллективизма. А коллективизм - это опасно, это отход от либерализма. В корпоративных методичках по воспитанию юношества подчеркивается, что нужно культивировать дух крайнего индивидуализма. Это вам не пионерская "Зарница", это скорее игра в разведчиков времен освоения Дикого Запада. Здесь каждый сам за себя.

"Корпоративные" дети легче поддаются внушению

Любопытно, но статистика "заработков" показывает, что доходы детей из Москвы и других крупных городов значительно ниже, чем у детей из корпоративных городов. Дети мегаполисов пассивнее осваивают правила местного либерализма. По-видимому, сказывается то, что у московских детей есть более богатый выбор будущего места учебы и работы, да и сейчас они меньше испытывают ограничений. У детей из корпоративных городов, где ЮКОС - градообразующая структура, а Ходорковский бог и царь, будущее предопределено.

В этих городах все подчинено интересам компании. Это естественно, не будет ЮКОСа - не будет и самих городов. Те, кто не согласен с корпоративной политикой, вынуждены искать лучшей жизни в другом месте. А потому воспитанные в таких условиях дети из корпоративных городов быстрее адаптируются в лагере, да и стимулы, один из которых - поездка за границу, ими воспринимаются как более существенные, чем, скажем, для москвичей.

Большинство воспитанников лагеря - дети сотрудников компании из провинциальных корпоративных городов Стрежевого, Отрадного, Ачинска... Всего этих корпоративных городов 19, работать там, кроме ЮКОСа, негде, и тамошние дети рассматривают свое будущее со всей трагической безысходностью: работать в ЮКОСе! И они готовы драться за это свое будущее. И это поощряется лагерным воспитанием.

Безусловно, система корпоративных лагерей придумана не Ходорковским. Лагеря отдыха для детей своих сотрудников открывали еще русские промышленники в царской России. Свое развитие они получили и в Америке, где корпорации так же заинтересованы в воспитании лояльного подрастающего поколения. Программа же ЮКОСа объединила все "лучшие" достижения в воспитании молодежи вплоть до сталинской теории преданности вождю. Порой кажется, что идея либерального индивидуализма доведена здесь до абсурда.

Психология инвестора

По некоторым данным, через лагеря ЮКОСа прошло уже около миллиона детей. Столь массированная подготовка преданного ЮКОСу и его главе подрастающего поколения обходится компании недешево. А российские олигархи зря денег на ветер не бросают. Тот же Ходорковский никогда особо не задумывался перед тем, как сбросить социальную сферу своих предприятий на нищие бюджеты муниципалитетов. Только ли забота о воспитании рабочей силы вынудила его пойти на подобные расходы? Вряд ли, ведь этой рабочей силе и так некуда деваться: перебраться из какого-нибудь Ачинска на "большую землю" практически невозможно. Что же тогда?

В отличие от всех других олигархов, которые обычно стремятся к монополизации своего бизнеса, росту прибыли и ограничиваются этим, Михаил Ходорковский пошел дальше - он захотел монополизировать государство. Монополизировать свободы, истину, мораль, институты гражданского общества и структуры власти. С одной стороны, серьезные инвестиции в политику - скупка чуть ли не целых партий. С другой - формирование общественного мнения - покупка газет, школа региональной журналистики, проекты Интернет-образования и "Новая цивилизация".

Ходорковский по своей сути является человеком, обожествляющим прибыль. Психология инвестора диктовала Ходорковскому простой и стандартный путь: вложить мало и, продав, получить много. Вложить несколько миллионов в политический проект и...продать "под ключ" себя, водрузив во главу государства. Кому и что предполагалось продавать, так же очевидно из речей самого же Ходорковского, который то предлагал разоружить Россию, то обещал американцам отдать им сырьевые рынки нашей страны.

Но подобное вряд ли могло понравиться власти, это даже не могло понравиться всем российским олигархам, так как ни с кем делиться Ходорковский не собирался, и уж тем более это не могло понравиться народу. Вот для этого Ходорковскому и понадобилась собственная система воспитания, чтобы зайти на общество через детей и их родителей. Именно они должны были обеспечить олигарху всю поддержку его начинаний по распродаже страны. Ведь под отрицанием коллективизма в лагерях ЮКОСа детям внушаются на самом деле простые истины: страны нет, народа тоже нет, каждый сам за себя и один девиз на всех: "Будет нефть - будут деньги!" А так как оппозиции здесь нет, то и некому объяснить, что нефть будет только у Ходорковского. По крайней мере это предполагалось до того, как началось "дело ЮКОСа".

"Новые известия".
Фото Николая СТЕРНИНА.

ВОЗЬМИ МЕНЯ



Рубрику ведет Любовь ЗУБКОВА



Ромочка
Родился 15 июня 2001 г. Светло-русый крепыш с карими глазами. Веселый, непоседливый, общительный.



Витенька (брат Ромы)
Родился 6 июля 2003 г. Беленький бутузик, кареглазый. Жизнерадостный, контактный, уравновешенный.



Настёнка
Родилась 17 ноября 2000 г. Стройная девочка с серо-зелеными глазами и льняными волосами.



Вадик
Родился 14 октября 2003 г. Светленький, с большими серыми глазами. Ласковый мальчик. Обожает быть на руках у взрослых.



Катюшка
Родилась 22 июня 2004 г. Красивая девочка с большими ярко-голубыми глазами, светленькая. Подвижная, уравновешенная. Развивается по возрасту.

Андрюша
Родился 26 июля 2004 г. Русоволосый малыш с серо-голубыми глазами. Спокойный, контактный. Развивается по возрасту.



Настенька
Родилась 12 июля 2000 г. Высокая, стройная девочка с выразительными карими глазами. Ласковая, общительная, артистичная натура.



Сашенька
Родился 28 марта 2003 г. Русоволосый мальчик с серьезным взглядом серых глаз. Шустрый, общительный, сообразительный.

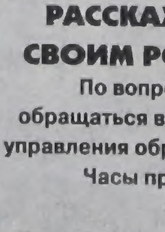

Максимка
Родился 16 августа 2004 г. Худенький русоволосый младенец с карими глазами. Развивается по возрасту. С хорошим аппетитом и сном.

Настюшка
Родилась 3 мая 2004 г. Светленькая малышка с большими карими глазами. Подвижная, эмоциональная, контактная.

Сашенька
Родился 31 декабря 2003 г. Обаятельный бутузик. Беленький, с большущими голубыми глазами. Ласковый, спокойный, смышленый.

Сёмочка
Родился 25 июня 2004 г. Рыжеволосый, кареглазый младенец. Развивается по возрасту. С хорошим аппетитом и сном.

РАССКАЖИТЕ ОБ ЭТИХ ДЕТЯХ СВОИМ РОДНЫМ И ЗНАКОМЫМ

По вопросам усыновления и опеки обращаться в органы опеки и попечительства управления образования, ул. Фестивальная, 10.
Часы приема: вторник с 10 до 12, четверг с 15 до 17.
Тел. 54-53-23.

НАБЛЮДЕНИЕ: ВЫСШАЯ СТУПЕНЬ СМУЩЕНИЯ - ДВА ВЗГЛЯДА, ВСТРЕТИВШИЕСЯ В ЗАМОЧНОЙ СКВАЖИНЕ

Анекдом слышал!

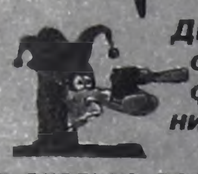

Два приятеля обсуждают фильм "Титаник":

- Ты знаешь, я сколько раз посмотрел, столько прослезился.

- Я тоже, бриллиант жалко.

***

- Дорогой юбиляр, давайте поднимем за вас этот бокал!

- Да я и сам пока поднимУ!

***

Женская дружба: жена не приходит ночевать домой, утром сказала, что ночевала у подруги. Муж обзвонил 10 лучших подруг. Все сказали, что она не ночевала.

Мужская дружба: муж не приходит домой ночевать, утром сказал, что ночевал у друга. Жена обзванивает 10 друзей мужа. 5 сказали, что ночевал у него, еще 5 сказали, что он до сих пор у них.

***

Приехал русский отдыхать в Узбекистан. Отдыхал-отдыхал, и в это время случается кипиш на пляжу, тонет маленький узбек. Он как небезразличный к чужому горю человек бросается в стихию и спасает этого паренька. После этого случая он благополучно возвращается в Москву к семье и работе. Проходит 10 лет. Звонок в дверь его квартиры. Он открывает, а перед ним стоит бородатый и загорелый узбек маленького роста, в своем национальном халате.

Узбек:

- Десать лет назат в Узбикистане бил?

Русский:

- Был!

Узбек:

- Малчика спасаль?

Русский:

- Ну спасал!

Узбек:

- Тюбютейка где?!

***

Гражданская война. Белые ведут большевика на расстрел. Ночь. Ливень. Большевик в тоске:

- Ну и погодка.

- Тебе-то что, а нам еще возвращаться...



ИНОГДА ЛУЧШЕ НЕ ЖЕВАТЬ

Дело было на прошлой неделе.

Я стоял у остановки рядом с метро "Кунцевская". Увидел очень симпатичную девушку. Ну очень. Начал продумывать, как познакомиться. А в это время кушал жевательные конфеты (так и не вспомнил название), которыми меня угостили друзья пару минут назад, когда мы прощались. И конфету эту я языком автоматически прилепил к нёбу. Она по всему нёбу растянулась, ну я языком, так сказать, её и облизывал.

Возвращаюсь к девушке. Стоял я, смотрел на неё, любовался. Продумывал варианты знакомства, а она меня заметила и стала на меня поглядывать. Видимо, отметила для себя, что я на неё так таращусь. Я заволновался, начал мяться с ноги на ногу, выбирая окончательный вариант слов, с которыми к ней подойти, а она без тени сомнения решительным шагом направилась ко мне. Я в панике, не знаю, что сейчас делать, как себя вести. Она подходит, и игриво, склонив голову набок, мне говорит:

- Вы не подскажете, который сейчас час?

Я приготовился ответить, посмотрев на часы. И как только произнёс первые слова, меня обуял настоящий УЖАС. Почему, сейчас расскажу. А девушка тем временем на меня посмотрела с недоверием и очень странно и быстро ретировалась на подошедший автобус. Я остался стоять дураком, но виноват сам.

А дело вот в чем. Конфета, прилипшая к моему нёбу, мне мешала разговаривать. И когда я отвечал, который час, у меня получилось примерно следующее:

- Сейсяс без двядцаси сесть.

Помню, я начал бормотать ещё что-то, причём параллельно быстро выковыривая языком прилипшую конфету, но не помню что. Эффект, однако, был ещё круче.

Так я круто обломался и конфеты больше не ем...

ТОНКОСТИ ПЕРЕВОДА

Рассказала преподша по методике обучения английскому. В свое время она работала переводчицей, и однажды у нее дома остановился один из английских друзей. Впрочем, друг был не совсем англичанин, он говорил на каком-то диалекте Британских островов. Вы знаете русскую привычку "посиделок на кухне", часто сопровождаемую чаепитием и последующим мытьем посуды. А чем моют наши хозяйки? Естественно, Fairy! Оксана не была исключением: попив чаю, она спокойным механическим движением вылила жидкость на тряпочку и стала мыть посуду, продолжая мирно болтать. Вдруг она заметила, как у иностранца медленно, но верно округляются глаза и самопроизвольно открывается рот. Она поняла, что сделала что-то не то, и, само собой, спрашивает: "В чем проблема?" На что друг удивленно, заикаясь, спрашивает: "А что это вы делаете?" Оксана с осторожностью объясняет: "Я мою посуду. Вот жидкость для мытья. Я ее выливаю на тряпочку и мою".

Ответ иностранца просто потряс. На их диалекте "Fairy" означает некую смазку, предназначенную для любовных утех мужчин нетрадиционной ориентации. Представьте его состояние, когда он увидел, что ЭТИМ моют посуду!



СУДЕБНОЕ ДЕЛО

Довелось на днях сходить в суд. Ничего хорошего, конечно, нет. Но и тут бывают хохмочки.

Сижу в коридоре. По коридору бежит девочка - секретарь суда, на ходу просто корчась и колбасясь в жутких спазмах хохота. Ее останавливает вышедшая на перерыв судья:

- Что с тобой?

Девочка еле разгибается и произносит:

- Там... Там прибыл оперуполномоченный ДОСТОЕВСКИЙ по делу СТУДЕНТА!!!

ЖЕНСКАЯ ХИТРОСТЬ

Звонит мне муж по телефону и так бодро-весело сообщает, что он задержится на работе неизвестно на сколько. Самое приятное в этой ситуации, что его не достать на работе по телефону. И тут я, не задумываясь, отвечаю на его радостную тираду вопросом: "Я могу быть уверена, что ты придешь очень поздно?" Не знаю уж, может, челюсть у него выпала или просто онемел от услышанного, он что-то пробормотал в ответ непонятное. Но! Пришел домой вовремя.

ДЕРЖИСЬ НА НОГАХ!

Дело было на 1 Мая. Мы с другом изрядно приняли на грудь. Вернее, принял мой друг, а я так, слегка. Провожаю его никакущего на остановку. Довел, еле держу его в вертикальном положении, пробивает смех конкретный. Я-то почти трезвый, а из-за него шатаемся оба. И тут я его не удерживаю, и мы падаем оба поперек тротуара друг за другом. Он садится на пятую точку и выдает мне:

- Ну ты че, Санек, будь человеком, ну хоть немного на ногах держись!



КОШАЧИЙ ОПОХМЕЛ

Заболел у меня кот. Простыл. Лежит, лапки сложил, глазки закатил, хвост расстелил. Жена в трауре висит на телефоне, обзванивая всех и вся в поисках спасения кота. Наконец приносят какие-то таблетки. Размером в 5 копеек. Начали пхать таблетки ему в пасть. Бесполезно. Кот, хоть и при смерти, мордой вертел, плевался и орал, как паровозная сирена. Я предложил засунуть это лекарство коту с другой стороны, а добрая бабушка - макнуть таблетку в валерьянку. Сбегала за пузырем, произвела все манипуляции и поднесла коту.

Кот воспрял. Вскочил. И заточил пилюлю за милую душу. Так как он болел с утра и с утра же ничего не ел, его развезло сразу. Кот, забыв, что он больной, стал мило всем улыбаться, гулять по квартире и напевать себе под нос пошлые песенки. Все успокоились. Зря. Через час наступило похмелье. Мой кот, моментально связав причину и следствие, ложится на бочок, складывает лапки и, закатив глазки, начинает умирать. Сердобольная бабуля наливает ему по второй.

К концу дня в дым пьяный кот пришел в совершенно скотское состояние - орал не переставая матерные песни и выл так, что у соседей кровь стыла в жилах. Закончилось тем, что, объявив себя мустангом, кот начал скакать по квартире, впечатался балдой в дверной косяк, идиотски ухмыльнулся и вырубился.

Утром до конца не протрезвевший кот решил провернуть "вентиль" с лапками еще раз. Теперь уже на балконе. Привычно расстелился. А мы его забыли и закрыли на три дня, уехав на дачу.

Через три дня, когда мы открыли балкон, нашли кота, кротко сидящего рядом с засушенной и почти съеденной морковкой, совершенно трезвого и очень несчастного.

А валерьянку прячем.

ОТВЕТЫ НА КРОССВОРД от 23 сентября

По горизонтали: 7. Клептомания. 12. Люцифер. 13. Акустик. 14. Антоновка. 16. Милиция. 17. Раскрытие. 19. «Золушка». 23. Добро. 24. Упрек. 25. Сибирь. 27. Смехов. 29. Епанча. 30. Акоста. 33. Африкаанс. 34. Общение. 35. Эритроцит. 36. Люмьер. 41. Узелок. 44. Фатум. 45. Квота. 46. Скетч. 47. Брехт. 48. Проповедник. 49. Анонимность. 51. Юнона. 52. Хинди. 53. Клецк. 55. «Шкода». 57. Творог. 58. Баланс. 60. Пергамент. 62. Дифтонг. 64. Ломоносов. 66. Насест. 68. Оратор. 70. Скутер. 71. Пальто. 72. Аборт. 73. Пакля. 75. Рубикон. 84. Гладиатор. 85. Проказа. 87. Австрийка. 88. Ножницы. 89. Ипотека. 90. Кюхельбекер.

По вертикали: 1. Режим. 2. Голливуд. 3. Индия. 4. Аллах. 5. Афина. 6. Орава. 7. Казак. 8. Якорь. 9. Вакса. 10. Пудра. 11. Эклер. 15. Темнота. 18. Трицепс. 19. Забрало. 20. Артмане. 21. Зрачок. 22. Спикер. 26. Иванова. 28. Олбрайт. 29. Есаул. 31. «Артек». 32. Безухов. 37. Макаренко. 38. Евтушенко. 39. Пудреница. 40. Эвристика. 42. Здравница. 43. Лихорадка. 50. Министр. 54. Лаэннек. 56. Депозит. 57. Типун. 59. Север. 61. Абсурд. 62. Дуремар. 63. Гагарин. 65. «Нарзан». 67. Суббота. 69. Толстой. 74. «Линкольн». 76. Огонь. 77. Литий. 78. Отзыв. 79. Франк. 80. Дакар. 81. Аспид. 82. Креол. 83. Загар. 85. Пьеха. 86. Абака.

Поздравляем!

Дорогую Марину КОРНИЕНКО с юбилеем!



Именинница на диво
Хороша, умна, красива.
Статью вышла и челом
И старается во всем.
Ей желаем в день рожденья
Всех желаний исполненья.

6874

Родные.

Дорогую мамочку и бабушку СТАРОДУМОВУ Ларису Николаевну с 55-летием!



Счастья тебе, родная!
Здоровья, удачи, добра!
Чтобы всегда и для всех
Ты самой
прекрасной была!

6871

Дети, внуки.

Уважаемые ветераны завода химических реактивов!

Поздравляем вас
с Днем пожилого человека и
благодарим каждого
за добросовестный труд.
Желаем вам здоровья,
семейного благополучия.

6808

Администрация, профком, совет ветеранов.

ООО РПФ "Благо" от всей души ТЕТЕРЕВА Владимира Николаевича с юбилеем!



Кипит работа повседневно,
Но вот среди обычных дней
Вдруг наступает день рожденья,
Чудесный праздник - юбилей!
Хотим вам пожелать удачи,
Успеха в жизни, ярких дел,
Чтоб вы с улыбкой, не иначе,
Встречали каждый новый день!

6775

Любимую дочь, сестру, тетю ОРЛЕНОК Ирину Николаевну с юбилеем!



Что такое 30 лет -
Это женщины расцвет.
Ясен ум и даль светла,
И душа полна тепла.

Желаем быть всегда такой -
Красивой, сильной, молодой,
С веселой искоркой в глазах,
С улыбкой доброй на губах!

Желаем огромных успехов в твоем педагогическом труде, с честью окончить педуниверситет и стать отличным психологом, он так необходим в этой жизни.

6716

Папа, мама, племянницы Катя и Вика, сестра Светлана, зять Евгений.

ПОЗДРАВЬТЕ СВОИХ БЛИЗКИХ КРАСИВО, ОРИГИНАЛЬНО, ИНДИВИДУАЛЬНО!

Закажите поздравление на страницах нашей газеты или красочный, уникальный поздравительный плакат с фотографией виновников торжества в любом, в том числе необычном, оформлении (дизайне).

☎ 52-21-37.

Коллектив ДОУ №54 "Цветик-семицветик" поздравляет свою уважаемую заведующую ГОГОЛЕВУ Нину Васильевну с днем рождения!



Руководителя, который справедлив,
И женщину, которая красива,
Поздравить хочет дружный коллектив.
Всего вам лучшего,
Пусть жизнь будет счастливой!

6792

С днем рождения маму, бабушку ЛЕВИЦКУЮ Валентину Игнатьевну!



Любимая мама!
От чистой души
Тебя с днем рожденья
Поздравить спешим!
Хороший ты наш, Дорогой человек,
Пусть дольше продлится
Твой жизненный век!

6739

Вячеслав, Олег, Оля и Эдик.

ДОПОЛНИТЕЛЬНОЕ ОБРАЗОВАНИЕ

Курсы иностранных языков

АНГЛИЙСКИЙ ЯЗЫК
НЕМЕЦКИЙ ЯЗЫК

17 мрн, д. 7, оф. 116, 2 этаж.

- для детей (с 5 лет),
- с любым уровнем подготовки,
- в группах и индивидуально,
- по современным методикам,
- для начинающих курс 72 часа по спецпрограмме.

☎ 53-26-69, 55-92-88.

Цены гибкие. Выдается сертификат. 5862

ООО "СибМА" ВЫПОЛНЯЕТ МОНТАЖ охранно-пожарной сигнализации зданий, объектов, квартир, гаражей. Тел. 61-55-28. 5998

СДАЮТСЯ В АРЕНДУ	ПРОДАЮТСЯ	АВТОТРАНСПОРТ:
в районе ФЗО (16 кв-л, 4 дом): помещение на 1 этаже 160 кв.м; подвальное помещение 180 кв.м.	Металлообрабатывающее оборудование б/у: сверлильное, токарное, шлифовальное, фрезерное, прессовое и др. Половая рейка 3500 руб./куб.м (торг), 30 куб.м, 28-32 мм х 110-115 мм х 3-4 м.	КамАЗ-54112, ПАЗ-3205, автокран МАЗ-500КС 3577, ЛАЗ-695Н, ДЭК-251, тепловоз ТГК-2; а/прицепы ОдАЗ-9378, ЧМЗАП-83981.

Тел.: 51-37-37, 51-21-49.

Салон "Фито-Флер".

- Оригинальные подарочные букеты и композиции.
- Элегантный букет невесте, бутоньерка жениху.
- Оформление свадебных авто, цветочное оформление различных торжеств.

Адрес: 22 мрн, д.2. Тел. 515-560.

Негосударственное образовательное учреждение "ИНТЕЛ-ЦЕНТР"

РУССКИЙ ЯЗЫК для школьников

занятия в группах или индивидуально;
восполнение пробелов в знаниях (школьная программа);
подготовка старшеклассников к выпускным и вступительным экзаменам.

Тел. 532-148.

Адрес: ул.Жаднова, 2, оф. 145 (кв-л 92/93, "Ангарск-Бизнес-Центр"). 6665

Лицензия А 053124934

НЕОН

широкоформатная печать
резка виниловой пленки
фрезеровочные работы
дизайн интерьеров

ВЫВЕСКИ

изделия из оцинкованного крашеного железа

дизайн-студия Цеппелин

ВОДООТЛИВЫ, ЖЕЛОБА, ВОДОСТОЧНЫЕ СИСТЕМЫ

по размерам заказчика

кв 123, строение 1 (здание трамвайного управления)

т. 52-93-58

6594

СИБАКАДЕМБАНК Генеральная лицензия ЦБ РФ №323

ЕВРОПЕЙСКИЙ БАНК РЕКОНСТРУКЦИИ И РАЗВИТИЯ

Хочешь развиваться - спеши кредитоваться!



Кредиты малому бизнесу:

- до 6 000 000 рублей,
- до 36 месяцев.

6778

Предложение действительно на момент публикации

г.Иркутск, ул. Декабрьских событий, 29 т. (3952) 20-31-87
г.Ангарск, ул. Коминтерна, 48 т. (3951) 53-06-29

6838

АССОРТИ-АВТО

ЛИКБЕЗ

АВТОЯПОНИЯ: ПРАВДА И МИФЫ

(Начало в № 98, 101, 104)

О ЯПОНСКИХ ЦЕНАХ

Вопросы, касающиеся ценообразования на автомобили second hand в Японии, интересуют многих - от перепродавцов машин до конечных потребителей. Ведь наряду с таможенной пошлиной собственно цена машины в Японии является основной составляющей конечной стоимости. Для того чтобы легче было понять влияние конечных факторов на цену авто, перечислим факторы, увеличивающие, уменьшающие и не влияющие на цену машины в Японии.







Факторы, увеличивающие цену:

·наличие японского техосмотра, причем чем дольше можно ездить на машине до следующего "сякэна" (техосмотра), тем дороже машина;

·маленький пробег в километрах для своего возраста (например, если у 10-летней машины пробег 50000 км);

·"свежий" (не старше 1996-97 годов) либо слишком старый (когда машина переходит в разряд раритета) год выпуска;

·наличие тюнинга;

·цена европейских и американских машин значительно выше по сравнению с японскими аналогичного класса;

·леворульные машины стоят дороже праворульных (т. к. для японцев считается "круто" ездить на леворульной машине);

·автомобили марки TOYOTA обычно стоят дороже аналогов от других японских автопроизводителей;

·раскрученные топ-версии моделей обычно стоят существенно дороже остальных модификаций (например, HONDA CIVIC TYPE R стоит значительно дороже HONDA CIVIC SIR, хотя по мощности они отличаются не более чем на 20-30 л.с.);

·хорошая аукционная оценка, обычно от 4 баллов и выше (если машина продается через аукцион);

·популярность модели в Японии (например, NISSAN SKYLINE R32 или TOYOTA LEVIN/TRUENO AE86, учитывая их возраст, стоят сравнительно дорого).

Факторы, уменьшающие цену:

·большой пробег в километрах (более 100-120 тыс.);

·дизельные версии легковых моделей стоят дешевле своих бензиновых собратьев (это не касается джипов и микроавтобусов);

·возраст машины свыше 7-8 лет, но недостаточный для того, чтобы машина считалась раритетом (машины конца 80-х - начала 90-х годов, да еще с большим пробегом практически ничего не стоят или в лучшем случае продаются за 200-300 долларов).

Факторы, не влияющие на цену:

·тип коробки передач. Машины что с "механикой", что с "автоматом" стоят примерно одинаково, исключение составляют разве что мощные спортивные авто и "лифтованные" джипы, где предпочтение отдается "механике";

·различия в комплектации салона. Вернее, этот фактор влияет на цену, но совсем незначительно. Большая разница есть только между уж очень "деревянными" и "суперовыми" салонами. Рассмотрим на примере TOYOTA CALDINA: есть большая разница в цене между серией грузо-пассажирских "Калдин" и серией "суперовых", но в пределах "суперовой" серии разницы в цене между FZ, CZ и TZ комплектациями практически нет.

(Продолжение следует)

Рекламный отдел ☎ 522137

АЗБУКА СВЕТОВОЙ СИГНАЛИЗАЦИИ

Фары даны водителю не только для освещения дороги. Их используют и для подачи различных сигналов.

1. Два коротких "звонка" дальним: впереди либо гайская засада, либо что-то очень опасное (ДТП, карстовый провал и т.п.).

2. Один длинный "гудок" дальним:

2.1. в спину: "ДАЙ ДОРОГУ!!!"

2.2. в лицо или в бок (при маневрировании в городской толчее): "ПРОПУСТИ!" Может сочетаться с длинным и рассерженным звуковым сигналом.

3. Один короткий "выстрел" в лицо или в бок дальним в городском заторе: "Давай, брат, пропускаю!" В т.ч. как ответ на п. 2.2. Чтобы не ввести в заблуждение пропускаемого, полезно совместить "выстрел" с соответствующим жестом рукой.

4. Высокие дальнобойные фуры и автобусы на трассе, которым сверху хорошо видно вперед, могут сзадиидущим показывать поворотником:

4.1. левым: "Не суйся, впереди встречняк!"

4.2. правым: "Давай, земляк, жми на гашетку - впереди свободно!"

5. В ответ на пункт 4.2 после обгона принято несколько раз моргнуть аварийкой: "Спасибо, брат!" Приятно иногда, черт возьми, услышать после этого в спину басовитый короткий гудок: "Да ладно, делов-то".

6. Аналогично пункту 5 принято благодарить аварийкой, если кто-то тебя пропустил на трассе, заблаговременно перестроившись.

Замечание номер 1: Как правило, "пердуны", "подснежники", "чайники" понимают только первые два пункта. Применение к ним других пунктов азбуки чревато непредсказуемыми последствиями.

Замечание номер 2: Пункты 4, 5 и 6 - трассовые.

Замечание номер 3: Применение аварийки (см. п. 5 и 6) весьма развито в Европе. Как следствие, у нас это понимают в основном транснациональные фуры и автобусы.



На трассе в тёмное время суток, когда фура обгоняет машину, водитель фуры не видит, опередил он машину или нет. Считается правилом хорошего тона, если водитель обгоняемой машины моргнет дальним, что фура может завершить обгон, не задев его.

Опять-таки на трассе ночью, когда вас обгоняет кто-либо, переключитесь на ближний как только обгоняющий с вами поравняется, чтобы не слепить его через зеркало.

www.toyota38.ru
Гарантия качества.
Сервисный центр
TOYOTA
ПРОДАЖА АВТОМОБИЛЕЙ С ЯПОНСКОГО АУКЦИОНА
ТЕХОБСЛУЖИВАНИЕ ЯПОНСКИХ А/М
ЗАКЛЮЧАЕМ ДОГОВОРЫ с организациями с оплатой по безналичному расчету.
п.Майск, ул.Димитрова, 1а (напротив ДОКа). ☎ 57-35-35.

Автотранспорт

ПРОДАЖА

ЛЕГКОВЫЕ

·"Мазда-Капелла-Карго" (универсал) ноябрь 1998 г.вып., г/п 500 кг, без пробега по России, двигатель бензиновый, 1,6 л, 125 л.с., полусуперовая, малый пробег, сервисная книжка обслуживания. Цена договорная. Тел. 54-45-25.

·"Мицубиси-Диамант" 1995 г.вып., объем 2,5 л, в отл.сост. Или обменяю. Тел. 52-34-26 днем.

·"Ниссан-Блюберд" в аварийном состоянии. Дешево. Тел.поср. 549-035.

·"Ниссан-Вингроуд-Калифорния" 1997 г.вып., универсал, V 1,5 л, АКП, ABS, сигнализ., автозапуск, пробег 1 год - 5,8 тыс. у.е. Торг. Тел. 54-20-20.

·"Ниссан-Пульсар" 1997 г.вып., седан, V 1,5 л, АКП, цвет серый металлик, с/с, полный эл.пакет, литье R 14, A-C, отличное состояние. Тел. 533-541.

·"Ниссан-Санни" 1999 г.вып., б/п по РФ, цвет белый, АБС, 2 подушки безопасности, R 14, американская тонировка, сигнализация, отл.состояние - 6200 у.е. Торг. Тел. 52-47-84. Пейджер 56-46-46, аб. 5281.

·"Тойота-Марк-II" 1995 г.вып., объем 2 л, цвет темно-зеленый, в отличном состоянии. Тел. 53-78-45 вечером.

·"Тойота-Спринтер" 1998 г.вып., без пробега. Тел. 54-79-85.

·"Тойота-Супра" 1987 г.вып. в аварийном состоянии на запчасти, двигатель 1-GGEU 2 л (контрактный), диски кованые (США) R15 (5 отв.). Тел.: 56-13-35, 8-902-17-20-785 вечером.

·Срочно "Форд-Таунус" 1977 г.вып. Недорого. Тел. 53-85-45.

·Срочно "Хонда-Интегра" 1986 г.вып. Цена договорная. Тел.дом. 61-86-27, сот. 8-904-354-3966, Сергей.

·"Хонда-Сара" 1999 г.вып., полный эл.пакет, АВС, подушки, сигнализация, в России 4 мес., в отличном состоянии. Тел.раб. 52-91-68, тел.дом. 52-63-37.

·ВАЗ-2101 1981 г.вып., цвет красный, требуется косметический ремонт. Адрес: 15 мрн-28-65, вечером.

·ВАЗ-2103 1976 г.вып., объем 1500, на ходу, требуется замена колец - 16 тыс.руб. Тел. 52-94-49 в раб.время.

ИНСТРУМЕНТ КОМПЛЕКС
РАСПРОДАЖА СКИДКИ до 45%
ВЕЛОСИПЕДЫ ОПТ КРЕДИТ
ГЕНЕРАТОРНЫЕ УСТАНОВКИ дизельные бензиновые газовые, 0,9-880кВА.
ЭЛЕКТРОБЕНЗОИНСТРУМЕНТ в полном ассортименте, СТАНКИ ДЕРЕВООБРАБАТЫВАЮЩИЕ.
ТД "Север", отдел "Электробензоинструмент", тел. 53-58-58.
М-н "Строительные материалы", ул. Иркутская, 53 (рядом с "Военторгом").
Фирма "Автомобили", 17 мрн (торговый зал).
База "Сатурн", "Центр строительных материалов", пав. 45.
2197

КРЕДИТ
Установка ГАЗОБАЛЛОННОГО ОБОРУДОВАНИЯ на а/м.
Адрес: автоколонна 1948 ☎ 58-75-75.

·"Субару-Легаси" 1996 г.вып., цвет серебристый, объем 2,2 л, седан, левый руль, механика, эл.пакет, люк, кондиционер - 245 тыс.руб. Пейджер 56-46-46, аб. 5427.

·Джип "Сурф" 1994 г.вып., все навороты, бензин, V 3 л, автомат, цвет синий. Или обмен на м/а, м/в 1997-98 гг.вып., 4ВД. Тел. 513-278.

·"Тойота-Виста" 1997 г.вып., цвет золотистый, объем 1,8 л, АВС, 2 подушки, отличная музыка, без пробега, доставка по ж.д. - 8,5 тыс. у.е. Тел. 55-15-10.

·"Тойота-Виста" 1998 г.вып., V 1800, дв.1-22, новый кузов, цвет белый, 1 год в РФ, сигнализация, отл.тех.сост. Тел. 89021726442.

·"Тойота-Ипсум" 1997 г.вып., 4ВД, объем 2 л, б/п, доставка по ж.д., растаможена в июне 2004 г. Тел. 52-58-98.

·"Т-Калдина" 1993 г.вып., литье, CD, 4WD и т.п. - 4,8 тыс. у.е. Тел. 89043540590.

·"Т-Калдина" 1999 г.вып., V 2000, 4WD, цвет белый, сигнализация. Тел. 89021726442.

·"Т-Калдина" 1997 г.вып., МКП, 1,5 л, рессоры. Тел. 53-50-45.

·"Тойота-Калдина" 1993 г.вып., п/с салон, 1,5 л. Тел. 52-63-69.

·"Т-Кариб" 1997 г.вып., цвет белый, мехкоробка, передний привод, с/с, литье R 14, люк, обвес. Тел. 65-82-63 вечером.

·"Тойота-Королла" 1997 г. вып., двиг. 1,5, полусупер, в РФ 8 мес., сигн.секретка, летняя резина "Бриджстоун" + комплект зимней резины "Бриджстоун", аккумулятор. Тел. 51-50-93.

·"Тойота-Королла" 1997 г. вып., универсал, цвет белый, 1,5 л - 4,5 тыс. у.е. Или меняю на м/г двухкабинник. Тел. 53-05-89.

·"Тойота-Королла-2" 1986 г. вып., цвет сине-зеленый, хэтчбэк, 3 дв., двиг. 3А, V 1,5, МКП - 43 тыс.руб. Тел. 53-40-18.

·"Тойота-Кроун" 1993 г.вып., цвет снежная королева, АКП, 2,5 л, литье на 15, ионизатор, холодильник. Тел. 681-390 в любое время.

·"Тойота-Ленд-Крузер-Прадо" 1998 г.вып., бензин, 2,7 л, б/п, туманки, спойлер, цвет серебристый металлик - 23500 у.е. Возможен обмен. Тел. 8-902-5-145-690.

·"Тойота-Марк-II" 1997 г.вып., V-6, 2,5 л, универсал, передний привод, "Тойота-Камри" 1995 г.вып. Тел. 51-26-99.

·ВАЗ-2103 1976 г.вып. в хор.сост., цвет белый - 25 тыс.руб. Торг уместен. Адрес: 32 мрн-7-215.

·ВАЗ-2104 1999 г.вып. в хорошем состоянии. Тел.: 57-23-42 с 8 до 17 часов, 56-01-54 с 18 до 21 часа.

·В связи со здоровьем ВАЗ-2106 2001 г.вып., V1600, 4-ст. КПП, пробег 9 тыс.км, цвет сине-зеленый - 110 тыс.руб. Тел.моб.: 506-905, 596-461, тел.раб.: 57-35-14, 57-74-37.

·ВАЗ-2107 1999 г.вып., цвет темно-синий, состояние хорошее. Тел.: 53-51-34, 8-902-174-1023.

·ВАЗ-2108 1994 г.вып. в хорошем состоянии. Тел. 53-94-26.

·ВАЗ-2108 1989 г.вып. в нормальном состоянии, цвет серо-голубой, V двиг. 1,3 л, пробег 70 тыс.км. Тел. 53-25-13.

·ВАЗ-21013 1986 г.вып., цвет красный (коррида), хорошее состояние - 30 тыс.руб. Торг. Тел.: 55-37-29 вечером, 669-202 днем.

·ВАЗ-21033 1981 г.вып., V 1,3 л, цвет белый. Тел.: 56-09-54, 8-904-353-08-43.

·ВАЗ-21061 1995 г.вып., цвет вишня, двигатель 03 2000 г.вып., 1,5 л, эл.прогрев двигателя, чехлы, магнитола. Тел. 65-23-51 до 22 часов, Сергей.

·ВАЗ-21063 1991 г.вып., цвет вишня, новая резина, АКБ. Тел. 55-69-24 после 20 часов.

·ВАЗ-21065 1998 г.вып., цвет белый. Или обменяю на капгараж. Тел. 52-34-26.

·ВАЗ-21083 1994 г.вып. - 75 тыс.руб., прицеп легковой - 8 тыс.руб. Тел. 67-87-11, сот. 8-9025,76-34-13.

·ВАЗ-21093 2000 г.вып. - 132 тыс.руб. Тел. 67-63-52.

·ВАЗ-21099 1994 г.вып., цвет красный, пробег 113 тыс.км, хорошее состояние, сигнализация - 85 тыс.руб. Тел. 585-901.

·ВАЗ-21099 б/п, цвет серебристо-ярко-синий. Тел.: 680-847, 682-092 после 18 часов.

·ВАЗ-21213 "Нива" в аварийном состоянии (кузов ремонту не подлежит). Недорого. Тел. 67-78-78.

·ВАЗ-2131 "Нива" 1988 г.вып. 5-дверн. + прицеп. Тел. 54-15-75 вечером.

·ГАЗ-24 1978 г.вып., двигатель после капрем., хорошая резина, 2 печки - 35 тыс.руб. Торг. Тел. 58-00-40.

·"Волга" ГАЗ-2410 1987 г.вып. Тел. 56-64-69.

·ГАЗ-2410 в хорошем состоянии. Тел. 55-04-52 вечером.

·ГАЗ-3110 куплен в ноябре 2003 г., цвет серебристый, пробег 6 тыс.км, дв.406, расход 9 л на 100 км, спойлер, автомагнитола "Пионер", состояние идеальное. Тел. 67-01-84.

·"Волга" ГАЗ-3110 2001 г.вып., цвет мурена. Тел. 67-81-52.

·ГАЗ-3110, 5-ст.КПП, А-80, сигнализация, цвет белый. Тел. 55-16-25.

·ГАЗ-31029 1997 г.вып., переход.модель, бензин А-80, в хор.состоянии - 75 тыс.руб. Тел. 52-95-65.

·ГАЗ-31029 1996 г.вып., цвет светло-серый, АИ-80 - 68 тыс.руб. Тел. 54-58-24.

·ГАЗ-31029 1994 г.вып., АИ-80, цвет черный. Цена договорная. Тел. 580-121, тел.поср. 55-77-14.

·ГАЗ-31029 1994 г.вып., литье, музыка, комплект зимней резины. Тел. 59-32-90.

·ГАЗ-31029 1993 г.вып., цвет светло-серый, литье, автомаг. "Пионер". Тел. 59-40-89.

·"Москвич-412 ИЭ" 1981 г.вып. в хорошем состоянии. Тел. 67-03-54.

·"Москвич-412" 1973 г.вып., на ходу, в хорошем состоянии. Тел. 52-54-32 с 17 до 21 часа.

·"Москвич-2140" 1982 г.вып., после капремонта - 20 тыс.руб. Торг. Тел. 51-83-08.

·"Москвич-21406" на ходу, в хорошем состоянии. Дешево. Тел. 53-13-58.

·"Москвич-2140". Тел. 55-85-45.

·"Москвич-2141" 1994 г.вып., цвет белый - 35 тыс.руб. Тел. 515-107 после 18 часов.

·"Москвич-2141" 1993 г.вып., капремонт, АИ-80, газовые стойки, пробег 116 тыс.км - 25 тыс.руб. Тел. 55-99-19 после 18 часов.

·"Москвич-2141" 1993 г.вып., цвет белый, в хорошем состоянии. Тел. 59-36-99.

·"Москвич"-шиньон 1993 г.вып. не на ходу. Тел. 67-32-64.

·Современный а/м ижевского завода "Ника" сентябрь 2003 г.вып., V 1600. Тел.раб. 697-507, сот. 89025950164.

БЕСПЛАТНЫЕ

КамАЗ-5120 1983 г., бортовой, на ходу без спальника, капвт в 2002 г. - 180 тыс. Торг. Тел. 51-53-

КамАЗ-500 (бортовой) г.вып., в отличном состоянии. Недорого. Тел. 57-56.

Трактор Т-16. Тел. 51-27- вечером.

ЮКУН-0,8, тракторный погрузчик, без цилиндров и РВД. Тел: (385-70) 21-9-95, 26-5-24.

АВТОТРАНСПОРТ

Мотоцикл "Урал" 1993 г.вып., с коляской, в хорошем состоянии. Цена договорная. Гантели (2 шт.) - 1 руб. Тел. 61-85-42.

Два мотоцикла "Урал" М6736 1990 г.вып. и 1977 г.вып. (один на запчасти) - оба за 6 тыс.руб. Тел. 89025695865 после 19 часов.

Мотоцикл "Урал" 1977 г.вып. на запчасти - 2000 руб. Вывоз ваш. С/о "Маринка" (старый Китойский мост, направо). Тел. 55-84-36.

Грузовой мотороллер "Муравей", металлические бочки 200 л. Цена договорная. Тел. 55-08-68 с 20 до 22 часов.

Мотороллер "Тулица" 1982 г.вып., 14 л.с., в отл. техсостоянии - 7 тыс.руб. Тел.моб. 506-905, тел.раб.: 57-35-14, 57-74-37.

Прерыв. "ИЖ-Юпитер-Планета", подшипники руля ИЖ "Феррадо". Новые. Цены низкие. Тел. 56-52-90.

Кольца б/п "Дружба", кольца ГАЗ-53 (92,0), п/помпу М-412, втягивающ. ВАЗ-01, 07, резтехкомплекты для М-412, ВАЗ. Цены низкие. Тел. 56-52-90.

Мототрос "Минск", "Восход", ИЖ, "Урал", "Днепр", цепи мотор ИЖ, "Минск", "Восход", пальцы ИЖ. Новые. Цены низкие. Тел. 56-52-90.

Поршни "Урал", генератор 6 вольт "Урал", спицы длинные и короткие "Урал", направляющий комплект "Урал". Новые. Цены низкие. Тел. 56-52-90.

Передние стойки б/у на а/м "Тойота-Камри", кузов SV-30 - 1500 руб. Тел. 595-175.

Прицеп к легковому а/м "Скиф" в хорошем состоянии, г/п 500 кг, наращив.борта и дышло (тэн), колеса снаружи - 9000 руб. Тел.поср. 65-06-29.

Грузовую резину R13 (новая), крышу для ВАЗ-08. Тел. 65-19-67.

Головку блока "Урал-375", аккумулятор 6СТ-60. Тел. 67-05-54.

Задние пружины для ВАЗ. Или меняю на глушитель. Тел. 67-30-21.

Для а/м "Т-Камри" 1985 г.вып. заднюю и переднюю левые двери, крышку багажника, амортизац.стойки с тормозными дисками в комплекте, рулев.колонку в сборе, бензобак 40 л, воздушн.фильтр и прочее. Тел. 67-43-09.

Шины грузовые 220х508 (7.50-20) МО, модель ИЯ112А, новые. Тел. 677-669.

Гараж в ГСК-2 (3,5х6, техэтаж, тепло, свет). Конт.тел. 51-32-89.

Капгараж в ГСК-4 (за 6а мрн, тепло, техэтаж, свет, оштукатурен, железные ворота) - 150 тыс.руб. Тел. 58-00-40.

Капгараж в ГСК-12 (п.Байкальск, за "Октябрем") - 130 тыс.руб. Торг уместен. Адрес: 22 мрн-2-2.

Теплый гараж в а/к "Жигули" (в Байкальске). Тел. 555-475.

Гаражи в а/к "Жигули" и "Искра-2" (6х3,5, жел.ворота, тепло, охрана, оштукатурены) - 100 и 70 тыс.руб. Тел. 55-99-19 после 18 часов.

Гараж в а/к "Жигули" (в Байкальске). Тел. 67-42-18.

Подземный гараж в а/к "Звездный" (29 мрн, техэтаж, подвал). Тел. 56-67-59.

Капгараж в а/к "Искра-2" (3,6х6, свет, тепло, см.яма, рядом вахта, воен.охрана). Тел. 555-083.

Гараж в а/к "Искра-2" (5х10, ворота 3 м, свет, тепло) - 180 тыс.руб. Или меняю на кв-ру. Тел. 56-14-93.

Гараж в а/к "Искра-2" (3,5х6, свет, тепло, охрана) + а/м "Москвич-412" 1987 г.вып., на ходу. Недорого. Тел. 8-9025-149-221.

Капгараж в а/к "Космос" (за "Таврией", тепло, свет, жел.ворота, яма, место под овощи). Тел. 52-64-21.

Гараж в а/к "Луч-2" (ост. "Горгаз", тепло, свет, охрана). Тел. 52-69-84.

Гараж в а/к "Луч-2" (ост. "Горгаз"), а/м "Волга" ГАЗ-3110, цвет мурена, сигнализация, гидроусилитель, стеклоподъемники. Тел.дом. 56-23-66.

Капгараж в 91 кв-ле (свет, тепло, охрана "Омега"). Тел. 53-31-70 с 9 до 18 часов.

Два гаража. Тел. 52-64-21.

Капгараж в 89 кв-ле. Тел.: 53-48-02, 8-902-514-90-92.

Теплый гараж за к/т "Октябрь". Тел. 56-64-69 вечером.

Металлический гараж в а/к "Автомото" под легковой а/м. Тел. 51-19-20.

Металлический гараж в охраняемом а/к "Автомото" (есть перспектива строительства капгаража). Тел.дом. 52-42-86.

Металлический гараж в а/к "Автомото" под а/м. Тел. 53-50-07.

Гараж под мотоцикл с коляской в а/к "Автомото" (погреб). Тел. 53-85-73.

Металлический разборный гараж (2х3). Самовывоз. Тел. 53-70-95.

Металлический гараж в р-не "Октября" (6х4, толщ.металла 5 мм, очень крепкий). Недорого. Самовывоз. Тел. 538-537.

Гараж железный (3х5, в хорошем состоянии). Недорого. Тел. 56-54-73 с 21 до 23 часов.

Металлический гараж под а/м в с/о "Васюки" (3х5). Адрес: 94 кв-л-26-89, в любое время.

Место под строительство капгаража в 6а мрн (ГСК-4) + металлический гараж в а/к "Березка". Адрес: 85 кв-л-93-49.

ПОКУПКА

Капгараж в а/к "Майск" с техэтажом. Тел. 58-00-40.

Гараж в а/к "Майск-4" (теплый, яма, рядом со сторожем и трамваем). Тел.: 55-03-21, 55-80-22 вечером.

Гараж на длительный срок в а/к "Майск-4" (высокие ворота, свет, тепло, яма, без подвала, рядом трамвай) - 800 руб. в месяц. Тел. 67-58-73.

Гараж в а/к "Мотор-2" (свет, тепло, см.яма, подвал, рядом со сторожем, входит 2 а/м). Оплата помесячно. Тел. 587-505.

Гараж в а/к "Нива" (тепло, прочие удобства, ост. трамвая "Октябрь") на любой срок. Тел. 53-31-47.

Гараж в а/к "Привокзальный-4". Тел. 52-85-62.

Гараж в а/к "Привокзальный-6" на 6-7 месяцев, возможна последующая продажа. Тел. 52-46-20.

Гараж в а/к "Турист". Оплата 500 руб. в месяц за полгода, или 600 руб. в месяц. Тел. 52-47-51.

Гараж в р-не онкологии на год и более (свет, тепло, сторож). Недорого. Тел.дом. 559-569 вечером.

Капгараж за к/т "Октябрь" (свет, тепло). Оплата помесячно 1000 руб. Тел. 65-10-02.

Капгараж на длительный срок. Тел. 67-30-94.

ВСЕ виды ремонта в автосервисе "РЕМЦЕНТР"



у ГИБДД без выходных.

Автоматическая дверь на "ГАЗель".

55-17-07.

УСТАНОВКА ГАЗОБАЛЛОННОГО ОБОРУДОВАНИЯ

КРЕДИТ

ЛЬГОТНАЯ ЗАПРАВКА

По адресу: 10мрн, школа №40, гаражный бокс.

Тел. 511-160.

ГРУЗОПЕРЕВОЗКИ до 3 т.

ЛЮБЫЕ РАССТОЯНИЯ, ГРУЗЧИКИ, Б/Н РАСЧЕТ.

ТЕЛ. В РАБОЧЕЕ ВРЕМЯ: 575-731, 576-121, ВЕЧЕРОМ 680-355.

АВТОЗАПЧАСТИ

б/у из Японии

Запчасти на заказ от 24 часов. Кредит. Новое поступление

Адреса: Ангарск, 211 кв-л, д. 7, магазин "Бибо" 54-31-57; Иркутск, ул. Сурнова, 56 56-01-47, 42-20-66.

Продам "Тойота-Кроун", ноябрь 1993г. вып., 2,5л, снежная королева, в отличном состоянии - 7,5 тыс. у.е. Тел. 523-820 после 18 часов.

СРОЧНО В НОМЕР

УСЛУГИ

Перевозки. Тел. 512-696.

Перевозки. Тел. 52-60-96.

Перевозки. Тел. 502-802.

Перевозки. Тел. 566-823.

Перевозки. Тел. 55-42-35.

Перевозки. Тел. 553-752.

Услуги самосвала. Тел.: 584-393, 532-089.

Перевозки. Тел. 52-67-74.

Перевозки - 120 руб./час. Тел. 559-506.

Перевозки. Тел. 67-09-13.

Перевозки (2 т, будка). Тел.: 544-805, сот. 587-641.

Перевозки. Тел. 53-53-29.

Грузоперевозки без выходных. Дрова. Тел. 54-45-71.

Перевозки. Тел. 695-240.

Доставим шлак, песок, торф а/м ЗИЛ. Тел.: 51-78-48, 58-93-64.

Грузоперевозки, грузчики. Недорого. Тел.: 552-495, 890-2174-25-24.

Доставим шлак, торф, гравий, песок и др. до 3 тонн. Тел.: 89025761040, 52-56-50.

Доставим шлак, песок, гравий. Тел.дисп. 510-544.

Грузоперевозки. Тел.: 61-88-06, 58-91-48.

Перевозки а/м КамАЗ (контейнер). Тел.: 585-220, 67-59-14.

АВТОТРАНСПОРТ

ПРОДАЖА

А/м ВАЗ-2108 1994 г.вып. Тел. 55-38-77 после 18 часов.

А/м "Опель-Омега" (не исправна коробка). Недорого. Тел. 8-9025-123-640.

А/м ВАЗ-2106 1986 г.вып., цвет темно-синий. Тел. 53-20-03.

А/м ВАЗ-2101. Тел. 52-56-73.

А/м ВАЗ-21043 2000 г.вып. Тел.: 55-61-63, 8-9021-740-735.

А/м ВАЗ-2104 1992 г.вып., цвет белый, двигатель после капремонта. Тел. 52-86-62.

НЕДВИЖИМОСТЬ

ПРОДАЖА

Гараж в 89 кв-ле. Тел. 53-48-02.

Гараж в а/к "Луч-2", ост. "Горгаз". Тел.: 526-535, 8-902-512-3916, 560-778.

Гараж в ГСК-3. Тел. 650-733.

Гараж в ГСК-1 - 149 тыс.руб. Торг. Тел. 60-55-88.

Гаражи в а/к "Сигнал", "Восход". Тел. 54-69-44.

Гараж в ГСК-1 (есть все). Тел. 512-408.

ПОКУПКА

Гараж в а/к "Восход", "Мотор". Недорого. Тел.: 57-59-65, 57-04-40.

Гараж. Тел. 51-13-75.

АРЕНДА

Сниму гараж в центре города. Тел. 528-623.

УАЗ-469 1982 г.вып., цвет серый, в хорошем состоянии - 40 тыс.руб. Торг. Тел. 54-87-47 вечером.

УАЗ-31512 1990 г.вып., цельнометал., бензин АИ-80. Тел. 51-47-36 после 18 часов.

УАЗ-31514 1993 г.вып., кузов цельнометаллический, военные мосты, состояние отличное. Тел. 582-339.

УАЗ-31519 2002 г.вып., музыка, сигнализация, тонировка. Тел.: 582-185, 51-89-54.

АВТОБУСЫ, МИКРОАВТОБУСЫ, ГРУЗОВИКИ

"Газель" 2002 г. вып. пасс. Тел. 67-49-89.

М/а "Мазда-Бонго-Френди" 1997 г.вып., дизель 2,5 л, АКП, АВС, задний привод, эл.шторки, литье, турботаймер, автозапуск - 9,2 тыс. у.е. Торг. Тел. 55-19-39.

М/а "Ниссан-Ванетт" 1982 г.вып., МКП. Недорого. Или меняю на легковой а/м. Тел. 52-81-71 после 19 часов.

М/а "Ниссан-Ларго" 1990 г.вып., 4ВД, суперсалон, ц.замок, бензин, механика. Или меняю на м/г двухкабинник. Тел. 53-05-89.

М/а "Тойота-Таун-Айс" 1987 г.вып., АКП, аквариум, бензин, впрыск, двиг. 3Y, V 2 л, 8 мест, 4ВД - 75 тыс.руб. Торг. Обмен. Варианты. Тел. 54-97-68.

М/а "Тойота-Хайс" 2000 г.вып., б/п, 4ВД, бензин, 2,7 л, тюнинг, "снежная королева" - 19500 у.е. Возможен обмен. Тел. 8902-5-145-690.

М/г "Ниссан-Атлас" 1990 г.вып., объем 3,5 л, г/п 3,5 т. Тел. 56-62-97.

М/г "Н-Атлас" 1989 г.вып., г/п 1,5 тонны, бензин, новый двигатель. Тел. 51-88-52.

М/г "Тойота-Тойо-Айс" 1994 г.вып., г/п 1,5 т, будка. Недорого. Тел.: 55-72-98, 65-73-36.

М/г "Тойота-Хайс" 1995 г.вып., г/п 1 т - 4,5 тыс. у.е. Тел. 56-14-93.

УАЗ-39094 (фермер) 2003 г.вып. в хорошем состоянии, пробег 7500 км. Тел. 53-51-89 после 20 часов.

ГАЗ-53 (термобудка) 1991 г.вып. Возможен обмен. Тел. 53-41-49.

ЗИЛ-130 1994 г.вып. Тел.дом. 67-62-75, сот. 89025761801.

ЗИЛ-43317, двигатель КамАЗ Д740, в хорошем состоянии, 1993 г. вып. (грузоподъемность 8 т). Тел. 54-61-39.

Велосипед "Кама" б/у. Тел. 51-07-84.

Горный велосипед "Minerva Echo" 21 скорость - 5500 руб. Тел. 53-97-18.

АВТОЗАПЧАСТИ И ПРИНАДЛЕЖНОСТИ

Двигатель 5Е в хорошем состоянии, с документами - 10 тыс.руб. Тел.моб. 506-905, тел.раб.: 57-35-14, 57-74-37.

От а/м "Таврия" фонари задние (пара) б/у, в отл.сост. - 800 руб. Моб.тел. 506-905, тел.раб.: 57-35-14, 57-74-37.

От мотоцикла "Ява-8" генератор б/у, в отл.сост. - 500 руб., поршни новые - 500 руб. Тел.моб. 506-905, тел.раб.: 57-35-14, 57-74-37.

Грузовую резину "Бриджстоун" 7.00 R15 LT M+S. Дешево. Тел. 51-52-37.

Литье на 13 (5 отв.) с покрышками 165х70х13, багажник б/у, бочку 200 л. Тел. 51-56-92.

Зарядное устройство "Жигули". Тел. 52-43-52.

З/ч для ГАЗ-21 и ГАЗ-24 разные, новые и б/у, пригодные для эксплуатации, и другие хозяйственные принадлежности. Тел. 52-48-66.

Прицеп для легкового а/м - 10 тыс.руб. Торг. Тел. 53-05-70, Мелехова.

Прицеп для легкового а/м в хор. сост. Тел. 52-32-76.

Японскую резину зимнюю 175х70х14, б/у- по 1000 руб. Тел.: 53-67-86, 56-52-54.

Колодки тормозные для ВАЗ-2106, передние и задние втулки с/блоков. Тел. 53-76-50.

З/ч для "Ниссан-Цифиро" 1995-1997 гг. вып. Тел.дом. 54-04-71, сот. 59-66-66.

З/ч для "Ниссан-Лаурель" 1987 г. вып. Тел. 54-05-95, Василий.

З/ч б/у на м/а "Таун-Айс": генератор, двиг.кондицион., МКПП, пер.верх.рычаги, амортизатор, зад.двери. Тел. 54-84-90.

Прицеп к легковому а/м (г.Красноярск) - 6000 руб. Тел. 55-74-88.

Прицеп ЗАЗ-810 (цвет бежевый). Тел. 56-39-80.

Новую резину БЦ-3, R 15, 195/65, новое боковое зеркало от а/м КамАЗ. Тел. 56-14-33.

Прицеп в отличном состоянии - 5000 руб. Торг. Пейджер 56-46-46, аб. 98250.

Автоприцеп в отличном состоянии, колеса снаружи. Тел. 67-68-86.

Прокладки алюм. "Урал", подшипники рулевые для "Урал", гильзы медные, распредвал "Урал", шестерню "Урал", генератор 6в "Урал". Новые. Цены низкие. Тел. 56-52-90.

Для "Ниссан-Ларго" двигатель ЛД-20, стартер, генератор, шатуны с поршнями, подкачивающий насос, головку блока и др. Тел. 67-81-52.

З/ч для а/м "Тойота-Камри" 1985 г.вып. Недорого. Тел.: 67-43-09, 67-92-62.

Грузовой прицеп к легковому а/м г/п 425 кг, без пробега - 7000 руб. Тел. 67-92-68.

Двигатель 1GGEU контрактный - 16 тыс.руб., КП от "Тойота-Супра" контрактную - 4000 руб., редуктор со ступицами - 3000 руб., сиденье салона (2 шт.) - 1000 руб./шт. Все в хорошем состоянии. Тел.: 8-902-1-72-07-85, 56-13-35.

ПОКУПКА

Иномарку (можно аварийную). Недорого. Тел. 554-654.

ВАЗ (можно аварийный). Недорого. Тел. 554-654.

УАЗ бортовой. Тел.: 52-72-37, 55-67-55.

Шины (2 шт.) новые 7х35х14 для ГАЗ-24. Тел. 67-69-70.

Рессоры на ГАЗ-69. Тел.: 680-984, 679-909.

Гаражи

ПРОДАЖА

Срочно гараж в а/к "Ангара" (6а мрн, сторож, свет, тепло, вода, обустроен, внутри глубокая яма). Тел. 67-38-78.

Капгараж в а/к "Ангарский" (6х5, есть все, ворота 2,3 м) - 130 тыс.руб. Торг. Тел. 67-25-84 вечером.

Гараж в а/к "Байкал". Тел. 67-55-87.

Капгараж в а/к "Восток" (свет, тепло, яма, подвал). Тел.: 56-67-91, 51-24-81 до 22 часов.

Теплый гараж в а/к "Восток" (в р-не автостанции). Тел.: 675-783, 650-617.

Гараж в а/к "Восход" (18 мрн, 9х4, тепло, подвал, жел.ворота). Тел. 54-44-66.

Теплый гараж в а/к "Восход" (4х7). Тел. 54-94-45.

Капгараж в ГСК-1 - 200 тыс.руб. Торг. Тел. 51-79-52.

Гаражи в ГСК-1 (техэтаж), в а/к "Байкал". Тел. 52-67-78.

Капгараж на 2 а/м в ГСК-1 (военизированная охрана, тепло, свет, рядом со сторожем). Тел. 55-09-75.

Гараж в ГСК-1 (свет, тепло, техэтаж) - 95 тыс.руб., гараж в а/к "Сигнал" (свет, тепло, техэтаж) - 90 тыс.руб. Торг. Тел. 55-30-83.

Гараж в а/к "Майск-2". Или сдам в аренду, или обменяю на гараж ближе к 205 кв-лу. Тел. 54-72-50.

Гараж в а/к "Майск-2" (3 уровня, свет, тепло). Тел. 555-615.

Капгараж в а/к "Майск-4". Тел. 51-32-76.

Капгараж в а/к "Мечта". Тел.: 54-79-38, 614-308.

Капгараж в а/к "Нефтяник" (в р-не "Октября"). Или сдам в аренду. Тел. 56-67-76.

Капгараж в а/к "Нива" (напротив Л кв-ла, 6х4, тепло, охрана, техэтаж, свет, хорошие ворота, штукат.?покраска) - 130 тыс.руб. Пейджер 56-46-46, аб. 98250.

Капгараж в а/к "Привокзальный-2" (свет, тепло, яма, подвал). Тел.: 69-89-66, 52-73-40, Юра.

Гаражи в а/к "Привокзальный-4", "Авангард" (напротив сторожа). Тел. 51-26-99.

Капгараж в а/к "Привокзальный-4" (подвала нет) - 80 тыс.руб. Тел. 614-758 вечером.

Гараж в а/к "Ротор" в р-не "Стальконструкции" (7х4, техэтаж, кладовка, оштукатурен, свет, тепло, охрана). Тел. 65-72-64.

Капгараж в а/к "Сигнал" (4х7, ворота 2,2х2,5, техэтаж, подвал, свет, оштукатурен, побелен, покрашен). Недорого. Тел. 51-50-93.

Гараж в а/к "Сигнал" (4х6, свет, см.яма, подвал, тепло). Тел. 533-374.

Капгараж в а/к "Сигнал" (рядом сторож). Тел. 545-435.

Капгараж в а/к "Сигнал". Тел. 54-93-08.

Капгараж в а/к "Сигнал-5", за магазином стройматериалов по ул.Иркутской. Тел. 55-40-70.

Гараж в а/к "Сигнал" (есть все) - 115 тыс.руб. Тел. 54-99-82.

Гараж в а/к "Сигнал" за 17 мрн (техэтаж, подвал, свет, тепло). Тел. 58-62-35.

Гараж в а/к "Сигнал" (4х6, техэтаж, тепло, свет, метал.ворота, оштукатурен, охрана). Тел. 59-32-90, сот. 585-422.

Гараж в а/к "Сигнал" (6х4, техэтаж, метал.ворота). Тел. 67-49-89.

Гараж в а/к "Сирена-2" (6х4, см.яма, подвал, свет, рядом со сторожем). Тел. 54-53-85.

Гараж в а/к "Сирена-2" (4х7). Тел. 67-49-89.

Гараж в а/к "Тепличный" (свет, подвал, охрана, техэтаж). Тел. 52-44-32.

Гараж в а/к "Турист" (свет, техэтаж). Тел. 52-75-60.

Капгараж в а/к "Турист" (возле пивзавода). Тел.: 57-28-77 с 8 до 16 часов, 67-96-12, 7-60-69 вечером.

АРЕНДА

СНИМУ

Срочно гараж в ГСК-4, "Хвойный", "Мечта". Тел. 518-974.

Капгараж в р-не 50, 51, 59, 60 кв-лов на длительный срок. Тел. 52-84-51.

СДАЮ

Гараж в а/к "Авангард" (охрана, свет, тепло, вода) на длительный срок. Можно под м/г, маршрутку. Оплата поквартально 1500 руб. Тел. 65-01-61.

Гараж в а/к "Восток"на неопределенное время. Тел. 52-43-09 вечером.

Гараж в а/к "Майск-2" на длительный срок (см.яма, подвал, тепло). Тел. 52-52-16.

Гараж до весны в а/к "Майск-3" (рядом сторож, 100 м от трамвая и автобуса, свет, тепло, см.яма), оплата 500 руб., желательно вперед. Тел. 55-19-51.

Гараж в а/к "Майск-4" (3 уровня). Тел.раб. 52-34-26.

Гараж в а/к "Майск-4". Тел. 53-76-50.

ОБЪЯВЛЕНИЯ

Рекламный отдел 52137

ОБМЕНЫ ОТ АГЕНТСТВ НЕДВИЖИМОСТИ

Банк информации

•К+К=2

Две комнаты (89 кв-л, 1/4, 18 кв.м и 16 кв.м, в 3-комн.кв-ре, на два хозяина, чистые) на 2-комн.хрущ. в городе. (К-312)

•1+Д=3

1-комн.хрущ. (95 кв-л, 2/5, 31/18/6,9, Б застеклен, Т, солн.) с доплатой на 3-комн.хрущ. в рядом расположенных кв-лах. (1А-536)

•1+Д=4

1-комн.эксп. (13 мрн, 1/5, 37,4/20,1/6,8, в кирпичном доме, Л, Т, зеркальная плитка в ванной, теплая) с доплатой на 4-комн.хрущ. (1Б-667)

•1+Д=3

1-комн.кв-ру улучш. план. (18 мрн, 2/5, 34/17/9, Б,Т) с доплатой на 3-комн.кв-ру улучш. план. в рядом расположенных мрн. (1Б-666)

•1+Д=2

1-комн.кв-ру улучш. план. (95 кв-л, 4/5, 33,1/18/9, Б застекл., Т, ремонт) с доплатой на 2-комн.хрущ., здесь же, рядом. (1Б-648)

•2=1+Д

2-комн.хрущ. (207 кв-л, 1/5, 40/26/6, Т, теплая, ухоженная) на 1-комн.кв-ру улучш. план. в 95 кв-ле и доплату. (2А-1187)

•2=2

2-комн.хрущ. (85 кв-л, 4/5, 45/30/6,8, Б, Т) на 2-комн.хрущ. ближе к ул.Коминтерна и к 22 мрн. (2А-1183)

•2=1+Д

2-комн.хрущ. (88 кв-л, 4/4, 41/26/6, Б, угловая, комн.разд.) на 1-комн.кв-ру и доплату. (2А-768)

•2+Д=3

2-комн.кв-ру улучш. план. (17 мрн, 1/5, 51/31,7/9, решетки, тел., солн.) с доплатой на 3-комн.кв-ру улучш. план. (2Б-583)

•2=1+Д

2-комн. кр. кв-ру (22 кв-л, 1/2, 58,6/36,6/8, решетки, тел., подвал) на 1-комн.кв-ру и доплату. (2С-418)

•2=2

2-комн. кр. кв-ру (106 кв-л, 2/4, 59,9/32/8,4, Т, смежно-раздельные комнаты, окна на одну сторону) на 2-комн. кр. кв-ру другой планировки. (2С-417)

•2=2(3)

2-комн. кр. кв-ру (38 кв-л, 1/2, 62/38/7,5, решетки, тел., сигнализация) на 2-3-комн.кв-ру в центре. (2С-414)

•2+Д=2

2-комн. кр. кв-ру (19 кв-л, 1/2, 45,3/29,1/6, решетки, тел., солн.) с доплатой на 2-комн.хрущ. (не 1 эт.). (2С-408)

•3=2+Д

3-комн.кв-ру улучш. план. (17 мрн, 2/5, -/37,7/9, Б, Л, солнце в течение дня) на 2-комн.хрущ. в мрн. (3Б-756)

•3+Д=5

3-комн.кв-ру улучш. план. (6а мрн, 2/5, 69,3/45,4/7,5, 2Б, Т, новая сантехн., межкомнатные двери) с доплатой на 5-комн.кв-ру улучш. план. (3Б-755)

•3=1+1

3-комн.кв-ру улучш. план. (6а мрн, 3/5, 70,5/45/9, Л) на две 1-комн.кв-ры. (3Б-754)

•3=2+Д

3-комн.кв-ру улучш. план. (29 мрн, 10/10, 67,2/44,1/9, Б, Т) на 2-комн.хрущ. и доплату. (3Б-753)

•3=1+Д

3-комн.эксп. (7 мрн, 5/5, 70/39/12, 2Б, Т, заменены окна, трубы) на 1-комн.кв-ру и доплату. (3Б-752)

•3=2+Д

3-комн.кв-ру улучш. план. (19 мрн, 2/5, 64,8/42,4/8,8, Л застекл., Т, возле маг. "Фея") на 2-комн.кв-ру улучш. план. и доплату. (3Б-751)

•3=2(1)+1

3-комн.кв-ру улучш. план. (29 мрн, 1/5, 65,5/41/9, в кирпичном доме, Л зареш., Т, ухоженная) на 2- и 1-комн.кв-ры или две 1-комн.кв-ры. (3Б-679)

Агентство недвижимости
Банк информации
88 кв-л, д.2 ☎ 53-84-24, 53-81-65;
10 мрн, д. 46 ☎ 65-84-84, 51-93-77.
Информацию по обмену квартир принимаем бесплатно.

Сакура

•1-комн.хрущ. (189 кв-л, 5 эт., 30,8/17,8/6,2, балкон, тел., м.двери, решетки) на 2-комн.хрущ.в "квартале", 2-3 эт.

•2-комн.хрущ. (179 кв-л, 3 эт., 41,0/26,0/6,2, балкон, тел., м.двери) и 1-комн.кв-ру улучш. план. (85 кв-л, 3 эт., 33,1/17,5/9,0, лоджия 6 м, тел.) на 3-комн.кв-ру улучш. план. в "квартале", не 1 эт., или 2-комн. кр. кв-ру (3-4 эт).

•2-комн.хрущ. (85 кв-л, 2 эт., 44,5/24,7/6,0, балкон зареш., тел., перепланировка, м.двери) и комнату (85 кв-л, на 3 хозяина, 9 кв.м, 2 эт.) на 3-4-комн.хрущ. (не 1, 5 эт., в районе 85 кв-ла).

•2-комн.хрущ. (86 кв-л, 4 эт., 44,0/28,0/6,0, балкон, тел., м.двери) на 2-комн.хрущ. в "квартале", не 1 эт.

•2-комн.хрущ. (13 мрн, 2 эт., 45,0/28,7/6,0, балкон застекл., тел., м.двери, решетки) на 1-комн.хрущ. в мрн и доплату.

•2-комн.хрущ. (13 мрн, 3 эт., 45,0/28,2/6,0, балкон, тел., дв.двери) на 1-комн.кв-ру и комнату (без доплаты). Рассмотрим все варианты.

•2-комн.кв-ру улучш. план. (9 мрн, 2 эт., 53,0/32,9/7,5, балкон, тел., м.двери) на 3-комн.кв-ру улучш. план. или 4-комн.хрущ. в мрн, кроме 5 эт.

•2-комн. кр. кв-ру (47 кв-л, 1 эт., 60,2/38,2/7,7, м.двери, решетки, после капремонта) на 1-комн.кв-ру и комнату (доплату) или на 2-комн.хрущ. и доплату.

•2-комн. кр. кв-ру (38 кв-л, 1 эт., 61,4/38,3/7,6, тел.) на 2-комн. кр. кв-ру (2-3 эт., с балконом, тел., в центре).

•2-комн. кр. кв-ру (Б кв-л, 3 эт., 55,0/35,0/8,6, балкон, тел., м.двери, пульт) на 3-комн. кр. кв-ру в А, Б кв-лах, с балконом, тел.) или 3-комн.кв-ру улучш. план. в 177, 178, 206 кв-лах, не 1 эт.

•3-комн.хрущ. (13 мрн, 4 эт., 55,0/37,0/5,5, балкон, тел., м.двери) на 2-комн.кв-ру улучш. план. в мрн, не 1 эт. и не в 9-этажках.

•3-комн.хрущ. (207 кв-л, 5 эт., 54,9/37,5/6,0, балкон, тел., пульт, м.двери) на 2-комн.кв-ру улучш. план. (не 1 эт., с тел., в "квартале" или близлежащих р-нах).

•3-комн.кв-ру улучш. план. (29 мрн, 7 эт., 68,0/46,7/9,0, лоджия 6 м, тел., м.двери) на 2- и 1-комн.хрущ.

•3-комн.кв-ру улучш. план. (32 мрн, 5 эт., 65,0/44,0/8,8, 2 лоджии, тел., м.двери) на 2-комн.кв-ру улучш. план. и 1-комн.хрущ. или на 2-комн.хрущ. и 1-комн.кв-ру улучш. план. (не 1, 5 этажи).

•3-комн.кв-ру улучш. план. (15а мрн, 8 эт., 62,0/40,0/8,5, балкон, лоджия, тел.) на 2-комн.кв-ру улучш. план. или 3-комн.хрущ. в мрн.

•3-комн.кв-ру улучш. план. (17 мрн, 4 эт., 60,2/39,7/7,2, лоджия, тел., м.двери) на 2-комн.хрущ. в "квартале".

•3-комн.кв-ру улучш. план. (212 кв-л, 3 эт., 62,0/40,1/9,0, лоджия, тел., м.двери) на 2-комн. эксп. кв-ру или хрущ. и 1-комн.хрущ. или улучш. план. в "квартале".

•3-комн.кв-ру улучш. план. (13 мрн, 9 эт., 63,8/40,3/8,5, балкон, лоджия, тел., м.двери) на две 1-комн.кв-ры улучш. план. (не 1 этажи).

•3-комн. кр. кв-ру (211 кв-л, 4 эт., 76,0/53,1/9,0, балкон, тел., м.двери) на 2-комн.кв-ру улучш. план. (не 1 эт., в "квартале") и 2-комн.хрущ. или 1-комн.кв-ру улучш. план.

•4-комн.хрущ. (8 мрн, 2 эт., 61,4/45,8/6,1) на 2-комн.хрущ. и 1-комн.кв-ру.

•4-комн.хрущ. (17а мрн, 4 эт., 104,5/78,6/9,0, лоджия, тел., домофон) на 3-комн.кв-ру улучш. план. и 1-комн.хрущ.

•4-комн.кв-ру улучш. план. (17 мрн, 5 эт., лоджия и балкон зареш., м.двери) на 2-комн.кв-ру улучш. план. или 3- и 1-комн.хрущ. (не 1 эт.).

•5-комн.кв-ру улучш. план. (29 мрн, 5 эт., 123,0/96,0/9,5, 2 балкона, тел., дв.двери) на 3- и 1-комн.кв-ры улучш. план. (не 1 этажи).

•5-комн.кв-ру улучш. план. (192 кв-л, 1 эт., 96,6/62,9/8,2, лоджия 12 м, балкон зареш.) на 2-комн.хрущ. и две 1-комн.хрущ.

Обращаться в агентство
Сакура
206 кв-л, "Салон красоты", 2 эт., с 10.00 до 19.00 в рабочие дни, тел. 54-33-32.
www.sakura.da.ru

Суворов

•1-комн.кв-ру улучш. план. (6а мрн, 2/4, 32,8/17,4/8,6, балкон, тел., приватиз., м.дверь) на 2-комн.кв-ру улучш. план. или 3-комн.хрущ. (не 1 эт.).

•3-комн. кр. кв-ру (74 кв-л, 1/4, 72,9/46,3/8,5, тел., приватиз., м.дверь, решетки) на 2- и 1-комн.кв-ры или на две 1-комн.кв-ры.

•3-комн. кр. кв-ру (61 кв-л, 1/2, 81,9/55,6/7,1, тел., приватиз., м.дверь, решетки) на 2-комн. кр. кв-ру + комната или на 3-комн.хрущ. + комната.

•2-комн.хрущ. (210 кв-л, 2/5, балкон, тел., приватиз., м.дверь) на 1-комн.хрущ. (2, 3 эт., в «квартале»).

•3-комн.кв-ру улучш. план. (7 мрн, 1/5, 65,5/43/9, лоджия, тел., 2-я дер.дверь, сигнализ.) на 2-комн.кв-ру улучш. план. в 7, 7а мрн.

•3-комн. кр. кв-ру (31 кв-л, 2/2, 58,2/49,1/6, балкон, тел., приватиз., м.дверь) на две 1-комн.кв-ры.

•2-комн.кв-ру улучш. план. (29 мрн, 1/5, 51/29,9/9, лоджия, тел., приватиз., м.дверь, решетки) на две 1-комн.кв-ры или на 1-комн.кв-ру + комната на 2 хоз.

•3-комн. эксп. кв-ру (95 кв-л, 3/5, 59/41/6,3, лоджия, тел., приватиз., 2-я дер.дверь) на 2-комн.хрущ. + комната.

•3-комн. кр. кв-ру (89 кв-л, 1/4, 76,4/-/-, тел., приватиз.) на 2- и 1-комн.кв-ры или на 2-комн.кв-ру + дом в деревне.

•1-комн.хрущ. (94 кв-л, 5/5, балкон, приватиз.) и комнату кр. (1 кв-л, 2/2, S=14,3, на 3 хоз., приватиз.) на 2-комн.кв-ру улучш. план. или 3-комн.хрущ.

•2-комн.хрущ. (6 мрн, 2/5, -/28,2/6,7, балкон, приватиз., м.дверь, решетки) на 2-комн.хрущ. (мрн, центр).

•3-комн. кр. кв-ру (80 кв-л, 2/4, 75,5/51,6/8,8, тел., приватиз., 2-я дер.дверь) на 2-комн. кр. кв-ру (сетевой газ).

•1-комн.кв-ру улучш. план. (19 мрн, 2/5, 34/18/6,7, тел., приватиз., м.дверь, решетки) на 2-комн.кв-ру улучш. план. (не 1 эт., с балконом, в 17, 18, 19, 22 мрн).

•3-комн.кв-ру улучш. план. (19 мрн, 4/5, 57,5/37,3/9,2, балкон, лоджия, тел., приватиз., м.дверь) на 1-комн.кв-ру улучш. план. (не 1 эт.) + 1-комн.кв-ра или на 2- и 1-комн.кв-ры, или на 2-комн.кв-ру + комната. Варианты.

•3-комн.кв-ру улучш. план. (17 мрн, 1/5, 58,1/37,6/9, лоджия, тел.) на 2-комн.кв-ру + комната. Варианты.

•2-комн. кр. кв-ру (76 кв-л, 2/4, 60,7/33,6/8,9, тел. скоро будет, приватиз.) на две 1-комн.кв-ры (не 1 эт., в центре).

•3-комн.хрущ. (15 мрн, 4/5, 49,6/34,9/6, балкон, тел., приватиз., м.дверь) на 2-комн.кв-ру улучш. план. (не 1, 5 эт., не 9-этажка, в 12а, 15, 15а, 22 мрн).

•3-комн.хрущ. (10 мрн, 4/5, 56,8/38/6, балкон, тел., м.дверь) на 1-комн.кв-ру (не 1 эт., в мрн) + комната или доплата, или на две 1-комн.кв-ры.

•3-комн.кв-ру улучш. план. (32 мрн, 2/5, 63,9/42,3/8,7, балкон, лоджия, тел., приватиз., м.дверь, сигнализ.) на 2-комн.хрущ. (не 1 эт., в юго-западном р-не, «квартале») + 1-комн.кв-ра (не 1 эт., в юго-западном р-не, «квартале»).

•4-комн.кв-ру улучш. план. (22 мрн, 5/5, 75/49/9, балкон, лоджия, тел., м.дверь) на 2-комн.кв-ру улучш. план. (не 1 эт., в мрн, «квартале») + 1-комн.кв-ра (в мрн, «квартале») + доплата.

•4-комн. ташк. кв-ру (10 мрн, 1/5, 61/42,5/9, тел., приватиз., м.дверь, решетки) на 3-комн.кв-ру улучш. план. (не 1 эт., в близлежащих мрн), или на 3-комн. кр. кв-ру.

•1-комн.кв-ру улучш. план. (7 мрн, 4/5, 32/17/8,2, балкон, тел., приватиз., м.дверь) на 2- или 3-комн.кв-ру (не 1, 2 эт.).

•3-комн.кв-ру улучш. план. (32 мрн, 3/5, 68,5/47/8,7, лоджия, тел., приватиз., м.дверь) на 2-комн. кр. кв-ру (не 1, 5 эт., не 9-этажка, в А, Б кв-лах) или 2-комн.кв-ру улучш. план. (в 206 кв-ле, 33, 32 мрн – д.4).

Информацию по данным вариантам обмена вы можете получить в агентстве "Суворов":
•18 мрн, д.4, оф. 254, 255, тел. 55-65-19;
•22 мрн, д.12, тел. 51-94-62;
•89 кв-л, д.2 (ост. авт. "89 кв-л"), тел. 53-31-70.

"Тихвинская площадь"

•2=2

2-комн.ташк. (9 мрн, 3/5, 48,3/28,8/10, балкон, тел.) на 2-комн.кв-ру улучш . план.или эксп.

•2=1/2

2-комн.ташк. (95 кв-л, 3/5, 44,5/25,6/9, балкон 6 м, тел.) на 1-комн.кв-ру улучш. план. или 2-комн.хрущ.

•2=2

2-комн. эксп. кв-ру (6а мрн, 1/5, 45,5/28/6, тел., угловая) на 2-комн.кв-ру улучш. план.

•2=1

2-комн. эксп. кв-ру (6а мрн, 5/5, 52,7/30,2/8,6, тел., балкон, угловая) на 1-комн.хрущ.

•2=2

2-комн. эксп. кв-ру (7 мрн, 2/5, 40,9/24,7/5,8, балкон 6 м, тел., угловая) на 2-комн.кв-ру улучш. план.

•2=3

2-комн. эксп. кв-ру (9 мрн, 1/5, 47,9/28,7/9,6, тел.) на 3-комн.хрущ.

•2=1

2-комн. эксп. кв-ру (11 мрн, 8/9, 52,2/30/9, балкон, тел.точка) на 1-комн.хрущ.

•2=2/3

2-комн. эксп. кв-ру (11 мрн, 6/9, 50,4/29/8, тел.) на 2-комн.кв-ру улучш. план. или 3-комн.хрущ.

2=К+К

2-комн. эксп. кв-ру (11 мрн, 3/9, 45,8/30,4/8,6) на две комнаты.

•2=3/4

2-комн. эксп. кв-ру (85 кв-л, 5/5, 52,2/29,6/8, балкон, тел.) на 3- или 4-комн.кв-ру улучш. план. или крупногаб. в юго-западном р-не.

•2=1/2

2-комн.хрущ. (8 мрн, 5/5, 46/29,4/6, балкон, тел.точка) на 1-комн.хрущ. в "квартале" или 2-комн.хрущ. или улучш. план.

Агентство недвижимости "Тихвинская площадь"
ДЕЛАЕТ КАЖДОМУ ПОКУПАТЕЛЮ
ПОДАРОК-
бесплатное страхование вашей недвижимости и имущества в компании РОСГОССТРАХ.

•2=3

2-комн.хрущ. (8 мрн, 1/5, 42,2/26,4/6,4) на 3-комн.кв-ру улучш. план. (2-3 эт.).

•2=4

2-комн.хрущ. (8 мрн, 3/5, 45,5/28,8/6,6, балкон, тел., сигнализ.) на 4-комн.кв-ру улучш. план.

•2=3

2-комн.хрущ. (9 мрн, 1/5, 44/28,5/6, тел.) на 3-комн.хрущ.

•2=1

2-комн.хрущ. (9 мрн, 5/5, 45/29/6) на 1-комн.хрущ.

•2=комната

2-комн.хрущ. (9 мрн, 1/5, 45/29/6) на комнату.

•2=3

2-комн.хрущ. (10 мрн, 1/5, 41,2/26/6,5, тел.) на 3-комн.ташк.

•2=3

2-комн.хрущ. (10 мрн, 2/5, 41,6/25,8/6, балкон, тел.) на 3-комн.кв-ру улучш. план.

•2=3/4

2-комн.хрущ. (12 мрн, 2/5, 45,1/28,5/6,7, балкон, тел.) на 3-комн.кв-ру улучш. план. или 4-комн.хрущ.

•2=2

2-комн.хрущ. (12 мрн, 1/5, 45/28,7/6, тел.) на 2-комн.хрущ. в том же р-не.

•2=2

2-комн.хрущ. (15а мрн, 3/5, 45,1/28,8/6, балкон, тел.) на 2-комн. кр. кв-ру в 50-107 кв-лах, не 1 эт.

•2=2+1/1+1

2-комн.хрущ. (15а мрн, 4/5, 44,9/28,5/6, балкон) на 2- и 1-комн.кв-ры или две 1-комн.кв-ры в 4 поселке.

•2=2/3

2-комн.хрущ. (82 кв-л, 1/5, 45/30,2/6,2, тел.) на 2-комн. кр. кв-ру или 3-комн.хрущ.

•2=3

2-комн.хрущ. (84 кв-л, 1/5, 45,5/28,5/6, тел.) на 3-комн. кр. кв-ру в 55, 58, 59 кв-лах.

•2=1

2-комн.хрущ. (84 кв-л, 5/5, 44,7/28,6/6,7, балкон, тел.) на 1-комн.хрущ.

Агентство недвижимости "Тихвинская площадь"
Обмен, купля, продажа, аренда.
ЖСК "Жилье в рассрочку".
Адрес: 10 мрн, д. 47 "б", здание ЖЭУ-1 (напротив ТД "Гефест").
☎ 650-650, 650-450.

МУП "Ипотечное агентство АМО"

•1 хр. (93 кв-л, 1/5, 30/17/6) на 1 хр. (2-4 эт., в "квартале", поближе к 33 мрн).

•1 хр. (93 кв-л, 1/5, 31/18/6) на комн.+комн. (эт. и р-н любые).

•1 хр. (93 кв-л, 5/5, 31,2/18/6) на 1 хр. (кроме 1, 5 эт., в 92, 93, 94, 88 кв-лах).

•1 хр. (94 кв-л, 5/9, 31,6/18,6/5,7) на 3-4 хр. (кроме 1, 5 эт., в 94, 92, 92/93, 86 кв-лах).

•1 хр. (94 кв-л, 7/9, -/18/6) на 2 (2-4 эт., в центре, 6а, 12а, 19, 22 мрн).

•1 хр. (100 кв-л, 2/2, 33/18/9) на комн.+допл. (желат. 2 эт., р-н любой).

•1 хр. (102 кв-л, 1/5, 31/18/6) на 1 хр., 2 хр. (кроме 1 эт., в городе).

•1 хр. (4 пос., 1/1, 35/20/-) на 1, 2 (эт. и р-н любые).

•1 хр. (г.Усолье-Сибирское, 1/2, 30,13/18/5,2) на 1 хр./1 ул.+допл. (эт.и р-н любые).

•1 хр. (206 кв-л, 1/5, 33/17,1/9) эт. и р-н любые.

•1 хр. (32 мрн, 2/5, 32,9/16,7/9) на 2 ул. (кроме 1, 7, 8, 9 эт., в 32, 33 мрн, "квартале").

•1 хр. (12а мрн, 2/9, 37,5/18,9/9) на 2 хр., 3 хр. в 12 мрн.

•1 хр. (13 мрн, 5/5, 34,7/20,3/-) на 2 хр. (кроме 1 эт., в 6, 7, 8, 9, 10, 11, 12, 13, 15 мрн).

•1 хр. (15а мрн, 1/5, 34/17/8,7) на 1 хр., 1 ул., 2 хр., 2 ул. (только 1 эт., в 6, 7, 8, 13 мрн).

•1 хр. (15 мрн, 4/5, 32,3/16,5/8,6) на 2 хр. (эт. любой, в 10, 15, 11, 9 мрн).

•1 хр. (15 мрн, 3/5, 32,7/16,9/8,1) на 2 ул. (не 1 эт., в 17-17а мрн).

•1 хр. (17 мрн, 5/5, 32,9/16,6/8,5) на 1 ул., 2 хр. (2-3 эт., 1-комн. - в 17, 18 мрн, 2-комн. - в 10, 15 мрн).

•1 хр. (17 мрн, 1/5, 30/17/9) на 2 ул. (кроме 1 эт., в 15, 17, 18, 19, 22 мрн).

•1 хр. (17 мрн, 4/5, 33,3/17,2/8,8) на 1 ул. (кроме 1, 5 эт., в мрн).

•1 хр. (17 мрн, 4/5, 33,6/17/8,6) на 1 ул. (2-4 эт., в 17, 18, 19, 22 мрн).

•1 хр. (18 мрн, 1/5, 31/17,5/9) на 2 хр., 3 хр. (2-5 эт., по ул.Коминтерна).

•1 хр. (18 мрн, 8/9, 32,7/13,2/9) на 2 ул. (эт. любой, в 17, 18, 11, 12, 12а мрн).

•1 хр. (18 мрн, 1/9, 33,2/13,2/7,3) на 1 хр. (не 1 эт., кроме 6, 7, 6а, 8, 9, 10 мрн).

•1 хр. (18 мрн, 3/5, 33,2/17,4/8,5) на 2 ул. (кроме 1 эт., в 17, 18, 19, 15, 22 мрн).

•1 хр. (18 мрн, 5/5, 34,5/17,9/7) на 3 ул. (5 эт., в 9, 10, 15, 17, 18, 19, 22, 6 мрн).

•1 хр. (18 мрн, 7/9, 38,4/17,9/9) на 3 хр. (не 1 эт., в мрн).

•1 хр. (19 мрн, 4/5, 31/17/8,6) на 2 ул., 2 хр. (3-4 эт., в "квартале", 19, 22 мрн).

•1 хр. (19 мрн, 1/5, -/16,9/9) на 3 хр., 3 ул. (не 1 эт., рядом с "кварталом" или в "квартале").

•1 хр. (22 мрн, 2/5, 33,3/17/8,5) на 2 ул. (кроме 1, 5 эт., в 17, 18, 19, 22 мрн).

•1 хр. (22 мрн, 1/5, 34/17,5/9) на 2 хр. (кроме 1 эт., в мрн).

•1 хр. (6а мрн, 1/4, 39,8/17,2/8,8) на 2 хр. (эт. любой, в мрн).

•1 хр. (6а мрн, 2/4, 33/17,4/9) на 2 ул. (кроме 1 эт., в мрн).

•1 хр. (6 мрн, 7/9, 37,5/17,8/9) на 2 ул. (выше 3 эт., в мрн).

•1 хр. (6 мрн, 3/5, 29,9/16,5/8) на 1 хр., 1 ул. (кроме 1 эт., в мрн).

•1 хр. (7а мрн, 7/9, 37,8/18,2/9) на 1 хр./ул., 2 хр. (кроме 1, 8, 9 эт., желат. в юго-зап. р-не).

Сдается в аренду под склады полуподвальное помещение в юго-западном районе площадью 153 кв.м, отдельный вход, санузел.

МУП "Ипотечное агентство АМО" предлагает приобрести на выгодных условиях новые квартиры по программе "Жилье в кредит" в домах № 4, 5 271 квартала.

МУП "Ипотечное агентство АМО" оформляет приватизацию.

МУП "ИПОТЕЧНОЕ АГЕНТСТВО АМО"
КУПЛЯ, ПРОДАЖА, ОБМЕН, ПРОГРАММА "ЖИЛЬЕ В КРЕДИТ"
Мы всегда рады ответить на ваши вопросы по вариантам обмена по тел. 673-741.
Адрес: г.Ангарск, 6 мрн-13/13а.
☎ 618-047, 676-986, 672-098.

АГЕНТСТВО НЕДВИЖИМОСТИ "ВЕРНИСАЖ"

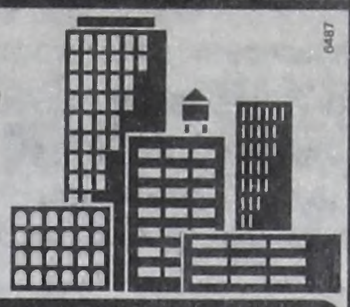

ул. Ворошилова, 37а ☎ 53-44-14, 53-44-74, 53-44-94 • Ленинградский пр-т, 4 ☎ 54-53-34, 54-53-83

ОБЪЕКТ	ПЛОЩАДЬ	ЦЕНА	ЭТАЖ	ПРИМЕЧАНИЯ
Комнаты				
Ул.Восточная	-/13,7/-	145,0	1/2	2 хоз.
Ул.Восточная	-/20,6;'11,8/7,0	260,0	1/3	2 хоз.
Ул.Восточная	61,8/45,9/7,5	410,0	3/3	БТ, 3 хоз.
Ул.Восточная	56,7/24,1/8,0	160,0	1/4	
Ул.Иркутская	-/14,6/-	150,0	1/	2 хоз.
Ул.Иркутская	67,0/19,4/6,9	150,0	3/3	3 хоз.
Ул.Иркутская	-/20,2/6,9	170,0	3/3	3 хоз.
2 кв	60,0/16,1/5,8	230,0	1/2	2 хоз.
8 кв	-/22,5/6,0	170,0	1/3	
8 кв.	-/14,4/7,5/-	140,0	2/3	3 хоз.
18 кв	-/10,2/-	145,0Б	2/2	2 хоз.
18 кв	65,4/14,7/7,4	160,0	2/2	
20 кв	-/14,2/-	150,0	1/2	3 хоз.
20 кв	-/17,8/-	170,0	1/2	3 хоз.
20 кв	-/15,0/-	170,0	2/2	БТ
20 кв	73,8/19,8/7,9	160,0	2/2	3 хоз.
20 кв	-/17,0/-	170,0	2/2	Т
20 кв	75,2/17,5/9,0	170,0	1/2	
21 кв	-/20,2/-	160,0	1/2	3 хоз.
21 кв	70,9/16,7/6,9	140,0	1/2	
21 кв	-/20,6/-	170,0	1/2	2 хоз.
21 кв	-/16,8/-	180,0	2/2	Б
22 кв	75,2/14,1/7,5	135,0	1/2	
22 кв	72,4/19,7/-	170,0	1/2	2 хоз.
23 кв	45,7/11,2/6,3	135,0	1/3	2 хоз.
23 кв	65,9/14,0/5,5	160,0	2/2	3 хоз.
23 кв	-/14,0/8,0	180,0	2/2	3 хоз.
23 кв	-/15,4/-	165,0	2/3	Т
23 кв	58,8/15,4/-	170,0	2/3	Т, торг
25 кв	-/15,3/-	170,0	1/2	2 хоз.
25 кв	-/15,0/-	180,0	2/2	
26 кв	-/17,8/-	170,0	1/2	
27 кв	-/-/-	160,0	1/2	3 хоз.
27 кв	66,1/14,2/-	150,0	1/2	
30 кв	64,0/15,1/8,3	150,0	1/2	3 хоз.,Т
30 кв	-/15,2/-	155,0	2/2	3 хоз.
31 кв	58,5/15,0/6,0	150,0	1/2	
33 кв	-/14,2/7,0	170,0	1/2	2 хоз.
33 кв	64,2/13,4/5,3	130,0	2/2	3 хоз.
34 кв	-/20,9/-	180,0	1/2	2 хоз.
37 кв	-/20,5/-	180,0	1/2	
37 кв	-/21,7/-	160,0	1/2	
49 кв	74,9/14,3/7,3	145,0	1/2	3 хоз.
49 кв	76,7/17,3/7,0	170,0	1/2	2 хоз., торг
49 кв	-/17,4/8,5	160,0	1/2	
50 кв	-/17,8/12,0	160,0	1/2	3 хоз.
51 кв	-/15,0/-	145,0	1/2	3 хоз.
51 кв	-/14,0/-	150,0	1/2	
51 кв	77,3/20,1/10,1	180,0	1/2	3 хоз.
53 кв	-/13,5/-	135,0	1/2	3 хоз.
53 кв	-/-/-	150,0	1/2	3 хоз.
55 кв	27,7/18,8/-	180,0	1/3	
55 кв	56,1/19,9/7,5	145,0	1/2	
55 кв	76,2/14,0/5,5	145,0	2/2	3 хоз.
55 кв	-/14,8/-	170,0	2/2	
58 кв	74,0/19,4/8,0	170,0	1/2	
58 кв	-/19,4/-	170,0	1/2	
58 кв	-/11,8/-	130,0	1/2	
58 кв	-/19,4/-	180,0	1/2	3 хоз.
6 кв	-/13,7/-	180,0	1/3	2 хоз.
60 кв	64,7/17,6/-	180,0	1/2	3 хоз.
60 кв	60,3/27,1/7,0	280,0	1/2	2 хоз.
61 кв	76,8/21,0/6,0	180,0	1/2	3 хоз.
61 кв	-/15,0/7,4	160,0	2/2	3 хоз.
76 кв	-/16,2/-	180,0	2/4	
78 кв	-/17,9/12,0	180,0	2/3	4 хоз.
78 кв	-/22,2/12,0	200,0	2/3	4 хоз.
80 кв	78,5/14/8,5	155,0	1/4	
80 кв	77,0/13,7/8,6	160,0	1/4	
80 кв	61,4/13,4/8,7	160,0	1/4	
84 кв	47,9/17,5/8,4	240,0	2/10	
85 кв	-/29,0/-	300,0	1/5	тт.
89 кв	-/18,5/-	170,0	2/5	
89 кв	76,8/16,0/-	160,0	1/4	
89 кв	75,3/14,0/5,0	165,0	1/4	
106 кб	-/15,3/-	180,0	2/4	
107 кв	-/17,0/8,0	180,0	1/4	
107 кв	-/14,9/7,8	160,0	1/4	3 хоз.
13 м-н	-/10,2/-	140,0	1/5	4 хоз.
13 м-н	-/12,6/-	145,0	1/2	4 хоз.
Усолье	-/43,0/-	150,0	4/5	
1-комнатные малогабаритные				
47 кв	30,7/18,0/6,4	320,0	1/4	
82 кв	30,5/17,7/6,1	350,0	1/5	
82 кв	30,8/17,7/6,0	320,0	1/5	
82 кв	30,0/18,0/6,0	320,0	2/5	Б
84 кв	30,6/17,8/6,2	380,0	5/5	Т
92 кв	30,7/16,2/6,0	310,0	1/5	
94 кв	-/-/-	300,0	1/5	Б
94 кв	30,8/17,0/6,5	340,0	3/5	Т
95 кв	32,3/18,0/6,0	320,0	1/5	Лз
95 кв	31,4/18,6/6,2	300,0	3/5	
95 кв	30,5/17,7/6,0	330,0	3/5	Б
95 кв	33,0/16,8/6,0	310,0	3/5	Б
95 кв	31,4/16,8/7,0	320,0	4/5	Б
95 кв	30,3/17,9/5,9	340,0	4/5	БТ
95 кв	31,5/16,7/6,5	335,0	5/5	Б
96 кв	34,9/18,1/8,1	350,0	5/5	БТ
178 кв	30,6/17,8/-	340,0	5/5	Б
189 кв	32,0/18,0/6,8	320,0	1/5	Бтт
189 кв	30,6/17,8/6,2	350,0	5/5	БТ
207/210 кв	30,3/18,1/6,0	330,0	5/5	Т
7 м-н	31,1/16,7/6,0	350,0	4/5	БТ
7 м-н	31,9/17,4/6,7	330,0	4/5	Б
8 м-н	31,1/16,8/6,9	340,0	2/5	Б
8 м-н	31,4/17,6/6,7	330,0	2/5	Б
8 м-н	31,1/16,9/6,5	325,0	5/5	БТ
8 м-н	31,1/17,5/6,0	330,0	4/5	Б
8 м-н	31,4/18,7/6,5	315,0	5/5	Т
11 м-н	31,4/18,5/6,1	340,0	5/5	Б
15 м-н	30,1/17,7/6,1	335,0	5/5	Б
Мегет	-/16,7/6,0	230,0	1/3	
Мегет	31,0/18,0/6,0	200,0	2/2	Т
Мегет	31,4/18,2/6,3	265,0	3/5	Б
Байкальск	29,8/18,1/4,5	130,0	1/5	
Усолье	19,0/13,0/6,0	60,0	2/	
Усолье	33,3/17,6/6,0	200,0	2/5	
Усолье	31,2/17,1/7,15	160,0	2/5	
Усолье	30,95/18,0/6,2	160,0	4/5	
Михайловка	-/-/6,0	35,0	4/5	Б
Китой	34,0/18,4/6,0	160,0	4/4	Б
1-комнатные улучшенной планировки				
6 м-н	32,9/16,7/8,5	360,0	5/5	Б
6а м-н	33,2/17,5/8,5	325,0	1/4	Т
6а м-н	33,5/17,8/9,0	370,0	3/4	БзТ
6а м-н	33,2/16,9/9,0	350,0	2/5	Б
6а м-н	32,9/17,0/8,6	340,0	3/5	Б
6а м-н	32,7/16,5/8,4	350,0	3/5	Бз
6а м-н	32,6/17,0/8,1	360,0	5/5	БТ
7 м-н	33,2/17,0/9,0	380,0	2/5	БзТ
7 м-н	32,8/17,0/8,2	360,0	4/5	БТ
7 м-н	34,5/16,7/8,2	370,0	4/5	БрТ
7 м-н	33,50/17,0/8,7	370,0	5/5	Б
8 м-н	34,6/18,1/7,0	360,0	3/5	Б
8 м-н	34,3/18,0/7,6	320,0	1/9	
10 м-н	35,1/17,0/9,0	345,0	1/5	тт
10 м-н	17,4/34,4/6,8	360,0	5/5	БрТ
12а м-н	36,5/17,1/7,0	330,0	1/9	
13 м-н	33,0/17,0/8,3	330,0	1/5	
13 м-н	33,3/17,0/8,3	330,0	1/5	
15 м-н	32,9/17,0/8,8	330,0	1/5	Т
15 м-н	32,8/16,4/8,4	340,0	1/5	тт
15 м-н	33,1/16,6/9,0	340,0	1/5	Т
15 м-н	17,0/32,0/8,8	350,0	2/5	Т
17 м-н	33,5/17,0/9,5	380,0	4/5	Б
17 м-н	33,5/17,2/8,5	360,0	5/5	Б
17 м-н	34,0/17,8/6,6	330,0	5/5	Т
18 м-н	32,6/16,6/8,3	350,0	1/5	
18 м-н	35,2/17,1/8,7	340,0	1/5	Т
18 м-н	33,0/16,0/9,0	340,0	1/5	Т
18 м-н	32,9/16,9/8,4	370,0	2/5	БТ
18 м-н	32,6/13,1/9,9	350,0	1/9	БТ
19 м-н	34,7/18,8/6,8	340,0	1/5	Т
19 м-н	39,0/17,5/9,0	350,0	1/5	
19 м-н	35,6/18,9/6,3	350,0	1/5	Т
22 м-н	34,6/17,8/7,3	400,0	1/5	Т
22 м-н	18,0/35,0/7,5	340,0	1/5	Т
22 м-н	33,0/17,0/9,0	420,0	5/5	БзТ.т
29 м-н	35,0/18,0/7,4	360,0	4/5	Л6,5м
29 м-н	34,4/18,0/7,4	360,0	5/5	Б
32 м-н	33,3/16,7/8,6	400,0	2/5	Б
32 м-н	-/-/-	415,0	4/5	БзТ
32 м-н	32,8/16,7/8,3	430,0	4/5	Б
32 м-н	32,4/16,4//8,3	400,0	2/10	Б
33 м-н	32,3/17,0/9,0	400,0	1/5	
92/93 кв	35,4/18,0/9,0	370,0	1/5	ЛТ
94 кв	31,4/18,4/6,0	380,0	3/9	Б
95 кв	33,7/17,3/9,0	370,0	1/5	Бз
95 кв	33,7/17,4/9,0	350,0	1/5	Бз
95 кв	33,0/17,0/8,5	370,0	1/5	Б
95 кв	33,1/17,0/8,5	360,0	2/5	Б
95 кв	34,0/17,3/8,6	430,0	3/5	ЛзТ
95 кв	16,9/33,50/8,6	360,0	3/5	БТ
95 кв	35,7/18,6/6,7	365,0	5/5	БТ
206 кв	33,0/18,0/9,0	430,0	4/5	БТ
212 кв	32,5/12,9/7,1	340,0	1/9	Т
212 кв	35,3/17,1/8,6	380,0	1/	Т
271кв	38,2/17,0/9,0	370,0	4/5	
271 кв	37,6/16,6/9,1	380,0	5/5	
277 кв	-/-/9,0	320,0	1/5	тт
277 кв	35,4/17,9/7,5	350,0	4/5	Б
Савватеевка	41,0/19,0/9,0	200,0	2/3	ББТ
Михайловка	42,0/18,5/9,0	100,0	2/5	Т
Китой	34,6/16,9/8,0	240,0	1/5	
Юго-Восточный	33,2/22,0/5,6	150,0	1/1	
1-комнатные крупногабаритные				
1 кв	35,4/18,4/7,1	300,0	1/2	Т
1 кв	35,9/18,0/-	310,0	1/2	Т
1 кв	35,0/19,2/6,1	300,0	1/2	Т
18 кв	34,0/16,2/8,8	310,0	1/2	
59 кв	43,0/17,4/9,8	450,0	2/3	Т
74 кв	40,0/18,0/8,0	460,0	4/4	Т
76 кв	40,0/18,0/7,5	350,0	1/4	Т
76 кв	30,0/18,0/6,0	380,0	1/5	
89 кв	35,7/18,5/8,4	450,0	2/4	
89 кв	37,7/19,6/8,8	450,0	4/4	ЛзТ
99 кв	30,5/17,8/6,1	310,0	3/4	Б
100 кв	29,8/17/4/9,0	330,0	2/2	Б
107 кв	41,0/18,0/9,5	410,0	4/4	
Иркутская	32,2/19,2/8,0	320,0	1/3	
2-комнатные малогабаритные				
47 кв	41,4/26,3/-	340,0	1/4	
47 кв	44,0/30,0/6,0	370,0	1/5	
72 кв	44,6/29,9/6,0	400,0	1/5	
72 кв	44,5/29,8/6,0	390,0	Т	
82 кв	45,0/30,2/6,0	370,0	1/5	Т
82 кв	44,6/31,0/6,1	480,0	4/5	БзТ
82 кв	42,0/30,8/6,0	400,0	5/5	Б
84 кв	45,0/28,7/6,0	380,0	1/5	
84 кв	45,0/30,0/6,0	360,0	1/5	Т
84 кв	42,3/28,9/6,5	380,0	2/5	
84 кв	47,5/28,6/6,0	420,0	5/5	БрТ
85 кв	45,0/32,0/6,0	380,0	1/5	Т
85 кв	40,3/30,5/6,0	370,0	1/5	Т
85 кв	42,5/26,0/6,9	370,0	1/5	Т
85 кв	51,3/31,4/7,2	500,0	6/9	БТ
86 кв	40,9/26,6/-	380,0	1/5	Т
85 кв	44,3/30,0/6,1	400,0	1/5	Т
88 кв	45,0/30,0/6,0	400,0	1/4	
91 кв	45,0/30,0/6,0	400,0	3/5	Б
92 кв	44,8/30,0/6,0	380,0	1/5	Т
92 кв	44,4/25,7/8,5	450,0	3/5	
92/93 кв	44,8/28,7/6,0	370,0	1/5	
92/93 кв	44,0/430,0/6,2	420,0	4/5	БТ
92/93 кв	41,7/26,0/6,0	400,0	4/5	Б
93 кв	44,9/31,0/6,0	27 тыс.у.е	1/5	Т
93 кв	45,2/30,4/6,2	400,0	3/5	Б
93 кв	41,6/26,5/6,0	415,0	4/5	БТ
93 кв	44,7/28,5/6,2	420,0	5/5	БТ
93 кв	44,3/29,8/6,5	420,0	5/5	БТ.т
94 кв	45,1/28,7/6,5	390,0	1/5	Т
94 кв	44,8/30,2/6,1	380,0	1/5	
94 кв	45,5/30,4/6,0	420,0	1/5	Т
94 кв	45,0/29,0/6,0	380,0	1/5	Т
94 кв	45,1/30,3/6,2	390,0	2/5	Б
94 кв	45,1/29,0/6,0	440,0	4/5	БТ
94 кв	48,4/34,1/6,0	500,0	4/5	БТ
94 кв	44,8/30,0/6,0	420,0	4/5	БТ
95 кв	47,0/30,0/6,0	410,0	2/5	Тт
95 кв	41,1/26,5/6,0	390,0	5/5	Бтт
95 кв	43,5/27,1/6,0	450,0	5/9	БТ
178 кв	44,7/29,0/6,0	400,0	1/5	Т
178 кв	41,2/26,5/6,0	520,0	4/5	БТ
179 кв	45,0/28,0/6,0	420,0	1/5	Т
182 кв	44,9/30,0/6,5	480,0	3/4	БТ
188 кв	45,0/29,0/6,0	480,0	2/4	Б
189 кв	44,5/29,9/6,0	430,0	1/5	
207 кв	44,8/28,2/6,0	470,0	3/5	БТ
207/210	40,4/26,0/6,0	420,0	1/5	Т
Л кв	45,4/28,9/6,0	380,0	4/5	БТ
Л кв	45,0/-/-	370,0	5/5	Б
6 мрн	44,7/30,0/6,0	380,0	1/5	Т
6 мрн	44,5/29,0/6,0	380,0	1/5	
6 мрн	45,0/28,6/6,7	400,0	1/5	Т
6 мрн	-/-/-	395,0	2/5	Б
7 мрн	44,0/28,0/6,7	380,0	1/5	Т
7 мрн	45,0/26,0/6,5	430,0	1/5	
7 мрн	42,3/26,4/6,7	410,0	2/5	Б
7 мрн	41,0/27,8/-	390,0	5/5	БТ
8 мрн	44,7/28,7/6,5	390,0	1/5	
8 мрн	-/-/6,0	380,0	1/5	Т
9 мрн	44,8/28,5/6,6	400,0	2/5	Т
9 мрн	44,5/28,4/6,0	380,0	1/5	Т
10 мрн	-/-/	420,0	2/5	БТ
11 мрн	45,2/28,7/6,0	370,0	1/5	Т
11 мрн	48,0/31,0/6,0	380,0	1/5	
11 мрн	-/-/	370,0	1/5	
12 мрн	45,0/28,8/	380,0	1/5	Т
12 мрн	45,3/30,5/6,2	450,0	2/5	БТ
12 мрн	45,0/28,6/6,6	420,0	4/5	БТ
13 мрн	44,9/28,4/6,7	430,0	4/5	БТ
15а мрн	41,5/26,0/6,0	470,0	3/5	БТ
15а мрн	44,9/28,6/6,0	450,0	3/5	БТ
15а мрн	45,1/28,8/6,7	440,0	3/5	БТ
Иркутск	42,4/27,9/6,0	700,0	2/4	Т
Мегет	32,0/29,0/9,0	185,0	1/2	Т
Усолье	-/-/-	60,0	1/2	
Усолье	44,81/9,07/,0	120,0	1/5	
Усолье	41,5/5,7/8,0	150,0	2/	
Усолье	44,4/8,3/6,0	200,0	5/5	БрТ
Михайловка	45,4/31,8/4,9	55,0	1/5	
Михайловка	45,0/30,0/6,0	60,0	3/5	Б
Михайловка	54,0/36,0/6,5	70,0	4/5	Б
Михайловка	47,7/31,5/6,0	55,0	5/5	Б
Михайловка	42,0/29,0/-	70,0	2/5	Б
Пос. 15	44,0/28,0/6,0	200,0	2/5	Б
Пос. 4	60,0/40,0/15,0	250,0	1/1	
Шеститысячник	43,1/27,4/7,0	180,0	1/2	
Тальяны	39,2/24,2/10,3	45,0		
2-комнатные улучшенной планировки				
6 м-н	47,5/29,0/9,1	675,0	1/5	Т
6 м-н	51,0/29,9/8,8	600,0	5/5	ББТ
6 м-н	72,5/40,0/9,0	800,0	5-6/6	ББТ
6м-н	106,7 с манс./35,2/22,0	1100,0	5-6/6	БББТ
6а м-н	51,6/30,3/9,0	500,0	2/4	ББТ
6а м-н	51,7/30,2/9,0	470,0	4/4	БТ
6а м-н	67,0/36,4/14,6	600,0	1/5	ЛТ
6а м-н	48,7/28,0/8,8	500,0	1/5	ЛТ
6а м-н	70,0/42,0/18,0	640,0	3/5	ЛТ
6а м-н	47,5/28,9/7,5	470,0	5/5	БТ
6а м-н	52,7/30,2/8,6	510,0	5/5	БТ
6а м-н эксп.	45,0/28,8	/6,5	380,0	1/5 Т
7 м-н	50,4/29,5/9,0	490,0	2/5	Л
7 м-н	52,20/30,0/8,0	600,0	4/5	ББТ
7 м-н	51,8/-/7,0	550,0	4/9	БзБз
7 м-н	55,4/34,4/-	490,0	6/9	ЛЛТ
7 м-н	50,2/30,2/7,1	550,0	6/9	БЛ
7 м-н	51,4/31,9/7,0	550,0	8/9	БзТ
7м-н	54,1/34,4/6,0	540,0	8/9	ББТ
7 м-н	30,0/-/-	470,0	9/9	БТ
7 м-н	51,9/32,5/7,0	510,0	9/	ББТ
7а м-н	72,4/42,2/16,0	550,0	1/5	
8 м-н	47,6/28,5/9,0	400,0	1/5	Т
8 м-н	51,5/30,9/8,5	580,0	3/5	Бтт
8 м-н	53,7/33,8/7,4	520,0	3/9	БзЛзТ
9 м-н	51,4/30,0/8,9	650,0	3/5	ББТ
9 м-н	51,3/31,6/6,9	600,0	5/9	Б
9 м-н	51,9/31,9/7,2	495,0	6/9	Л6мТ
10 м-н	50,6/27,4/8,0	650,0	4/5	Б14мТ
10 м-н	54,0/31,0/7,0	550,0	4/9	БЛ
10 м-н	47,8/28,0/8,4	510,0	4/10	Ббм
11 м-н	47,6/28,2/8,8	400,0	1/9	
11 м-н	45,6/29,2/7,9	420,0	1/9	
11 м-н	60,0/34,5/16,0	550,0	9/9	ЛТ
12а м-н	52,4/32,0/9,0	550,0	4/5	Б
12а м-н	52,0/-/7,0	550,0	7/9	ББ
13 м-н	54,0/34,0/7,1	560,0	2/9	БрБзТ
13 м-н	54,0/33,0/7,4	510,0	8/9	ББТ
15 м-н	-/-/9,0	700,0	5/5	БТ
17 м-н	51,1/30,7/9,0	470,0	1/5	Т
17 м-н	58,9/42,0/7,3	530,0	2/5	Т
17 м-н	58,0/41,1/7,5	510,0	2/5	Т
17 м-н	51,3/31,2/9,3	530,0	4/5	
17 м-н	51,4/31,2/8,4	560,0	4/5	БТ
17 м-н	43,0/26,3/7,2	430,0	5/5	Т
17а м-н	43,0/28,6/6,9	550,0	1/5	Л
17 м-н	43,3/-/-	465,0	1/5	ЛТт
18 м-н	44,0/27,0/7,4	500,0	1/5	ЛрТ
18 м-н	50,6/31,0/-	470,0	1/5	
18 м-н	54,0/34,0/7,2	580,0	6/9	БзБзТ
18 м-н	54,0/33,8/7,6	500,0	9/9	БЛТ
19 м-н	42,9/25,3/7,0	470,0	1/5	ЛТ
19 м-н	52,6/32,9/-	550,0	2/9	БТ
22 м-н	61,5/35,0/12,2	850,0	5/5	Л8мТ
29 м-н	50,5/29,9/8,5	500,0	1/5	Л6мТ
29 м-н	47,8/27,8/7,8	500,0	1/6	Б
29 м-н	49,8/27,0/8,9	600,0	2/7	Б
29 м-н	50,2/27,0/9,2	520,0	2/10	Бз6мТ
29 м-н	48,0/27,8/8,5	550,0	2/10	Б
29 м-н	50,0/28,0/9,0	500,0	6/10	Л
29 м-н	48,0/28,00/9,0	500,0	9/10	ЛТ
32 м-н	50,9/29,8/9,0	560,0	5/5	ЛТ
33 м-н	49,2/28,5/8,8	530,0	1/5	
33 м-н	52,0/32,5/7,2	550,0	9/9	ББ
33 м-н	52,0/32,5/7,0	550,0	9/9	ББ
33 м-н	52,1/32,8/	480,0	9/9	ББТ
84 кв	48,9/29,3/7,2	550,0	3/5	Б6мТ
84 кв	48,1/28,1/8,0	530,0	6/9	Б6мТ
85 кв	42,6/24,7/-	375,0	1/9	Т
85 кв	43,4/25,3/7,9	650,0	2/9	БТ
85а кв	49,6/29,6/6,5	450,0	1/5	ЛТ
92 кв	45,126,8/9,0	480,0	1/5	
94 кв	45,1/28,1/6,0	530,0	2/5	ЛТ
95 кв	56,0/28,9/9,0	500,0	1/5	ЛЛТ
95 кв	47,1//29,1/8,0	500,0	1/5	Л
95 кв	53,8/35,1/9,0	490,0	1/5	ЛЛТ
95 кв	71,0/40,0/14,0	680,0	2/5	ЛЛзТ
95 кв	71,4/40,6/14,7	30000у.е.	4/5	ЛЛ (пластик)Т
95б кв	49,9/29,8/8,9	490,0	1/5	ЛТ
177 кв	52,8/33,3/6,7	560,0	2/9	ЛзЛрТ
177 кв	53,8/33,8/7,5	580,0	8/9	ЛЛТ
212 кв	52,2/32,9/7,6	500,0	8/9	ББТ
219 кв	52,0/32,6/7,2	500,0	8/9	ББТ
278 кв	44,8/27,7/6,0	430,0	1/5	
278 кв	52,8/32,6/8,0	480,0	4/5	Л6мТ
Мишелевка	58,0/30,0/7,2	60,0	1/5	БТ
Мишелевка	58,0/30,0/7,2	80,0	5/5	БТ
Китой	-/-/9,0	350,0	2/5	Б
Китой	51,3/31,0/8,3	320,0	3/5	Б
2-комнатные крупногабаритные				
1 кв	51,9/30,6/6,7	470,0	1/2	
17 кв	44,1/27,3/5,7	350,0	1/2	тт
17 кв	48,0/29,4/8,8	420,0	2/2	Б
18 кв	44,4/27,0/5,5	330,0	1/2	
19 кв	59,5/36,4/7,6	450,0	3/3	Бтт
22 кв	58,0/35,6/7,3	440,0	1/2	Т
24 кв	44,9/26,9/6,0	400,0	1/2	Т
24 кв	58,0/35,2/7,5	400,0	1/3	
24 кв	42,7/26,7/5,6	500,0	2/2	БТт
24 кв	55,0/32,5/9,0	400,0	2/3	
24 кв	57,6/31,2/9,0	500,0	3/3	БТ
24 кв	57,0/34,0/6,0	450,0	3/3	Б
25 кв	48,0/28,8/6,5	390,0	1/2	Т
27 кв	44,4//27,1/5,6	400,0	1/2	
27 кв	44,8/27,6/6,0	380,0	1/2	Т
27 кв	48,0/28,0/6,0	470,0	1/2	Т
30 кв	47,2/27,9/6,4	470,0	2/2	ББ
31 кв	46,8/28,1/5,7	380,0	1/2	Т
33 кв	45,3/28,1/6,5	400,0	2/2	БТ
37 кв	-/-/-	500,0	1/2	Т
38 кв	62,0/38,0/7,5	480,0	1/2	Т
38 кв	62,0/30,0/7,5	470,0	2/2	Т
50 кв	62,3/39,1/7,8	500,0	1/2	Т
50 кв	62,2/38,7/9,0	500,0	1/4	Т
50 кв	60,7/37,8/7,4	600,0	2/2	БТ
53 кв	47,0/28,0/7,4	500,0	1/2	Т
53 кв	46,6/27,9/5,7	430,0	2/2	Б
58 кв	57,0/38,0/7,8	520,0	1/2	Т
58 кв	61,4/37,6/8,0	600,0	2/2	БТ
59 кв	56,8/35,6/6,0	500,0	1/2	
60 кв	47,0/27,9/6,5	400,0	1/2	
60 кв	76,0/-/15,0	1286,0	2/2	Т
61 кв	60,4/37,7/7,4	450,0	1/2	
73 кв	57,0/34,4/9,0	520,0	1/4	
73 кв	42,5/25,0/7,5	480,0	1/4	
74 кв	62,0/-/	920,0	4/4	
74 кв	61,4/47,1/14,3	830,0	4/4	тт
76 кв	49,0/32,0/8,0	500,0	1/4	Т
76 кв	57,2/33,4/7,4	480,0	1/4	Т
76 кв	60,7/33,6/9,0	630,0	2/4	тт
77 кв	56,1/32,3/6,0	430,0	1/3	
80 кв	55,7/32,0/8,5	550,0	1/4	Т
80 кв	61,4/32,7/8,7	550,0	1/4	
81 кв	55,0/33,0/9,0	650,0	4/4	БТ
89 кв	60,8/32,0/9,0	520,0	1/4	Т
89 кв	55,4/32,4/-	530,0	1/4

ОАО "Ангарское управление строительства"
приглашает вас к сотрудничеству и предлагает к продаже
НОВЫЕ КВАРТИРЫ
в построенных и строящихся домах г.Ангарска и г.Иркутска.

6280
- *В качестве оплаты принимаем вторичное жилье.*
- *Возможна беспроцентная рассрочка платежа.*
- *Предоставляется бесплатная консультация юриста.*

Адрес: 7а мрн, ОАО АУС, каб.210
Телефоны: 67-82-04, 69-57-94, 69-87-88, 69-82-55

Адвокатский кабинет Уфимцева.
БАФОРС,
Член комиссии по правам человека при губернаторе Иркутской области
Сафронов Олег Владимирович.
Бесплатные консультации по правовым вопросам.
Прием: вторник, пятница с 16 до 18 часов
Адрес: г.Ангарск, ул.Горького,21,
управление швейной фабрики
6003
☎ 52-33-98.

НАИДИН
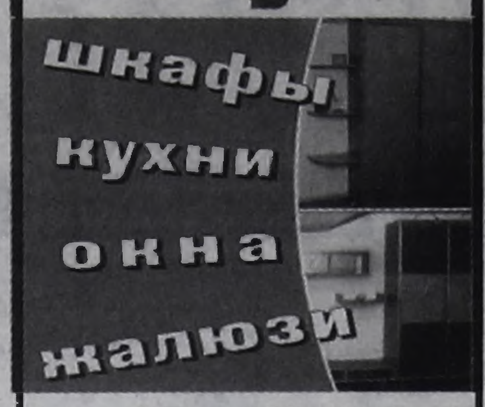

Адреса: 74 кв-л, д.7 (ул. Горького)
Тел. 522-335
школа искусств №3
Тел. 51-00-74
5989

ООО "Фалерон"
Комплексный РЕМОНТ квартир офисов магазинов
Перепланировка, сантехработы, электромонтажные работы любой сложности.
Установка электромагнитных замков на подъездные двери.
Тел.: 58-49-73, 58-49-72.
6002

ФИЛИАЛ ФГУП "РОСТЕХИНВЕНТАРИЗАЦИЯ" по г.Ангарску
Федеральная лицензия №006832
Минимущества России
ОТДЕЛ ОЦЕНКИ
88 квартал, дом 26
(бывшее здание БТИ)
☎ 53-22-05, 52-55-94.
5809

РЕМОНТ ДЛЯ ЖИЗНИ И ВОВРЕМЯ.
КВАРТИРЫ. ОФИСЫ.
- Техническая консультация.
- Комплектация и доставка материалов.
- Все виды ремонтно-строительных работ.
- Современные материалы.
- Современные технологии.
- Удобные сроки - хорошие цены.

ПОРАДУЙТЕ СЕБЯ ОБНОВЛЕНИЕМ.
Договор. Гарантия.
Тел.: 585-592, дисп. 67-48-23.
6553

ВСЕ ДЛЯ СОТОВЫХ

ОГРОМНЫЙ ВЫБОР
- ✦аккумуляторов
- ✦чехлов, сумок
- ✦сетевых, автомобильных зарядных устройств

✦ТД "Лола", цоколь, кабина 14
✦м-н "Универмаг", 2 этаж
5153

ЗАО "Ангарский керамический завод"
СДАЕТ В АРЕНДУ
Обращаться по тел.: 50-87-97, 52-26-55.
производственную площадь 63 кв.м в здании общежития №15, квартал 91.
6776

БФД Байкальский фондовый дом
ПОКУПАЕМ И ПРОДАЕМ
АКЦИИ
ЮКОС, Иркутскэнерго, СибирьТелеком, Энергия Инвест и др.
Ангарск, Ленина, 30, оф. 303,
т.529-302 (вход в "БайкалРОСБАНК")
5336
Лиц.038-06209-010000 от 05.09.2003

СИБАКАДЕМБАНК
Генеральная лицензия ЦБ РФ №123
УДАЧА В ПРИДАЧУ
к процентам в банке


ОТКРОЙ с 25.08.04 по 01.11.04
СРОЧНЫЙ ВКЛАД
И ВЫИГРАЙ ПРИЗ!
Призовой фонд в КАЖДОМ подразделении Сибакадембанка*
52 + 52 = 104 приза
ВСЮ ИНФОРМАЦИЮ МОЖНО УЗНАТЬ В ОФИСАХ ОАО «СИБАКАДЕМБАНК»
НА САЙТЕ: WWW.SIBACADEM.RU
ТЕЛЕФОН ДЛЯ СПРАВОК 555-140, 534-824
6256

БЕСПЛАТНЫЕ ОБЪЯВЛЕНИЯ

Недвижимость

ОБМЕН

КВАРТИРЫ МЕЖДУ ГОРОДАМИ

•Комнату в г.Комсомольск-на-Амуре на жилплощадь в Ангарске, Иркутске. Или продам. Тел. 61-03-16.

•1-комн.кв-ру улучш. план. в Ангарске на Новосибирск. Тел. 55-65-75 после 20 часов.

•2-комн.кв-ру в г.Усть-Куте (47 кв.м, 4/5, с/у совм., теплая, солн., в центре города, на берегу реки Лены) на 1-комн.кв-ру в Ангарске (желательно в "квартале"). Тел. в Усть-Куте (265) 26-773, тел. в Ангарске 59-13-15.

•2-комн.хрущ. в Ангарске (1 эт., тел., комн.разд.) на кв-ру в Иркутске. Тел. 53-49-11.

•2-комн.кв-ру + дача в г.Байкальске на кв-ру в Ангарске. Рассмотрим все варианты. Тел. 55-89-93 вечером.

•3-комн.хрущ. в Ангарске на жилплощадь во Владивостоке без доплаты и посредников. Тел. 54-05-01.

•3-комн. благоустр.кв-ру в п.Качуг Иркутской обл. (центр) + усадьба (15 соток, все надворные постройки) на 1-комн.кв-ру в Ангарске. Тел.: в Ангарске 54-73-08, в Качуге 8-240-91-321.

•4-комн.хрущ. в Черемхове на любую жилплощадь в Ангарске. Или продам. Тел.: 67-92-62, 67-43-09.

•Квартиру в Усолье + доплата (150-200 тыс.руб.) на кв-ру в Ангарске. Тел. 514-818.

•Квартиру в Мишелевке + доплата (200-250 тыс.руб.) на кв-ру в Ангарске. Тел. 51-48-18.

•Квартиру в п.Михайловка + доплата (200-250 тыс.руб.) на кв-ру в Ангарске. Тел. 51-48-18.

РАЗЪЕЗД

•2-комн.хрущ. (15 мрн, неприватиз., тел., 30,9 кв.м) на 1-комн.кв-ру с тел. и комнату на подселении (этаж любой). Тел. 55-58-65.

•2-комн. кр. кв-ру (37 кв-л, 2 эт., 60,9/38,7, тел., м.дверь, решетки, подвал) на две 1-комн.кв-ры (не 1 эт., неприватиз.). Тел. 61-20-17.

•3-комн. приватиз. ташк. кв-ру (6 мрн, 2 эт., возле «Лолы», балкон, кухня 8,6 кв.м) с доплатой на две 1-комн.хрущ. в мрн. Тел.поср. 56-48-98 вечером.

•3-комн. эксп. кв-ру (10 мрн, 1/5, 70/42,5/10,5, 2 лоджии, возле ул.Коминтерна) на две 1-комн.кв-ры или 1-комн.кв-ру и доплату. Или продам. Тел. 51-17-88.

•3-комн. эксп. кв-ру (1 эт., решетки, 66,9/36/10, все разд.) на 2-комн.хрущ. и комнату на подселении (кроме мрн). Тел.дом. 56-51-63.

•3-комн.кв-ру улучш. план. (17 мрн, тел., ремонт, 4 эт.) на две 1-комн.кв-ры. Варианты. Тел. 55-24-02.

•3-комн.кв-ру улучш. план. (18 мрн, 5 эт., 58/38/9, лоджия, тел., м.дверь, приватиз.) на 2- и 1-комн.хрущ. Тел. в Ангарске: 55-59-63, 51-10-81, в Иркутске (822) 36-62-20.

•3-комн.кв-ру улучш. план. эксп. (13 мрн, дом кирпичный) на две 2-комн.хрущ. (3 эт., тел., м.дверь, домофон). Варианты. Тел.: 56-24-66, 67-70-07.

•3-комн.кв-ру улучш. план. (177 кв-л, 1 эт.) на 2- и 1-комн.кв-ры. Адрес: 177 кв-л-18-15.

•3-комн.кв-ру улучш. план. (кирп.дом) на две отдельные кв-ры. Адрес: 95 кв-л-30-8, в любое время.

•3-комн. кр. кв-ру (80 кв-л, 2 эт.) на 2- и 1-комн.кв-ры. Тел.: 52-26-37 днем, 52-24-54 вечером.

•3-комн. кр.кв-ру (8 кв-л, жил. пл. 64,7 кв.м) на 2- и 1-комн.кв-ры или 2-комн.кв-ру и комнату. Варианты. Адрес: 8 кв-л-2-25. Тел.поср.55-43-86.

•3-комн. кр. кв-ру в центре (80 кв.м) на кв-ру меньшей площади и доплату или на разные площади. Или продам. Рассмотрим все варианты. Адрес: 76 кв-л-18-17, вечером.

•3-комн.кв-ру (92 кв-л, 1 эт., 55 кв.м, тел.) на две 1-комн.кв-ры. Варианты. Тел. 55-13-53.

•4-комн.хрущ. (тел., солн., балкон застекл., м.дверь) на две 1-комн.кв-ры (желательно одну в мрн, с тел.). Тел.раб. 508-232 (Галина), тел.дом. 59-33-19.

•4-комн. эксп. кв-ру (6а мрн, 89,1/56,5/10,5, 1 эт., тел., решетки, м.дверь) на 2-комн. улучш. план. и 1-комн.кв-ры и доплату, или 3-комн.хрущ, 1-комн.кв-ру и доплату. Или продам. Варианты. Тел. 51-86-14.

•4-комн.кв-ру улучш. план. (15а мрн, 1 эт., лоджия 6 м, общ.пл. 87,2 кв.м, кухня 9 кв.м) на две квартиры. Тел.: 55-73-65, 58-37-58.

•4-комн.кв-ру улучш. план. (17 мрн, тел., сигнализ., м.дверь, лоджия) на две 2-комн.кв-ры. Тел. 56-24-64.

•4-комн.хрущ. и 2-комн.кв-ру улучш. план. на курорте «Таежный» на две 2-комн.кв-ры или на 2-комн.хрущ. и 1-комн.кв-ру улучш. план. в Ангарске. Тел.: 67-29-37, 56-63-98.

МЕНЬШЕЕ НА БОЛЬШЕЕ

•Комнату (107 кв-л, 14,9 кв.м, 1 эт.) на 1-комн.кв-ру. Или продам. Тел. 51-45-35.

•1-комн.кв-ру улучш. план. (18 мрн, тел., лоджия, м.дверь, 35,7 кв.м) на 2-3-комн.кв-ру улучш. план. в близлежащих р-нах. Тел. 65-11-06.

•2-комн.хрущ. (10 мрн, 5/5, балкон, решетки, неприватиз., м.дверь, тел.) на 3-комн.хрущ. в мрн. Тел. 55-49-16.

БОЛЬШЕЕ НА МЕНЬШЕЕ

•3-комн.хрущ. (перепланировка, 3 эт., с/у разд., тел., м.дверь, решетки) на 2-комн.хрущ. и доплату. Тел. 53-91-75.

•3-комн.хрущ. (56,1/37,1/6, с/у разд., 2 эт.) на 1-комн.кв-ру и доплату. Тел. 67-56-71.

•3-комн.кв-ру улучш. план. (22 мрн, 69,5/47,5/9, 2 эт., 2 балкона) на 2-комн.кв-ру улучш. план. или крупногаб. и доплату. Или продам. Тел. 55-88-20.

•3-комн. кр. кв-ру (89 кв-л, 2 эт., 76 кв.м) на 2-комн. кр. и любую 1-комн.кв-ры (+доплата). Тел. 53-11-75.

•3-комн.кв-ру (2 эт., солн., тел.) на 2-комн.хрущ. и доплату. Или продам. Тел.поср. 61-20-15.

•3-комн.кв-ру (60/42/6,5, 2 эт., м.дверь, лоджия, балкон) на 2-комн.кв-ру (комн.разд., с/у совм., м.дверь, в 6, 8, 9, 10, 13 мрн). Тел. 67-86-23.

•4-комн.кв-ру улучш. план. (8 мрн, 76/49,5, 2 эт., тел., балкон, лоджия, м.дверь) на 2-комн.кв-ру и доплату. Тел. 51-64-07.

РАВНОЦЕННЫЙ

•Комнату (53 кв-л, 1 эт., тел., м.дверь, решетки, приватиз., 15,7 кв.м, на 3 хозяина) на комнату в другом р-не. Рассмотрим все варианты. Тел.поср. 56-65-40.

•1-комн.кв-ру (94 кв-л, 5 эт., тел., серединная, 18 кв.м) на 1-комн.кв-ру с тел., 1 эт. + доплата. Тел. 53-55-15.

•3-комн.хрущ. (92 кв-л, 1 эт., тел.) на 3-комн.хрущ. в 7 мрн или 2-комн.кв-ру улучш. план. Тел. 55-13-53.

•3-комн.кв-ру улучш. план. (22 мрн, тел., охрана, 1/5, 68/44,2/11,6, после ремонта) на 3-комн.хрущ. с доплатой. Тел. 65-73-50 после 20 часов.

РАЗНЫЕ ВАРИАНТЫ

•Комнату (51 кв-л, по ул.К.Маркса, 27,8 кв.м, на 2 хозяина, 3 эт.) + дача в с/о "Автомобилист" (2-эт.дом, 7 соток) на 1-комн.кв-ру в 72-88 кв-лах. Тел. 53-35-51.

•1-комн.кв-ру улучш. план. (6а мрн, 5 эт., тел.) + а/м ВАЗ-09 на 2-комн.кв-ру улучш. план. в 6а мрн. Тел. 56-28-03.

•2-комн.кв-ру на ул.Восточной (3 эт., балкон, тел.) на 2-комн.хрущ. или 1-комн.кв-ру и доплату. Тел. 53-98-62.

•3-комн.хрущ. (92 кв-л, 59,5/42,6, 5 эт., тел.) и 2-комн.хрущ. (10 мрн, 41,7/26,2, 2 эт.) на 3-комн.кв-ру улучш. план. или крупногаб. или дом в п.Байкальске. Тел. 53-01-06.

•3-комн.кв-ру улучш. план. (9 мрн, 5 эт., тел., лоджия) на 2- и 1-комн.хрущ. или на 2-комн.кв-ру и доплату. Тел. 51-92-85 после 18 часов.

•5-комн.кв-ру улучш. план. (95 кв-л, 4-5 эт.). Или продам. Тел. 67-67-74 после 20 часов.

ДОМА

•В станице Анастасиевская Славянского р-на, Краснодарского края (60 км от моря, постройки, вода, огород, насаждения) на 2-3-комн.кв-ру в Ангарске. Тел.поср. 53-14-37.

•В Биликтуе (11х9, 30 соток, большие баня, летняя кухня, стайка, много насаждений, теплица и др., прописка). Тел. 566-038 вечером.

•В д.Высотский Аларского р-на, 50 км от Кутулика (постройки, вода, огород 80 соток) на 1-2-комн.кв-ру (любые варианты). Или продам. Тел. 55-44-07.

•В п.Одинск (6х8, баня, гараж, прописка, 40 соток) на квартиру. Или продам. Тел. 67-46-92.

•Коттедж в черте города (2-комн., благоустроенный, зем.участок) на две 1-комн.кв-ры. Возможны разные варианты обмена. Адрес: 665816, г.Ангарск-16, а/я 322.

•Усадьбу в п.Северный, трактор МТЗ-80, прицеп, плуг, э/ч на 1-комн.кв-ру с доплатой. Адрес: п.Северный, ул.Подгорная,12.

ПРОДАЖА

КВАРТИРЫ

•Комнату на подселении (20 кв-л, 1 эт., 17,5 кв.м, на 3 хозяина, ремонт, 2 окна, решетки, теплая, светлая). Возможна рассрочка. Тел.: 53-44-14, 54-53-34.

•Срочно комнату в р-не Ц.рынка (на 3 хозяина, 19,7 кв.м, 2 эт., балкон) - 180 тыс.руб. Можно в рассрочку. Тел.поср.67-73-49 вечером.

•Срочно 1-комн.хрущ. (7 мрн, д.В, 2/5, балкон, тел.) – 340 тыс.руб. Пейджер 56-46-46, аб. 98250.

•1-комн.хрущ. (93 кв-л, д.28, балкон) - 325 тыс.руб. Пейджер 56-46-46, аб. 98250.

•1-комн.хрущ. (93 кв-л, 1 эт., м.дверь, решетки). Тел. 59-37-53.

•1-комн.хрущ. (95 кв-л). Тел. 595-175.

•1-комн.кв-ру улучш. план. (17 мрн, д.14, 3 эт.) – 390 тыс.руб. Пейджер 56-46-46, аб. 98250.

•1-комн.кв-ру улучш. план. (296 кв-л, д.4, 1 эт.) - 400 тыс.руб. Торг. Пейджер 56-46-46, аб. 98250.

•1-комн.хрущ. (8 кв-л, д.4, 3 эт., балкон) - 285 тыс.руб. Пейджер 56-46-46, аб. 98250.

•1-комн.кв-ру в Усолье (ул.Сеченова, 2 эт., балкон). Тел.: 51-30-58, 54-22-58.

•2-комн.хрущ. (82 кв-л, 4 эт., отл.состояние). Тел. 52-29-88.

•2-комн.хрущ. (8 мрн, д.1, 4 эт., перепланировка, ремонт, балкон, тел.) - 470 тыс.руб. Пейджер 56-46-46, аб. 98250.

•2-комн.кв-ру улучш. план. в Усолье-Сибирском (р-н Привокзальный, 2 эт., кухня 9 кв.м, лоджия, солн., эл.плита). Или меняю на 1-комн.кв-ру в Ангарске (кроме 1 и 5 эт.). Тел. в Усолье 3-55-48.

•2-комн.кв-ру улучш. план. (32 мрн, 7 эт.). Тел. 51-55-46.

•2-комн.кв-ру улучш. план. (17 мрн, д.4, 4 эт., торцевая, солн., балкон) – 580 тыс.руб. Пейджер 56-46-46, аб. 98250.

•2-комн.кв-ру улучш. план. (33 мрн, д.5, 1 эт., м.дверь, решетки, сост.хорошее) - 570 тыс.руб. Пейджер 56-46-46, аб. 98250.

•2-комн. кр. кв-ру в р-не Ц.рынка (3/3, балкон, тел.). Тел. 51-34-02.

•2-комн.кв-ру в п.Листвянка, 64 км Байкальского тракта (50/30). Тел. в Иркутске 27-56-40.

•Срочно 2-комн.кв-ру (25 кв-л, 1 эт.). Тел. 51-35-66.

•2-комн.кв-ру в п.Михайловка Черемховского р-на на комнату на подселении или в общежитии. Тел. в Ангарске 555-838.

•2-комн.кв-ру в Ново-Жилкино (благоустр., приватиз., 1 эт.) – 60 тыс.руб. Адрес: с.Ново-Жилкино, ул.Ленина, д.18, кв.8. Тел. в Ангарске 65-14-48.

•Срочно 2- и 3-комн.кв-ры в Ангарске (документы готовы, цена приемлемая, состояние хорошее). Тел. в Иркутске: 37-10-33, 37-13-16, 30-27-20, сот. 8-902-5-78-77-12.

•2- и 3-комн.кв-ры улучш. план. на одной площадке (95 кв-л, 113,8/76,1, лоджия, балкон). Или обмен с доплатой. Рассмотрим все варианты. Тел.: 555-373, 550-809 после 22 часов.

•3-комн.хрущ. (207 кв-л, 1 эт., тел.). Тел. 54-67-29.

Недвижимость

ПРОДАЖА

КВАРТИРЫ

3-комн.хрущ. (92 кв-л, 1 эт., тел.). : 55-13-53, 53-10-60.

3-комн.хрущ. (7 мрн, д.9/9а, 1 эт., т.хорошее) – 480 тыс.руб. Пейджер 46-46, аб. 98250.

3-комн.хрущ. (72 кв-л, д.1, 1 эт., сле ремонта, 42 кв.м, сост.хорошее) 30 тыс.руб. Пейджер 56-46-46, аб. 250.

3-комн.кв-ру улучш. план. (84 кв-л, т., балкон, м.дверь) – 650 тыс.руб. л. 54-37-82, Лида.

3-комн.кв-ру улучш. план. (п.Ки-й, 1/5, -/38/9, лоджия, с/у разд.). л. 65-73-50.

3-комн. кр. кв-ру в 89 кв-ле. Тел. 1-11-75.

3-комн. кр. кв-ру (33 кв-л, д.7, 2 эт., лкон) - 475 тыс.руб. Пейджер 56-46-, аб. 98250.

3-комн. кр.кв-ру (А кв-л, 1 эт., лн., тел., решетки, дв.дв., подвал, монт, комн. и с/у разд.). Тел.: 9-68-, 54-69-63.

3-комн.кв-ру (92 кв-л, 56/38/6, 2 , тихая, документы готовы). Тел. в кутске (8-22) 444-599.

3-комн. благоустр. кв-ру в п.Ми-йловка (ст.Половина, 5 эт.) – 70 с.руб. Адрес: г.Усолье-10, док. 1298.

4-комн.кв-ру улучш. план. (15а он, 1 эт., лоджия 6 м, общ.пл. 87,2 .м, кухня 9 кв.м). Тел. 55-73-65.

ДОМА

Усадьбу в Архиреевке (прописка, соток, 2-эт. дом, баня, гараж, 2 теп-ицы). Тел.: 55-74-86, 57-62-81.

Усадьбу в Архиреевке (18 соток, ом, баня, 2 теплицы, в личной собс-венности). Тел. 67-55-87.

В п.Байкальске (около маг. "Ви-язь", благоустроенный, шлаколитой, 9, гараж на 2 а/м, участок 9 соток) - 1 лн. 200 тыс.руб. Сот. 89025123277.

Усадьбу в с.Бельск около п.Мише-евка (30 соток земли, рядом р.Белая), часток в Иркутске (1,5 сотки) в р-не Омулевского. Тел. 53-03-18.

В Б.Елани (6х8,3, бревно, пятис-енный, веранда, прописка по новым окументам, насаждения, теплица х16, скважина, баня, 23 сотки, с уро-аем) или под дачу. Тел. 51-85-74.

В Б.Елани (7,5х5,5, 25 соток, гараж, аня, колодец, надворные постройки). ел. 54-59-07.

В п.Залари (центр, надворные пос-ройки, летний водопровод, стайка, ороший подвал, летняя кухня, огород 0 соток). Или меняю. Тел. 52-46-54.

В п.Китой (дом, летняя кухня, баня, араж, огород, насаждения, теплица, тайки). Тел. 52-57-21.

В г.Крымск Краснодарского края новый, 12х12, 110/58, все удобства, сад 20 соток, 50 км от моря) – 980 тыс.руб. Тел. (8-86131) 66625, Линник Клава.

В Ново-Жилкино (2-эт., из бруса, все надворные постройки, 30 соток емли, водоем для разведения водоп-лавающих птиц). Тел. 51-27-70 вече-ром.

В с.Ново-Черемхово Заларинского р-на (70 кв.м, тел., из бруса, баня, га-раж, два сеновала, 4 теплые стайки, огород 3 сотки возле дома, участок 30 соток под картошку, двор заасфальти-рован). Или меняю с доплатой на 2-комн.кв-ру в Ангарске. Тел. в Ангарске 51-21-39.

В Ст.Китое (2-эт., без внутренней отделки, 30 соток). Тел. 65-83-19 вече-ром.

В Утулике (земли 18 соток, центр.улица, прекрасное место отды-ха). Тел. 582-339.

В Черемховском р-не (городского типа, 40 соток, баня, гараж, теплицы, сад, хозпостройки, гор./хол.вода, бой-лер, скважина, мебель). Или обмен на 1-комн.кв-ру. Тел.: 541-219, 548-510.

Усадьбу в экологически чистом р-не на берегу реки, вне зоны затопле-ния, 32 км от Ангарска (домовая книга). Или меняю на кв-ру. Тел. 52-23-92.

ДАЧИ

В с/о "Ангара" в р-не Совхозной (новый дом с верандой и мансардным этажом, баня из бруса, 2 большие теп-лицы под стеклом и другое). Тел. 52-49-91.

В с/о «Ангара» в р-не Суховской (2-эт.дом, теплица 20х5, 10 соток, гараж, баня, колонка). Тел. 53-51-04.

В с/о "Архиреевка" (конечная остановка авт.№120, 6-я улица, дом, теплица 12 м, колонка, не топит). Тел. 67-62-84 вечером.

В с/о «Архиреевка-2» (19 соток, летний домик, веранда, свет, скважина, теплицы) – 45 тыс.руб. Тел. 56-19-17.

В с/о «Аэлита» (6 соток, 2-эт.дом, 3 теплицы, баня) – 80 тыс.руб. Тел. 54-01-35.

В с/о «Аэлита» в черте города (2-эт.дом, 2 теплицы, баня, постройки, не топит). Адрес: 11 мрн-8-56, вечером.

В с/о "Байкал" (63-й км Байкальского тракта, д.Никола, рядом строится горнолыжная трасса). Тел. в Иркутске 27-56-40.

В с/о «Березовая роща». Недорого. Тел.дом. 546-133 вечером.

В с/о "Виктория" (проезд авт. №5). Тел. 52-59-34.

В с/о «Еловка» на Совхозной (10 соток земли, летний дом, скважина, 2 теплицы, сад плодоносит, все насаждения). Тел. 55-29-24 вечером.

В с/о "Железобетон" за Биликтуем около Китоя (12 соток, дом 6х6 и баня 3,5х3,5 из бруса). Тел.поср.53-31-14.

В с/о "Искра" (уч.61, рядом Китой, ост. «Биликтуй», 11 соток, дом, гараж, баня). Конт.тел. в Усолье 4-71-76.

В с/о «Калиновка-4» (6 соток, вагон 8х3 с верандой 8х3,5, метал.теплица под стеклом, вода, свет, все насаждения). Тел. 59-21-03.

В с/о «Калиновка-5/2» (дом, баня, летняя кухня, железный гараж, 2 теплицы, 10 соток). Тел. 61-47-62.

За старым Китойским мостом (7,2 сотки, 2-эт.дом, гараж, душ, 3 теплицы под стеклом). Тел. 55-34-20.

В с/о «Коммунальник» (дом, 2 теплицы под стеклом, 16 соток, вода, свет). Тел. 55-83-82.

В с/о «Космос». Тел. 59-40-03.

В д.Култук Усольского р-на. Тел. 53-25-14.

В с/о «Лужки» (2-эт. дом брусовый 5х6, 2 теплицы дерев., метал.арочная, свет, вода, насаждения). Тел.поср. 53-55-15.

В экологически чистом р-не, с/о "Медик" (2-эт. большой дом, баня, гараж, насаждения) - 120 тыс.руб. Торг. Тел. 52-22-95.

В с/о "Медик" в Широкой пади (теплый дом, гараж, баня, теплица, насаждения). Тел. 56-19-57 после 18 часов.

В с/о «Нефтяник» в р-не Сангородка (ближе к п.Северный, дом, баня, теплица, центр.вода, ул.3, д.61). Тел. 56-20-66.

В с/о «Нива» (дом 5х7, баня, теплица под стеклом). Тел. 59-32-90.

В с/о «Отдых» (10 соток, дом, баня, гараж, метал.теплица, дрова, посадки, вода, электричество, не топит). Тел. 55-01-60.

В с/о «Поляны» (дом, веранда, гараж, 6 соток). Тел.: 67-79-06, 51-27-95 вечером.

В с/о «Расцвет» за «кварталом» (5,5 сотки, домик, насаждения, свет, вода). Тел. 55-59-59.

В с/о «Расцвет» в черте города, за «кварталом». Тел. 55-65-75 после 20 часов.

В с/о "Родник" (летний дом, теплица, сруб бани). Тел. 54-52-50.

В с/о "Родник" в р-не Стеклянки (дом, баня, 2 теплицы 14 и 8 м, парники, свет, водопровод). Адрес: 29 мрн-19-1.

В черте города за п.Северным (2-эт.дом, 3 теплицы, 2 парника, есть все, много земли). Тел. 52-54-32 с 17 до 21 часа.

В с/о "Сибиряк" (хорошая баня, гараж, дом, 3 теплицы и другое). Тел. 52-85-44.

На Совхозной (дом из бруса, 2 теплицы застекл., баня, вода, свет, насаждения). Тел. 67-79-34.

В с/о «Сосновый бор-8» за Б.Жилкино (дом, баня, 8 соток, 2 теплицы, свет, вода). Недорого. Тел.дом. 56-48-44.

В с/о «Сосновый бор» за Б.Жилкино (2-эт.дом, 2 теплицы, насаждения) – 15 тыс.руб. Конт.тел.: 59-38-77, 55-87-47.

В с/о "Сосновый бор" за Б.Жилкино (2-эт.дом, гараж, баня, 2 теплицы, насаждения, не топит). Тел.: 67-19-81, 59-21-58.

В Ст.Ясачной (10 соток, дом, недостр.баня, гараж) – 65 тыс.руб., т/у. Тел.раб. 57-89-43 до 17 часов, тел.дом. 55-26-33 после 19 часов.

В с/о «Строитель-1» (10 соток, домик не отделанный, вода). Тел. 56-27-94.

В с/о «Таежное» (15 соток, домик соединен со строит.вагоном и верандой, гараж, баня, огорожен высоким сплошным забором, все плодово-ягодные насаждения, ухожен, не топит). Недорого. Тел. 55-58-16.

В с/о "Тополек" (дом, теплицы, насаждения). Тел. 52-93-43.

В с/о «Химик-2» за Биликтуем (10 соток). Тел.: 55-54-91, 56-08-28.

В с/о «Химик-2» (ст.Биликтуй) земли 6 соток, дом деревянный, 3 теплицы застекл., очень хороший сад). Тел. 56-80-06.

В с/о "Черемушки" за старым Китойским мостом (ул.8, уч.306, 8 соток, дом, баня, сарай, 2 теплицы, насаждения, вода, свет). Тел. 52-22-64.

На о.Ясачный. Тел. 52-64-21.

На о.Ясачный (2-эт. дом 6х6, недостроен., 2 теплицы, контейнер, скважина, насаждения). Тел. 582-339.

Дачу (имеется все необходимое). Тел. 55-62-46.

Дачу. Или поменяю на 1-комн.кв-ру. Тел.: 58-73-84, 57-84-91.

УЧАСТКИ

В с/о "Архиреевка-1" (не топит, 6 соток, вода, свет). Тел. 551-572 после 20 часов.

В с/о "Архиреевка-2" (летний домик, вода, свет, 9 соток) – 45 тыс.руб. Тел. 56-19-17.

Срочно землю под строительство (19 км Байкальского тракта, 15 соток, 2 км до залива). Тел.раб. 67-69-86.

В Б.Елани (центр, 15 соток, 2 дома, теплица, колодец). Тел.поср. 52-21-63.

В Б.Жилкино (можно под строительство усадьбы, земля очень плодородная). Тел. 51-80-71.

За Б.Жилкино (все насаждения, брус, теплица, вода, свет, не топит). Тел. 55-64-94.

В с/о «Васюки» (10 соток, насаждения, метал. гараж 3,5х5, свет, вода, недалеко от сторожа). Адрес: 94 кв-л-26-89, в любое время.

В с/о «Горки» (р-н Подсочки, 15 соток) – 3900 руб. Торг. Тел. 67-30-21.

В с/о «Еловка» (между ТЭЦ-10 и Совхозной). Тел. 67-64-51 вечером.

В с/о «Заозерное» в Биликтуе (10 соток, огорожен). Недорого. Тел. 53-15-52.

В с/о «Луч» (большая теплица, времянка, сруб домика, насаждения, скважина) – 10 тыс.руб. Тел. 61-83-05 после 21 часа.

В п.Мегет (ост. «Экспедиция», 13,5 сотки, домик, вода, свет). Тел. 51-16-19.

В п.Набережный (ст.Биликтуй, 15 соток, разработан, насаждения, времянка, теплица). Тел. 67-36-24.

В с/о «Надежда» в сторону Савватеевки (10 соток, 5 кустов смородины, 2 куста сливы, куст черешни, очень красивое чистое место, грибы, черемуха). Дешево. Тел. 53-68-25.

В с/о "Надежда-3" (10 соток, хорошо удобренная земля, чистый воздух, свет, водопровод, насаждения, туалет) - 7000 руб. Тел. 555-067.

В с/о "Нефтехимик" зем.участок и дачу в с/о "Калиновка-5". Тел. 507-359.

В с/о "Подснежники" в р-не Мегета (8 соток, отличный урожай картофеля). Дешево. Тел. 52-55-59.

В с/о "Сосновый бор" (20 соток, скважина, вагончик). Тел. 53-59-65 вечером.

В Ст.Ясачной (15 соток, под коттедж, раскорчеван, рядом электричество). Тел. 52-37-26.

В Ст.Ясачной (12 соток, недостроенный дом под кровлей). Или сдам в аренду. Тел. 52-38-39.

В Ст.Ясачной (10 соток, жилой вагончик, вода, насаждения). Или сдам в аренду. Тел. 53-70-95.

В с/о "Хвойное" (сарай, будка, насаждения). Тел. 51-83-98.

ПОКУПКА

Комнату на подселении. Варианты. Тел. 54-69-63.

1- или 2-комн.кв-ру. Тел. 514-818.

1- или 2-комн.кв-ру (не 1 эт.). Тел. 595-175.

1-2-комн.кв-ру. Тел. 65-05-75.

2-комн.хрущ. в 177 кв-ле, не 1 эт. Тел.раб. 54-37-82.

3-комн.хрущ. в «квартале». Тел. 54-37-82, Лида.

3-комн.кв-ру улучш. план. (18 мрн, в 5-этажке) – до 650 тыс.руб. Тел. 54-59-51, Лида.

3-4-комн.кв-ру. Тел. 55-70-76.

Небольшой дом в деревне по разумной цене. Тел.поср. 67-30-21.

Плановый участок под постройку дома в п.Байкальске или п.Северный. Тел. 52-28-40.

Земельный участок в Ст.Ясачной на 30 объекте (не менее 15 соток). Тел.: 55-90-51, 585-690.

Аренда

СНИМУ

Семья (2 чел.) комнату или кв-ру на длительный срок. Оплата помесячно. Адрес: 18 мрн-8-87.

1-комн.кв-ру с тел., в 6-6а мрн на 2 года с помесячной оплатой не выше 2000 руб. Тел. 538-218.

Семья 1-комн.кв-ру на длительный срок (без мебели, 7 мрн, д.14, 15, 16, 17). Тел. 56-04-50, Ксения.

1-комн.кв-ру (можно без мебели). Своевременную оплату, чистоту гарантирую. Тел.раб. 57-77-41, Инга Викторовна.

1-комн.кв-ру с мебелью и тел. в «квартале». Тел. 59-11-38, Наталья.

Семья (2 чел.) 1-комн.кв-ру в 82, 83, 84, 85, 86, 92/93 кв-лах. Оплата помесячно. Тел.дом. 67-06-77.

Молодая семья 1-комн.кв-ру (солн., тел.) на длительный срок. Тел. 65-14-22.

2-комн.кв-ру в 7, 7а мрн. Тел. 53-31-70.

СДАЮ

Свободную комнату (13,5 кв.м, на подселении) одинокой женщине для временного проживания. Тел. 52-48-66.

Комнату (107 кв-л, 17,8 кв.м), желательно женщине без вредных привычек. Тел. 549-035.

1-комн.кв-ру (6а мрн, 1 эт., м.двери, решетки, остановки рядом, меблированная). Оплата 2000 руб. в месяц. Тел. 51-63-92.

1-комн.кв-ру в «квартале». Тел.поср. 562-233.

2-комн. кр. кв-ру (центр, 2 эт., тел., ремонт, частично мебель) семье с ребенком. Наличие постоянной работы и прописки обязательно. Оплата 3700 руб. в месяц. Тел. 52-89-59.

2-комн.кв-ру (31 кв-л, тел., 2 эт., меблированная). Оплата за год вперед. Тел. 51-22-59.

2-комн.кв-ру в «квартале» (без тел.). Оплата помесячно. Тел. 59-22-18.

2-комн.кв-ру возле маг. «Бычий рог» (без мебели). Оплата 2500 руб./мес. за полгода сразу, потом помесячно. Тел. 89021726682.

Мебель

ПРОДАЖА

Кухонный гарнитур с мойкой (Корея), прихожую для хрущевки, стол обеденный с 4 табуретами. Тел. 51-76-46.

Кухонный гарнитур (белый мрамор, 180 см) с мойкой. Тел. 535-356.

Кухонный гарнитур б/у, в отличном состоянии – 1000 руб., диван б/у. Тел. 54-63-42.

Срочно спальный гарнитур (темный, полированный, б/у). Недорого. Тел. 55-86-64.

Спальню (б/у, в хорошем состоянии, светлая, 7 предметов). Тел. 67-13-19.

Спальню "Лиана" (светлая, двуспальная хорошая кровать, 2 шкафа, тумбочки, туалет.стол, пуфик), мягкий уголок. Тел. 67-37-60.

Угловой диван с креслом (цвет голубой, б/у, в хорошем состоянии). Недорого. Тел. 51-54-72.

Угловой диван «Дельфин» (современный дизайн). Недорого. Тел. 51-82-40.

Одноместный диван б/у - 950 руб. Тел. 52-81-71 после 20 часов.

2-местный диван (выдвигается вперед на 1,8 м). Тел. 52-84-97.

Угловой диван + кресло. Тел. 52-84-97.

Угловой диван «Кристина» (цвет синий в клетку, большой ящик для белья) б/у, в хорошем состоянии. Тел. 54-40-32.

Мягкий уголок (угловой диван со встроенным столом и 2 кресла), немного б/у, состояние отличное - 20 тыс.руб. Тел. 54-97-00.

Угловой диван (почти новый). Недорого. Тел. 681-371.

Диван с креслом «Ривьера» (можно раздельно). Недорого. Тел. 89025678557, Жанна. Адрес: 92 кв-л-1-21.

Диван-книжку б/у. Адрес: 18-3-22.

Два кресла после перетяжки – 3000 руб. Тел. 53-35-62.

Два кресла б/у от мягкого уголка (поролон, на колесиках), столик журнальный (черный, зеркальный). Тел.поср. 56-29-77.

Два кресла (сзади колесики, спереди ножки, ниша для белья) – 500 руб., столик для ТВ – 300 руб., кухонный стол, кухонный гарнитур (Иркутск) – 2000 руб., мойку нерж. – 1000 руб. Тел. 67-89-86.

Полуторараспальные кровати (2 шт.) - 1000 руб., трельяж - 1000 руб. Торг. Тел. 51-60-61.

Односпальную деревянную кровать (неполированная, светлая, б/у, с матрацем). Тел. 53-10-52.

Две односпальные деревянные кровати (темная полировка, с матрацем, б/у). Тел. 53-10-52.

Две односпальные кровати. Тел. 53-52-62.

Подростковую деревянную кровать (140 см, под матрац или металлическая сетка) – 150 руб. Тел. 53-91-28 после 17 часов.

Красивую двуспальную кровать (Румыния). Тел. 54-24-85.

Двуспальную деревянную кровать б/у. Тел. 54-89-90.

Срочно двуспальную кровать, кухонный стол (круглый), 4 стула. Немного б/у, в хорошем состоянии. Тел. 54-99-14.

Деревянную кровать с нишей под постель, возможно с тумбочкой. Тел. 640-510.

Металлическую регулируемую кровать для лежачего больного. Тел. 676-889.

Полуторараспальную деревянную кровать с матрацем, б/у (Германия). Тел. 67-69-70.

Большую прихожую с антресолью в хорошем состоянии (Москва). Тел. 67-99-95.

Мебель (Румыния, 6 предметов, отделка резьбой, золотистый велюр) – 30 тыс.руб. Тел.: 56-40-04 до 19 часов, 53-72-60 после 20 часов.

Прихожую (новая, цвет коричневый, 3 шкафа) – 3000 руб. Торг. Тел. 51-55-46.

Секретер и тумбочку б/у. Тел. 52-41-37.

Сервант б/у, в отличном состоянии (Германия). Недорого. Тел. 51-24-77.

Сервант, кресло-кровать. Тел. 61-20-15.

Стенку, шифоньер. Совсем недорого. Тел. 535-356.

Стенку (ГДР, 5 секций, темный орех, хорошее состояние). Тел. 53-72-28.

Стенку (5 секций, светлый орех) – 4500 руб., диван-книжку объемный – 2500 руб. Тел. 54-12-51.

Стенку (3 секции) – 4800 руб., шкаф посудный (выс. 2,4 м), шкаф книжный – 1500 руб., зеркало (42х54) – 200 руб., табурет маленький – 300 руб. Тел. 65-10-24.

Полированный раздвижной стол, стулья (б/у, в хорошем состоянии). Недорого. Тел. 51-82-40.

Журнальный столик. Недорого. Тел. 52-21-97.

Стол, сервант, журнальный столик, одно- и двуспальные деревянные кровати, шифоньер, тумбочки, кухонный стол, табуретки, кухонные шкафы, стулья, ковры. Тел. 52-54-32 с 17 до 21 часа.

СОВЕТ СПЕЦИАЛИСТА

ЧТОБ ДОМ ВАШ ГРЯЗЬЮ НЕ ЗАРОС, ПОКУПАЙТЕ...

(ПЫЛЕСОС)

По оценкам экологов, домашний воздух в 4-6 раз грязнее и в 8-10 раз токсичнее наружного. Каждый день мы вдыхаем 12 тысяч литров воздуха, а с ними 6 миллиардов пылинок - около двух столовых ложек пыли. Мы все знаем, что пыль образуется непрерывно и кроме пылевых клещей в домашней пыли немало аллергенов. Ситуация безнадежная? Конечно, нет. Главный борец с пылью - пылесос - изобретен более 100 лет назад и уже перестал быть дефицитом. Об этом ценном помощнике рассказывает ведущий менеджер компании "Техномир" Михаил Примак.

- Пылесосы бывают моющие и для сухой уборки. Более популярными являются "сухие" пылесосы благодаря более низкой стоимости. Да и производители предпочитают заниматься именно ими (65-70 % от всех выпускаемых агрегатов).

Пылесосы различаются по форме. Не думайте, что, чем больше пылесос, тем он мощнее. На самом деле пылесос-малыш не уступит своему большому брату. Компактные пылесосы смотрятся симпатичней, не занимают много места в квартире, их легче передвигать.

Основные параметры пылесоса - мощность, разряжение, скорость воздушного потока. Из них складывается мощность всасывания, измеряемая в аэроваттах. Не путайте с потребляемой мощностью двигателя, это разные понятия. Мощность 240-260 аэроватт для хорошего пылесоса достаточна. Модели, представленные в наших магазинах, имеют всасываемую мощность до 350 аэроватт.

Не последняя вещь в пылесосе - пылесборник. Они бывают матерчатые или бумажные. Бумажные оставляют в себе 98% пыли, но они одноразовые и стоят недешево (130-200 руб. за комплект). Более практичны, но несколько менее гигиеничны матерчатые мешки, они производятся из специального материала, который можно стирать.

Если вас не устраивают мешки, можно обратить внимание **на пылесосы с прозрачными пластиковыми стаканами,** в которых пыль оседает под воздействием закрученного по спирали воздушного потока. Их плюс состоит в том, что пылесос не потеряет свою мощность из-за переполнения, как это часто бывает с мешками-пылесборниками в том случае, если пылесос не оснащен индикатором заполнения мешка. Вы просто вовремя увидите, что пыли набралось слишком много. Такие модели задерживают только 96% пыли, поэтому на них устанавливаются дополнительные фильтры.

В зависимости от модели в пылесосе может быть установлено **от 2 до 7 фильтров.** Естественно, это сказывается на цене, но чем больше фильтров, тем лучше.

Шланг пылесоса имеет при покупке не последнее значение, поскольку важно, чтобы срок его службы не был короче срока службы самого пылесоса. Лучше, если шланг резиновый. Такие шланги мягче и служить будут дольше. Нужно сказать, что сегодня выпускаются немнущиеся пластмассовые шланги. Пылесосы с такими шлангами стоят дешевле. **Шнур** практически во всех моделях складывается автоматически.

Теперь поговорим о насадках. В моделях, предлагаемых нашими магазинами, можно найти кроме стандартных специальную насадку для сбора шерсти или специальную "выхлапывающую" насадку. Такая насадка имеет "барабаны", которые ударяют по поверхности, выбивая дополнительно пыль. Эта пыль тут же благополучно и засасывается.

Какие же марки сегодня можно назвать одними из самых популярных в России? Несомненно, что это "корейцы": LG и Samsung. Пылесосы LG - это прежде всего пылесосы самого разного дизайна и расцветок. Стоимость их от 2500 руб. Пылесосы Samsung - одна из марок, которая ориентируется на производство именно сухих пылесосов. Эти пылесосы небольшие и недорогие, нижняя ценовая планка около 2000 рублей, при достаточно приличном качестве.

В этот же ценовой диапазон попадают и пылесосы Scarlet (пр-во Великобритании) - 1600-3000 руб. Они имеют современный дизайн, различные расцветки и сравнительно неплохое качество. Кстати, они хорошо будут смотреться в качестве подарка.

Последний совет: не гонитесь за последними моделями, потому что технически они могут мало чем отличаться от предыдущих, а цена на них будет более высокая, потому что они просто новые.

На всю бытовую технику существует гарантия от 1 года, товар можно приобрести в кредит.

Подготовила Лана ГОРБУНОВА.

"ТЕХНОМИР"

- **19 мрн, д. 4, ☎ 55-94-65.**
- **М-н "Золотой улей", ул. К.Маркса, 23, ☎ 52-62-29.**

МУП "ИПОТЕЧНОЕ АГЕНТСТВО АНГАРСКОГО МУНИЦИПАЛЬНОГО ОБРАЗОВАНИЯ"

СДАЕТСЯ В АРЕНДУ ПОМЕЩЕНИЕ ПОД ОФИС (общей площадью 96,2 кв.м, 5 кабинетов, телефон, охрана, удобные подъездные пути), 6 мрн, д.13/

СДАЕТСЯ В АРЕНДУ ПОМЕЩЕНИЕ ПОД СКЛАДЫ (общей площадью 153 кв.м, отдельный вход, санузел), полуподвальное помещение в Ю-З р-не.

ОБЪЕКТ	РАЙОН	ПЛОЩАДЬ	ЦЕНА (тыс.)	ПРИМЕЧАНИЯ
Комнаты				
Комната	ул.Вост.	22,5	170 т/у	1/3, на 3 хоз., Б/У
Две комнаты	8 кв-л	14,4/17,4	140/170	2/3, на 3 хоз., Б/У
Комната	20 кв-л	14,0	140 т/у	2/2, на 3 хоз., Б/У
Комната	21 кв-л	20,6	170	1/2, на 3 хоз., Б/У
Комната	22 кв-л	14,6/7,6	160 т/у	2/2, на 3 хоз., Б/У
Комната	23 кв-л	14,9	170 т/у	2/3, на 3 хоз., Б/У
Комната	25 кв-л	15,3	180 т/у	1/2, на 2 хоз., Б/У
Комната	27 кв-л	13,5	150	1/2, на 3 хоз., Б/У
Комната	37 кв-л	20,5	170 т/у	1/2, на 3 хоз., в комнате ремонт
Комната	50 кв-л	17,8	160 т/у	1/2, на 3 хоз., Б/У
Комната	51 кв-л	15,1	140	1/2, на 3 хоз., Б/У
2 комнаты	53 кв-л	36,6	350 т/у	1/2, на 2 хоз., тел., Б/У
Комната	58 кв-л	14,9	150	1/2, на 3 хоз., Б/У
Комната	58 кв-л	19,9	170 т/у	1/2, на 3 хоз., Б/У
Комната	61 кв-л	20,4	190	1/2, на 3 хоз., Б/У
Комната	99 кв-л	10,3	120 т/у	1/3, на 3 хоз., Б/У
Комната	99 кв-л	18,6	150	1/3, на 3 хоз., Б/У
Комната	99 кв-л	20,6	170 т/у	1/3, на 3 хоз., Б/У
Комната	107 кв-л	14,6	175 т/у	1/4, на 3 хоз., Б/У
1-комнатные				
1-комн.хр.	88 кв-л	30,6/17,9/6,0	330 т/у	2/4, тел., с/у совм., Б, Б/У
1-комн.хр.	91 кв-л	31,0/17,7/6,0	320 т/у	4/5, с/у совм., 2-я д.дв.
1-комн.хр.	92/93 кв-л	34,3/17,7/6,2	350	1/5, с/у совм., Б, Б/У
1-комн.хр.	189 кв-л	30,5/17,6/6,2	350	1/5, с/у совм.
1-комн.хр.	7 мрн	30,4/16,1/6,9	300	1/5, с/у совм., Б/У
1-комн.хр.	8 мрн	30,5/17,6/6,3	330	3/5, тел., с/у совм., Б, м.дв., Б/У
1-комн.хр.	11 мрн	31,4/17,1/6,9	360 т/у	1/5, с/у совм., реш., м.дв.
1-комн.хр.	п.Белореченск	31,2/17,2/7,2	145 т/у	5/5, с/у совм., м.дв., Б/У
1-комн.хр.	г.Усолье	33,3/17,7/6,0	200	2/5, с/у совм., м.дв., Б/У
1-комн.ул.	6а мрн	33,2/16,6/8,6	350 т/у	4/5, с/у разд., Б, м.дв., реш.
1-комн.ул.	6а мрн	35,0/17,2/9,0	300	1/4, тел., с/у разд., реш.
1-комн.ул.	6а мрн	33,0/17,5/8,5	330	4/4, тел., с/у разд., Б, м.дв., реш.
1-комн.ул.	7 мрн	35,2/19,0/9,6	380 т/у	1/9, с/у совм., Б 6 м, м.дв., реш.
1-комн.ул.	18 мрн	35,2/17,1/8,7	340	1/5, тел., с/у разд., м.дв., реш.
1-комн.ул.	18 мрн	32,9/16,9/-	370	2/5, тел., с/у разд., м.дв., Б
1-комн.ул.	271 кв-л	37,6/16,6/9,1	376	5/5, с/у разд., м.дв., Б/У
1-комн.ул.	277 кв-л	33,8/17,5/8,7	360 т/у	5/5, с/у разд., тел., Б
1-комн.ул.	278 кв-л	33,4/17,0/8,8	350 т/у	3/5, с/у разд., м.дв., Б зареш.
1-комн.ул.	п.Китой	34,6/16,9/8,0	240	1/5, с/у разд., м.дв., Б/У
1-комн.эксп.	95 кв-л	32,1/14,8/6,0	330 т/у	1/9, с/у совм., Л
1-комн.кр.	59 кв-л	43,0/17,4/9,8	450	2/3, кирпичный дом, м.дв.
2-комнатные				
2-комн.хр.	6 мрн	45,4/25,4/6,6	410	4/5, тел., с/у совм., м.дв., Б
2-комн.хр.	6 мрн	44,6/28,2/6,7	400	2/5, с/у совм., м.дв., реш., Б
2-комн.хр.	8 мрн	45,0/29,0/6,0	450	4/5, с/у совм., м.дв., Б, Б/У
2-комн.хр.	9 мрн	45,7/29,2/6,0	405	5/5, тел., с/у совм., м.дв., Б, Б/У
2-комн.хр.	9 мрн	44,6/28,2/6,7	380 т/у	1/5, тел., с/у совм., м.дв.
2-комн.хр.	10 мрн	41,6/25,8/6,6	450	2/5, тел., с/у совм., Б
2-комн.хр.	12 мрн	41,8/26,0/6,0	390	5/5, тел., с/у совм., Б
2-комн.хр.	12 мрн	45,0/28,7/6,0	370 т/у	1/5, с/у совм., реш.
2-комн.хр.	13 мрн	45,2/29,0/6,0	400 т/у	1/5, тел., с/у совм., реш., м.дв.
2-комн.хр.	13 мрн	45,0/31,0/6,0	410 т/у	5/5, тел., с/у совм., Б, м.дв.
2-комн.хр.	15 мрн	45,2/28,7/6,7	450	2/5, тел., с/у совм., Б, м.дв., реш., Б/У
2-комн.хр.	15 мрн	45,5/28,8/6,7	430 т/у	3/5, тел., с/у совм., Б, м.дв., Б/У
2-комн.хр.	85 кв-л	45,0/32,0/6,0	370	1/5, тел., с/у совм., реш., дв.дв., сигнализ., перепланир.
2-комн.хр.	86 кв-л	45,0/30,2/6,0	370	1/5, тел., с/у совм., сигнализ., Б/У
2-комн.хр.	86 кв-л	44,9/28,4/6,6	430 т/у	2/5, тел., с/у совм., Б, Б/У
2-комн.хр.	92 кв-л	45,1/30,3/6,2	405	4/5, с/у совм., Б, м.дв., Б/У
2-комн.хр.	93 кв-л	44,9/30,2/6,2	27 тыс. у.е.	1/5, тел., с/у совм., евроокна, евроремонт, Б/У
2-комн.хр.	93 кв-л	44,6/28,3/6,2	410	4/5, тел., с/у совм., Б, Б/У
2-комн.хр.	94 кв-л	45,0/28,5/6,6	450	4/5, тел., с/у совм., Б
2-комн.хр.	178 кв-л	44,7/30,2/6,2	390 т/у	1/5, тел., с/у совм., м.дв.
2-комн.хр.	п.Савв-ка	41,3/27,0/6,0	200 т/у	2/3, с/у совм., Б/У
2-комн.хр.	п.Сибизмир	32,0/28,0/9,0	170 т/у	1/2, с/у совм., Б/У
2-комн.хр.	г.Усолье	42,3/28,1/5,2	190 т/у	2/5, с/у совм., Б/У
2-комн.ул.	6а мрн	47,8/27,8/6,8	440 т/у	1/5, с/у разд., реш.
2-комн.ул.	6а мрн	48,7/27,9/8,0	450 т/у	1/5, с/у разд., реш., лоджия
2-комн.ул.	7 мрн	53,3/34,0/7,6	470 т/у	9/9, тел., с/у разд., Б застекл.
2-комн.ул.	8 мрн	51,5/30,8/8,5	580 т/у	3/5, т.т., с/у разд., Б, Б/У
2-комн.ул.	10 мрн	50,1/29,1/8,8	610	3/5, тел., с/у разд., Б
2-комн.ул.	17 мрн–	58,0/41,1/7,5	510 т/у	2/5, с/у совм., реш., тел., м.дв.
2-комн.ул.	17 мрн	51,1/30,7/8,0	460 т/у	1/5, с/у разд., тел.
2-комн.ул.	17 мрн	51,4/31,2/8,4	520 т/у	4/5, тел., с/у разд., Б, м.дв.
2-комн.ул.	19 мрн	50,6/30,4/8,2	520	1/5, тел., с/у разд., м.дв., реш.
2-комн.ул.	29 мрн	48,9/28,3/8,3	470	7/10, с/у разд., м.дв.
2-комн.ул.	84 кв-л	49,0/29,3/8,3	460 т/у	1/5, с/у разд., реш., м.дв., Б/У
2-комн.ул.	92 кв-л	45,1/26,8/9,0	480 т/у	1/5, реш., Б/У
2-комн.ул.	95 кв-л	53,8/35,1/8,6	530 т/у	1/5, тел., с/у разд., 2Б, реш., Б/У
2-комн.ул.	курорт "Таежный"	47,1/27,8/7,7	100	5/5, с/у разд., Б, м.дв., Б/У
2-комн.кр.	1 кв-л	51,0/29,0/7,0	400 т/у	1/2, тел., с/у разд., м.дв., реш.
2-комн.кр.	22 кв-л	58,6/36,6/7,0	450 т/у	1/2, тел., с/у разд., м.дв., реш., дв.дв., Б/У
2-комн.кр.	25 кв-л	48,0/28,8/6,5	390 т/у	1/2, тел., с/у разд., м.дв., реш.
2-комн.кр.	31 кв-л	46,8/28,1/5,7	380	1/2, тел., с/у разд. (совместили), м.дв., реш.
2-комн.кр.	49 кв-л	61,0/39,0/9,0	550	2/2, тел., с/у разд., м.дв.
2-комн.кр.	53 кв-л	46,6/28,9/5,9	430	2/2, с/у разд., Б/У
2-комн.кр.	55 кв-л	48,6/28,9/7,5	500 т/у	1/2, тел., с/у разд., реш., м.дв.
2-комн.кр.	74 кв-л	47,7/29,0/7,5	700 т/у	1/4, тел., с/у совм., м.дв., реш., под офис, Б/У
2-комн.кр.	76 кв-л	60,7/33,6/9,0	630	2/4, с/у разд.
3-комнатные				
3-комн.кр.	ул.Восточная	62,6/42,7/7,6	480	1/3, с/у разд.
3-комн.кр.	19 кв-л	75,7/48,2/7,0	590 т/у	2/2, тел., с/у совм., м.дв., Б/У
3-комн.кр.	20 кв-л	73,1/48,8/7,8	530 т/у	2/2, тел., с/у разд., м.дв., реш., Б/У
3-комн.кр.	20 кв-л	74,2/49,0/7,8	560 т/у	2/2, с/у разд., Б, м.дв.
3-комн.кр.	25 кв-л	60,9/44,1/6,0	530 т/у	2/2, тел., с/у разд., Б застекл., Б/У
3-комн.кр.	37 кв-л	78,4/50,0/10,4	550 т/у	1/2, тел., с/у разд., м.дв., реш., Б/У
3-комн.кр.	47 кв-л	76,2/52,7/7,6	800	2/3, тел., с/у разд., м.дв., Б/У
3-комн.кр.	49 кв-л	77,4/52,6/9,0	680 т/у	2/2, тел., с/у разд., м.дв., Б, реш., Б/У
3-комн.кр.	50 кв-л	-/-/-	1000	1/2, тел., с/у разд., м.дв., реш., под офис
3-комн.кр.	53 кв-л	60,0/43,6/6,0	500	1/2, тел., с/у разд.
3-комн.кр.	55 кв-л	56,5/37,4/6,0	550	2/2, тел., с/у разд., Б
3-комн.кр.	58 кв-л	74,0/49,0/8,0	500 т/у	1/2, с/у разд., реш., Б/У
3-комн.кр.	59 кв-л	70,3/46,7/-	800 т/у	2/2, с/у разд., м.дв., сигнализ., Б/У
3-комн.кр.	61 кв-л	76,0/52,0/7,0	680	2/2, тел., с/у разд., м.дв., Б/У
3-комн.кр.	61 кв-л	77,0/53,0/9,0	650	1/2, тел., с/у разд., реш., м.дв., Б/У
3-комн.кр.	73 кв-л	91,3/53,6/8,9	1000	4/4, тел., с/у совм., м.дв., Б/У
3-комн.кр.	74 кв-л	77,1/47,8/8,7	750 т/у	3/4, тел., с/у разд., м.дв., Б/У
3-комн.кр.	74 кв-л	75,5/47,8/7,9	700	1/4, тел., с/у разд., м.дв., реш.
3-комн.кр.	74 кв-л	76,6/46,8/7,7	900 т/у	4/4, тел., с/у разд., м.дв., Б
3-комн.кр.	76 кв-л	77,9/48,4/8,1	770 т/у	1/4, с/у разд., м.дв., реш.
3-комн.кр.	А кв-л	76,2/53,1/8,7	750	1/4, тел., с/у разд., м.дв., реш., Б/У
3-комн.кр.	106 кв-л	73,8/46,6/7,9	750	1/4, тел., с/у разд., реш., возможность использовать под офис
3-комн.кр.	106 кв-л	74,0/46,0/7,8	850	4/4, тел., с/у разд.
3-комн.кр.	107 кв-л	77,1/47,7/7,8	750	2/4, тел., с/у разд.
3-комн.кр.	211 кв-л	77,0/53,0/8,0	1000	3/4, тел., с/у разд., Б
3-комн.эксп.	6а мрн	68,5/37,5/10,0	600	1/5, с/у разд., Б/У
3-комн.эксп.	6а мрн	66,0/36,0/10,5	560 т/у	1/5, тел., с/у разд., м.дв., реш.
3-комн.эксп.	6а мрн	68,0/36,6/10,2	580 т/у	1/5, тел., с/у разд., м.дв., реш., Б/У
3-комн.эксп.	6а мрн	66,8/35,9/10,3	570	2/5, тел., с/у разд., м.дв., реш., Б
3-комн.эксп.	6а мрн	61,5/39,4/7,8	580 т/у	3/5, с/у разд., Б на 2 окна
3-комн.эксп.	7 мрн	67,2/38,0/10,3	590 т/у	3/5, тел., с/у разд., м.дв., 2Б
3-комн.эксп.	7 мрн	70,0/37,0/12,0	650 т/у	5/5, тел., с/у разд., м.дв., 2 балкона
3-комн.эксп.	7 мрн	67,3/35,8/10,1	540 т/у	1/5, тел., с/у разд., м.дв., Б/У
3-комн.эксп.	95 кв-л	59,0/41,0/6,2	500 т/у	2/5, тел., с/у совм., лоджия
3-комн.ул.	6 мрн	68,4/45,3/9,0	700	4/5, тел., с/у разд., 2 Б застекл.
3-комн.ул.	6а мрн	60,4/40,5/8,0	650	6/9, тел., с/у разд., Б, 2 лоджии, м.дв.
3-комн.ул.	6а мрн	67,3/44,6/9,0	550 т/у	1/4, тел., с/у разд., лоджия застекл. и зареш., 2-я дв., реш.
3-комн.ул.	6а мрн	68,0/44,2/9,0	650 т/у	4/4, тел., с/у разд., 2 лоджии, м.дв., Б/У
3-комн.ул.	6а мрн	69,4/47,4/9,0	650 т/у	4/4, тел., с/у разд., 2 Б застекл., м.дв.
3-комн.ул.	6а мрн	87,5/48,7/15,0	700 т/у	3/4, с/у разд., тел., 2 Б, лоджия застекл., м.дв.
3-комн.ул.	6а мрн	70,7/48,8/9,0	570 т/у	4/4, тел., с/у разд., 2 Б, м.дв., реш., Б/У
3-комн.ул.	7 мрн	62,6/40,0/8,2	580 т/у	2/9, тел., с/у разд., м.дв.
3-комн.ул.	7 мрн	62,0/40,0/8,0	700 т/у	9/9, тел., с/у разд., 2 лоджии, м.дв.
3-комн.ул.	7 мрн	60,0/39,8/8,5	570 т/у	8/9, тел., с/у разд., 2 лоджии, м.дв.
3-комн.ул.	7 мрн	67,4/42,2/9,0	750 т/у	2/5, тел., с/у разд., 2 лоджии
3-комн.ул.	7 мрн	60,0/43,0/10,0	650 т/у	1/5, тел., с/у разд., 2 лоджии
3-комн.ул.	7а мрн	70,0/47,0/9,0	700 т/у	5/5, тел., с/у разд., 2 Б, м.дв.
3-комн.ул.	8 мрн	63,0/40,5/9,0	600 т/у	3/9, 2 Б (1 - 10 м), на 2 стороны
3-комн.ул.	8 мрн	67,8/46,9/8,8	800	3/5, 2Б застек., реш.
3-комн.ул.	8 мрн	63,8/40,8/9,0	620 т/у	8/9, с/у разд., Б, лоджия
3-комн.ул.	9 мрн	69,8/47,6/9,0	750 т/у	2/5, тел., с/у разд., 2Б, м.дв.
3-комн.ул.	9 мрн	64,9/41,0/9,0	600 т/у	1/9, с/у разд., м.дв., реш.
3-комн.ул.	9 мрн	66,6/39,6/9,0	700	7/9, тел., с/у разд., м.дв.
3-комн.ул.	9 мрн	67,7/40,5/9,0	710 т/у	4/5, тел., с/у разд., м.дв., 2 лоджии
3-комн.ул.	10 мрн	61,1/41,0/9,0	600	4/5, с/у разд., 2 лоджии, м.дв.
3-комн.ул.	10 мрн	69,9/42,5/10,5	650	1/5, с/у разд., 2 лоджии, Б/У
3-комн.ул.	10 мрн	87,1/58,7/11,3	1500 т/у	8/10, тел., с/у разд., 2Б, евроремонт, Б/У
3-комн.ул.	11 мрн	56,8/40,4/5,5	480 т/у	9/9, тел., с/у разд., Б
3-комн.ул.	11 мрн	60,0/44,0/7,0	530	9/9, тел., с/у разд., лоджия
3-комн.ул.	12а мрн	64,0/40,7/8,4	750	7/9, тел., с/у разд., Б, Б/У
3-комн.ул.	12а мрн	57,8/40,5/7,0	670	3/5, тел., с/у разд., лоджия, сигнализ.
3-комн.ул.	17 мрн	77,0/52,0/9,0	700 т/у	2/5, тел., с/у разд., Б 6м зареш., реш.
3-комн.ул.	18 мрн	64,5/40,8/8,3	650	9/9, тел., с/у разд., Б, лоджия
3-комн.ул.	18 мрн	61,4/38,8/9,0	600	1/5, тел., с/у разд., лоджия зареш.
3-комн.ул.	18 мрн	63,6/40,2/9,0	600	1/5, тел., с/у разд., лоджия застекл.
3-комн.ул.	18 мрн	56,0/38,0/8,8	670 т/у	5/5, тел., с/у разд., лоджия, Б/У
3-комн.ул.	22 мрн	70,1/46,8/-	760	2/5, тел., с/у разд., 2 Б
3-комн.ул.	22 мрн	69,5/47,5/9,0	770	2/5, тел., с/у разд., Б застекл., Б зареш.
3-комн.ул.	29 мрн	65,0/41,4/10,5	550	1/5, тел., с/у разд., Б 6,5м, м.дв., реш.
3-комн.ул.	29 мрн	64,0/38,6/9,0	580 т/у	5/5, тел., с/у разд., лоджия застекл., м.дв., сигнализ.
3-комн.ул.	29 мрн	68,8/43,5/9,0	600	2/10, тел., с/у разд., Б, м.дв.
3-комн.ул.	29 мрн	67,7/42,7/8,9	680	3/10, тел., с/у разд., Б, Б/У
3-комн.ул.	32 мрн	63,9/42,3/8,7	780 т/у	2/5, тел., с/у разд., Б, лоджия, сигнализация, Б/У
3-комн.ул.	32 мрн	80,0/58,5/8,7	1000	3/5, тел., с/у разд., лоджия застекл., Б/У
3-комн.ул.	84 кв-л	66,0/44,1/9,0	600	2/10, с/у разд., тел., Б 6 м, м.дв.
3-комн.ул.	95 кв-л	71,0/43,0/9,0	800 т/у	4,5/5, тел., 2 с/у, 2Б 6 м, Б/У
3-комн.ул.	177 кв-л	62,6/40,2/8,9	700	5/9, тел., с/у разд., Б, лоджия застекл., 3-я дв.
3-комн.ул.	212 кв-л	62,3/40,0/8,8	700 т/у	6/10, тел., с/у разд., м.дв.
3-комн.ул.	277 кв-л	70,3/47,8/9,0	550 т/у	1/5, тел., с/у разд., м.дв., реш., возможно использовать под офис, Б/У
Дома, земля, участки				
Коттедж	221 кв-л	43,3/34,1/-	850	2-эт., отопление, 1 сотка земли, теплица, Б/У
Дом	п.Старица	38,9/23,4/5,5	360 т/у	земли 18 соток, насаждения
Дом	п.Северный	50,5/35,6/14,9	600 т/у	центр.отопление, канализация, земли 7,5 сотки, насаждения
Дом	п.Северный	44,5/35,0/9,5	600 т/у	центр.отопление, туалет на улице, 1-эт., кирп., земли 4 сотки
Дом	п.Северный	63,0/33,0/9,0	780 т/у	центр.отопление, 1-эт., кирп., земли 5,5 сотки, гараж на 2 машины, баня, стайка, теплица
Дом	п.Северный	70,0/50,0/8,0	1000 т/у	центр.отопление, 1-эт., шлакоблочный, литой, земли 28 соток, тел., гараж, сарай, 2 теплицы, туалет в доме, Б/У
Дом	п.Северный	54,4/46,9/10,0	600 т/у	центр.отопление, туалет на улице, 1-эт., гараж, земли 4 сотки
Дом	п.Биликтуй	80,0/-/-	300	туалет на улице, 1-эт., гараж, земли 30 соток
Дом	п.Савв-ка	-/-/-	300 т/у	туалет на улице, 1-эт., гараж, земля
Земля	Байкальский тракт, 19 км		80	левая сторона, 15 соток, до залива 2 км
Земля	Усольский р-н, д.Буреть		50	13 соток
Дача	п.Китой		10	летний дом, 9 соток, недалеко от остановки

КУПЛЯ ПРОДАЖА ОБМЕН ПРИВАТИЗАЦИЯ

Адрес: г.Ангарск, 6 мрн-13/13а. Тел.: 618-047, 676-986, 673-741.

Мебель

ПРОДАЖА

•Стол письменный (3 выдвижных ящика, удобный, вместительный, цвет орех) – 2000 руб. Тел. 53-09-99.

•Обеденный стол полированный, 6 мягких стульев (Германия). Тел. 53-52-72.

•Журнальный столик (Германия). Тел. 53-52-72.

•Стол компьютерный угловой (цвет коричневый). Тел. 59-11-25.

•Кухонный стол, 4 табурета (крышка пластиковая), два пуфика. Все новое. Тел. 618-931.

•Тумбочку под телевизор б/у, в хорошем состоянии, дешево, табуретку новую. Тел. 53-48-69.

•Мягкий уголок б/у с журнальным столиком – 3000 руб., стенку (5 секций, платяной шкаф, цвет светлый орех) – 3000 руб. Торг уместен. Тел. 52-88-36 после 21 часа.

•Мягкий уголок, прихожую. Тел. 55-98-56.

•Шифоньер (3-дверный,), холодильник «Snaige». Все б/у, недорого. Тел. 52-49-54 после 18 часов.

•Книжный шкаф. Тел. 51-54-72.

•Шкафы кухонные б/у. Тел. 52-89-44.

•Книжный шкаф (84х49х190 см, типа секретера, цвет светло-коричневый, полированный) – 1200 руб., шкафчик буфетный навесной (белый, 28х62х49) – 250 руб. Тел. 53-56-58.

•Комбинированный шкаф-сервант - 2000 руб. Тел. 53-95-87 после 18 часов.

•Книжный шкаф-стенку с антресолями, темно-коричневая полировка, столик обеденный (50х100, ГДР), полутораспальную полированную кровать без матраца. Тел. 67-79-29.

Бытовая техника

ПРОДАЖА

•Холодильник на запчасти. Тел. 508-842.

•Холодильник ШХ 4-створчатый - 4000 руб. Тел.: 51-46-15, 52-72-06.

•Холодильник 2-камерный «Минск 15м», холодильник однокамерный «Ока-3», магнитофон катушечный. Тел. 52-54-32 с 17 до 21 часа.

•Холодильник б/у. Тел. 535-356.

•Холодильник "Бирюса" (неисправен испаритель). Тел. 54-06-63.

•Морозильную камеру «Атлант» 2002 г.вып., на гарантии, высота 1,5 м, 7 отделений, в отл.состоянии – 7000 руб. Тел. 558-359.

•Холодильник «Стинол» 2001 г.вып., высота 130 см, большая морозилка, авторазморозка, в отл.состоянии – 4500 руб. Тел. 558-359.

•Холодильник в хорошем состоянии – 2500 руб. Торг. Тел. 67-45-84.

•Холодильник "SINO" в хорошем состоянии - 3500 руб., сотовый телефон "Nokia-3410" - 2200 руб. Тел. 67-19-25.

•Холодильник ЗИЛ (можно на запчасти, сломана дверка в холодильную камеру). Тел. 67-60-85.

•Стиральную машину "Чайка" с центрифугой. Дешево. Тел. 52-44-23.

•Стиральную машину «Аурика» с центрифугой. Тел. 53-52-72.

•Стиральные машины: "Малютка" - 700 руб., с центрифугой (треб. ремонт) - 1000 руб. Тел. 53-95-87 после 18 часов.

•Стиральную машинку «Малютка» - 700 руб. Тел. 54-58-24.

•Стиральную машину LD-WD 1050PB в хорошем состоянии, швейную машину «Veritas», «Brother». Тел. 55-23-71.

•Стиральную машину "Сибирь" в очень хорошем состоянии. Тел. 566-038 вечером.

•Стиральную машину "Сибирь" с центрифугой, стиральную машину-малютку «Фея». Тел. 65-81-32.

•Стиральную машинку полуавтомат с центрифугой в хорошем состоянии –1500 руб., швейную машинку с ножным электроприводом, рабочая – 1500 руб. Тел. 67-14-24.

•Стиральные машины «Волна», «Чайка-3» с центрифугой. Тел. 67-69-70.

•Стиральную машинку п/а «Эврика», гладильную машинку «Калинка». Тел. 67-73-62.

•Ч/б телевизор «Рассвет», диаг. 43 см, в отличном состоянии – 1500 руб. Тел. 51-86-24 вечером.

•Японский телевизор в отличном состоянии, диаг. 50 см – 4000 руб. Торг. Тел.раб. 52-23-12.

•Два телевизора цв., ламповые, диаг. 61 см, в рабочем состоянии – 1000 руб. за один, телевизор ч/б – 500 руб. Тел. 53-41-28.

•Видеокамеру «Панасоник NVRZ-10EG» 2003 г.вып., японская сборка – 7500 руб. Тел. 51-39-51.

•Новую видеокамеру «Самсунг VP-W80» с сумкой и кассетой, на гарантии – 8000 руб., т/у. Тел. 67-31-57.

•Видеомагнитофон «Тошиба» (новый, на гарантии). Цена договорная. Тел.сот. 89025149571.

•Видеоплейер «DAEWOO» б/у. Тел. 52-89-44.

•P-4 «Селерон» 1,8 Gz, RAM 256, HDD 40, видео 64, CD-RW, модем, ТВ-тюнер, пульт – 18 тыс.руб. Торг. Тел. 51-39-51.

•ПК "Athbon-950" Mhz/ASUS-A7V-E/256 Mb/20Gb/Radeon 9000 PRO 128Mb/Samtron-55E, полная комплектация - 12500 руб. Торг. Тел. 53-26-30.

•ПК в сборе (AMD-K6-233, 850Мб, 128Мб, CDR) – 2500 руб., монитор 14 – 1000 руб. Тел. 54-15-82.

•ПК "Пентиум-2". Тел. 56-37-40 после 19 часов.

•ПК Селерон-700 Mnz, 15Gb, GeForce, 64Mb, DIMM, 128 Мб, LG15", модем. Недорого. Тел. 56-56-77.

•P-3-700/256/32/80ГБ/ CD-RW/монитор 17 плоский и др.навороты - 12 тыс.руб. Тел. 67-49-89.

•P-200 MMX, 64 Мб RAM, видео S3 Trio 2x/3D, 4 Мб, HDD 2,2 Гб, Sound SB 16, CD-ROM, Floppy, клавиатура, мышь, колонки, монитор "Филипс-105S" - 8 тыс. руб. Тел. 8-902-515-58-79, спросить Ирину.

•Видеокарту Microstar G2TiVX Pro-VT AGP 4X (64 Мб DDR, ТВ вход/выход), диски с драйверами и играми, шнур, коробка - 2500 руб., торг. Тел. 8-902-576-13-77, Сергей.

•"Sony Play Station» (новая) – 3000 руб. + диски. Тел. 51-23-41, Максим.

•И/п "Сони-Плейстейшн" (2 виброджойстика, 2 карты памяти, 35 дисков, книга кодов) - 4000 руб. Тел. 67-05-79.

•И/п «Сега-Дримкаст», диски – 4000 руб. Торг. Тел. 52-89-44.

•Муз.центр "LG" (3 CD, тюнер, 2-кассетная дека) - 3400 руб. Тел. 53-34-18 после 17 часов, Александр.

•Муз.центр "Виктор JVC-MXM-100" (радио, часы, таймер, 1CD, 2 деки, караоке, система супер BASS, 80W). Тел. 54-39-34, Артур.

•Муз.центр «Самсунг-L426» б/у 1 год, отличное состояние – 3800 руб., и/п "Сони-Плейстейшн" – 20 дисков, 2 джойстика, карта памяти – 3000 руб. Торг. Тел. 54-97-68.

•Муз.центр «Панасоник» + 5 дисков – 8000 руб. Тел. 89021701954, Лена.

•Проигрыватель с колонками б/у «Россия-321» стерео, в рабочем состоянии, с пластинками. Или продам по отдельности. Тел. 53-56-58.

•Акустическую систему 35АС-012 S-90e 1990 г.вып. Недорого. Тел. 51-01-39.

•Швейную ножную машинку "Зингер". Тел. 53-21-13 вечером до 22 часов.

•Швейную машинку «Чайка 142М» (тумба, ножной и эл.привод) – 2000 руб., гладильную новую машинку «Калинка» - 1000 руб. Тел. 54-76-36 после 18 часов.

•Швейные машинки электрические на педали «Чайка» и «Подольск». Тел. 55-77-14.

•Срочно отечественный оверлок (3-ниточный, без привода и педали, МКБ-1) – 500 руб. Тел. 59-30-18 вечером.

•Швейную ручную машинку. Тел. 67-65-28.

•Оверлок 3-ниточный в хорошем состоянии – 1600 руб. Тел. 52-85-13.

•Оверлок 3-ниточный "Прима-3Д", швейную машинку цепного стежка (новая). Тел. 53-74-28.

•Обметочную машину б/у, без привода, 3-ниточная, педали - 500 руб. Пейджер 56-46-46, аб. 98250.

•Запчасти к вязальной машине «Нева-5», швейную машину «Зингер». Тел. 52-90-25.

•4-конф. газовую печь б/у, в хор.состоянии, холодильник на запчасти или моторкомпрессор. Тел. 51-46-23 после 18 часов.

•4-конф. газ. плиту б/у - 1000 руб., стиральную машину "Белка" - 500 руб., ТВ цветной п/п "Велс" - 1000 руб. Торг. Тел. 51-60-61.

•Газ. печь, п/п ТВ на з/ч. Недорого. Тел. 67-20-30.

•СВЧ-печь «Supra SMW 6900» (Япония, 10 программ, автостарт, гриль, конвекция, 29 л) – 5000 руб., торг, эл.вафельницу новую, стиральную машинку «Малютка» б/у, 2 зеркала (420х950) без рамки. Недорого. Тел. 67-86-11.

•3-конф. бытовую эл.плиту с духовкой «Галя» (Югославия) б/у, в хорошем состоянии. Недорого. Тел. 65-73-11.

•Пылесос «Вихрь 8А» б/у немного – 1500 руб., цв.телевизор п/п – 100 руб. Тел. 55-85-67.

•Пылесос "Урал" (пуфиком). Сот.тел. 89025149571.

•Сотовый телефон LG G7100 (фотокамера 640х480), 2 цв.дисплея, полифония, диктофон, Java, gprs и мн.др., с симкартой TELE2, на балансе 300 руб. - 7500 руб. Тел. 56-19-22.

•Сотовый телефон «Моторола-С350» (кож.чехол, без подключения) – 3000 руб. Тел. 51-90-56 после 18 часов.

•Сотовый телефон "Моторола-V50" (раскладушка, серебряный, чехол, подзарядка) для дома и машины – 3000 руб. Торг. Тел. 53-58-21.

•Сотовый телефон "Моторола-С350" (запасная батарейка, 2 чехла, шнурок на руку, документы, зарядник, музыка и картинки из Интернета) – 3200 руб. Тел. 64-78-68.

•Сотовый телефон "Моторола-С330" (полифония). Тел. 67-61-16.

•Новый сотовый телефон "Моторола-Т720i" (2 дисплея, полифония, раскладушка, без подключения) - 4000 руб. Сот.тел. 89021728830.

•Срочно сотовый телефон «Моторола-С350» (б/у 1 месяц, цв.дисплей, полифония, в упаковке, зарядное устройство). Тел.: 8-902-5-197-148, 8-902-1-740-906.

•Сотовый телефон «Моторола-Т190» (зарядное устройство, требуется новый аккумулятор) – 1100 руб. Тел. 8-9043-541-860.

•Сотовый телефон "Нокиа-7250" (кожаный чехол, новый). Тел. 52-77-01.

•Сотовый коммуникатор "Нокиа-9110" (новый, документы, кабель для ПК, диск с ПО) – 3500 руб. Или обмен на цифровой фотоаппарат. Тел. 562-001.

•Сотовый телефон "Нокиа

Бытовая техника

ПРОДАЖА

•Сотовый телефон "Сони-Эриксон" (Сим-карта, ТЕЛЕ 2) + подзарядник – 1500 руб. Тел.дом. 67-13-08 после 21 часа.

•Сотовый телефон "Филипс-Savvy" в хорошем состоянии – 1000 руб. Тел. 67-03-34.

•Сотовый телефон "Филипс" (физио 120, зарядное устройство, подключение к МТС) - 1700 руб. Торг. Тел.дом. 67-13-08, сот. 89025988917, Андрей.

•Сим-карту БВК "Подарок-1". Тел.: 8-902-174-1023, 53-51-34.

•Сим-карту "Бизнес-15" (номер городской, легкий). Тел. 54-14-99 после 16 часов.

•Пейджер «Навигатор» (2-строчный, 12 мелодий, вибрация, 3 будильника, в хорошем состоянии, подключен) – 400 руб. Тел. 56-40-48.

•Сим-карту БВК "Подарок-3". Тел. 68-21-97.

•Зарядное устройство и инструкцию для сотового телефона «Моторола-С200». Тел. 614-772 вечером, Даша.

•Радиотелефон дальнего радиуса действия, модель «Senao-868». Недорого. Тел. 61-21-72.

•Спутниковую антенну новую – 3600 руб. Тел. 56-10-18.

•Пейджер «Олимпик» (4-строчный, синий, в хорошем состоянии, без подключения) – 1000 руб. Тел. 51-07-86.

•Пейджер "Миллениум" (1-строчный, без подключения, без документов, в хор.сост., цвет темно-зеленый) – 200 руб. Тел. 52-47-25.

•Пейджер "Миллениум" (4-строчный, немного б/у, подключен к «Автос-Пейдж»). Недорого. Тел. 51-88-43.

•Пейджер "Миллениум" (4-строчный, в хорошем состоянии) - 600 руб. Тел. 61-88-68, Вера.

ПОКУПКА

•Акустику напольную 5.1, напольные колонки имп., радиотелефон с автоответчиком и определителем номера, имп. ТВ, диаг. 37 см . Все в отл.сост. Тел. 8-902-51-24-99-3.

•Холодильник, морозильную камеру. Тел. 558-359.

•Имп. цв. ТВ в неисправном сост. с документами. Тел. 59-49-77.

•Ж/к монитор 15, 17 дюймов, б/у. Тел.раб. 54-37-82.

•Большую чашу от кухонного комбайна «Мулинекс»-OVATI03. Тел.: 69-83-60 днем, 55-13-73 вечером.

•Форсунки для газовой печи "Индезит" под бытовой газ. Тел. 54-19-59.

•Сотовый телефон «Моторола-Т190» (не дороже 1000 руб.). Тел.сот. 89021740855, тел.дом. 56-21-09.

•Телефон «Самсунг» или «LG» (полифония, заблокированный). Недорого. Тел. 56-19-22.

Гардероб

ПРОДАЖА

ЖЕНСКИЙ

•Дубленку, свингер кож., ветровку, платья, юбки, блузки и др. Все б/у, р.54-56. Цены низкие. Тел. 67-04-15.

•Дубленку нат., длинная, серая, с капюшоном, Италия, р.42-44. Тел. 51-03-60.

•Дубленку, р.44-46, темно-коричневая, натуральная, крэк – 300 руб. Тел. 52-31-12.

•Дубленку нат. с капюшоном, р.44-46, коричневая, до колен – 5000 руб. Торг. Тел. 52-54-66.

•Дубленку (Турция) б/у, р.44-46, цвет зеленый, с отстегивающимся капюшоном, до колен, б/у. Недорого. Тел. 53-19-26 после 19 часов.

•Дубленку, р.44-48, с капюшоном, до колена - 6000 руб., сапоги зимние, натуральные, р.39. Тел. 53-91-65.

•Дубленку б/у, в хорошем состоянии, длинная. Тел. 53-94-25.

•Дубленку иск., длинная, синего цвета, новая. Недорого. Тел. 54-06-32.

•Дубленку нат. (Турция, длинная, с капюшоном, р.46, рост 170, б/у 1 сезон). Недорого. Тел. 54-97-68.

•Дубленку б/у, р.46-48, цвет кофе с молоком, короткая, модная, теплая – 5000 руб. Тел. 552-668.

•Дубленку (Турция, р.44-46, цвет темно-бордовый, длина до колена, в отличном сост.) – 7000 руб., куртку кожаную (Корея, спорт.крой) – 3000 руб. Тел. 566-892, Алена.

•Дубленку (темно-коричневая, с капюшоном, длинная) дешево, пальто осеннее красное, драп., джинсы с ремнем - 250 руб., кофту длинную (ангорка, с капюшоном), костюм брючный (красивый). Тел. 67-79-29.

•Дубленку (немного б/у, Турция, р.48, цвет шоколадный, длинная, теплая, с капюшоном); дубленку, цвет бордо, р.46, до колен, роскошный ворот. Тел. 67-13-19.

•Дубленку натуральную черную с капюшоном, до колен, р.46-48. Тел. 89021720726.

•Куртку из нат.кожи (черная, р.46-48, в хор.сост.) – 1000 руб., куртку замш. (цвет рыжий) – 500 руб. Тел. 51-75-24.

•Куртку утепленную, р.44-46, иск.кожа, серая, капюшон отстегивается - 500 руб., дубленку, р.46, коричневая, с капюшоном, чуть ниже колена - 800 руб., куртку-пуховик, р.46, светлая, спортивная – 800 руб. Тел. 53-09-99.

•Свадебное платье, р.44, рост 172, экстравагантный фасон, фата, перчатки. Тел. 53-52-38.

•Свадебное платье, очень красивое, р.44-46, фата, венок, перчатки. Недорого. Тел. 54-75-91.

•Редкой красоты свадебное платье, р.42-48, регулируется корсетом, плечи открытые, пятиколечный подъюбник, в комплекте перчатки, венчик и сумочка невесты. Тел. 55-01-23.

•Белое свадебное платье (корсет, шнуровка, пышная юбка, р.42-46). Тел. 55-37-97.

•Шикарное свадебное платье, перчатки, фата, р.44 – 5000 руб. Торг. Тел. 67-65-51.

•Свадебное платье, сшитое на заказ, с бордовой отделкой, р.48-50, очень красивое, в хорошем состоянии. Тел. 67-68-89 вечером.

•Срочно красивое свадебное платье, р.44-48, бело-голубое, корсет, пышная юбка, плечи открытые, отделка вышивкой и стразами + фата длинная. Очень дешево. Тел. 8-902-1-720-476.

•Очень красивое свадебное платье (закрытое, белое, стразы, шитье, р.44-46), туфли белые, р.38. Тел. 8-9043-541-860.

•Вечернее платье длинное – 500 руб. Тел. 53-91-65.

•Платье для беременной б/у, р.50-52, рост 170. Тел. 54-05-01.

•Брючный костюм (очень красивый, черные брюки, р.52), юбку школьн., костюм коричневый для школы, кофту (ангора) с капюшоном, юбку черную в мелкий горох, плащ «Бергхаус» (светлый, длинный). Тел. 67-79-29.

•Брюки черные, р.52, джинсовые с ремнем – 250 руб., кроссовки-ботинки, р.39, новые, кофту с капюшоном (ангора) длинная. Тел. 67-79-29.

•Джинсы для беременных, р.42-44, рост 165 см – 700 руб. Тел. 51-35-12.

•Плащ кожаный черный, с подстежкой, совершенно новый. Тел. 51-07-84.

•Плащ темно-коричневый, дерматиновый, р.52-54, новый – 600 руб., шубу коричневую, иск., приталенная, р.46, новая – 1000 руб. Тел. 53-56-58.

•Плащ-пальто, р.46-48 (Италия, черное, красивое, стильное), куртку-пиджак, р.46-48, кожа. Недорого. Тел. 54-53-44.

•Сапоги зимние, р.37. Тел. 51-46-23 после 18 часов.

•Сапоги, р.37,низкий каблук, черные, кожаные, мех нат., новые – 1400 руб. Тел. 51-91-06.

•Сапоги, р.36, иск.мех (Югославия), шубу из иск.меха, р.48 (АШФ). Тел. 56-23-15.

•Белые ботосы новые, р.39-40, лыжную шапку с козырьком, закрывающ.шею (ангора), куртку с капюшоном «зима-осень». Тел. 67-79-29.

•Две шапки из меха норки, цвет темно-коричневый, р.56-58. Тел. 51-07-84.

•Берет из натурального каракуля, цвет черный, р.56-57. Тел. 51-07-84.

•Две кепки мягкие из нерпы, р-ры 56 и 58 – по 800 руб., береты из ткани «копра» - по 150 руб. Тел. 52-82-74.

•Шикарный горжет из чернобурки, немного б/у – 1500 руб. Тел. 508-803.

•Свингер из бобра стриженого, р.46-48 – 15 тыс.руб. Тел.моб. 506-905.

•Норковую шубу новую, цельная, коричневая, р.48-50. Тел. 55-13-53.

•Шубу. Тел. 53-25-14 вечером.

•Шубу мутоновую, р.48-50, новая, недорого. Тел. 67-27-94.

•Шубу нутриевую, р.46-48. Тел. 8-902-5124929.

•Шубу енотовую (свингер, ниже колена, хор.сост., р.44-46, цвет натур.). Недорого. Тел. 51-03-60.

•Шубу каракулевую черную, новая, с песцовым воротником и манжетами, трапеция, отличного кач-ва, р.54-56. Тел. 51-08-39 после 18 часов.

•Шубу из иск.меха, р.48-50, очень дешево. Тел. 51-67-96.

•Куртку-дубленку, р.46, с иск.мехом, выше колена, с капюшоном, немного б/у, в отл.сост. Недорого. Тел. 55-30-10.

•Куртку немного б/у, кожа, черная, р.46-48, полупальто черное, кашемировое с меховым воротом и манжетами, приталенное, р.46. Тел. 67-13-19.

•Срочно куртку кожаную, р.46-48, в хорошем состоянии, кофту вязаную, сиреневую, р.48-50, полусапожки, р.37, кожаные, в хорошем состоянии, черные, брюки черные, р.48, в хор.сост. (Германия). Возможен обмен. Тел. 67-95-21.

•Кожаный костюм (жакет+короткая юбка) новый, можно по отдельности (Ю.Корея), р.44-46. Тел. 54-05-01.

•Костюм, р.46 (жакет, юбка из блестящей трикотажной ткани, черного цвета, немного б/у, в отл.сост.). Тел. 55-30-10.

•Пальто демисезонное, буклированное, коричневого цвета, англ.воротник, приталенное (Италия), р.46-48 – 1000 руб. Тел. 51-55-38.

•Два зимних пальто. Очень дешево. Тел. 51-67-96.

•Зимнее пальто, р.48-50, длинное, ткань букле, цвет зеленый, воротник и манжеты из песца. Тел. 52-95-35.

•Новое модное пальто, цвет коричневый, р.46-48 – 850 руб. Торг. Тел. 53-49-62.

•Пальто деми, серо-голубое, иск.мех, черное, драп, рост 170-175. Тел. 53-52-62.

•Пальто деми очень красивое, р.46-48, кожаное пальто с мех.воротником, р.44-46, дубленку б/у 2 мес., соврем.фасон, р.46-48. Тел. 55-03-98.

•Пальто межсезонное, драповое, серое, с черными полосами, воротник меховой (шалка), р.50, рост 163, б/у, в отличном состоянии – 650 руб. Тел. 56-22-79.

•Пуховик, р.48-50, новый (Югославия), цвет сиреневый. Тел. 56-23-15.

•Пальто деми, р.52-54, цвет коричневый, в отл.сост. – 1500 руб., пальто деми, новое, темно-синее букле, р.44-46, рост 155-160 – 1400 руб. Торг. Тел. 566-892, Алена.

•Пальто зимнее, р.46-48, дубленку, р.46, кофты, ботинки зимние, туфли. Тел. 695-361.

•Срочно очень красивое свадебное платье, р.46-48, бело-голубое, без рукавов, корсет, пышная юбка, украшение на голову. Все очень дешево. Тел. 508-831.

•Элегантное свадебное платье, р.44-46, корсет, накидка, диадема, модель 2004 г. Тел. 53-32-65.

•Норковую шубу, р.46-48 – 13 тыс.руб. Тел. 53-49-62.

•Шубу норковую, цвет серый (графит), р.46-48, рост 170 см, новая, шапку норковую, голубая, р.56-57, модный фасон. Тел. 54-21-02.

•Шубу стриженую мутоновую, длинная, р.46-48, утепл.рукав, красивая, сост.отл. Недорого. Тел. 54-53-44.

•Шубу из нутрии, р.46-48, с песцом, в отл.сост., б/у 1 сезон. Недорого. Тел. 547-546.

•Шубу натуральную (каракуль+овчина), р.48. Недорого. Тел. 55-35-63 вечером.

•Шубу из черного каракуля, р.50-52, немного б/у, горжетку из лисы. Тел.дом. 55-45-43.

•Шубу нутриевую новую, р.46-48, черная, свингер. Недорого. Тел. 618-349.

•Шубу из шиншиллы, р.48-50, новая, цвет пепельно-синий. Недорого. Тел. 618-349.

•Свингер черный из крупного каракуля, р.46-48. Недорого. Тел.: 67-23-74, 52-39-41.

•Нутриевую шубу, р.48-52, расклешенная, на ватине, немного б/у – 8500 руб., зимние мужские ботинки, р.43, новые – 1600 руб. Тел. 59-38-91 вечером.

•Шубу нутриевую, р.46-48, цвет серебристый, воротник песец, длинная, красивая. Недорого. Тел. 89021740342.

МУЖСКОЙ

•Дубленку (Турция, р.48, 3 рост, длинная, коричневая, б/у 2 сезона). Тел. 52-94-49 в раб.время.

•Продам или меняю на больший р-р новую дубленку (Гонконг, р.50, длинная). Тел. 53-21-13.

•Дубленку б/у, р.56-58, немецкая, натуральная, до колена, красивая, в отличном состоянии. Или поменяю на р.52-54. Тел. 55-26-68.

•Ватники по 120 руб. Тел. 67-30-21.

•Черный костюм, р.48-50, рост 183 см, белую рубашку, черный галстук в хорошем состоянии. Недорого. Тел.: 57-68-08 днем, 67-19-11 вечером.

•Куртку «Аляска» новую, р.44-46. Тел. 51-07-84.

•Куртку кожаную «Пилот» осенне-зимняя, цвет черный, новая, р.48. Тел. 51-07-84.

•Куртку осенне-зимнюю, кожаную, р.58-60, объем 112, с меховым отстегивающимся подкладом, с капюшоном - 2300 руб. Тел. 56-22-79.

КОНТАКТНЫЕ ЛИНЗЫ
(Россия, США)
ВРАЧ-ОКУЛИСТ РАДУЮТ ГЛАЗ
детям и взрослым.
Понедельник, вторник, четверг, пятница - 15.00-18.30.
Требуются окулист, оптометрист.
Аптека, 206 кв-л, д.3. Тел. 54-54-81.

АРМЕЙСКИЙ РУКОПАШНЫЙ БОЙ И АШИХАРА-КАРАТЭ.
Приглашаем всех от 5 лет.
Школа №20 (95 кв-л). Пн., вт., ср., пт. с 19.30.
Участие в соревнованиях, присвоение разрядов, спортлагерь "Березка".



НОВОЕ В ЛЕЧЕНИИ И ПРОТЕЗИРОВАНИИ ЗУБОВ



- лечение и отбеливание зубов по европейским технологиям
- все виды протезирования зубов (металлокерамика, импресс-керамика, таргис-вектрис);
- безболезненное лечение и удаление зубов;
- применение различных видов имплантантов при полном или частичном отсутствии зубов

4581

МЫ ЖДЕМ ВАС в г. Ангарске по адресам:
АООТ "Стоматология", 6 мрн, дом 14,
тел.: 67-11-23, 67-16-74.
Ортопедическое отделение,
ул. К. Маркса, 29, тел.: 52-60-50, 52-28-11

ЗАО "СИБИРСКАЯ ТОРГОВАЯ КОМПАНИЯ"
представляет новинку в области сварочных технологий - газосварка и резка без баллонов
Многофункциональный водоплазменный аппарат
"ПЛАЗАР"



Основные возможности аппарата "ПЛАЗАР":
резка, пайка, сварка, термообработка поверхностей различных материалов.

Режет: черные стали толщиной до 7 мм, а также нержавейку, медь, алюминий и другие металлы и сплавы, включая жаропрочные; позволяет штробить бетонные панели, работать с керамикой. Возможна копьевая резка или же прошивка отверстий с помощью "ПЛАЗАРА".

Сваривает: различные металлы, в т.ч. черные, встык и внахлест при толщине свариваемых кромок от 0,5 до 5 мм. При сварке низкоуглеродистых и низколегированных металлов получаются ровные и качественные швы. Горелка ***"ПЛАЗАР"*** пригодна для сварки кварцевого стекла и керамики.

Аппарат ***"ПЛАЗАР"*** состоит из малогабаритного источника электропитания (10,5x19,0x23,0 см, вес ~2,9 кг) и плазменной горелки, выполненной в виде пистолета. Он может подключаться к бытовой электросети (~220 В, 50Гц), при этом его потребляемая мощность составляет не более 1,8 кВт. ***"ПЛАЗАР"*** позволяет производить работы в закрытых помещениях при отсутствии вентиляции (в кабинетах, в жилых помещениях, в трубах, в шахтах и т. д.).

- Работа аппаратом не требует освещения, т.к. пламя обеспечивает эффективную подсветку объекта работы;
- отсутствие температурных деформаций обрабатываемого материала вследствие узкой зоны прогрева обеспечивает минимальную усадку свариваемого металла;
- эффект образования нержавеющей оксидной пленки в области обработки;
- исключительное качество шва (структура металла не отличается от основной).

"ПЛАЗАР" снабжен автоматической защитой от перегрева и короткого замыкания.

Для питания ***"ПЛАЗАРА"*** можно использовать преобразователь (инвертор) бортового напряжения а/м (12/24в), который тоже можно заказать в нашей компании.

Цена одного комплекта 19918,40 рубля с НДС.

665831 Ангарск, а/я 1523, т/ф (3951) 576-001, 577-894. E-mail: stk_2004@mail.ru

АСК "Сервис-Ангарск"



ПЛАСТИКОВЫЕ ОКНА
АЛЮМИНИЕВЫЕ ЛОДЖИИ
ОТДЕЛКА ОТКОСОВ
Проф. КВЕ
КРЕДИТ 0%
ЦЕНА И КАЧЕСТВО ВАС УСТРОЯТ!
АДРЕСА: ул.Зурабова, 3, тел. 56-39-21;
215 кв-л, "Строительный городок", пав. 7, тел. 54-79-44, доп. 115.

Виват
Кредитный потребительский кооператив граждан "Кредитный Союз"

ЭТО НЕ ПРОСТО:
- *Удобное распределение капитала*
- *Надежное вложение средств*
- *Инвестирование на выгодных условиях*
- *Клиент-центрированный подход*
- *Сотрудничество с медицинскими учреждениями, детскими оздоровительными организациями, с крупными предприятиями и правоохранительными органами.*

ЭТО ЕЩЕ И:
- *Забота о своем здоровье и здоровье своей семьи (ВКЛАД МЕДИЦИНСКИЙ)*
- *Забота о будущем ваших детей (ВКЛАД ДЕТСКИЙ)*
- *Надежность и уверенность в завтрашнем дне (ВКЛАД ПЕНСИОННЫЙ, 30% ГОДОВЫХ)*
- *Экономное распределение семейного бюджета (ВКЛАД ПОТРЕБИТЕЛЬСКИЙ)*

24% годовых. Возможно получение процентов в день вклада.

МЫ РАБОТАЕМ ДЛЯ ВАС
- **гарантия надежности;**
- **гарантия сохранности;**
- **гарантия конфиденциальности.**

г.Ангарск, ул.Жаднова,2, Бизнес Центр Ангарск, оф.118.
Тел./факс 508-187. e-mail:Vivatkredit@mail.ru
5623

АГЕНТСТВО "СУВОРОВ"

Для центральной части города: 89 кв-л, д.2 (ост. авт. "89 кв-л"). ☎ 53-31-53, 53-31-41. Обмен, аренда ☎ 53-31-70.

Для микрорайонов: 22 мрн, д. 12 ☎ 51-94-60, 51-94-61. Обмен, аренда ☎ 51-94-62.

Для "квартала" и микрорайонов: 18 мрн, д.4, оф. 254/255. ☎ 55-34-44, 55-36-90...

ОБЪЕКТ	РАЙОН	ПЛОЩАДЬ	ЦЕНА (тыс.)	ПРИМЕЧАНИЯ
Комната ул.	13 мрн	-/12,6/8,3	145	1/5, с/у разд., на 4 хоз.
Комната ул.	13 мрн	-/10,2/8,3	140	1/5, с/у разд., на 4 хоз.
Комната кр.	17 кв-л	-/9,6/6,1	130 т/у	1/4, с/у разд., м.дв., реш., на 2 хоз.
Комната кр.	18 кв-л	-/15,4/5,7	150 т/у	1/2, с/у разд., на 3 хоз.
Комната кр.	20 кв-л	-/14,2/9,5	150 т/у	1/2, с/у разд., реш., на 3 хоз.
Комната кр.	20 кв-л	-/20,4/9,5	170 т/у	1/2, с/у разд., на 3 хоз.
Комната кр.	20 кв-л	-/17,9/7,0	170 т/у	1/2, с/у разд., реш.., на 3 хоз.
Комната кр.	21 кв-л	-/19,7/9,3	160	1/2, с/у разд., реш., на 3 хоз.
Комната кр.	23 кв-л	-/13,4/7,2	160 т/у	2/2, с/у разд., м.дв., на 3 хоз.
Комната кр.	23 кв-л	-/27,8/6,0	320	1/2, две комнаты, с/у разд., на 2 хоз.
Комната кр.	25 кв-л	-/15,3/6,0	185	1/2, с/у разд., м.дв., реш., на 2 хоз.
Комната кр.	26 кв-л	-/22,3+15,1/ /11,7	350	2/2, две комнаты, с/у разд., Б, на 2 хоз.
Комната кр.	30 кв-л	-/15,4/8,5	160 т/у	1/2, с/у разд., на 3 хоз.
Комната кр.	30 кв-л	-/13,2/8,5	150 т/у	1/2, с/у разд., на 3 хоз.
Комната кр.	31 кв-л	-/14,8/7,0	160	2/2, с/у разд., на 2 хоз.
Комната кр.	34 кв-л	-/12,8/6,2	140	1/2, с/у разд., реш., на 3 хоз.
Комната кр.	37 кв-л	-/14,9/12,0	150 т/у	2/2, с/у разд., на 3 хоз.
Комната кр.	51 кв-л	-/20,1/10,1	180 т/у	1/2, с/у разд., реш., на 3 хоз.
Комната кр.	53 кв-л	-/12,9/7,0	130	1/2, с/у разд., м.дв., реш., на 2 хоз.
Две комн. кр.	53 кв-л	-/20,1+15,2/ /7,0	300	1/2, тел., с/у разд., 2-я д.дв., на 3 хоз.
Комната кр.	53 кв-л	-/20,2/7,0	170	1/2, с/у разд., м.дв., реш., на 2 хоз.
Комната кр.	53 кв-л	-/14,5/6,0	170 т/у	1/2, тел., с/у разд., м.дв., реш., на 3 хоз.
Комната кр.	55 кв-л	-/18,8/9,0	180	1/3, с/у разд., реш., на 3 хоз.
Комната кр.	61 кв-л	-/20,4/7,2	180	1/2, с/у разд., м.дв., реш., на 3 хоз.
Комната кр.	78 кв-л	-/22,2/12,0	200	2/3, с/у разд., на 3 хоз.
Комната кр.	78 кв-л	-/17,9/12,0	180	2/3, с/у разд., на 3 хоз.
Комната кр.	80 кв-л	-/14,0/8,5	155	1/4, с/у разд., 2-я д.дв., на 3 хоз.
Комната кр.	89 кв-л	-/11,5/7,6	180 т/у	1/4, с/у разд., на 3 хоз.
Комната кр.	106 кв-л	-/24,3/10,0	195	2/4, с/у разд., на 4 хоз.
Комната кр.	106 кв-л	-/14,3/10,0	155	2/4, с/у разд., на 4 хоз.
Комната кр.	ул.Вост.	-/22,5/7,1	170 т/у	1/3, с/у разд., м.дв., реш., на 3 хоз.
Комната кр.	ул.Иркутск.	-/19,4/7,0	150	3/3, с/у разд., на 3 хоз.
Комната кр.	Цемпос.	-/17,1/10,1	80 т/у	2/2, с/у разд., 2Б, на 3 хоз.
Комната кр.	Цемпос.	-/14,1/6,0	90	2/2, с/у разд., Б, м.дв., на 3 хоз.
Комната кр.	Цемпос.	-/11,5/7,1	70 т/у	2/2, с/у совм., на 3 хоз.
Комната кр.	Цемпос.	-/19,1/9,0	90 т/у	2/2, с/у разд., на 3 хоз.
Комната кр.	Цемпос.	-/17,4/7,1	90	2/2, с/у совм., Б, м.дв., на 3 хоз.
Комната кр.	53 кв-л	-/15,1/6,0	180	2/2, с/у разд., м.дв., на 3 хоз.
1-комн.хр.	8 мрн	30,9/16,8/6,0	310	1/5, с/у совм., м.дв.
1-комн.хр.	15 мрн	30,6/13,6/7,0	320	1/5, с/у совм., реш., м.дв.
1-комн.хр.	15 мрн	31,0/16,3/6,8	350	3/5, с/у совм., Б, м.дв.
1-комн.хр.	93 кв-л	30,3/17,8/6,3	310 т/у	1/5, с/у совм., м.дв., реш.
1-комн.хр.	95 кв-л	30,3/17,6/6,0	320 т/у	3/5, тел.,с/у совм., м.дв.
1-комн.хр.	95 кв-л	33,0/18,0/6,7	345	5/5, тел., с/у совм., Б, 2-я д.дв.
1-комн.хр.	189 кв-л	30,3/18,4/6,0	350 т/у	4/5, тел., с/у совм., Б
1-комн.хр.	189 кв-л	30,5/17,7/6,2	340	5/5, с/у совм., Б, м.дв.
1-комн.хр.	207/210 кв-л	30,6/16,3/-	350 т/у	2/5, тел., с/у совм., 2-я д.дв.
1-комн.хр.	210 кв-л	30,3/17,8/-	330	5/5, тел., с/у совм., м.дв.
1-комн.хр.	п.Китой	27,1/19,0/-	220 т/у	1/1, туалет на улице, гараж, участок
1-комн.хр.	п.Новый-4	35,2/20,4/10,9	170	1/1, туалет на улице, гараж метал. под а/м, сарай, земля
1-комн.хр.	7 мрн	31,7/17,2/6,8	350	2/5, с/у совм., Б, м.дв.
1-комн.хр.	15 мрн	31,0/16,8/6,6	330	5/5, тел., с/у совм., Б, м.дв.
1-комн.кр.	1 кв-л	35,9/18,8/7,3	330 т/у	1/2, тел., с/у совм., реш., м.дв.
1-комн.ул.	6а мрн	34,6/16,7/9,0	360 т/у	1/5, тел., с/у разд., м.дв., реш.
1-комн.ул.	6а мрн	33,2/16,9/9,0	350	2/5, с/у разд., Б, м.дв.
1-комн.ул.	6а мрн	32,1/17,7/6,3	370	2/5, тел., с/у совм., Б, м.дв., реш.
1-комн.ул.	6а мрн	34,9/17,1/8,4	370 т/у	1/5, тел., с/у разд., реш., м.дв.
1-комн.ул.	6а мрн	35,2/17,2/9,0	335 т/у	1/4, тел., с/у разд., 2-я д.дв., реш.
1-комн.ул.	6а мрн	35,7/18,3/6,9	350 т/у	2/4, тел., с/у совм., Б зареш., м.дв., реш.
1-комн.ул.	6а мрн	35,0/17,1/8,4	325	1/5, тел., с/у разд., реш., м.дв.
1-комн.ул.	7 мрн	32,4/16,6/8,3	370	4/5, тел., с/у разд., Б застекл., м.дв.
1-комн.ул.	7 мрн	35,2/19,0/9,6	370	1/9, тел., с/у совм., лоджия 6 м зареш., м.дв., реш.
1-комн.ул.	7 мрн	33,2/16,8/9,0	370	4/5, с/у разд., м.дв.
1-комн.ул.	8 мрн	34,6/18,1/7,2	365 т/у	2/5, с/у совм., Б, реш.
1-комн.ул.	9 мрн	33,0/16,5/8,4	370 т/у	4/5, тел., с/у разд., м.дв., Б
1-комн.эксп.	11 мрн	27,5/13,9/6,9	330 т/у	2/9, тел., с/у совм., м.дв.
1-комн.ул.	13 мрн	33,3/17,0/8,3	320	1/5, с/у разд., м.дв., реш.
1-комн.ул.	15 мрн	33,2/18,0/6,0	340	1/5, тел., с/у разд., м.дв., реш.
1-комн.ул.	15 мрн	-/16,6/8,6	350 т/у	1/5, тел., с/у разд., м.дв., реш.
1-комн.ул.	15 мрн	35,1/16,9/8,7	335 т/у	1/5, с/у разд., м.дв., реш.
1-комн.ул.	17 мрн	-/17,6/6,5	340	1/5, тел., с/у совм., м.дв., реш.
1-комн.ул.	17 мрн	34,5/17,7/6,8	340 т/у	1/5, тел., с/у совм., м.дв., реш.
1-комн.ул.	17 мрн	34,1/17,6/6,9	360	3/5, с/у совм., м.дв.
1-комн.ул.	17 мрн	32,2/16,9/8,7	340	1/5, с/у разд., м.дв.
1-комн.ул.	17 мрн	32,9/17,0/8,7	390	4/5, тел., с/у разд., Б застекл., м.дв.
1-комн.ул.	17 мрн	35,3/17,0/8,6	350	1/5, тел., с/у разд., м.дв., реш.
1-комн.ул.	17 мрн	33,5/17,0/8,5	380	4/5, с/у разд., м.дв., Б
1-комн.ул.	17 мрн	35,5/18,4/7,5	360 т/у	2/5, с/у совм., м.дв.
1-комн.ул.	18 мрн	32,9/16,9/8,4	380	2/5, тел., с/у разд., Б зареш., м.дв., реш.
1-комн.ул.	18 мрн	33,0/16,8/8,3	370 т/у	5/5, с/у разд., Б застекл., м.дв.
1-комн.ул.	19 мрн	35,6/18,9/6,3	335	1/5, тел., с/у совм., реш., м.дв.
1-комн.ул.	19 мрн	34,4/16,6/8,6	350 т/у	1/5, тел., с/у разд., м.дв., реш.
1-комн.ул.	22 мрн	32,2/16,6/8,4	340 т/у	2/5, с/у разд.
1-комн.ул.	22 мрн	48,0/16,0/12,1	480	5/5, с/у совм., Б 8 м
1-комн.ул.	22 мрн	35,0/17,0/7,5	340	1/5, тел., с/у совм., м.дв.
1-комн.ул.	22 мрн	34,9/18,1/7,5	360 т/у	1/5, с/у совм., реш., м.дв.
1-комн.кр.	59 кв-л	43,0/17,4/10,0	450	2/3, тел., с/у разд., м.дв.
1-комн.кр.	74 кв-л	35,5/18,0/8,0	490	3/4, с/у разд., Б 6 м, м.дв.
1-комн.эксп.	84 кв-л	31,2/16,2/7,0	330	8/9, с/у совм., м.дв., лоджия
1-комн.ул.	85 кв-л	37,5/18,2/8,3	370	6/9, тел., с/у совм., Л, м.дв.
1-комн.кр.	89 кв-л	37,7/19,4/9,0	450 т/у	4/4, тел., с/у разд., Б застекл.
1-комн.эксп.	92/93 кв-л	34,5/17,8/7,6	370	1/5, тел., с/у совм., Б застекл., м.дв., реш.
1-комн.эксп.	95 кв-л	35,7/18,6/6,5	370 т/у	5/5, тел., с/у совм., Б застекл., 2-я д.дв.
1-комн.ул.	95 кв-л	33,0/17,0/8,5	370 т/у	1/5, с/у разд., Б, м.дв., реш.
1-комн.эксп.	96 кв-л	34,9/18,0/8,2	380	5/5, тел., с/у совм., Б застекл., м.дв.
1-комн.кр.	100 кв-л	29,8/17,4/6,0	330 т/у	2/2, с/у совм.
1-комн.кр.	106 кв-л	39,8/17,7/-	380	1/4, тел., с/у разд., м.дв., реш.
1-комн.кр.	107 кв-л	40,1/17,8/7,5	400	1/4, тел., с/у разд., 2-я д.дв., реш.
1-комн.ул.	177 кв-л	32,9/16,7/8,3	450	4/5, тел., с/у разд., Б застекл., 2-я д.дв.
1-комн.ул.	225 кв-л	33,6/17,0/9,0	380	1/5, с/у разд., м.дв., реш.
1-комн.ул.	271 кв-л	38,0/17,0/9,0	380	4/5, с/у разд.
1-комн.ул.	277 кв-л	35,9/17,4/8,6	340 т/у	1/5, тел., с/у разд., м.дв., реш.
1-комн.ул.	277 кв-л	35,4/17,9/7,0	350	4/5, с/у совм., Б застекл., м.дв.
1-комн.эксп.	277 кв-л	34,0/16,8/7,5	335	1/5, с/у разд., м.дв.
1-комн.кр.	ул.Иркутская	32,2/19,2/8,0	320 т/у	1/3, с/у совм., м.дв., реш.
1-комн.эксп.	п.Юго-Вост.	33,2/22,0/5,6	150 т/у	1/1, с/у разд.
1-комн.ул.	7 мрн	33,7/17,4/8,5	370 т/у	5/5, с/у разд., Б, м.дв.
1-комн.ул.	95 кв-л	33,5/16,9/8,6	375	3/5, тел., с/у разд., Б, м.дв.

ИНФОРМАЦИЯ О ПРОВЕДЕНИИ СТИМУЛИРУЮЩЕЙ ЛОТЕРЕИ ООО АТСК

Начало проведения лотереи 01.10.04 г. Розыгрыш призов производится среди участников в прямом эфире телекомпании **АКТИС 24.10.2004 г.**

К участию в лотерее допускаются абоненты ООО АТСК, не имеющие задолженности за потребление тепловой энергии по состоянию на 01.10.2004 г. В срок до 10.10.2004 г. организатором лотереи формируется список абонентов с номерами лицевых счетов, обеспечивающих равную вероятность выигрыша при проведении случайной выборки (розыгрыша).

Розыгрыш производится путем случайной выборки при помощи компьютера лицевого счета квартиросъемщика из отобранной базы данных по учету платежей.

Список абонентов, участвующих в розыгрыше, предъявляется к ознакомлению гражданам, обратившимся в офис ООО АТСК с 11.10.04 г.

Составленный список участников лотереи может быть дополнен в случае предъявления документального подтверждения выполнения условий для участия в лотерее. Корректировка списка участников заканчивается 18.10.04.

Победителям при выполнении условий лотереи призы выдаются только в натуральном выражении.

Списки абонентов, выигравших призы, будут печататься в газетах "Время", "Свеча", "Вся неделя".

Выдача призов осуществляется в магазине "СВ-Видео", расположенном по адресу: г. Ангарск, ул.Карла Маркса,40, по документам, полученным в офисе ООО АТСК.

Результаты розыгрыша фиксируются в протоколе комиссии по проведению стимулирующей лотереи.

Победитель лотереи обязан представить в офис ООО АТСК следующие персональные данные, предусмотренные действующим законодательством:

- паспорт;

- свидетельство о постановке на налоговый учет (ИНН);

- страховое пенсионное свидетельство.

Невостребованные выигрыши подлежат хранению в течение 2 месяцев после дня розыгрыша призов.

По истечении срока хранения невостребованных призов выдача призов не производится, и они будут разыгрываться в последующих лотереях по усмотрению организатора лотереи.

Администрация ООО АТСК.

6847

Гардероб

ПРОДАЖА

МУЖСКОЙ

·Пальто драповое зимнее, цвет темно-серый, красивое, современной моды, ворот из каракуля черного, новое, р.52-54, плащ из военной ткани, р.52-54, новый. Недорого. Адрес: 35-16-5.

·Плащ, р.54-56, рост 5, новый (Германия), цвет темно-синий. Тел. 56-23-15.

·Галифе, р.48, новые, военные – 50 руб. Тел.поср. 52-58-61.

·Сорочку белую военную, р.42 – 100 руб. Тел.поср. 52-58-61.

·Унты из меха собаки, новые, р.41. Тел. 53-06-16.

·Шапку-ушанку б/у, р.56, цвет коричневый - 2000 руб. Тел. 67-10-67.

·Мягкие кепки из нерпы. Цена договорная. Тел. 52-80-86.

·Полушубок крытый, р.48, куртку осеннюю, цвет серый, плащевку, р.48, б/у. Недорого. Тел. 51-46-23 после 18 часов.

Детский мир

ПРОДАЖА

·Велосипед 4-колесный (имп., от 3 до 7 лет) в хор.сост. Тел. 53-10-52.

·Коляску «лето» (цвет фиолетовый, с мишками, 3 положения спинки, накидка, пр-во Польши) в хор.сост. – 350 руб. Тел. 51-55-38.

·Коляску-трансформер «зима-лето» (тракторные колеса, корзина под продукты, перекид.ручка, легко складывается) – 1700 руб. Тел. 51-61-32.

·Коляску «зима» - 1000 руб. Тел. 52-82-74.

·Коляску для двойни «зима-лето» - 5500 руб. Тел. 532-793.

·Коляску «лето» (Польша) б/у – 500 руб. Тел. 53-31-70.

·Коляску «Алёнка-2» (перекидная ручка, синяя в клетку, дождевик, внизу корзина), большую ванну. Тел. 54-40-32.

·Коляску «Мир детства» (3 положения спинки, ремни безопасности, большая сетка под продукты, легкая, прочная) – 1800 руб. Тел.: 55-47-07, 54-56-49.

·Коляску-трансформер прогулочную (тракторные колеса, дождевик, чехол, пр-во Польши), б/у 6 мес., в отл.сост. - 3000 руб. Тел. 55-57-63.

·Срочно коляску «зима-лето» (очень удобная, цвет сине-серая клетка, 3 положения спинки, перекидная ручка, корзина для продуктов) + подарок. Тел. 56-06-09.

·Коляску прогулочную «Алёнка-комби» в отл.сост., кроватку, сапожки, валенки, р.14. Тел. 56-23-15.

·Коляску «зима-лето» (Польша, тракторные колеса, 3 положения спинки, сумка для малыша, красно-синяя) в отл.сост. – 4000 руб. Тел. 56-57-95.

·Коляску «зима-лето» (серебристая, большие колеса, сумка для продуктов, 3 положения спинки) - 3800 руб., торг. Тел. 56-64-27 с 12 до 20 часов.

·Коляску-трансформер, б/у 3 мес. – 1800 руб., матрасик ортопедический – 500 руб., балдахин, защита, крепление (новое) – 1200 руб. Тел. 56-71-81.

·Две коляски: «зима-лето» (Польша, съемный короб), трансформер (много функций, тракторные колеса). Недорого. Тел. 614-206.

·Коляску «лето» б/у (перекидная ручка, 2 положения спинки) – 700 руб. Тел. 65-80-49.

·Коляску-трансформер «зима-лето» (Польша, цвет темно-синий) - 4000 руб. Тел. 67-62-75.

·Коляску «зима-лето» (Польша, легкая) б/у, в хор.сост. Недорого. Тел. 67-94-32.

·Коляску «зима-лето» (темно-синяя), б/у 6 мес. Адрес: 53 кв-л-1-11, после 18 часов.

·Уголок школьника: парта, очень удобный стол; велосипед 3-колесный «Лёвушка». Дешево. Тел. 52-95-28 в любое время.

·Деревянную кровать. Тел. 53-52-62.

·Кроватку с матрацем б/у, в отл.сост. – 700 руб., торг. Тел. 53-45-70.

·Деревянную кроватку в хор.сост. Тел. 54-10-44.

·Кроватку-манеж (пр-во польской фирмы «Vox», дерево, 3 уровня высоты, белая, яркий новый матрасик) – 2000 руб. Тел. 56-15-86.

·Деревянную кроватку, вещи (до 1 года). Все в хор.сост. Тел. 59-43-56.

·Железную кровать (панцирная сетка, 135х64) – 200 руб. Тел. 65-17-45.

·Новый деревянный стол-стульчик. Тел. 555-634.

·Кресло «Няня» (от 6 мес. до 2 лет, 4 положения, в том числе качели, качалка) – 1200 руб. Тел. 52-30-57.

·Ходунки музыкальные – 400 руб. Тел. 65-29-05.

·Ходунки, сумку для ношения новорожденного. Все б/у, в хор.сост. Тел. 65-72-87.

·Имп. «кенгуру» (на замке, жесткая спинка, очень удобный) – 500 руб. Тел. 8-9043-541-860.

·Ванночку (белый пластик). Тел. 56-78-08.

·Одеяло шерстяное (от 0 до 2,5 лет, новое) – 350 руб. Тел. 51-55-38.

·Конверт на синтепоне б/у (теплый, удобный, для ребенка от 0 до 1 года) – 300 руб., качели подвесные для улицы и дома – 150 руб. Тел. 65-83-43.

·Новую мутоновую шубу (черная, р.30). Тел. 51-43-80 после 19 часов.

·Шубку мутоновую для ребенка от 6 мес. до 2 лет, шапку кроличью. Тел. 53-91-65.

·Шубку мутоновую (р.24, новая), дубленку (немного б/у, р.26-28). Тел. 54-05-01.

·Шубку мутоновую (черная) для ребенка 1-2 лет, в отл.сост. – 800 руб. Тел. 550-444.

·Шубу для ребенка 3-5 лет (Прибалтика, очень красивая), можно для девочки и для мальчика. Тел. 56-38-05.

·Шубку мутоновую (от 1 года до 4 лет) б/у. Тел. 614-206.

·Шубки мутоновые, р-ры 26, 28-30, б/у, в отл.сост. Тел. 61-42-06.

·Шубки (нат.мех, на 1-3 года). Недорого. Тел. 67-00-75.

·Комбинезон «осень-зима» (от 6 мес. до 1,5 лет, рост 74, фирменный, нат.мех отстегивается, красивый) – 1300 руб. Тел. 51-91-06.

·Комбинезон осенний для девочки от 6 мес. до 2 лет – 300 руб., зимний комбинезон (нат.мех) – 1500 руб. Тел. 53-91-65.

·Полукомбинезон на синтепоне «осень-зима» (Россия, «Артель», цвет темно-синий, от 6 мес. до 2 лет) – 220 руб. Тел. 56-15-86.

·Комбинезон (р.26, красный, двойной синтепон, очень теплый и удобный) в отл.сост., рюкзак-«кенгуру» новый. Тел. 59-43-97.

·Куртки д/с для мальчика 8-10 лет дешево, брюки, куртки джинсовые (на 5 лет), пальто зимнее для девочки (р.42, немного б/у, без воротника) – 200 руб., с горжеткой – 450 руб. Тел. 53-25-13.

·Вещи для мальчика 7-12 лет: брюки, рубашки, свитеры, куртки б/у, в хор.сост. Тел. 51-07-84.

·Одежду для девочки 3-4 лет: платья, сарафаны, куртки и т.д. в отл.сост. Недорого. Тел. 56-10-02.

·2 костюма-тройки для мальчика 7-9 лет б/у, в отл.сост. Недорого. Тел. 55-97-91 вечером.

·Недорого обувь и одежду (новая и б/у) для мальчика 4-7 лет. Тел. 67-13-19.

·Бальные туфли для мальчика, р.22,5, в хор.сост. – 700 руб. Тел. 59-14-61.

ПОКУПКА

·Дубленку цельную для девочки 1-2 лет. Тел. 65-72-87.

·Короб для коляски «зима-лето». Недорого. Тел. 51-16-47.

Разное

ПРОДАЖА

·Отрез ткани воен., цвет хаки (кительная) – 300 руб. Тел. 52-58-61.

·Собачий пух (светлый, длина от 5 до 20 см) - 800 руб. за кг. Тел. 53-57-33, Лена.

·Парик из натуральных волос (новый). Тел.: 54-09-95, 54-08-30.

·Отличный собачий пух - 100 руб. за 100 граммов. Тел. 554-654.

ВСЕ ДЛЯ ДОМА

·Нитки люрекс в катушках, ранец для первоклассника. Тел. 51-07-84.

·Паласы б/у (2,4х4, 2х5, 1,2х3), одеяло на синтепоне новое – 200 руб. Тел. 52-41-37.

·Столик для телефона, круглый, 60-х годов, меховой коврик, картины 80-х годов, лампу-бра (квадратная, зеркальная) 80-х годов, книжный шкаф 70-х годов. Тел. 53-56-58.

·Шинковку для капусты, вафельницу газовую, шприц для тортов (новый), эмалированный ковш и большую кружку (новые). Тел. 53-56-58.

·Шахматы деревянные среднего размера с доской – 250 руб., портфель кожаный коричневый, новый – 150 руб., лампу-бра ученическую, новую – 300 руб. Торг. Тел. 53-56-58.

·Кофеварку, обогреватель для дачи, эл.счетчик, агрегат от холодильника «Юрюзань», плитку керамическую 30х30 мм. Тел. 549-035.

·Ковер (4х2,5) - 1300 руб., ковер (2х3) - 1000 руб., палас (2х3) - 650 руб., хрустальную люстру - 1000 руб. Тел. 54-55-67.

·Люстру 5-рожковую. Тел.дом. 55-08-20.

·Ковер (2х3) б/у, нат. – 1500 руб., видеоплейер «Айва» б/у, пишущий – 1500 руб. Тел.дом. 55-56-72.

·Ковер (2х3), палас (2х3), накидки-чехлы на диван и кресла. Все б/у в отл.сост. Тел. 55-64-30.

·Термос с пневмонасосом (2 колбы), две эл.мясорубки (Россия, Рига), гладильную доску деревянную. Тел. 55-85-67.

·Две подушки (домашнее перо, гусиное, 80х80) б/у, в хорошем состоянии – 150 руб. Тел.поср. 56-29-77.

·Люстру 3-рожковую (стекло темное, чешское), утюг новый, дорожный. Тел.поср. 56-29-77.

·Два матраца (185х90, б/у, в хорошем состоянии), детский матрасик (125х65), подушки перовые (70х70). Тел. 59-21-03.

·Два ковра б/у в отл. сост., белый и зеленый. Тел. 67-27-94.

·Комод светлый, 2 плафона «ананас» (ГДР), термос 3 л, с ручкой, красивый, портфель дорожный, сумку дорожную на колесах, вафельницу б/у, ночник без проводки, на батарейках. Тел. 67-79-29.

·Нитки разные армиров., дешево, тесьму, ткань джинсовую (США), 1,8 м, синяя в горошек, подкл.ткань, серая, белый шелк плотный. Тел. 67-79-29.

·Термос китайский б/у – 80 руб. Адрес: 212 кв-л-6-36.

ДЛЯ ДАЧИ, УСАДЬБЫ

·Металлическую теплицу 5х10 - 7000 руб. Тел.раб. 52-34-26.

·Новую железную теплицу (12,5х4,5). Недорого. Тел. 52-84-57.

·Тележку для дачи. Дешево. Тел. 53-13-58 вечером.

·Вагончик (3х5) б/у. Тел. 53-59-65 вечером.

·Каркасы металлические для двух теплиц (4х6). Дешево. Тел. 56-08-79.

·Алюминиевый горбовик – 100 руб. Тел. 67-30-21.

·Срочно укомплектованные ульи. Тел. 691-650.

СТРОИМ, РЕМОНТИРУЕМ

·Двери межкомнатные б/у с ручками (8 шт.) - по 100 руб. Тел. 51-26-21.

·Мойку без тумбы (правосторонняя, нержавеющая, 60х80, новая) – 1000 руб. Тел. 51-55-46.

·Мойку нержавеющую (правосторонняя) б/у. Недорого. Тел. 51-56-92.

·Рамы на балкон хрущевки (буквой П) без стекол. Тел. 51-67-96.

·Стекло оконное 3 мм, 100х80 – 16 листов, 100х60 – 5 листов. Тел. 53-57-92 вечером.

·Недорого красивую раковину с ножкой, разрисована цветами незабудки. Тел. 53-76-85.

·Стекло б/у толщ. 5 мм (50х40, 40х40, 40х30, 30х20). Тел. 54-19-59.

·Заборные металлические ворота, обтянутые сеткой-рабицей, перетянутые уголками 2х1,5. Тел.: 54-63-05, 56-53-75.

·Срочно фабричные оконные блоки – 1500 руб. Тел. 55-02-63.

·Ванну чугунную в хорошем состоянии. Тел.дом. 55-20-05.

·Мебельный пластик (белый, 1,5х70, 4 листа). Тел. 55-39-34.

·Ванну чугунную 1,7м, б/у, в хор.сост. Тел. 55-55-31.

·Чугунные радиаторы отопления (2 шт., 8 секций) – 350 руб. Тел. 55-99-19.

·Рамы на балкон, обшивка, двери с коробкой (2010х840х80, 2010х810х140). Тел. 56-03-26.

·Рамы со стеклом, 9 шт. (1100х800 мм). Дешево. Тел. 56-08-79.

·Железобетонное кольцо диам. 2 м. Тел. 56-14-54.

·Раковину из нержавейки – 1500 руб. Тел. 56-18-58 после 18 часов.

·Оконные рамы двойные, с коробкой и подоконником, остеклены, 1550х1150 - 1 шт., 1550х1400 - 2 шт. Тел.: 61-20-71, 69-55-47.

Разное

ПРОДАЖА

СТРОИМ, РЕМОНТИРУЕМ

•Штакетник строганый (1200х45х22). Тел. 65-72-89.

•Межкомнатную дверь (новая, с коробкой, стеклом, ручкой). Тел. 65-74-05.

•Оконные рамы со стеклом, балконную дверь с коробкой б/у, межкомнатные двери б/у. Тел. 65-74-05.

•Деревянные блоки (3 шт., 149х150), балконную дверь (215х72). Все новое. Тел. 677-669.

•Леса строительные (метал., 18 шт.), деревянные настилы, длина 4 м, недорого. Тел. 89025123879.

АГРЕГАТЫ, ИНСТРУМЕНТЫ, ПРИБОРЫ

•Эл.пишущую машинку - 1000 руб. Тел. 51-19-17.

•Эл.насос «Агидель». Тел. 56-39-80.

•Брезентовый полог (3х4). Тел. 51-24-81 до 22 часов.

•Инвалидную коляску (Германия). Тел. 51-36-14.

•Бочку 150 л под топливо. Тел. 51-56-92.

•Пропановые баллоны, редуктор, дачную тележку, шланги. Тел. 52-54-32 с 17 до 21 часа.

•Металлическую печку для бани – 2400 руб. Тел. 52-64-37.

•Аппарат Илизарова на голень. Тел.дом. 53-07-34.

•Металлические столики для циркулярной пилы и наждака. Дешево. Тел. 53-13-58.

•Теодолит рабочий. Дешево. Тел. 53-13-58.

•Ст. уголок 50х5 и 100х8 для теплиц, гаражей. Дешево. Тел. 53-13-58.

•Бочки 200 л. Дешево. Тел. 53-13-58.

•Стационарный уличный светильник, шланг толстый из материала типа конвейерной ленты, дл. 3 м, уголок 25, длина 2 м, 16 шт., сапоги болотные, р.27,5, сеть. Тел. 53-25-13.

•Редукторы кислородные новые - 300 руб. Тел. 53-34-18 после 17 часов, Александр.

•Новый эл.двигатель 220В, 1-фазный, 1,1 kw, 3000 об./мин. Тел. 55-83-69.

•Кабель 3-жильный, 47 м, 3 шарнира с косынками, холодильник к с/ап.нерж. Тел. 56-12-35.

•Сварочный аппарат ТДМ-317 промышленный на 380В. Тел. 56-86-84.

•Кульман (чертежная доска) "Kinex" (1,5х1 м). Тел. 652-762.

•Газовый баллон, банки 3 л, бутыли 20 л. Дешево. Тел. 67-79-34.

ПОКУПКА

•Транспортерную ленту б/у. Тел. 52-78-28.

•Бытовые напольные весы. Недорого. Тел. 550-266.

•Армированный рубероид. Тел. 56-12-35.

•Пудру алюминиевую, смолу эпоксидную. Тел.: 564-704, 52-72-52.

•Оцинковку (листовую). Тел. 58-40-06.

•Смолу эпоксидную, пудру алюминиевую, эмали, лаки. Тел. 657-200.

•Маятник на часы «кукушка». Тел.дом. 67-26-85.

Хобби

ПРОДАЖА

•Дешево личную коллекцию видеокассет, CD и DVD-дисков (фильмы и музыка всех жанров), кассеты к видеокамере, авто TV. Тел. 51-27-91.

•Видеокассеты с художественными фильмами б/у. Тел. 517-411.

•2 картины художника В.Карагодина: «Весна», «Осень», 2 картины неизвестного художника: «Цветы», «Мадонна» - 300 руб. Тел. 53-56-58.

•Календарики 1983-1993 гг. Тел. 53-77-93.

•Советские монеты и купюры 1961-1991 гг. Тел. 53-77-93.

•Монеты (медь, серебро) 1700-2000 гг. Дорого. Тел.сот. 8-902-5-791296.

МУЗЫКАЛЬНЫЕ ИНСТРУМЕНТЫ И АППАРАТЫ

•Аккордеон «Вальтмейстер». Тел. 55-32-75.

•Эл. бас-гитару «Jolana» с кейсом в хор.сост. – 5 тыс.руб. Тел. 67-54-98, спросить Антона.

•Пианино «Лирика» в хор.сост. – 1200 руб. Тел. 56-62-36.

•Пианино «Рубинштейн». Тел. 52-63-69.

•Пианино «Чайка» (цвет черный) в хор.сост. Тел. 67-99-02.

•Пианино недорого. Тел. 51-03-61.

•Скрипку 1/4, смычок. Тел. 51-56-92.

•2 флейты: большую и пикколо. Тел. 54-06-32.

•Электронную ударную установку «Марш». Тел. 55-40-98 до 16 часов.

•Комбоусилитель и приставки для эл.гитары. Тел. 51-54-72, Артем.

СПОРТ, ОТДЫХ, РЫБАЛКА, ОХОТА

•Кимоно, р.36-38 – 500 руб. Тел. 52-87-40 вечером.

•Новый спортивный уголок (компактный, 7 предметов, нагрузка до 100 кг). Тел. 52-55-99.

•Ракетку новую для большого тенниса. Тел. 53-20-83.

•Коньки-ролики (черные, р.41, пр-во Германии), защитные щитки. Тел. 53-52-72.

•Спортивный комплекс: кольца, канат, лестница, качели – 1000 руб. Тел. 53-91-28 после 17 часов.

•Лыжи 180 см (новые), лыжи 170 см (новые), лыжи 200 см (новые), все деревянные – 150 руб. за пару. Тел. 53-91-28.

•Перчатки боксерские (2 пары больших, 1 пара тренировочных, 1 пара лап), кожаные, в отл.сост. Тел. 54-82-29.

•Велотренажер «Кеттлер». Тел. 54-89-55.

•Трусы хоккейные «Эк хоккей» (черные, Россия, р.44), новые – 900 руб. Тел. 56-31-44 вечером.

•Коньки хоккейные «Векра» (Чехия, р.41), перчатки боксерские б/у. Тел. 59-40-03.

•Коньки хоккейные «Барс», р.40, в хор.сост. – 1000 руб. Тел. 67-14-30.

•Бутсы фут. «Nike» (12 шипов, р.43), б/у 2 игры – 1000 руб. Тел. 8-902-5-123-044.

•Лодочный мотор «Ветерок-8» на запчасти. Тел. 53-27-05.

•Резиновую лодку «Магеллан-3500» (4-местная, г/п 400 кг, новая). Тел. 53-74-28.

•Лодку резиновую 2-местную. Тел. 55-17-93.

ФОТОАППАРАТЫ И ФОТОПРИНАДЛЕЖНОСТИ

•Ф/а «Зенит-212К». Тел. 52-72-86.

•Фотопринадлежности: фотоглянцеватель, фотоувеличитель, фотофонарь и др. – все за 150 руб. Тел. 67-30-21.

ДОМАШНЕЕ ЦВЕТОВОДСТВО

•Олеандр красный (цветущий, высота 1,4 м) – 220 руб., абутилон, монстеру, фикусы, мурайю, гибискус и др. Тел. 524-336.

•Комнатные растения (более 60 наименований). Тел. 54-52-50.

•Чайный гриб (очень полезный, целебный) – 50 руб. Тел. 55-15-55.

•Цветущие: катарантус, роза, пахистахис, гвоздика, фуксия и др. для озеленения офиса и дома. Тел. 55-63-59 после 18 часов.

•Чайный гриб. Тел. 56-04-88.

•Монстеру великолепную (высота 1,5 м). Тел.дом. 59-33-77, тел.раб. 52-21-02.

•Фикусы разных видов, мирт, пуансетию, кактусы, фиалки. Все недорого. Тел. 69-83-55.

•Фиалки цветущие, герань, гелиус, выскочку, амариллис, асмаранту, березку, сансевьерию и др. цветы и их отростки. Дешево. Адрес: 94-26-50.

•Теневые: традесканция вьющаяся 3 видов, хлорофитум (очиститель воздуха), кактусы разные 6 видов, отростки – 5 руб. Дешево. Адрес: 94-26-50.

•Саженцы дуба. Адрес: с/о «Мичуринец», уч. 24 (не доезжая гаражного кооператива «Искра-2»).

ПОКУПКА

•Фарфоровые статуэтки, каслинское литье 50-60-х годов. Тел. 52-37-52.

•Старые вещи из быта 40-60-х годов: сумки, фарфор, посуду, гитару, часы, настольную лампу, полочку резную лобзиком, фотографии в рамках, афиши. Тел. 52-23-17 в рабочее время.

•Очень старый (бабушкин) абажур. Тел. 52-60-83 вечером.

•DVD-диски с любыми фильмами – по 30 руб. Тел. 55-44-48 утром или вечером.

•Детские боксерские перчатки. Тел.: 51-68-25, 51-73-85.

ОБМЕН

•Все о группе «Smash!!» взамен все о вашей любимой звезде. Тел. 51-06-03, спросить Иру.



8 октября 2004 года в 15.00 в ДК нефтехимиков состоится юбилейная встреча выпускников, посвященная 50-летию профессионального училища №8 (бывшее ТУ-1). Пригласительные билеты можно получить в приемной училища.

Букинист

ПРОДАЖА

УЧЕБНАЯ ЛИТЕРАТУРА

•Математика 5 кл. (Виленкин и др.), английский язык для начальной школы (Биболетова). Тел. 515-319.

•История Отечества 6-7 кл., ОБЖ 7 кл. Тел. 518-624.

•Англ. яз. Snowball 11 кл. (Денисова, Биболетова и др.) новый - 60 руб. Тел. 51-99-87.

•3 кл.: «Живое слово» (в 2 ч.), естествознание, русский язык, география; 4 кл.: математика, учебники 1-2 кл. Тел. 55-69-70.

•История России 20 век (Данилов, Косулина) 9 кл. – 50 руб., новейшая история (Кредер) – 50 руб., граждановедение (Соколов) – 50 руб., решебник 10 кл. (русский язык, алгебра, геометрия, физика, химия, английский язык). Тел. 55-89-34.

•9 кл.: русский язык, «В мире литературы», ОБЖ; 8-9 кл.: решения и ответы по физике, русский язык. Тел. 55-78-91.

•История России 6-7 кл. (Черникова), тетради по англ.языку 6-8 кл., атласы по географии 6, 7, 8, 9 кл. Тел. 55-97-61.

•История России 10 кл. (Сахаров), «Мир в XX веке» (Сороко-Цюпа) 11 кл., глобальная география 11 кл. (Лавров), ОБЖ 10 кл., история мировых цивилизаций (Хачатурян), человек и общество 10-11 кл. (Боголюбов), русский язык 10-11 кл. (Власенков). Тел. 55-97-61.

•9 кл.: химия (Рудзитис), история России XX в. (Данилов), новейшая история (Сороко-Цюпа), право и политика, ОБЖ 5-9 кл. (Топоров), английский язык (Кузовлев), алгебра (Алимов), физика (Мякишев), сборники для экзаменов по русскому языку и алгебре. Тел. 55-97-61.

•Английский язык для студентов факультета дошкольного воспитания, английский яз. (книга для учителя), англ.яз. 2, 8-9 кл. и др. учебники по англ.яз. Тел. 56-05-57.

•В мире литературы 7 кл. (Разумовская), русский язык 6, 7 кл, биология 8 кл. (Сонин), история 8 кл. (Данилов). Тел. 56-05-43.

•Учебники 6, 7, 8 кл. Тел. 56-06-09 вечером.

•История России XIX в. 8 кл. (Зырянов); география Иркутской обл. (Бояркин), география 9 кл. (Алексеев), атлас 9 кл., экзаменац.сборник по алгебре 9 кл. Тел.дом. 56-16-15.

•Биология 6-7 кл. (Серебрякова), английский язык 5 кл. + тетрадь, 6 кл. + 2 тетр. (Кузовлев), математика 6 кл. (Виленкин), атлас физической географии 6 кл.Тел. 65-82-21.

•Лицензированный компьютерный диск англ.яз. Тел. 53-03-18.

•Математика 5 кл. (Виленкин) – 50 руб., история древнего мира 5 кл. (Вигасин) – 55 руб., русская речь 6 кл. (Никитина) – 50 руб., биология 6,7 кл.

(Серебрякова) - 55 руб., англ.яз. 7 кл. (Кузовлев) - 50 руб., алгебра 7 кл. (Макарычев) - 55 руб., физика 7 кл. (Перышкин) - 30 руб., география "Природа России" 8 кл. (Раковская) - 60 руб. Тел. 67-00-90 после 17 часов.

•Школьную литературу 5-11 кл. Тел. 67-07-39.

•Русский яз. 10-11 кл. (Власенков), русс.яз. 10-11 кл. (Розенталь), хрестоматия 1-2 ч. 11 кл. (Сороко-Цюпа), «Мир в XX веке» 11 кл., ОБЖ 11 кл. (Смирнов). Тел.дом. 69-87-73, тел.раб. 52-39-06.

ХУДОЖЕСТВЕННАЯ И ПРОЧАЯ ЛИТЕРАТУРА

•С/с Дюма (15 т.), Ж.Верн (4 т.). Тел. 515-319.

•Художественные книги. Тел. 52-95-28 в любое время.

•Большую советскую энциклопедию (31 том). Тел. 67-49-89.

Ваш офис
АРЕНДА ОФИСОВ
Ангарск Бизнес Центр

- Центр города
- Современный архитектурный проект
- Гибкая планировка этажа
- Система автоматизированного управления, построенная на принципах "интеллектуального здания"
- Конференц-зал и переговорные комнаты
- Отделения банков
- Управление зданием на уровне международных стандартов



ПРЕДОСТАВЛЯЕТ БЕСПЛАТНЫЕ УСЛУГИ:

- Подключение и пользование информационно-правовой базой;
- Подключение к высокоскоростному интернету 512 кбит (оплата помегабайтная);
- Охрана офиса;
- Охраняемая автостоянка;
- Уборка помещений;
- Установка и настройка сетевой и локальной антивирусной программы;
- Обновление антивирусных баз;
- Установка фирменной таблички офиса арендатора;
- Подключение к выделенной телефонной линии с номером;

"Ангарск Бизнес Центр"
г. Ангарск
ул. Жданова, 2 (92/93 кв-л)
Тел: (3951) 530-940
Факс: (3951) 508-111
5991

Пластиковые ДВЕРИ
ОКНА
ЖАЛЮЗИ
КРЕДИТ
Фирма "ЮНИКС"
Адрес: ул.Крупской, здание кинопроката, оф.11.
☎ 56-88-97.
6853

ДВЕРИ, ОКНА, ПОДОКОННИКИ
6870
и другие столярные изделия.
Тел. 69-88-73 в рабочее время.

Генеральная лицензия ЦБ РФ №323
СИБАКАДЕМБАНК



ВЫСОКАЯ СКОРОСТЬ И УДОБНЫЕ ТАРИФЫ

ДО «Ангарский»: г. Ангарск, ул. Коминтерна,48, тел. 534-824;
ДО «Юго-Западный»: г. Ангарск, 22 Микрорайон, 2, тел. 555-140
6433

ОБРАЗОВАНИЕ

ДОСТИГНИ ОЛИМПА

В современном мире без образования никуда. Всем знания нужны: и специалисту, и руководителю. Но мало просто знать, нужно постоянно эти знания совершенствовать. А совершенству, как известно, предела нет. Поэтому учиться надо, даже если у вас уже есть высшее образование, и не одно. Сами понимаете, времена меняются, разрабатываются и вводятся новые технологии и программы, а профессионалу просто необходимо быть в курсе всех современных направлений, осваивать их, внедрять и повышать свою квалификацию. Тем более что возможность такая есть. Было бы желание.

Учебно-консультационный центр дополнительного профессионального образования "Олимп" занимается обучением, подготовкой и переподготовкой кадров, повышением квалификации по специальностям архивариус, инспектор ОК, менеджер по персоналу, менеджер по рекламе, менеджер по сбыту, по продажам, маркетингу, основам ораторского искусства, основам предпринимательской деятельности, готовит секретарей-референтов. Также центр оказывает образовательные услуги по бухгалтерскому и налоговому учёту (курс "Начинающий бухгалтер"). Занятия ведут опытные преподаватели, которые не только хорошо разбираются в теории, но прекрасно знают практику.

Для главных бухгалтеров, бухгалтеров предприятий, учреждений, организаций и фирм проводятся семинары. Семинары важны для категорий слушателей, чья профессиональная деятельность в наибольшей степени требует умения адаптироваться к изменениям в экономике, обладая полной, достоверной и регулярно обновляемой информацией. Темы семинаров интересны, востребованы и разнообразны: "Заработная плата: правовые вопросы, расчёт, налогообложение, отчётность", "Способы уменьшения налоговых выплат в рамках налогового законодательства РФ", "Упрощённая система налогообложения в свете разъяснения официальных органов" и другие.

В центре "Олимп" работает студия практической психологии, тренинги в которой проводят опытные психологи. Значительное место в деятельности центра отводится тренингам для руководителей по вопросам права и управления предприятием. Это новое направление работы за последнее время стало очень популярным среди клиентов. На занятиях используют активные формы обучения, разбирают практические ситуации и проводят деловые игры. В программе курса: работа с должниками, трудными клиентами, «Управление конфликтом: теория и практика», «Стратегическое управление продажами», «Управление переговорным процессом» и другое.



По окончании курсов и семинаров слушатели получают удостоверения и сертификаты, наличие которых значительно повышает шансы трудоустроиться.

Главная миссия "Олимпа" быть передовым учебным центром в области информационных и управленческих технологий, наилучшим образом выстраивать систему организации профессиональных знаний в интересах своих клиентов, объективно и полно передавать им эти знания для повышения их конкурентоспособности. Так что если вы хотите достичь профессионального Олимпа, то обращайтесь к нам.

Дарья ВЫСОТИНА.

Адрес: 76 кв-л, д.17а. Телефоны: 566-008, 59-15-38.

Агентство недвижимости "Центральное"

Мы расположены по адресу: 11 мрн, д. 7/7а, 5 эт. Тел. 65-20-50.

Покупка, продажа, обмен, приватизация квартир.

2-комнатные

8 мрн	хр.	1/5	41,0/26,0/6,0	370	ж.дв., срочно
8 мрн	хр.	1/5	45,1/28,7/6,0	370	ж.дв.
9 мрн	хр.	2/5	45,0/30,0/6,0	400	Б, Т, ж.дв, реш., пульт
9 мрн	эксп.	1/5	47,9/28,7/9,3	400	Т, ж.дв., реш., срочно
10 мрн	хр.	4/5	45,1/28,5/6,0	420	Т, Б, ж.дв.
10 мрн	хр.	2/5	41,6/25,8/6,6	420	Б, Т, ж.дв.
12 мрн	хр.	2/5	45,1/28,7/6,8	420	Б, Т, ж.дв., реш.
86 кв-л	хр.	1/5	40,0/26,0/6,0	450	под офис
86 кв-л	хр.	1/5	41,0/26,0/6,0	380	ж.дв., реш., комн.разд.
92 кв-л	хр.	3/5	41,3/26,0/6,0	420	Б, ж.дв.
93 кв-л	хр.	4/5	44,7/30,2/6,0	420	Т, Б, ж.дв., срочно
7 мрн	ул.	3/5	50,0/29,0/9,0	540	Б, ж.дв.
13 мрн	ул.	5/9	53,4/33,7/9,0	540	Б, ж.дв.
15 мрн	ул.	2/5	49,4/30,0/8,6	510	Т, ж.дв.
17 мрн	ул.	4/5	51,6/31,0/9,0	510	Б, ж.дв.
18 мрн	ул.	4/5	49,5/29,9/9,0	600	Б, торг
18 мрн	ул.	1/5	51,0/31,3/9,0	500	Ж.дв, реш.
84 кв-л	ул.	3/5	50,3/29,6/8,6	550	Б, Т, перепл., евроокна
95 кв-л	ул.	2/5	71,0/40,0/14,0	680	2Л, Т, ж.дв., реш., торг
95 кв-л	ул.	2/5	49,4/31,0/8,0	500	Б, Т, ж.дв.
58 кв-л	кр.	2/2	59,2/36,3/7,0	570	Т, ж.дв.
59 кв-л	кр.	2/2	63,0/48,0/6,0	620	Т, ж.дв.
81 кв-л	кр.	4/4	54,6/32,5/8,6	600	Б, Т, ж.дв., на 2 стор.
106 кв-л	кр.	4/5	50,5/29,1/8,1	560	Т, ж.дв.
107 кв-л	кр.	3/4	59,8/33,0/8,0	620	Т, Б, ж.дв., кирп.дом, торг
211 кв-л	кр.	4/4	55,3/32,8/8,6	650	Б, Т
А кв-л	кр.	1/4	61,8/39,3/10,0	550	Т, ж.дв., реш., торг

3-комнатные

8 мрн	хр.	1/5	48,8/34,6/6,6	450	ж.дв, реш., Т, торг, срочно
84 кв-л	хр.	2/5	59,5/-/6,5	650	Б, Т, реш., ж.дв., торг
92/93 кв-л	хр.	4/5	58,7/42,6/6,2	550	Б, Т, реш.
18 мрн	ул.	1/5	65,6/46,0/9,0	660	Б, Т, ж.дв., реш., Л застекл.
29 мрн	ул.	10/10	67,1/44,3/8,4	600	Б, Т, дв.дв.
84 кв-л	ул.	2/10	66,3/44,1/8,3	650	Т, Б, ж.дв., реш.
49 кв-л	кр.	1/2	93,6/58,0/12,0	650	Т, ж.дв., реш.
50 кв-л	кр.	1/2	84,0/58,0/12,0	750	Т, ж.дв., реш.
89 кв-л	кр.	1/4	76,3/54,1/9,0	650	Т
211 кв-л	кр.	1/4	77,6/53,9/8,5	900	Т, ж.дв., реш., срочно
А кв-л	кр.	2/4	70,0/50,6/8,9	850	Т, ж.дв.

4-комнатные

8 мрн	хр.	2/5	61,4/45,8/6,1	650	
8 мрн	хр.	4/5	61,1/42,2/8,5	550	Б, Т, ж.дв.
13 мрн	хр.	1/5	59,1/42,5/6,0	420	ж.дв., реш.
84 кв-л	хр.	3/5	59,0/42,9/6,0	500	Б, Т, срочно
92/93 кв-л	хр.	1/5	58,6/43,0/6,1	550	ж.дв, реш.
177 кв-л	хр.	1/5	62,2/42,9/8,5	600	ж.дв., реш.
177 кв-л	хр.	3/5	59,9/43,8/6,1	600	Б, Т, ж.дв.
10 мрн	ул.	1/9	77,8/53,3/8,3	700	Л, Т, ж.дв.
17 мрн	ул.	1/5	94,2/69,5/9,0	750	Л, ж.дв.
17 мрн	ул.	5/5	70,0/49,0/9,0	870	Т, Б7м, Л застекл., ж.дв., сигнал.
19 мрн	ул.	4/5	76,3/58,8/9,0	800	Т, Л, ж.дв.
225 кв-л	ул.	3/5	78,9/55,7/8,9	850	Б, Т

ИНТЕРЕСНЫЙ ВАРИАНТ

2-комн.кв-ра

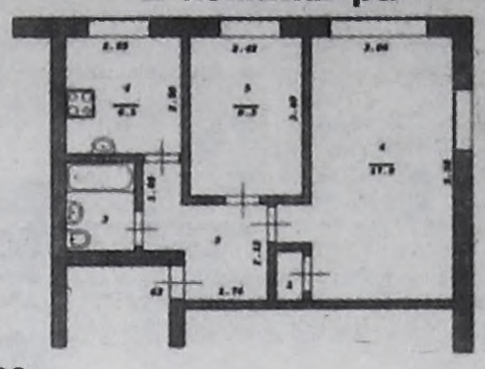

✓ 86 кв-л
✓ 41/26,1/6,1
✓ Удобно расположенная под офис, вход можно сделать со стороны улицы Файзулина
✓ Цена 450 тыс.руб.

2-комн.кв-ра

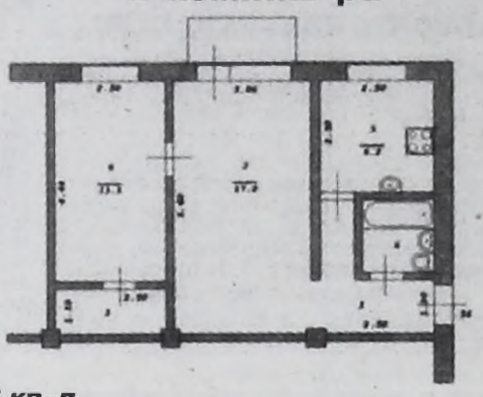

✓ 93 кв-л
✓ 44,7/30,2/6,0
✓ 4 этаж, в пятиэтажном панельном доме, балкон, телефон, хорошее состояние
✓ Рядом школа, детский сад, остановки, магазины
✓ Цена 420 тыс.руб.

ВОПРОС-ОТВЕТ

На ваши вопросы отвечает специалист агентства недвижимости "Центральное" Владимир ГАЛИЦКИЙ.

- Есть ли реальная возможность разменять неудачный вариант, например, 4-комнатную хрущевку, 1 этаж, угловая?

- Конечно, такой размен абсолютно реален. Но в первую очередь все зависит от условий, которые будут выдвигать хозяева четырехкомнатной квартиры. Оптимальный вариант обмена - это через куплю-продажу, то есть:

1. Определиться со стоимостью четырехкомнатной квартиры. Цена квартиры должна быть максимально приближена к реальной рыночной стоимости такого типа жилья. Не к той стоимости, которая указана в газетах, а к цене проданных квартир такого типа в ближайшее время.

2. Определиться с квартирами, которые можно приобрести на эту сумму или квартиру и доплату.

3. Произвести обмен. Полученные деньги за свою квартиру отдать за те варианты, которые вы выберете сами. В агентстве недвижимости "Центральное" вам в этом помогут.

- В какие сроки оформляются документы в вашем агентстве?

- Опять же невозможно ответить на этот вопрос однозначно, т.к. к каждой квартире, к каждому клиенту, по каждому варианту в агентстве недвижимости "Центральное" индивидуальный подход. Но могу назвать средние сроки: это от 1 до 5 дней, если квартира в собственности, и от 1 до 1,5 месяца, если квартиру необходимо перевести в собственность.

Если у вас есть вопросы к Владимиру Галицкому, задавайте их по тел. 52-21-37, ответы вы сможете прочитать в номерах газеты "Время" (четверг).

6835

АН "Центральное" предоставляет скидки пенсионерам на все виды услуг.

Букинисти

ПРОДАЖА

ХУДОЖЕСТВЕННАЯ И ПРОЧАЯ ЛИТЕРАТУРА

• Диск 1С:Бухгалтерия 7.7, 1С:Предприятие – 300 руб. Тел. 8-902-5-761-190.

• Телефонный справочник г.Ангарска на CD. Обновление в июле 2004 г. – 200 руб. Тел. 8-902-576-1190.

• Журналы «Автопилот». Тел. 56-14-33.

ПОКУПКА

• Сборник задач по алгебре для поступающих в вуз (Сканави). Тел. 56-14-33.

• Любые книги из серии «Панорама романов о любви». Тел. 67-25-55.

ОБМЕН

• 4 детектива в мягком переплете на CD-диск с фильмами «Титаник», «Король Артур». Тел. 67-30-21.

Домашний зоопарк

• 11 сентября 2004 г. в 11 мрн пропала собака породы амер. коккер-спаниель. Что-либо знающие о ней, сообщите по тел. 67-81-42. Вознаграждение.

• Пропала собака породы амер. стаффтерьер (кобель, окрас тигровый, с белой грудью). Видевших или нашедших просим позвонить по тел. 52-50-65.

• 1 июня в р-не ост. «Стальконструкция» пропал серый кот, помесь с персом. Нашедших или видевших просим позвонить по тел. 8-902-1-723530. Вознаграждение.

• ПРОДАМ щенков немецкого боксера. Дорого, запись. Тел.: 54-54-74, 54-27-64, 67-92-57.

• ПРОДАМ клубных щенков бобтейла (староанглийская овчарка), клеймо, родосл., выездная вязка. Тел. 554-654.

• ПРОДАМ щенков амер. бульдога с отл.родосл., мать – чемпион России, интерчемпион, отец – юный чемпион, кандидат в чемпионы России. Тел.: 644-192, 8-904-3-534192, 55-87-04. Адрес: 49-16-7.

• ПРОДАМ породистых щенков немецкой овчарки от рабочих родителей. Тел. 51-96-05.

• ПРОДАМ щенков немецкой овчарки (с родосл., 3 мес., суки, привиты). Тел. 53-57-33, Лена.

• ПРОДАМ щенков среднеазиатской овчарки (кобели, 2 мес., родосл.). Тел. 56-39-49, Виталий.

• ПРОДАМ щенков русского спаниеля (черный, рыжий, трехцветный). Тел.: 55-87-85, 61-50-52.

• ПРОДАМ щенков амер. стаффордширского терьера от крупных родословных родителей. Недорого. Тел. 54-62-59.

• ПРОДАМ алиментных щенков стаффа (кобель и сука, рыжие с белым, привиты, родосл.). Адрес: 12а мрн-4-90, тел. 55-22-45.

• ПРОДАМ щенка стаффорда. Тел.: 568-198, 51-24-04.

• ПРОДАМ щенка стаффа (7 мес., привита, уши купированы). Недорого. Тел. 65-13-45.

• ПРОДАМ щенков таксы (1,5 мес., черные) от умных родителей. Тел. 67-91-83.

• ПРОДАМ пекинеса (сука, 2,5 года). Тел. 67-20-19.

• Специальное предложение для состоятельных людей – очаровательные щенки йоркширского терьера (бэби-фейс). Тел. 67-58-57 вечером.

• ПРОДАМ щенков русского черного терьера (3 мес., с отл.родосл.) от титулованных родителей. Адрес: 10-47/47а-20, тел. 53-58-04 после 18 часов.

• ПРОДАМ щенков русского черного терьера от рабочих родителей-чемпионов. Вязка московская. Тел. 56-21-17.

• ПРОДАМ щенков тойтерьера (1,5 мес.) – 1500 руб. Тел. 53-42-06.

• ПРОДАМ щенка тойтерьера (сука, 1,5 мес.). Тел. 53-54-98.

• ПРОДАМ персидских и других котят, щенка таксы. Перс и экзот для вязки. Тел. 52-62-38.

• ПРОДАМ кошечку-экзотку (с родосл., 3 мес., окрас черепаховый, экстремальная). Недорого. Тел. 53-57-33, Лена.

• ПРОДАМ персидских и экзотических короткошерстных котят (с родосл.). Тел. 67-30-07.

• ПРОДАМ дойную корову (стельная, очень молочная). Тел. 54-47-08.

• ПРОДАМ дойную корову (6-й отел) – 13 тыс.руб., телку (1 год 10 мес.), бычка (6 мес.), телочку (5 мес.). Адрес: Большая Елань, ул.Победы,4, кв.2.

• ПРОДАМ поросят хорошей породы. Тел. 65-07-34. Адрес: п.Китой, ул. 2-я Коммунистическая, дом 15.

• ПРОДАМ козлика (возраст 1 год, черный, пушистый, безрогий). Тел. 61-80-70 вечером.

• ПРОДАМ кроликов породы русский горностаевый (возраст 4-5 мес.). Тел. 51-59-02.

• ПРОДАМ кроликов породы серый великан (крупные, возраст от 1 мес. до 1,5 лет) – от 90 до 250 руб. Тел. 54-87-47.

• ПРОДАМ двухмесячных цыплят вместе с клушкой, окрасы разные. Тел.: 69-69-82 до 17 часов, 54-63-05, 56-53-75 до 21 часа.

• ПРОДАМ пушных зверьков (шиншиллы, возраст от 6 мес.), клетки. Тел.: 56-29-68, 51-32-57.

• ПРОДАМ морских свинок. Тел. 53-95-10.

• ПРОДАМ двух сухопутных черепах – по 100 руб. Тел. 56-40-48.

• ПРОДАМ две пары волнистых попугайчиков, клетку, два домика. Тел. 67-07-39.

• ПРОДАМ молоденьких волнистых попугайчиков. Тел. 69-59-78.

• ПРОДАМ угловой аквариум в хор.сост. с рыбами, оснащен помпой, подсветкой. Недорого. Тел. 530-937 после 18.30.

• ОТДАМ щенка в хорошие руки. Тел. 52-67-98.

• ОТДАМ годовалого кобелька, похож на некрупную лайку (окрас черно-белый, любит детей, понятливый). Тел. 55-36-85.

• ОТДАМ в хорошие руки кошечку (черненькая, белая грудка, возраст 2 мес., к туалету приучена). Тел. 51-27-91.

• Подарите себе счастье. Котик в доме ведь к добру. Лечит он от всех напастей и приносит теплоту. Тел. котят 52-29-02.

• ОТДАМ очаровательных котят. Тел. 53-02-86.

• ОТДАМ котика (приучен). Тел. 52-63-33.

• ОТДАМ в добрые руки кошечку (очень ласковая, красивая, пушистая, стерилизованная). Тел.: 53-05-25, 53-19-57.

• ОТДАМ потерявшихся или подкинутых трех красивых кошечек (одна гладкая – 2 мес., две пушистые – по 4 мес.). Тел.: 53-19-57, 53-11-75.

• ОТДАМ в добрые руки молодую кошечку (окрас черный, гладкошерстная) и двух чудесных котят. Тел. 53-25-13.

• ОТДАМ в добрые руки беленьких котят. Тел. 53-40-40 вечером.

• ОТДАМ кошечку, щенят. Тел. 53-50-45.

• ОТДАМ белую пушистую кошечку с пятнышком, 1,5 мес., мама – кошка-мышелов. Тел.дом. 53-64-43 после 18 часов.

• Очаровательные котята с нетерпением ждут хозяев, к туалету приучены. Тел. 54-07-38.

• ОТДАМ в хорошие руки котят, родились 31 августа. Тел. 54-23-89.

• Подарю пушистых котят от пушистой сибирской кошки (масть от светлой до черной, все разные). Тел.: 54-58-46, 59-40-89.

• ОТДАМ в хорошие руки двух замечательных полосатых котят. Тел. 54-10-80 после 20 часов.

• ОТДАМ дымчатых котят. Тел. 55-40-68.

• ОТДАМ котят и взрослую кошку (1,5 года). Бесплатно доставлю каждого в любую точку Ангарска. Тел.дом. 59-12-02.

• ОТДАМ в добрые руки пушистого веселого котенка (к туалету приучен). Тел. 67-30-87.

• Очаровательные веселые котята ищут себе добрых хозяев (1,5 мес., к туалету приучены). Тел. 8-902-5-195-389.

• Красавец-азиат (рыжий, 4 года, отл.родосл., крупный) ищет подружку. Тел. 54-53-44.

• Предлагаю кавказскую овчарку временно (до весны), с гарантией возврата. Расчет щенками. Тел. 54-98-86.

• Красивый рыжий пекинес (4 года, с элитной родосл.) ищет подругу для продолжения рода. Тел.: 51-26-08, 52-59-18.

• КУПЛЮ клетку для попугаев большого размера. Недорого. Тел. 51-86-24 вечером.

Благодарю

• Большое спасибо фирме «Аквамарин» за украшение нашего зала к свадьбе, было классно и красиво. Большое спасибо за а/м и водителя. Все было классно.

Корытовы (свадьба 27.08.2004 г.).

• Большое спасибо девочкам-менеджерам из фирмы «Аквамарин» за их внимание и хорошее отношение к покупателям. Мы купили в бутике (86 кв-л) платье и все необходимые аксессуары и остались очень довольны обслуживанием.

Татьяна Николаевна Зыбайлова, г.Тулун.

• Благодарим фирму «Аквамарин» за предоставленную нам услугу. Мы заказали торт «Клубника со сливками». Огромное всем спасибо, торт был просто чудо. Так держать!

Сергей и Ирина Кузьмины (свадьба 16.09.2004 г.).

• Татьяну Юрьевну ДАНИЛОВУ из бухгалтерии теплосетей за чуткость, внимательность, вежливость.

Г.И.Дюльдина.

Помощь

• Нужна сиделка (возраст от 30 до 70 лет). Подробности по тел. 54-82-66.

• Очень нужна любая материальная помощь для лечения молодого человека (ангарчанина). Тел.: 56-58-29, 67-58-23.

Бюро находок

• В отделе рекламы газеты «Время» находятся документы:

1. Паспорта на имя Валеянова Р.В., Скрынник И.Н.

2. Личные медкнижки на имя Кареповой Н., Бурлак И.Н., Фроленко О.П., Шевчук Е.Ю.

3. Талоны-вкладыши на имя Живетьевой П.Д., Дейнеко В.П.

4. Свидетельства о рождении на имя Литвинюк О.В., Лукина В.В. (и диплом).

5. Удостоверения на имя Лакеевой А.Е., Крюковой М.П., Музина Г.Н., Мальцева А.В., Вахрушевой Л.А., Осиповой А.М., Кравченко Е.М., Бородина П.С., Голяшовой С.К., Сарра Я.Я.

6. Полис на имя Моховой Е.А.

7. Пропуск на имя Безродных Г.А., Косенко В.Я.

Для получения при себе иметь документ, удостоверяющий личность.

Знакомства

ЖЕНЩИНЫ

• Две прикольные и симпатичные девчонки желают познакомиться с двумя прикольными парнями 16-18 лет, с ч/ю. О себе: 16 лет, рост 165 см. Ждем письма. Адрес: г.Ангарск-25, док. 2504 №152251.

• Симпатичная шатенка (24-178-57) познакомится с симпатичным парнем (мужчиной), желательно военным, МВД, для дружбы и более. От вас фото и телефон. Адрес: г.Ангарск-27, док. №993173.

• Симпатичная шатенка (32-164-70, без детей и в/п) познакомится с порядочным, добрым мужчиной для создания семьи. Из УК, пьющих, бездельников, альфонсов и аферистов прошу не писать! Адрес: г.Ангарск-25, док. №02845087.

• Вдова (60-168-70, без детей и внуков) познакомится с мужчиной, близким по возрасту, желательно вдовцом. Адрес: г.Ангарск-6, уд. №1064218.

МУЖЧИНЫ

• Одинокий мужчина 42 лет ищет одинокую женщину. Адрес: г.Ангарск-29, док. №991362.

Сообщения

• Всем одиноким и тем, кому одиноко, как мне, предлагаю собраться вместе и пообщаться! Например, шашлыки на природе. Ваши предложения. Адрес: г.Ангарск-24, док. 2501 №643365.

• Сбор желающих установить телефоны в п.Северный каждое воскресенье у школы в 18 часов. Инициативная группа.

• Возьму опекунство над одиноким престарелым человеком взамен на право наследования жилплощади. Тел. 53-60-44, Оля.

Переписка

• Привет, Алазари! Я терпеть не могу попсу и слушаю только рок: Еще я, как и ты, люблю погулять в веселой компании. Немного рассказал о себе, теперь твоя очередь. Фанат.

• Привет, переписчики! Я классно отдохнул этим летом, и вот я вернулся! В душе тоска, я добавляю P.S. потому, что хочу передать другую мысль. Я из 2-го лицея. Гисмо.

• Корица с Мятой, что вы хотите обо мне узнать? Я хочу спросить, чем вы увлекаетесь? Гисмо. P.S. В душе тоска, мне 14 годков. Я Гисмо потому, что мне это нравится.

• Ну вот, Проклятие, я тебя поздравляю, лето кончилось. Почему ты так негативно к нему относишься? Solнечный Zайчик. P.S. Привет Мисс Одиночеству.

• Проклятие, я хочу с тобой поспорить насчет добра и зла. Разве то, что произошло в Беслане, нельзя назвать ЗЛОМ?! Solнечный Zайчик. Привет Клёпе.

• Проклятие, какой странный ник. Ты какого пола: мужского, женского или может среднего? «Все – Бог» - так ты закончило свою заумную, но полную чуши мысль. Того, кто нарушает все законы, ты называешь Богом? Потрогай лобик, деточка, уж не жар ли. Нездешний.

• Приветики, мои дорогие чуви! Ну как вам первые дни учебной каторги? Единственная радость – дискотека для 1-го и 2-го лицеев в конце сентября! Ну а как вы? Дака.

• Очень хочу познакомиться с очень классными пацанами (не только в «Переписке»), желательно 13-14 лет. Учусь в школе №14, слушаю рок и рэп. Кобра.

• Ищу друзей. О себе: 13 лет, учусь в школе №14. Жду людей, слушающих любую музыку. Общение не только в «Переписке». Кобра.

• Сандра и Вампирёнок, может, встретимся? Мне 13 лет, учусь в 14-й школе. Очень жду. Королевская кобра.

• Привет всем! Я Ф.С.Б., девчонка 15 лет. У меня душевные проблемы, слегка похожие на Фибины. Дайте совет!

• Ты для меня была одна – цвела в садах моей души. Но без тебя, но без тебя не знаю я, как дальше жить. Ведь я тебя не уберег. Не стал держать – и вот ответ: ты улетела навсегда, тебя со мною больше нет. И без твоих блестящих глаз я камнем вмиг пойду на дно. Ведь без тебя как дальше жить? Ведь дальше жить не суждено. Свое последнее прости тебе сказать я не успел. С тобой мы просто разошлись, о чем я думать и не смел. Саня 1,1.

КОММУНАЛКА

ЦИФРЫ И ДЕЛО

Чуть больше года ООО "Жилищное управление" обслуживает территории 8-го, 9-го и 10-го микрорайонов, а сделано уже так много, что перечисление всех выполненных работ займет несколько печатных страниц.

Для молодого энергичного коллектива любой прорыв коммуникации, любая поломка и неполадка - только дело времени. Все - от сантехника до директора управления - при своем деле, все работают с удовольствием и энтузиазмом. Им нравится чинить, исправлять, благоустраивать, обеспечивать на отданной их попечениям территории порядок и уют. А когда все радеют за общее дело, оно спорится и неизбежные трудности остаются незамеченными.

Работникам "Жилищного управления" после года работы есть чем порадовать своих жильцов. Зову в свидетели сухие цифры, только они по-настоящему беспристрастны и в то же время показательны. На огромной территории в **600** тысяч квадратных метров расположено **68** домов, а это **7949** квартир. Спокойствие квартиросъемщиков, оставаясь для жилищников главной целью, становится теперь и основным стимулом их работы. За это время отремонтировано больше половины цоколей и **154** подъезда, **202** подвала закрывают теперь металлические двери. Большое значение придается ремонту кровли: на сегодня **4** мягкие кровли полностью отремонтированы (при этом не останавливается текущий ремонт кровли - он прошел в **15** домах). Проведен капитальный ремонт системы водоснабжения трех домов 9-го микрорайона и двух 10-го. Пришлось восстанавливать освещение в **113** тепловых узлах, **163** подъездах и **36** подвалах. Заменили более 4 километров неисправной проводки, почти две тысячи электропатронов и даже **563** выключателя и **206** электрических розеток. Розетка, конечно, мелочь, но очень важная.

Проводя текущий ремонт жилого фонда, "Жилищное управление" не забывает о благоустройстве своей территории. На радость детям и пенсионерам с июля прошлого года во дворах установлено **8** новых домиков-грибков и песочниц, **82** лавочки, отремонтировано **298** скамеек. Любителям порядка приглянутся и новые, и прежние, но заново покрашенные металлические ограждения. Регулярно удаляются больные и негабаритные тополя.

Коллектив "Жилищного управления" старается работать так, чтобы жителям подопечных микрорайонов жилось легче, спокойнее, радостнее. И они вправе надеяться на ответное понимание, на то, что жильцы не будут равнодушными, поддержат их начинания и облегчат работу своим содействием.

Александра НЕСТЕРОВА.

Холодильные ВИТРИНЫ, ШКАФЫ.
НИЗКИЕ ЦЕНЫ.
Товар сертифицирован. ☎ 54-91-90.



Жилищно-строительный кооператив
«Жилье в рассрочку»
до 10 лет
от 1,5% до 3,5% годовых.
Тел. 65-73-92.
Адрес: 10 мрн, дом 47б,
в помещении «Тихвинская площадь».

"ВЕКТОР-ГРУПП"
- Землеустройство
- Смена статуса зданий, помещений (жилой, нежилой фонд)
- Узаконивание самовольного строения
- Проектирование
- Согласование любой степени сложности
- Оценка
- Пакет документов для департамента

Ул.Жаднова,2,
"Ангарск-Бизнес-Центр",
тел. 50-80-34, 64-10-14.

ООО «Ангарское ремонтно-строительное предприятие»
АРСП
РЕМОНТНО-ОТДЕЛОЧНЫЕ РАБОТЫ ЛЮБОГО УРОВНЯ СЛОЖНОСТИ
- Проектирование, дизайн жилых помещений.
- Электромонтажные и сантехнические работы.
- Кровельные и теплоизоляционные работы.
- Удобная система расчетов.



ул.Чайковского,58, оф. 201.
☎56-37-76, 59-54-63.

Ангарская государственная техническая академия объявляет дополнительный набор на специальности:
- «Охрана окружающей среды и рациональное использование природных ресурсов»,
- «Промышленное и гражданское строительство»,
- «Технология электрохимических производств».

Наш адрес: Ангарск, ул.Чайковского, 60.
Тел. приемной комиссии 67-34-17.

"Альянс" Центр знакомств

ПОЗВОНИ: 530-366.

ЖЕНЩИНЫ

№267
168-58-30
Ты знаешь, чего хочешь от жизни, ты самодостаточен и порядочен, а главное - верен той женщине, с которой ты рядом, тогда можно попробовать встретиться. Я интересная молодая женщина европейского типа, познакомлюсь с мужчиной до 42 лет, рост от 175 см.

№555
162-52-37
Интересная, умная, яркая женщина познакомится для встреч с порядочным, обеспеченным, возможно женатым мужчиной, при взаимной симпатии отвечу нежностью.

№577
162-58-38
Яркая, симпатичная, стройная брюнетка, по характеру спокойная, любящая домашний уют. Желает познакомиться с мужчиной серьезным, надежным, порядочным, приятным во всех отношениях, материально не зависимым, для серьезных отношений.

№603
160-80-53
Вдова, буду рада знакомству с порядочным мужчиной для серьезных отношений, вредные привычки в меру. О себе: по характеру неконфликтная, заботливая, любящая домашний уют, обеспечена.

№610
164-68-39
Интересная женщина, жилищно и материально обеспечена, в/о, по характеру общительная, доброжелательная. Желаю познакомиться с умным мужчиной, самостоятельным, без материальных проблем, для серьезных отношений.

№617
174-74-24
Интересная молодая девушка желает познакомиться с надежным, самостоятельным, уверенным в себе мужчиной до 35 лет, с серьезными намерениями. Ценю искренность и взаимопонимание.

№623
164-69-34
Молодая женщина приятной внешности, детей нет, желает познакомиться с мужчиной с серьезными намерениями, без жилищных и материальных проблем. Ценю в мужчине ум, порядочность. Надеюсь на взаимность.

№625
161-60-45
Привлекательная женщина с добрым характером, жилищно и материально обеспечена, желает познакомиться с порядочным мужчиной 40-50 лет для серьезных отношений.

№626
170-72-46
Потерявшаяся собачка с тоской во взоре ищет хозяина, при хорошем уходе ласковая, нежная, пушистая, верная, очень чистоплотная.

№630
163-53-41
Привлекательная, современная, стройная женщина, жилищно и материально обеспечена, хорошая хозяйка. Желает познакомиться для постоянных встреч, в дальнейшем серьезные отношения, с порядочным мужчиной не ниже 178 см, до 45 лет, с в/о, материально и жилищно независимым, в/п в меру, с ч/ю, желательно авто.

№631
154-59-27
Желаю познакомиться с молодым мужчиной до 33 лет, жилищно и материально независимым, не конфликтным, для создания семьи. О себе: в/о, детей нет, по характеру спокойная.

№642
160-65-50
Приятной внешности женщина надеется на встречу с добрым, порядочным мужчиной до 53 лет для серьезных отношений.

№648
162-52-38
Молодая, симпатичная женщина, материально независима желает познакомиться с порядочным, серьезным мужчиной 35-45 лет, в/п в меру, для серьезных отношений.

№658
165-63-35
Интересная женщина приятной внешности, детей нет, в/о. Желает познакомиться с мужчиной от 35 лет, с в/о, материально независимым, для создания семьи.

№661
160-87-53
Одинокая женщина, добрая, спокойная по характеру, желает познакомиться с мужчиной, близким по возрасту, для дружбы и более, желателен вдовец, с авто.

№665
166-65-36
Вдова, в/о, приятной внешности, с ч/ю, без материальных проблем, желает познакомиться с умным, интересным мужчиной, материально независимым, желательно авто, для встреч, при взаимной симпатии возможны серьезные отношения.

№671
162-57-32
Добрая, нежная, интересная женщина, желает познакомиться с мужчиной до 45 лет, который ищет свою вторую половинку.

№672
170-90-38
Веселая, общительная, не конфликтная женщина приятной внешности, материально и жилищно независима, желает познакомиться с порядочным мужчиной, близким по возрасту, умеющим радоваться жизни, желательно авто и не пустой кошелек, для серьезных отношений.

№678
165-60-40
Самостоятельная стройная женщина средних лет, в/о, верит в возможность знакомства с неслучайным человеком - энергичным мужчиной, с в/о, жилищно и материально обеспеченным, для серьезных отношений.

№682
170-55-34
Познакомлюсь с серьезным, интеллигентным мужчиной 35-45 лет для серьезных отношений. О себе: люблю природу, ценю дружбу, преданность.

№740
171-55-35
Срочно нужен друг и любовник 34-42 лет, материально независимый, нежный, ласковый. О себе: приятная стройная женщина ждет вас.

МУЖЧИНЫ

№85
173-76-54
Вдовец, жилищно и материально независим, в/п в меру. Желаю познакомиться с приятной женщиной, не полной, доброй, не конфликтной, для серьезных отношений, возраст 35-46 лет.

№90
182-70-31
Молодой мужчина желает познакомиться с интересной женщиной до 35 лет, не склонной к полноте, желательно без детей, для встреч, в дальнейшем серьезные отношения.

№144
191-93-30
Желаю познакомиться с женщиной до 42 лет для серьезных отношений. О себе: работаю, в/п в меру, воспитываю сына 11 лет, по характеру спокойный, неконфликтный.

№146
175-74-40
Интересный мужчина, вдовец, жилищно и материально обеспечен. Желает познакомиться с привлекательной женщиной, не склонной к полноте, для серьезных отношений.

№147
173-73-36
Образование высшее техническое, материально обеспечен, серьезный мужчина желает познакомиться с симпатичной женщиной, стройной комплекции, для серьезных отношений.

№315
183-78-23
Молодой парень, без вредных привычек, материально независим, для серьезных отношений познакомится с девушкой от 20 лет, средней комплекции, желательно без детей.

№504
184-75-41
Серьезный мужчина, жилищно и материально обеспечен, авто, без в/п. Желает познакомиться с женщиной 29-37 лет для серьезных отношений и создания семьи.

№598
172-70-32
Молодой мужчина, жилищно и материально независим, желает познакомиться с симпатичной женщиной от 25 лет, не склонной к полноте, для серьезных отношений.

№600
174-75-50
Образование высшее, жилищно и материально обеспечен, авто, без в/п, для серьезных отношений познакомится с женщиной 40-50 лет, спокойной по характеру, не конфликтной.

№611
170-70-50
Интересный мужчина, в/п в меру, жилищно и материально независим, авто, желает познакомиться с привлекательной дамой до 45 лет, не полной комплекции, для встреч, в дальнейшем серьезные отношения.

№616
187-88-43
Приятный, общительный мужчина, работаю, с ч/ю. Ищу симпатичную женщину, не склонную к полноте, можно с ребенком, для создания семьи.

№627
187-90-36
Познакомлюсь с женщиной приятной внешности до 32 лет, без детей. О себе: женат не был, в/о, работаю, материально обеспечен.

№643
182-80-36
Для серьезных отношений желаю познакомиться с женщиной до 35 лет, доброй, отзывчивой по характеру, не конфликтной. О себе: свободен, жилищно и материально обеспечен, авто, настроен серьезно.

№656
170-68-40
Мужчина, в/о, разведен, жилищно не обеспечен, работаю, желаю познакомиться с женщиной 30-40 лет, стройной, для серьезных отношений.

№683
172-75-49
Одинокий мужчина, в/п в меру, спокойный по характеру, жилищно и материально независим, желает познакомиться с доброй, отзывчивой женщиной для серьезных отношений, желательно без детей.

№711
175-70-30
Молодой мужчина будет рад знакомству с женщиной до 30 лет, не конфликтной по характеру, можно с ребенком, для серьезных отношений.

"Альянс" Центр знакомств
устроит вашу личную жизнь.
ПОЗВОНИ: ☎530-366
ул.Чайковского, 1а, оф. 306,
с 11 до 19 ч.
E-mail: alyanc@rol.ru

КУПОН Время — БЕСПЛАТНОЕ ОБЪЯВЛЕНИЕ

Писать кратко (не более 25 слов), разборчиво, в одну из рубрик. Купоны печатаются в порядке очередности.

Раздел
- ☐ Продам
- ☐ Куплю
- ☐ Меняю
- ☐ Аренда
- ☐ Прочее

К печати не допускаются купоны без указания адреса и Ф.И.О. автора, эти данные только для редакции, в газете не публикуются

Ф.И.О.
Адрес:

Как разместить бесплатное объявление?

1. ОТПРАВИТЬ ПО ПОЧТЕ
665830,
АНГАРСК,
а/я 57 .

2. ПРИНЕСТИ В РЕДАКЦИЮ
ул. Ленина, 43.

3. ОТДАТЬ ПРОДАВЦУ НА ТОЧКАХ ПРОДАЖИ ГАЗЕТ И ЖУРНАЛОВ:
М-н "Любена", 188 кв-л
"Салон красоты", 206 кв-л
М-н "Волна", 211 кв-л
"Магазин 7", управление АУС, 7а мрн
БСМП, 22 мрн
М-н "Дар", 19 мрн
М-н "Весна", 85 кв-л
Женская консультация, 86 кв-л
М-н "Продукты", 219 кв-л, МЖК 1
АНХК, офис
М-н "Продукты", 4 поселок.

4. СБРОСИТЬ В ФИРМЕННЫЙ ЯЩИК:
Универмаг, 93 кв-л
Супермаркет "Лола", 6 мрн
Супермаркет "Багира", 15 мрн
М-н "Радуга", 86 кв-л
М-н "Все для дома", 189 кв-л
М-н "Весенний", 61 кв-л
М-н "Олимпиада", 85 кв-л
М-н "Октябрьский", 13 мрн
ТД "Гефест", 12а мрн
ТД "Пальмира", пр.К.Маркса
ТД "Медео", 29 мрн

БЕСПЛАТНО НЕ ПРИНИМАЮТСЯ :
- содержащие более одной рубрики;
- покупка и реализация оптом и в розницу партий различных товаров;
- продажа и покупка торгового и промышленного оборудования;
- поздравления;
- продажа лекарств и продуктов;
- оказание услуг;
- утеря документов, печатей, штампов;
- ликвидация и реорганизация предприятий.

К СВЕДЕНИЮ:
- при заполнении купона б/о необходимо поставить отметку в нужном разделе ("продам", "куплю", "меняю", "аренда", "прочее");
- написать текст разборчиво в одну из рубрик ("Недвижимость", "Автотранспорт", "Бытовая техника" и т.д.).



РАБОТА В

Кадровое агентство «ВАКАНСИЯ-ЛИЗИНГ»

Торговый представитель (в/о, опыт работы, муж., до 35 лет) сдельная, высокая

Грузчик-дворник 6000

Электрик 4 р. от 5000

Рамщик (рама Р63, возраст до 60 лет) сдельная

Программист (знание 1С) 10000

Кассир сдельная

Водитель (В, С, 35-40 лет) 7000

Уборщица 1000-3000

Сторожа договорная

Менеджер по продажам (муж., авто) высокая

Гл.бухгалтер (знание делопроизводства) высокая

Страховые агенты (20-45 лет) высокая

Крановщик (до 45 лет) от 6000

Газорезчик (до 45 лет) от 6000

Разнорабочий (муж.) от 4000

Технолог мясной промышленности от 10000

Секретарь (делопроизводство) от 3000

Каменщик (до 50 лет) 10000

Продавец (нед./нед.) от 3000

Охранник сдельная

Юрист (в/о, опыт) 5000

Газоэлектросварщик (полуавтомат) от 7000

Маляр сдельная

Столяр-станочник 4 р. от 4500

Токарь 5, 6 р. договорная

Плотник сдельная

Электромонтер по сигнализациям 5000-12000

Менеджер по сбыту (опыт) от 4500

Администратор торгового зала (муж.) от 4000

Бармены от 3000 и выше

Установщики евроокон сделка (высокая)

Зам. гл.бухгалтера договорная

Кондитеры от 2500

Повара от 4500

1) Бесплатные услуги подбора кадров.

2) Психодиагностика, тренинги.

3) Проверка профпригодности.

БОЛЕЕ 200 ВАКАНСИЙ

Тел. 52-29-32.

Адрес:76 кв-л, д. 14а (за маг. "Пальмира")

0621

Кадровое агентство Успех

Автослесарь (муж., опыт, 22-40 лет, без в/п) от 6000 (сделка)

Автоэлектрик (муж., опыт, 22-40 лет, без в/п) от 6000 (сделка)

Администратор в бар (жен./муж., 30-45 лет, в/о, наличие дом.телефона) от 6000

Бухгалтер НДС (жен., в/о, до 35 лет, знание 1С) от 8000

Гл.бухгалтер (опыт, 1С:Бухгалтерия, ведение ЧП, ООО, аренда) 15000

Бухгалтер (ведение ЧП, ООО, 22-35 лет, в/о, жен.) от 7000

Водитель (В, С, Д, Е, опыт)от 5000

Грузчик (муж., 18-40 лет) от 3000

Газоэлектросварщик (автомат, полуавтомат, муж., опыт, труд. + соцпакет) от 5000

Инженер-конструктор (муж./жен., знание граф. редакторов, 25-50 лет, в/о) 6000

Инженер-строитель в ПТО (до 55 лет, муж./жен., в/о, опыт) от 7000

Инженер по строит. дорог (в/о, опыт, муж./жен., до 55 лет) от 12000

Логистик (жен., знание 1С:Торговля + Склад, в/о, 22-35 лет) от 6000

Мастер по встроенной мебели (муж., а/м, до 45 лет)от 7000

Менеджер по продажам комп. тех. (знание ПК, до 30 лет, муж./жен.) от 4000

Менеджер по сбыту/снабжению пром. оборуд. (опыт, муж./жен.) от 5000

Мерчендайзер (выкладка товара, муж./жен., энергичные, инициативные, коммуникабельные, 20-30 лет) от 3500

Начальник отдела сбыта (муж./жен., в/о, 25-40 лет, труд. + соцпакет) от 8000

Няня-горничная (жен., 30-45 лет) от 3000

Оператор 1С (жен., опыт в 1С:Торговля + Склад, в/о, до 40 лет) от 6000

Оператор для видеосъемки (в/о, знание ПК, можно без опыта, 21-30 лет) от 3000 (сдельная)

Повар (режим работы: с 10.00 до 23.00, нед./нед., опыт, муж./жен.) сдельная

Программист (муж., в/о, опыт, до 35 лет, желат. знание 1С, баз данных) от 5000

Продавец-консультант (сотовые телефоны, муж./жен., до 32 лет, режим работы: 2 раб./2 вых., с 10.00 до 20.00) от 3000

Продавец-консультант (быт. техника, муж., 20-30 лет, среднее техн. образование) от 200 руб. в день

Продавец-консультант (канцтовары, джинсы, хоз.тов., вино/водка, 25-35 лет, опыт в торговле, режим работы: с 10.00 до 20.00) от 4000

Продавец (продукты, жен., ЧП, санкнижка, 25-50 лет) от 4000

Руководитель сервисного отдела (муж./жен., в/о, до 35 лет, знание ПК, руководящий опыт, организация работ) 8000

Сторож на дачу (муж., ангарская прописка, 45-60 лет) 5000

Системный администратор (знание 1С, опыт, в/о) от 6000

Слесарь по ремонту 5 р. (кузнечно-прессовое оборуд., токарные, фрезерные станки, муж., до 50 лет) от 6000

Специалист по персонифицированному учету (жен., кадровая документация, отчеты, опыт, 25-40 лет) от 5000

Технический директор (в/о, муж., 25-50 лет, знание ПК, руководящий опыт) от 12000

Торговый представитель (с а/м, в/о, можно без опыта, муж., до 35 лет) от 15000

Энергетик (муж., в/о, до 45 лет, опыт) 8000

Электромонтажник (разделка кабеля, прокладка кабеля, ремонт силового оборудования, группа допуска IV, муж., опыт) от 5000 (сдельная)

Кадровое агентство Успех

Тел./факс:

535-029, 535-031

г. Ангарск, ул. Ворошилова, 94-й кв-л, дом 30.

E-mail: ktn1@mail.ru; www.uspeh-jop.ru

РК Кадровое агентство "ПЕРСОНАЛ"

Финансовый директор - в/о, опыт не менее 5 лет, ПК, до 45 лет, ТК РФ. З\п 12000-18000

Юрист-стажер - жен.,без опыта. З\п от 2000.

Бухгалтер (коммерция) - с/с, в/о, ПК (1С), 25 -40 , ТК РФ. З\п от 3000.

Бухгалтер - жен., с/с, в/о, ПК,1-С кадры, до 35 лет, ТК РФ. З\п 6000 руб.

Экономист (торговля, услуги, производство) - опыт,в/о, ПК, до 40 лет, ТК РФ. З\п 8000 (и.с.), после 10000 и выше

Менеджер по персоналу - м\ж,в/о, спец.обр., до 40 лет, опыт. З\п 8000 рублей.

Дизайнер мягкой мебели - высшее спец.обр., муж.\жен., от 25 до 45, ПК граф. программы, опыт. З\п после и.с. 10000.

Маркетолог - жен./муж., в/о, ПК, до 40 лет, ТК РФ. З\п 8000 (и.с.), после 12000 и выше.

Инженер МТС (электрооборудование) - муж.\жен., в/о, ПК(1С-ТС), до 40 лет, ТК РФ. З\п 6000+премии.

Инженер-логистик (электрооборудование) - муж.\жен., в/о, ПК(1С-ТС), до 40 лет, ТК РФ. З\п 6000+премии.

Инженер (электрооборудование, вентиляция) - муж., в/о, опыт, до 45 лет, ТК РФ. З\п 10000+%.

Менеджер по продажам - муж.\жен., в/о,опыт, ПК , ТК РФ. З\п 6000+%.

Менеджер (товарно-транспортный отдел) - м\ж, от 25 лет, в/о,с/с, ПК (1С ТС), ТК РФ. З\п 5000+премии.

Торговый представитель - муж./жен., в/о,опыт,коммуник., ответственность,от 20 до 40 лет, ПК, а/м, ТК РФ. З\п 5000 (и.с.), после 5000+%.

Программист - муж., опыт работы, цифр.техника. З\п от 5000.

Компьютерщик - муж., опыт (железо). З\п от 4000.

Супервайзер - муж.\жен., в/о, опыт ТП, а/м, ТК РФ, до 40 лет. З\п 8000 (и.с.1 месяц), после 8000 + % + ГСМ.

Продавец (сотовые телефоны) - муж./жен., до 30 лет, ТК РФ, режим работы:с 10.00 до 20.00 , скользящий график. З\п 3000 (и.с. 2 месяца), после + %.

Продавец в продуктовый магазин (рыба) - жен., труд. договор, ЧП, опыт, весы. З\п 250 руб. смена (и.с.1 месяц), после +%

Электрик - монтажник - муж., до 40 лет, образование среднеспец., навыки монтажа, опыт, ТК РФ. З\п 6000+премии.

Бульдозерист - опыт, удостоверение, вахта. Оклад+премия.

Слесарь по ремонту оборудования (станки) - муж., до 50 лет, образование среднеспец., опыт, ТК РФ. З\п 6000+премии.

Слесарь-электрик по ремонту оборудования (станки) - муж., до 50 лет, 4-6 разряд, опыт, ТК РФ. З\п 6000+премии.

Слесарь по ремонту оборудования (куз.-пресс. мех.) - муж., до 50 лет,образование среднеспец., опыт, ТК РФ. З\п 6000+премии.

Рабочие - цех корп. мебели, муж. от 25 до 37 лет, б\о, желание, обучение. З\п и.с. 3000, после 6000 и выше.

РК Кадровое агентство "ПЕРСОНАЛ"

В базе данных более 10 000 соискателей (8 лет работы)

ул. Ворошилова, 37 А (бывшее ОМ-1), ripli@irmail.ru

т. 534-830 (соискатели),

т. 534-877 (работодатели)

Регистрация - 50 руб. резюме - 100 руб.

СОНАР кадровое агентство

Зам.гл.бух. (жен., опыт 5 лет) 10-15 т.р.

Менеджер (знание 1С) от 6 т.р. + бонус

Зам.ген.дир. по финансам (муж., до 45 лет) 19 т.р.

Зам.ген.дир. по экономике (в/о, опыт рук.должн.)

Энергетик (муж.) договорная

Маркетолог (опыт не менее 1 года) от 8 т.р.

Нач. отдела сбыта (в/о энергет., опыт) от 10 т.р.

Нач. отдела снабжения (до 35 лет, опыт) от 10 т.р.

Нач. службы безопасности (в/о, опыт МВД, ФСБ, знание ПК, вод.удостов., опыт в органах службы безоп., опыт руковод.должности) 20 т.р.

Администратор (образов. строительное, муж., до 40 лет) высокая

Механик (в/о, до 40 лет) 10-15 т.р.

Инспектор (муж., 40-50 лет, в/о, энергетик, группа допуска 5) от 10 т.р. + 50% премии

Инженер по приборам эл.энергии (муж., 35 лет, в/о, группа допуска 5) от 10 т.р.

Супервайзер (до 30 лет, в/о экон.техн., л/а, опыт продаж) от 10 т.р.

Программист (1С, в/о, сист.администратор) от 10 т.р.

Гл.инженер (дорожное строит., опыт) 12-15 т.р.

Юрист (опыт) 7-10 т.р.

Прораб (наличие авто, опыт) 7 т.р. + ГСМ+ амортизация

Торг.представитель (пиво, л/а, 25-35 лет) 10 т.р. и выше

Газоэлектросварщик (6 р.) 8 т.р.

Электромонтажники от 6 т.р.

Слесарь по рем.кузнеч.-прес.оборуд. (опыт, 4-6 р.) от 6 т.р.

Пельменщицы (опыт, 2/2) 3,5 т.р.

Плиточники укл. профнастил сдельно

Отделочники (до 35 лет, муж.) от 6 т.р.

Продавец (быт.тех., знание ПК, 20-28 лет) 200-300 р. в день

Продавец (автозап., соц.пакет) 4,5 т.р.

Продавец (опыт, до 40 лет, соц.пакет) 3,5 т.р.

Дизайнер (знание CorelDRAW, 3D'sMAX, Photoshop, Smash, полиграфия, работа с цифровой фотокамерой) от 5 т.р.

Электромонтажники от 8 т.р.

Жестянщик (вент.оборуд.) 5-6 т.р.

Газорезчик (опыт) сдельная

Слесарь по рем.оборуд. (опыт, 4-6 р., станки листогибочные, токарные) от 6 т.р.

Токарь (5 р., опыт, до 45 лет) от 7 т.р.

Бухгалтер (упрощёнка) 5 т.р.

Плотник (4-5 р.) от 4 т.р.

Столяр (пластик.окна) 8 т.р.

Маляр по дереву (евроокна) сделка

Повар (мяс.цех, муж.) 5,5 т.р.

Экскаваторщик (вахт.метод) от 12 т.р.

Бульдозерист (вахт.метод) от 12 т.р.

Автогрейдерист (вахт.метод) от 12 т.р.

Маш.катка (вахт.метод) от 12 т.р.

Маш.бур.уст. (вахт.метод) от 12 т.р.

Взрывники (вахт.метод) от 12 т.р.

Официант, бармен (элит.кафе) договорная

Сборщик торг.оборуд. (25-40 лет) 5 т.р.

Рабочие (столяр.цех, распиловка) 5 т.р.

Торговый представитель (20-35 лет, с л/а) 4 т.р. оклад +7 т.р. бонус + 4% с продаж

СОНАР кадровое агентство

Тел. 52-62-59

ул. К.Маркса, 6

(зд-е «Ангарскнефтепродукт»), оф. 16, вход со двора.

Кадровое агентство Эльбрус

Автокрановщики (соц.льготы, до 50 лет) от 5000

Водитель (все категории, соц.льготы, до 45 лет) от 5000

Гл.инженер (опыт дор.строительства, соц.льготы, до 55 лет) от 9000

Каменщик (опыт, соц.льготы, до 55 лет) от 5000

Машинисты экскаватора, бульдозера (до 50 лет, соц.льготы) от 6000

Офис-менеджер (муж., зн. 1С:Торговля, до 35 лет, соц.льготы) 5000

Продавец на прод. и промтовары, бытовую технику по договоренности

Парикмахер-универсал по договоренности

Слесарь-сантехник (до 50 лет, соц.льготы) от 5000

Слесарь по рем.обор. (до 50 лет, соц.льготы) от 6000

Токарь (до 55 лет, соц.льготы) от 5000

Учителя физики, нем.языка, труда (соц.льготы)по договору

Электрогазосварщик (до 55 лет, соц.льготы) от 5000

Электромонтер (до 55 лет, соц.льготы) от 5000

Мастер, прораб (до 45 лет) 6000-8000

Бухгалтер (опыт работы на самост.балансе, до 35 лет) от 5000

Инженер-строитель (опыт, соц.льготы) от 8000

Инженер-энергетик (опыт, соц.льготы) от 8000

Каменщик (опыт, соц.льготы, до 55 лет) от 5000

Столяр-станочник (до 50 лет, соц.льготы) сдельная

Электромонтажник (до 40 лет, соц.льготы) от 5000

РАБОТА ВАХТОВЫМ МЕТОДОМ

ТРЕБУЮТСЯ:

водители на КрАЗ, КамАЗ, БелАЗ, машинисты бульдозеров, а/грейдеров, дорожный мастер, геодезист, проходчики-подрывники, горный инженер, горный электрослесарь от 12000.

Кадровое агентство «Эльбрус»

665830, г.Ангарск, ул.Ленина, д.26 (59 кв-л, зд. бывшего ЖЭТ-3, за шпилем).

Тел.: 529-536, 52-28-98 (доп. 16).

Часы работы: понедельник-пятница с 9.00 до 18.00, суббота с 10.00 до 13.00.

АНГАРСКЕ

Рекламный отдел газеты "Время" ☎ 52-21-37

Государственное учреждение "Ангарский городской центр занятости населения"

Профессия	Примечание	Разряд	Пол	Возраст (от)	Возраст (до)	Образование	Стаж	Заработок
Бетонщик		6	м	25	55		5	6000
Заведующий библиотекой			ж	23	47	высш.	2	3300
Водитель автомобиля		В, С	м	25	40		1	6000
Водитель электропогрузчика			м	25	50		1	5000
Воспитатель детского сада (яслей-сада)			ж	20	55	сред.	0	2000
Воспитатель общежития	опыт работы с детьми		ж	25	50	сред.	2	2000
Газорезчик			м	20	55		2	3000
Главный бухгалтер	ПК, 1С:Бухгалтерия, самост.баланс		ж	25	50	сред.	3	7000
Грузчик	дворник + подсобный рабочий		м	21	45		0	6000
Заместитель директора	техн. или эконом. обр.		м	30	45	высш.	5	10000
Жестянщик	опыт	5	м	18	55		0	7500
Инспектор кредитный	эконом. обр.		ж	30	40	высш.	3	6000
Кассир	жел. вып. ИГЭА		ж	25	40	сред.	3	3000
Контролер	жел. вып. ИГЭА		ж	21	35	высш.	0	3000
Кузнец ручной ковки			м	25	50	нач.	2	8000
Мастер дорожный				27	50	сред.	3	8000
Медицинская сестра	опыт работы в д/у		ж	22	50	сред.	3	3200
Менеджер сбыта				25	45	высш.	2	4000
Официант				20	35	нач.	2	3000
Повар		5, 6	ж	30	50	нач.	5	5000
Портной	с опытом		ж	19	45	сред.	1	2000
Продавец непродовольственных товаров	продавец-консультант-грузчик		м	18	30		0	4000
Технолог	по выпечке хлеба, в пекарню			25	55	сред.	3	6000
Фармацевт	провизор		ж	20	50	сред.	0	3000
Электромонтер по ремонту и обслуживанию		5	м	25	50	нач.	3	7000

Подробную информацию по этим и другим вакансиям можно получить ТОЛЬКО в информационном зале центра занятости по адресу: г.Ангарск, ул. Ворошилова, 65.

ПОДБОР ПЕРСОНАЛА, РЕЗЕРВ КАДРОВ.

По телефону 53-54-55

работодатели могут подать заявку на заполнение вакансий.

УСЛУГИ БЕСПЛАТНЫ!

Муниципальное унитарное предприятие Ангарского муниципального образования

«Ангарский Водоканал»

ПРИМЕТ НА ПОСТОЯННУЮ РАБОТУ:

- *электрогазосварщиков 5-6 разряда. Опыт работы обязателен.*
- *машиниста компрессорных установок. Опыт работы обязателен.*
- *водителей 1 класса (кат. В, С, Д, Е). Опыт работы обязателен.*

6658

Тел. для справок 51-24-34.

СТРОИТЕЛЬНОЙ ОРГАНИЗАЦИИ ТРЕБУЮТСЯ:

- мастер
- прораб
- жестянщик
- каменщик
- начальник участка

52-61-15
52-67-49

6204

Центр обучения службы занятости

Внимание, старшеклассники! Не упустите свой шанс получить профессию за 8 месяцев!

- **«Секретарь»** (со знанием ПК, Internet).
- **«Парикмахер»**.
- **«Бухгалтер** со знанием ПК и 1С:Предприятие».
- **«Пользователь** ПК со знанием 1С:Торговля, Склад».
- **«Пользователь** ПК со знанием Photoshop».

По окончании выдается документ государственного образца.

Тел.: 555-000, 515-333.

Лицензия № А 934550

ОБЪЯВЛЕНИЯ

ИЩУ РАБОТУ

- Ищу **надомную работу или диспетчера на дом.телефоне, домработницы, няни**. Тел.: 52-47-90, 51-27-53.
- **Диспетчера на дом.телефоне** (жен., 33 года). Тел. 67-16-68.
- Ищу **надомную работу или диспетчера на дом.телефоне** (жен., 29 лет, в/о). Тел. 56-16-56.
- Исполнительная девушка ищет работу **по уходу за детьми, пожилыми. Покраска, побелка, фасовка** и др. Сетевой маркетинг не предлагать! Тел. 64-54-25.
- Молодой человек ищет работу **водителя кат. В, С** (есть свой л/а). Тел. 524-300.
- **Плотника** по выходным дням и вечером. Тел. 65-14-47.
- **Плотника** в вечернее и выходное время. Тел. 67-91-40.
- **Газоэлектросварщика** (5 р., большой опыт) по вечерам и в выходные дни. Тел. 584-677.
- Ищу работу, **связанную с отделкой, евроремонтом.** Желательно на предприятии. Тел. 56-17-62.
- **Торгового представителя** (имею л/а), водителя кат. В, С. Тел. 524-300.
- **Электромонтера-кабельщика** (54 года, муж., обр. среднее, стаж 31 год, 6 р., 4 группа допуска, поощрение министра энергетики России). З/плата 8 тыс.руб. Тел. 59-14-55, Виктор.
- **Юриста**. Тел. 55-38-41.
- **Ищу работу.** Стаж работы в торговле 27 лет, из них 14 лет на должности товароведа, директора магазина. Опыт работы: организация торгового предприятия с нулевого цикла, знание хозяйственной и экономической деятельности магазина, нормативных актов и документов по сертификации услуг розничной торговли, правовых норм, касающихся профессиональной деятельности персонала. Тел. 59-38-30.
- **Гл.бухгалтера** (опыт, в/о, знание ПК, самостоятельный баланс). Тел.: 67-19-05, 67-59-42.
- Молодой парень (26 лет, без в/п, ответственный, исполнительный, есть ПК) ищет **любую работу, не требующую спец.образования.** Сетевой маркетинг не предлагать! Тел. 642-279.
- **Водителя** (кат. А, В, С, стаж имеется, возраст 34 года) с достойной оплатой. Возможны командировки. Адрес: 6 мрн-1-45.
- Ищу работу вахтовым методом **повара** и т.д. О себе: жен., 40 лет. Тел. 67-93-90.
- **Бухгалтера** (20 лет, жен., обр. среднее специальное – техникум легкой промышленности, стаж 3 мес.). 1С:Предприятие 7.7, Word, Excel. Ответственная, трудолюбивая, аккуратная, без в/п. З/плата от 3000 руб. Тел.: 614-092, 52-77-52, Светлана.
- **Водителя** (34 года, муж., обр. среднее, стаж 5 лет, кат. А, В, С). Холост, возможны командировки. З/плата от 5000 руб. Тел.дом. 614-511, Слава.
- **Водителя** (46 лет, муж., обр. 10 кл, стаж 28 лет, 2 кл. В, С, Д, есть а/м «Волга-31029»). Тел. 51-34-77, Михаил.
- **Завмага продтоваров, товароведа** (42 года, жен., обр. – Свердловский техникум советской торговли, стаж 23 года). По обр. товаровед продгруппы, работала в ОРСе, некоторое время там же работала товароведом промгруппы. З/плата от 7000 руб. Тел. 53-51-25, Татьяна Николаевна.
- **Секретаря** (28 лет, жен., в/о, опыт работы, знание ПК: Word, Excel, знание делопроизводства, аккуратна, исполнительна). З/плата 3500 руб. и выше. Тел.дом. 53-55-38 после 18 часов.
- **Менеджера-экономиста** (21 год, жен., в/о, стаж 8 мес., Word, Excel, Internet). Опыт работы с людьми. З/плата 7000 руб. Тел. 8-902-1-723818, tarlena@rambler.ru, Елена.
- **Технолога швейного производства** (27 лет, жен., обр. среднее, по специальности не работала, работала в торговле 6 лет). Тел.: 52-24-64, 8-902-1-722209, Инна.
- **Закройщика-портного** (26 лет, жен., обр. среднее техн. – техникум легкой промышленности, стаж 3 года, 3 р.). Элементарные навыки ПК, дисциплинированна, порядочна, исполнительна. З/плата 6-7 тыс.руб. Тел. 51-58-33.
- **Инженера-электрика** (33 года, муж., в/о спец., рук. стаж в пром-ти 5 лет, 5 группа допуска, общий стаж по спец-ти 10 лет, Word, Excel). Возможны командировки, совместительство, есть вод.удост., без в/п. З/плата от 10 тыс.руб. Тел. 642-729.
- **Слесаря-ремонтника**, машиниста насосных и компрессорных установок (19 лет, муж., обр. среднее специальное, квалификация техник, 4 р.), водитель кат. В, С. З/плата от 4000 руб. Тел. 65-25-16, спросить Сергея.
- **Газоэлектросварщика** (49 лет, муж., обр. среднее спец., стаж 20 лет, 5 р.). Без в/п. З/плата 7-8 тыс.руб. Тел. 54-89-76.
- **Техника-строителя** (24 года, муж., обр. среднее техн. – Иркутский государственный колледж строительства и предпринимательства, стаж штукатуром на стройке 4 года, 4 р.). Word, Excel, Kompas Windows. Оканчиваю ИрГТУ по специальности инженер-строитель ПГС (заочно, последний курс). З/плата от 6000 руб. Тел.: 51-09-23, сот. 8-902-5-762973, Юрий.
- **Слесаря-сантехника**, слесаря по оборудованию (30 лет, муж., обр. среднее, стаж 15 лет, 5 р.). ОС Windows XP, Linux ASP-9, текстовые редакторы, Promt, Gimp, звукозапись, изучаю программирование. Имею навыки газоэлектросварщика, физически крепкий, не употребляю спиртное, быстро обучаюсь, имею ежедневный доступ к Internet. Ищу дополнительную работу. З/плата от 3000 руб. Тел. 53-13-49, e-mail: trubinoff@nyc.com, Павел Евгеньевич.
- **Мужчина-инвалид** ищет неквалифицированную работу на дому (обр. н/в). Тел. 59-44-24.
- Пенсионерка 55 лет ищет **работу няни и домработницы** (обр. среднее, стаж 35 лет). З/плата от 3000 руб. Тел. 51-07-67.
- **Инженера-строителя** (47 лет, муж., в/о, стаж 20 лет). Рекомендации АНХК, АУС, «Иркутскэнерго». Удостоверение инженера госгортехнадзора и промбезопасности. З/плата от 15 тыс.руб. Тел. 67-22-07 вечером.
- **Инженера-строителя** (23 года, муж., в/о, стаж около 1 года). Word, Excel, АвтоCAD, CREDO.mix. З/плата от 9000 руб. Тел.: дом. 53-48-87, сот. 8-902-5-191-643, спросить Сергея.
- **Юриста** (22 года, жен., в/о – Иркутский юридический институт генеральной прокуратуры РФ, БГУЭП), без опыта работы. Word, Internet. Владение англ.языком (разг.). З/плата 4500-5000 руб. Тел. 8-902-5-960687, спросить Екатерину, kaskaterina@yandex.ru
- **Товароведа, администратора, нач. отдела сбыта** (50 лет, жен., в/о, стаж 25 лет, 1С:Торговля + Склад). Опыт работы администратором в системе материально-технического снабжения и сбыта. З/плата 6000-8000 руб. Тел. 54-54-41.
- **Гл.инженера леспромхоза** (45 лет, муж., в/о, стаж 6 лет). Свыше 10 лет на руководящих должностях. Тел. 54-52-15.

НА АВТОЗАПРАВОЧНЫЙ КОМПЛЕКС

ТРЕБУЮТСЯ

- **администратор**
- **автозаправщицы**
- **автомойщицы**

Женщины, желательно с опытом работы, возраст от 20 лет.

5720

Тел.: 67-43-73, 65-90-07

Страховая компания РОСНО

объявляет конкурс на замещение вакантной должности директора агентства в г.Ангарске.

Квалификационные требования:
высшее образование, развитые организаторские способности, энергичность, желателен опыт работы в области страхования.

Резюме направлять по факсу 258-323 или по электронной почте: rosno@irk.ru

6576

ПРЕДЛАГАЮТ РАБОТУ

- **Работа в бизнес-центре для вас. Тел. 560-690.**
- **Требуются торговые представители по г.Ангарску. Тел. 8(22) 529-711.**
- **Работа. Тел. 5555-35 в раб.дни с 9 до 14 часов.**
- **Требуются грузчики (не пьющие, не курящие, физ.креп.). Зарплата 4500-9000 руб. + беспл.питание, общежитие. Тел. 5-88888.**
- **Фасовщица без вредных привычек. Тел. 58-88-88.**

Время — ИЩУ РАБОТУ

Купон бесплатного объявления в рубрике "Ищу работу"

Писать кратко, разборчиво.

профессия_____
возраст_____пол_____образование_____
_____
стаж работы/квалификация/разряд_____
_____
знание компьютера (какими программами владеете)_____
_____
дополнительная информация_____
_____
_____
желаемый уровень зарплаты_____
контактный телефон/e-mail/,к кому обратиться_____
_____

информация о подателе объявления (не публикуется)

фамилия, имя, отчество_____
контактный телефон/e-mail/адрес_____

Время — БЕСПЛАТНЫЕ ОБЪЯВЛЕНИЯ

Как разместить бесплатное объявление?

1. ОТПРАВИТЬ ПО ПОЧТЕ 665830, АНГАРСК, а/я 57 .

2. ПРИНЕСТИ В РЕДАКЦИЮ ул. Ленина, 43.

3. ОТДАТЬ ПРОДАВЦУ НА ТОЧКАХ ПРОДАЖИ ГАЗЕТ И ЖУРНАЛОВ:

- **М-н "Любена"**, 188 кв-л
- **"Салон красоты"**, 206 кв-л
- **М-н "Волна"**, 211 кв-л
- **"Магазин 7",** управление АУС, 7а мрн
- **БСМП**, 22 мрн
- **М-н "Дар"**, 19 мрн
- **М-н "Весна"**, 85 кв-л
- **Женская консультация**, 86 кв-л
- **М-н "Продукты"**, 219 кв-л, МЖК 1
- **АНХК**, офис
- **М-н "Продукты"**, 4 поселок.

4. СБРОСИТЬ В ФИРМЕННЫЙ ЯЩИК:

- **Универмаг**, 93 кв-л
- **Супермаркет "Лола"**, 6 мрн
- **Супермаркет "Багира"**, 15 мрн
- **М-н "Радуга"**, 86 кв-л
- **М-н "Все для дома"**, 189 кв-л
- **М-н "Олимпиада"**, 85 кв-л
- **М-н "Октябрьский"**, 13 мрн
- **ТД "Гефест"**, 12а мрн
- **ТД "Пальмира"**, пр.К.Маркса
- **ТД "Медео"**, 29 мрн
- **М-н"Бычий рог"**, 34 кв-л
- **М-н "Синенький"**, 81 кв-л

АФИША Иркутск

К/т "Баргузин"



Адрес: ул. Байкальская, 107.
Телефон: 22-87-78, 22-93-30 (автоответчик)
Время работы: 10:00 – 02:00.
www.barguzin.net

С 30 сентября по 6 октября:
Вин Дизель в ошеломляющем фантастическом боевике
«ХРОНИКИ РИДДИКА»
Сеансы: 10:00, 12:00, 20:00, 22:00

Самый таинственный фильм года!
Мистический триллер от создателя фильма «Знаки»
«ТАИНСТВЕННЫЙ ЛЕС»
Сеансы: 14:00, 18:00

Прикольная молодежная комедия
«ВЫШИБАЛЫ»
Сеансы: 16:00, 24:00



Стоимость билетов на дневные сеансы 30, 50 и 70 руб.
На вечерние сеансы и в выходные дни 50, 70 и 100 руб.

К/т "Донъ Отелло"



Адрес: ул. Грязнова, 1
Телефон 24-05-78

Цена билета 50 руб., 30 руб. (для студентов, пенсионеров, детей)

30 сентября, четверг
19:40 - **«ЗАМОЧИТЬ СТАРУШКУ»**. Комедия.
21:30 - **«НЕОБРАТИМОСТЬ»**. Драма.

1 октября, пятница
12:00, 16:00 - **«ХЕЛЛБОЙ: ГЕРОЙ ИЗ ПЕКЛА»**. Фантастика.
14:10 - **«БЕССМЕРТНЫЕ: ВОЙНА МИРОВ»**. Фантастика.
18:10 - **«БРАТВА»**. Боевик.
19:40 - **«ЗАМОЧИТЬ СТАРУШКУ»**. Комедия.
21:30 - **«НЕОБРАТИМОСТЬ»**. Драма.

2 октября, суббота
12:00 - **«ЧЕРНЫЙ КОТЕЛ»**. Мультфильм.
13:30 - **«ХЕЛЛБОЙ: ГЕРОЙ ИЗ ПЕКЛА»**. Фантастика, боевик.
16:00 - **«БЕССМЕРТНЫЕ: ВОЙНА МИРОВ»**. Фантастика.
18:00 - **«ЗАМОЧИТЬ СТАРУШКУ»**. Комедия.
20:00 - **«ВОСЕМЬ С ПОЛОВИНОЙ»** Трагикомедия.

3 октября, воскресенье
12:00 - **«ЧЕРНЫЙ КОТЕЛ»**. Мультфильм.
13:30 - **«БЕССМЕРТНЫЕ: ВОЙНА МИРОВ»** Фантастика.
15:30 - **«ХЕЛЛБОЙ: ГЕРОЙ ИЗ ПЕКЛА»** Фантастика.
17:40 - **«БРАТВА»**. Боевик, драма.
19:10 - **«ЗАМОЧИТЬ СТАРУШКУ»**. Комедия.
21:00 - **«НЕОБРАТИМОСТЬ»**. Драма.



К/т "Художественный"



Адрес: ул. К.Маркса, 24.
Телефон 34-31-50 (касса), 34-43-82 (автоответчик).
Время работы: 11:00 – 22:00.

30 сентября, четверг
12:00, 14:10, 18:40, 21:00 - **«ХРОНИКИ РИДДИКА»**. Фантастика. Цена билета 30, 50, 70 руб. (до 17:00), 50, 70, 100 руб. (после 17:00).
16:20 - **«ГАРОЛЬД И КУМАР УХОДЯТ В ОТРЫВ»**. Комедия. Цена билета 30, 50, 70 руб.



1 октября, пятница
12:00, 14:10, 18:40, 21:00 - **«ХРОНИКИ РИДДИКА»**. Фантастика. Цена билета 30, 50, 70 руб. (до 17:00), 50, 70, 100 руб. (после 17:00).
16:20 - **«ГАРОЛЬД И КУМАР УХОДЯТ В ОТРЫВ»**. Комедия. Цена билета 30, 50, 70 руб.

2 октября, суббота
12:00, 14:10, 18:40, 21:00 - **«ХРОНИКИ РИДДИКА»**. Фантастика. Цена билета 30, 50, 70 руб. (до 17:00), 50, 70, 100 руб. (после 17:00).
16:20 - **«ГАРОЛЬД И КУМАР УХОДЯТ В ОТРЫВ»**. Комедия. Цена билета 30, 50, 70 руб.

3 октября, воскресенье
12:00, 14:10, 18:40, 21:00 - **«ХРОНИКИ РИДДИКА»**. Фантастика. Цена билета 30, 50, 70 руб. (до 17:00), 50, 70, 100 руб. (после 17:00).
16:20 - **«ГАРОЛЬД И КУМАР УХОДЯТ В ОТРЫВ»**. Комедия. Цена билета 30, 50, 70 руб.

К/т "Орион"



Адрес:
бульвар Рябикова, 2Б.
Телефон 38-30-34.

С 30 сентября по 6 октября:
Добрая сказка для взрослых и детей
«МУ-Р-Р-ЛИ»
Сеансы: 12:00, 14:00

Брюс Уиллис в убойной комедии
«ДЕВЯТЬ ЯРДОВ-2»
Сеансы: 16:00, 17:40



Прикольная молодежная комедия
«ВЫШИБАЛЫ»
Сеанс: 19:20

Самый таинственный фильм года!
Мистический триллер от создателя фильма «Знаки»:
«ТАИНСТВЕННЫЙ ЛЕС»
Сеанс: 21:50

Забойная молодежная комедия
«ПЕРЕПОЛОХ В ОБЩАГЕ»
Сеанс: 23:00

Каждый понедельник - студенческий день! Стоимость билетов на все сеансы – 30 руб.
Каждая среда – день школьника!
Стоимость билетов на все сеансы 30 руб.
Стоимость билетов на дневные сеансы 30, 50, 70 руб.
На вечерние сеансы и в выходные дни 50, 70 и 100 руб.

К/т "Чайка"



Адрес: ул. Терешковой, 23.
Телефон: 55-04-05, 22-32-23, 38-84-23 (бронирование билетов)
Время работы: 11:00 – 01:00.

1 октября, пятница
13:00 - **«ГАРОЛЬД И КУМАР УХОДЯТ В ОТРЫВ»**. Комедия.
Цена билета 30, 50, 70 руб.
14:50, 17:10, 19:30, 21:45 - **«ХРОНИКИ РИДДИКА»**.
Фантастика. Цена билета 50, 70, 100 руб.
24:00 - **«ТАИНСТВЕННЫЙ ЛЕС»**. Триллер. Цена билета 50, 70, 100 руб.

2 октября, суббота
13:00 - **«ГАРОЛЬД И КУМАР УХОДЯТ В ОТРЫВ»**. Комедия.
Цена билета 30, 50, 70 руб.
14:50, 17:10, 19:30, 21:45 - **«ХРОНИКИ РИДДИКА»**.
Фантастика. Цена билета 50, 70, 100 руб.
24:00 - **«ТАИНСТВЕННЫЙ ЛЕС»**. Триллер. Цена билета 50, 70, 100 руб.

3 октября, воскресенье
13:00 - **«ГАРОЛЬД И КУМАР УХОДЯТ В ОТРЫВ»**. Комедия. Цена билета 30, 50, 70 руб.
14:50, 17:10, 19:30, 21:45 - **«ХРОНИКИ РИДДИКА»**. Фантастика.
Цена билета 50, 70, 100 руб.
24:00 - **«ТАИНСТВЕННЫЙ ЛЕС»**. Триллер.
Цена билета 50, 70, 100 руб.



К/т "Россия"

Адрес: ул. Севастопольская, 216а
Телефон: 51-97-74
Время работы: 09:00 – 22:00.



30 сентября, четверг
12:00, 15:00 - **«ГАРФИЛД»**.
Комедия.
Цена билета 50 руб.
19:00 - **«ПАПА»**. Драма.
Цена билета 100 руб.
21:00 - **«ВОКРУГ СВЕТА ЗА 80 ДНЕЙ»**. Комедия.
Цена билета 100 руб.

1, 2, 3 октября
12:00, 15:00 - **«ГАРФИЛД»**. Комедия.
Цена билета 50 руб.
19:00, 21:00 - **«ПАПА»**. Драма.
Цена билета 100 руб.

4, 5 октября
19:00, 21:00 - **«БАБУСЯ»**. Драма.
Цена билета 100 руб.

ИГРЫ

ТВ Бинго шоу

Официальная тиражная таблица 210-го тиража
Тираж проводился 26.09.2004 г.

Выпали следующие номера (в порядке выпадения):											
61	52	26	78	02	08	47	53	60	74	49	84
05	16	82	57	71	90	83	69	18	45	44	80
27	06	33	81	76	07	43	21	11	32	41	70
10	75	65	48								

Количество проданных билетов	358 336
Выиграло билетов	32 313

ВЫИГРАЛ КАЖДЫЙ 11-й БИЛЕТ.
Первый приз разыгран на 40 ходу.
Выиграл билет №210-0448797 г.Москва.

Приз Джек-Пот	Не разыгран	28 543 221 руб.
Приз I категории "Бинго"	1	1 021 257 руб.
Приз II категории 14 номеров	29	11 120 руб.
Приз III категории 13 номеров	333	807 руб.

Призы Джек-Пот «Сладкая Жизнь», «Новоселье», "Авто" в 210 тираже не разыграны и переносятся на следующий тираж.

Денежные призы выиграли билеты, номера которых оканчиваются на:

Розыгрыш по четырем последним цифрам номера билета:
1 493 руб.
3941 5318

Розыгрыш по трем последним цифрам номера билета:
84 руб.
168 403 465 642 752

Розыгрыш по двум последним цифрам номера билета:
45 руб.
22 32 36 41 42 45 47 63

Билеты серии 210 с №0302091 по 0302100, с №0517751 по 0517850, с №0522051 по 0522100 не принимаются к оплате по причине кражи.
Выигрышные билеты принимаются к оплате на следующий день после проведения тиража с предъявлением документа, удостоверяющего личность.
Билеты 210-го тиража принимаются к оплате до 26.12.2004 г. Выплата выигрышей свыше 80 000 рублей производится оператором, выплата прочих выигрышей – региональными распространителями лотереи «ТВ Бинго Шоу».

Русское лото

Результаты 520 тиража, состоявшегося 25 сентября 2004 года

Джек-пот 23.456.498 руб.
Кубышка 387.982 руб.

"ТЫ-ЩУ" выиграли билеты, которые содержат все 7 чисел: 14, 87, 90, 53, 12, 70, 66.

Невыпавшие числа: 6, 20, 38, 49, 72.
Если ни одного из этих чисел на игровом поле вашего билета нет, то ваш билет выиграл!

№ тура	Порядок выпадения чисел в розыгрыше	Количество выигравших билетов	Выигрыш каждого билета (руб.)	№ тура	Порядок выпадения чисел в розыгрыше	Количество выигравших билетов	Выигрыш каждого билета (руб.)
1	33, 34, 83, 26, 22, 88, 63, 14	3	18.333	15	25	104	500
2	31, 67, 13, 41, 62, 15, 9, 58, 30, 57, 37, 17, 69, 59, 32, 52, 36, 82, 74, 29, 77, 24, 51, 89, 85, 55, 39, 54, 78, 56, 60, 87	1	600.000	16	28	188	450
				17	50	262	400
				18	84	346	350
3	76, 61, 2, 7, 21, 65, 1, 8, 64, 40, 16, 73, 5, 10, 44, 35, 46, 79, 19, 90	2	600.000	19	80	496	300
				20	45	1265	250
4	86	1	600.000	21	42	1917	200
5	43	4	81.000	22	48	2996	150
6	27	4	81.000	23	23	4549	121
7	18	3	81.000	24	3	8173	90
8	81	2	3.160	25	53	10571	80
9	4	4	1.500	26	12	16175	61
10	71	6	1.000	27	70	27177	58
11	11	9	900	28	66	38096	57
12	75	7	650	Розыгрыш "Кубышки"		214	1.813
13	68	25	600	Розыгрыш "ТЫ-ЩИ"		202	1.000
14	47	67	550	В призовой фонд Джек-Пота			387.997

Выигрыши 2-го, 3-го и 4-го туров – квартиры; выигрыши 5-го, 6-го и 7-го туров – автомобили ОКА. Выдача выигрышей 520-го тиража начнется: со вторника 25 сентября, если выигрыш меньше 1000 руб., с 25 октября 2004 года - остальных выигрышей и продлится до 25 апреля 2005 года.

ДК „Современник". Тел.: 54-50-84, 54-50-90

ДК "Современник"
11 октября в 19.00

продюсерский центр Максима Фадеева представляет феерическое виртуальное шоу и реальный концерт



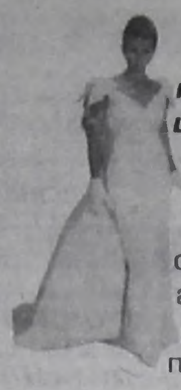

Приглашаем молодых девушек для участия в шоу-конкурсе "Невеста года".

Генеральный спонсор конкурса агентство "Суворов". Обращаться по тел. 54-50-13.

30 сентября

По многочисленным просьбам наших зрителей

народный цирк "Круг надежды" повторяет юбилейный спектакль **"Пять элементов".**

Спектакль состоится в 18.30.

Цена билета 50 рублей.

1 октября

Приглашаем ветеранов и пенсионеров АЭХК на празднование **Дня пожилого человека.**

Начало в 17.00

в концертно-танцевальном зале.

2 октября

Клуб "Муза" приглашает на вечер отдыха, посвященный областному традиционному фестивалю **"Сияние России".**

Начало в 18.00.



ДК нефтехимиков. Тел. 522-522

3 октября

ТЕАТР "ЧУДАК"

В 17 ЧАСОВ

ОТКРЫТИЕ 51-го СЕЗОНА

Р.КУНИ

"№ 13"

Комедия в двух частях.

Режиссер - заслуженный работник культуры России Леонид БЕСПРОЗВАННЫЙ.

Билеты в кассе ДК.

Городской музей. Тел. 52-34-02

По просьбе учащихся выставка "Бабочки мира" продлена до 1 октября.



ДК „Энергетик". Тел. 52-27-88

1 октября

"Если молод душой человек".

Праздничный вечер, посвященный Дню пожилого человека.



Большой зал.

Вход свободный.

Начало в 15.00.

1, 2 октября

ДИСКОТЕКА

для молодежи города.



Фойе.

Начало в 19.00.

Билеты в кассе ДК.

В рамках областного фестиваля русской культуры и духовности "Сияние России"



15 октября

"Покровские вечерки"

Театрализованное представление с участием народных фольклорных ансамблей "Черемушки" (п.Мегет), "Нивушка" (с.Савватеевка).

Большой зал. **Начало в 18.00.**

Билеты в кассе ДК.

16 октября

Открытие творческого сезона ДК "Энергетик"

"Мы дарим людям праздник".

Большой концерт коллективов ДК.

Большой зал.

Начало в 13.00. Билеты в кассе ДК.

Предприятия и организации города приглашаются для участия в годовом проекте профессионального мастерства "Когда профессия становится искусством!"

31 октября

"Крепче за баранку держись, шофер"

Первый конкурс среди работников автомобильного транспорта.



Заявки на участие принимаются до 1 октября.

Для участия в конкурсе, посвященном Дню милиции, "Настоящий полковник" приглашаем сотрудников МВД.

Заявки принимаются до 10 октября.

ДК "Современник"

16 октября

Серебряный голос России

СЕРГЕЙ ПЕНКИН

в новой программе "Не забывай".

Начало в 19.00.



Справки по телефону 54-50-90.

АФИША Ангарск

КИНОТЕАТР МИР@max

Цена билетов от 30 до 200 рублей. **Справки по тел. 53-23-48,**

С 30 сентября по 6 октября **53-23-41.**

"Мир@max" - выбери свое кино!



Премьер-зал

Премьера!!!

Фантастический триллер "ХРОНИКИ РИДДИКА". Риддик, самый разыскиваемый человек во Вселенной, бывший заключенный, обладающий способностью видеть в темноте, оказывается в центре противостояния двух враждующих сил - добра и зла.

Воинствующий священник Лорд Маршал, возглавляющий секту некромонгеров, объявляет десятый по счету крестовый поход в 26 веке - возможно, последний в истории человечества. Войску тирана противостоит мудрая космическая раса.

Пытаясь освободиться из космической тюрьмы, Риддик оказывается на борту корабля некромонгеров, где начинается фантастическое сражение за будущее всех Галактик, живых и мертвых. В главной роли Вин Дизель.

Сеансы: 11.50, 15.55, 20.00, 22.15, 24.30.

Молодежная комедия "ГАРОЛЬД И КУМАР УХОДЯТ В ОТРЫВ". Вы помните фильм "Где моя тачка, чувак?"? Тогда смотри новую головокружительную комедию от создателя этого фильма. Эти бесшабашные ребята накурились травы и отправились искать гамбургеры. Но то, что случится потом, поменяет всю жизнь Гарольда и Кумара.

Сеансы: 10.00, 14.05, 18.10.

Малый зал

Премьера!!!

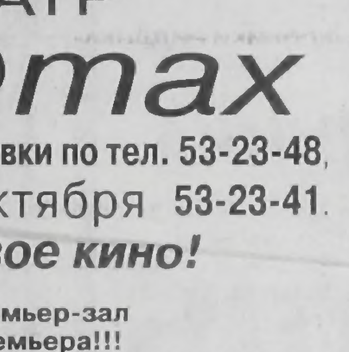

Комедия "ВЫШИБАЛЫ". С годами школьная любовь к дурацкому и несерьезному спорту может вырасти из "детских штанишек" и получить профессиональный статус. Это и произошло с героями фильма.

Магнат фитнесс-центров хочет заполучить спортзал, который принадлежит районной команде по "вышибалингу". Чтобы сохранить зал, им необходимо найти $50 тыс.

Единственный шанс - победить в чемпионате по "вышибалингу".

Самая кассовая комедия Америки этого года.

Сеансы: 10.10, 12.00, 13.50, 15.40, 17.30, 19.20, 21.10, 23.00.

VIP-зал

Мистический триллер "ТАИНСТВЕННЫЙ ЛЕС". Жители маленькой деревушки напуганы невероятными событиями, происходящими в окружающем их лесу. Но находится смельчак, который бросает вызов обществу ... он идет в манящий и мрачный лес. Его поступок принесет немало неприятностей людям. Негласному примирению с лесом пришел конец. Добро пожаловать в таинственный лес, чужак. Новый шедевр от режиссера "Шестого чувства" Найта Шьямалана.

Сеансы: 10.20, 12.30, 14.40, 16.50, 19.00, 21.20, 23.30.



Скоро!!!

Проведите осенние дни вместе с "Мир@max"!

С 6 октября только премьеры.

Самый шокирующий фильм ужасов этого года "Открытое море".

Комедия "Белые цыпочки".

1 октября, в День пожилого человека, бесплатный показ фильма "Зимний вечер в Гаграх". Начало в 9.50.

Вход при наличии пенсионного удостоверения.

РодиНА

DOLBY DIGITAL SURROUND EX

Стоимость билетов от 50 до 100 руб. Начало сеансов можно узнать по телефону 65-11-12. Открыта предварительная продажа билетов.

ПРЕМЬЕРА ПРИКЛЮЧЕНЧЕСКОГО АНИМАЦИОННОГО фильма "ЛЕГЕНДА О РЫЦАРЕ"



Сын кастильского дворянина Родриго - идеальный кандидат на роль героя. Он смелый, сильный, с хорошим чувством юмора, любимец придворных дам королевского двора. Дружба с наследником престола гарантирует Родриго блестящее будущее. Родриго неожиданно оказывается в самом центре придворных интриг и теряет все: лучшего друга, возлюбленную, честь и оказывается изгнанным из Кастильи. Далеко на чужбине его ждут невероятные приключения, грандиозные сражения и героические подвиги. В стремлении вернуть себе родину, честь и возлюбленную Родриго вновь научится ценить дружбу, уважение и любовь...



ПРЕМЬЕРА! ВИН ДИЗЕЛЬ в фантастическом экшене "ХРОНИКИ РИДДИКА"

Сенсационный фантастико-приключенческий фильм, полный небывалых спецэффектов и смелых операторских решений. Продолжение нашумевшего эпоса "Черная дыра"

Последние пять лет Риддик провел в бегах от наемников в затерянных мирах, на окраине Галактики. Но волею судьбы Риддик оказывается на планете Гелион, оккупированной армией ужасных некромонгеров Лорда Маршала, который захватил власть на этой планете. Оказавшись в тюрьме, где экстремальная температура меняется с арктических ночей на вулканические дни, Риддик столкнулся с Кайрой, единственной уцелевшей подругой из его прошлого. Вместе с Кайрой он совершает побег. Пробравшись к кораблю некромонгеров, он надеется тайно покинуть планету, но внезапно встречает самого Лорда Маршала. Риддик мужественно вступает в решающую, судьбоносную битву с космическим тираном, где его судьба, судьба Вселенной балансирует на грани жизни и смерти....

Продолжается показ МОЛОДЕЖНОЙ КОМЕДИИ "ВЫШИБАЛЫ"



Владелец мега-сети фитнесс-центров (Стиллер) готовит очередное поглощение. На очереди - районный спортзал, принадлежащий группе друзей. Чтобы сохранить зал, друзьям нужно срочно найти $50 тыс. Единственная здравая мысль - это срубить главный приз в национальном чемпионате вышибал...

СХОДИ НА ФИЛЬМ "ВЫШИБАЛЫ", СОХРАНИ БИЛЕТ до выходных и ПОЛУЧИ СКИДКУ 30% НА КЛУБНУЮ ВЕЧЕРИНКУ В 23.00.



Продолжается показ фильма от режиссера "Шестого чувства" и "Знаки" Найта Шьямалана мистический триллер "ТАИНСТВЕННЫЙ ЛЕС"

Самый таинственный фильм года!!! Их мирной жизни пришел конец. Манящий и мрачный дремучий лес окружает крошечное поселение. Жители деревушки никогда не ходят в лес. Они знают: они там. Звон колокола на башне означает: они идут. Добро пожаловать в "Таинственный лес", чужак...

СКОРО

СМОТРИТЕ В НАШЕМ КИНОТЕАТРЕ:

С 7 октября криминальная комедия "БЕЛЫЕ ЦЫПОЧКИ".

СМОТРИ ЛУЧШИЕ ПРЕМЬЕРЫ НА САМОМ БОЛЬШОМ В ГОРОДЕ ЭКРАНЕ И С СУПЕРКАЧЕСТВЕННЫМ ЗВУКОМ. ОЩУТИ РЕАЛЬНОСТЬ ФИЛЬМА.

Специальный выпуск НТА и "ВРЕМЯ"

ПИРАМИДА

№ 38 30 сентября 2004г.

15 лет НТА

Телекомпания НТА и ДК «Современник» представляют

Яркое, неповторимое шоу

«Кадры решают все!»,

посвященное 15-летию Независимого телевидения Ангарска.

Суббота, 6 ноября 2004 года, в 18 часов.

Предварительный заказ билетов по т. 54-50-90.
Количество мест ограничено!

СПОНСОРЫ ШОУ

ОАО "Каравай"

БУТИК ИТАЛЬЯНСКОГО УЮТА Bella ITALIA

г. Ангарск, ул. Коминтерна, 22 мрн, д. 12. Тел. 65-74-02.

ООО "Инструмент-Комплекс"
Ваш надежный партнер в строительстве и бизнесе.
ИНСТРУМЕНТ КОМПЛЕКС
Адрес: г.Ангарск, ТД "Север". Тел. 53-58-58.

Информационный спонсор
VALENA
РЕКЛАМНО-ПРОИЗВОДСТВЕННАЯ ФИРМА
г. Иркутск, ул.Чехова, 19, оф. 608. Тел.: (3952) 255-787, 207-052.

ГЕНЕРАЛЬНЫЙ СПОНСОР ПРАЗДНИКА

ШатураМебель
район Ц. рынка т. 52-28-72, 54-10-74

ТЕЛЕМАГАЗИН на канале НТА

Переносная ПЕЧЬ "ДЫМОК" (с набором посуды и приспособлений) - *3100 руб.*

ДЕТСКИЙ СПОРТИВНЫЙ КОМПЛЕКС «Здоровье» (г. Москва) - *4450 руб.*

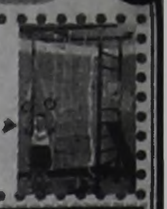

☎ *52-59-71.*
пейджер 56-16-16. аб. 1779. *Звоните прямо сейчас!*

ТЕПЛИЦА АРОЧНОГО ТИПА "СФЕРА" - 4900 руб.
КАРМАННАЯ ПИЛА - 590 руб.
ДЕТСКИЕ СПОРТИВНЫЕ МАТЫ - 1330 руб.
ДЕТСКИЙ ДОМИК - 1460 руб.
ДЫХАТЕЛЬНЫЙ ТРЕНАЖЕР ФРОЛОВА - 500 руб.
ИНГАЛЯТОР «Динамика» – 500 руб.
ПРИБОР "ДЮНА-Т" *для проведения фототерапии, повышает защитные силы организма* - **1350 руб.**
ЛАВЕРОН – *новое натуральное средство для повышения сексуальной активности для мужчин и женщин* - ***450 руб.*** *(одна таблетка).*
ТРЕНАЖЕР ДЛЯ НОГ "БАДМАСТЕР" - 600 руб.
ТЕРМОПЛЕД "Vellux" (USA), размер 2,1 х 2,3 м - **3950 руб.**
НАДУВНОЙ УНИВЕРСАЛЬНЫЙ МАТРАЦ - 2590 руб.

Адрес: ул. К. Маркса.44. офис НТА.

РЕМОНТ ХОЛОДИЛЬНИКОВ
Пенсионерам скидки, льготы. Возможен бесплатный ремонт. Гарантия до 3 лет.
Тел. 52-60-25 с 8 до 12 часов.

"Рембыттехника"
ТАКСИ ☎ 005

Последние научные разработки Академии наук г.Новосибирска
за 3 дня: 7, 8, 9 октября
избавление от аллергенной зависимости.
Запись с 17 до 20 часов по тел. 54-21-81.

ВЫПОЛНИМ РАБОТЫ
по установке новых, реконструкции существующих
телевизионных антенн
для коллективного и индивидуального пользования в любых районах, включая садово-огородную зону.

Гарантируем качественный прием не менее 8 каналов, включая НТА.

Заявки принимаются с 9 до 18 часов по тел. 54-13-27 в раб.дни.

"РЕМБЫТТЕХНИКА"



Требуется столяр-станочник

- перетяжка, изготовление мебели,
- изменение дизайна,
- пошив чехлов.

РЕМОНТ
- АВТОМАТ. СТИРАЛЬНЫХ МАШИН
- гарантийный ремонт стиральных машин "Вятка"
- пылесосов
- швейных машин

ИЗГОТОВЛЕНИЕ
МЕТАЛЛИЧЕСКИХ и КОВАНЫХ изделий
(решетки, ворота, двери, ограды, крылечки и др.)

ХОЛОДИЛЬНИКОВ
И ТОРГОВО-ТЕХНОЛОГИЧЕСКОГО ОБОРУДОВАНИЯ
Заключаем договоры с предприятиями.
Продаем мотор-компрессоры КВ-120, 220; RGP-12 AB.

☎ 005, 52-33-06.

КАРТОФЕЛЬ
СКИДКИ. ДОСТАВКА.
Тел. 52-68-75. 3158

Сахар - 25/50 кг
Мука в/с, 1 сорт - 25/50 кг
Окорочка, рис, масло "Злато".
ДОСТАВКА 6024
65-14-70, 56-19-42

КАРТОФЕЛЬ
ЗЕРНО, ДРОБЛЕНКА
Тел. 614-035
Доставка 6194

САХАР (Краснодар)
МУКА (Алтай)
☎ 53-60-10 6388

МУКА САХАР
корма
РИС, ГРЕЧКА
Тел. 51-69-19. 6129
Доставка

МУКА 25/50
САХАР 25/50
ОКОРОЧКА
53-47-46. 5546

САХАР 25/50 кг
МУКА в/с Доставка.
окорочка, с/корма
☎ 51-15-17 5237

Сахар 25,50 кг 6024
Мука в/с, 1с 25, 50 кг
Тор-Агро ☎ 54-74-66
Окорочка, рис, масло "Злато".
Доставка

МУКА, САХАР
корма
РИС, ГРЕЧКА
Тел. 53-20-76 6129
Доставка

МУКА, САХАР
корма
Тел.55-67-74 6129
Доставка

ДОСТАВКА
С полей Алтая
Мука всех сортов, крупы, САХАР, отруби, корма для с/х животных.
Цены низкие, зато мука хорошая!
59-46-23
54-43-05
☎ 8314

САХАР 5237
МУКА в/с 25/50 кг
окорочка, с/корма
Доставка. 52-82-25

МУКА
САХАР
Тел. 53-56-75. 6129
Доставка

НТА
Ангарск, ул. К.Маркса, 44. Для писем: 665832, Ангарск-32, а/я 5772 e-mail: nta@irmail.ru, ntatv@irmail.ru

телефоны: редакция
информации 67-88-71
отдел рекламы 52-91-90, 52-26-54
факс 51-74-56
Ответственный за выпуск И.Щукин

Р/с 40702810000000000073
БИК042505725
Кор.сч.
30101810300000000725
в Ангарском филиале "Ит-банка"

Учредитель газеты "Пирамида"-НТА. Ответственность за содержание рекламных объявлений несет рекламодатель.
Точка зрения авторов публикаций не обязательно отражает точку зрения редакции НТА.

Тираж 28.100 экз.

Регистрационный № И-0195 Издатель: ЗАО РИФ "Время"

УТЕРИ

➢Утерянный военный билет на имя Шишкина Виктора Иннокентьевича считать недействительным.

➢Утерянный студенческий билет на имя Бурлаковой Елены Владимировны считать недействительным.

➢Утерянную зачетную книжку №031151, выданную АГТА на имя Мозолевского Евгения Николаевича, считать недействительной.

➢Утерянный военный билет на имя Габышева Владимира Александровича считать недействительным.

➢Утерянный диплом об окончании политехнического техникума на имя Краснова Антона Александровича считать недействительным.

➢Утерянный студенческий билет на имя Тарасовой Анны Константиновны, выданный АГТА, считать недействительным.

➢Утерянный студенческий билет №993097 АГТА на имя Рябчука Павла Владимировича считать недействительным.

➢Утерянный диплом РТ 177556 от 02.03.1992 г. об окончании Ангарского медицинского училища на имя Глазковой Натальи Владимировны считать недействительным.

➢Утерянное удостоверение ветерана тыла на имя Сорока-Сорокиной Надежды Михайловны считать недействительным.

➢Утерянный студенческий билет №12506 на имя Мозгалевой Ольги Владимировны считать недействительным.

РАЙТ

Беспроцентный кредит. Кредиты до 1 года

Пластиковые
ОКНА
(отделка откосов: ГВЛ, пластик),
ЛОДЖИИ
(алюминий, пластик, изготовление козырьков, крыш),
ЖАЛЮЗИ
(вертикальные, защитные),
КОНСТРУКЦИИ ИЗ АЛЮМИНИЯ
Адрес: ул. Файзулина, 10 (за маг. "Карлен").
Тел. 539-935.
6089

ООО «Альянс»
салон ЖАЛЮЗИ
Рулонные шторы
Японские шторы
Римские шторы
КРЕДИТ
Тел. 523-543.
Адрес: ул. К.Маркса, 19, гост. «Саяны», офис 326.
6191

Организация КУПИТ
строительные материалы.
Тел. 57-35-72.
6204

СДАЕМ В АРЕНДУ МЕСТО НА РЕКЛАМОНОСИТЕЛЕ (3Х6)
по ул.Алешина.
Тел. 52-21-37.

БАНК СОЮЗ

Вниманию руководителей предприятий и предпринимателей!

Банк "СОЮЗ" приглашает вас на расчётно-кассовое обслуживание.

Преимущества БАНКА "СОЮЗ":

- бесплатное открытие расчётных счетов;
- оперативное оформление документов;
- **операции по приёму и выдаче наличных денежных средств производятся до 18.00.**

Генеральная лицензия Банка России №2307.

Адрес: 19 мрн, дом 13. Тел.: 52-27-27, 523-953.

АНГЛИЙСКИЙ, НЕМЕЦКИЙ ЯЗЫКИ
Denis' School®
международная система школ иностранных языков
www.dschool.ru
Школьникам, студентам СКИДКИ
5 месяцев вместо 3 лет
6170
☎ 67-20-39.

НЕЗАВИСИМЫЕ ОЦЕНЩИКИ
ВИКТОР РЕПИН И АНАТОЛИЙ РЕПИН
КВАЛИФИЦИРОВАННАЯ
ОЦЕНКА
ИМУЩЕСТВА
ЮРИДИЧЕСКИХ И ФИЗИЧЕСКИХ ЛИЦ
г.Ангарск, 86 кв-л, дом 14а, 2 этаж.
Тел.: 53-24-48, 53-21-07.
5857

ДВП Опт 116 руб. Розница 125 руб. 5002
ДОСТАВКА
Опт 155 руб. Розница 160 руб. **РУБЕРОИД**
Тел.: 57-60-01, 57-78-94. С 8 до 17ч.

ООО "Дамвер" Тел. в Ангарске 52-60-89, тел. в Иркутске 24-37-37
Адрес: 58 кв-л, д.14, вход со двора.
6 лет на рынке услуг
ПЛАСТИКОВЫЕ ОКНА
из профиля "Rehau" и "Gealan"
межкомнатные деревянные двери
6435
Лиц. № ИРК 007301

Банк ИНФОРМАЦИИ Агентство недвижимости **предлагает**

Новое предложение от агентства недвижимости "Банк информации".

С 1 октября для продавцов любых 1-комнатных и малогабаритных 2-комнатных квартир

СКИДКА 50%

на услуги агентства при покупке другой квартиры.

- 88 кв-л, д.2, тел.: 53-84-24, 53-81-65.
- 10 мрн, д.46, тел.: 65-84-84, 51-93-77.

ООО "Ангарский завод низковольтных комплектных устройств"
МЕТАЛЛИЧЕСКИЕ ДВЕРИ • РЕШЕТКИ • СЕЙФЫ ОРУЖЕЙНЫЕ •ТЕПЛИЦЫ •ВЫНОСНЫЕ РЕШЕТКИ
СКИДКИ
- пенсионерам - 10%
- скидка 5% на установку решеток жителям "опасных зон" *(первый и последний этажи, над козырьком и т.д.)*
- постоянным клиентам скидка 2% на любую металлоконструкцию
- полимерная покраска

Кредит 3 месяца.
Мы позаботимся о вашей безопасности!
☎ 57-81-67, 67-50-93 (круглосуточно).
4491

Региональный представитель по Западной Сибири
РАМТ www.ramst.ru
СИБТРАНС ТОРГОВО-ПРОМЫШЛЕННАЯ ГРУППА
Член Российской Ассоциации Металлоторговцев
Официальный дилер:
ООО «Магнитогорский-Метизно-Металлургический Завод»
ОАО «Магнитогорский Калибровочный Завод»
по Сибирскому региону

ОАО «МАГНИТОГОРСКИЙ МЕТАЛЛУРГИЧЕСКИЙ КОМБИНАТ»



Т./ф. (3832) 27-63-27 27-63-26 42-11-34 42-25-88
sti@sibtrans.net
www.sibtrans.net

Мы поставляем продукцию ведущих металлургических предприятий:
ОАО «Магнитогорский Металлургический Комбинат»
ОАО «Магнитогорский Калибровочный завод»
ОАО «Магнитогорский Метизно-Металлургический завод»
ОАО «Западно-Сибирский Металлургический Комбинат»
ОАО «Гурьевский Металлургический завод»

Весь ассортимент под заказ

ЛИСТ холоднокатаный и горячекатаный
ЭЛЕКТРОДЫ ESAB
КРУГИ, КВАДРАТЫ, ШЕСТИГРАННИКИ
СТАЛЬ АРМАТУРНАЯ
ЛИСТ ОЦИНКОВАННЫЙ
УГОЛКИ, ШВЕЛЛЕРЫ, БАЛКИ
ПРОФНАСТИЛ
ГНУТЫЙ ПРОФИЛЬ
ТРУБЫ
КАТАНКА
МЕТИЗНАЯ ПРОДУКЦИЯ
ПРОВОЛОКА вязальная и сварочная
ЛЕНТА холоднокатаная и горячекатаная
СТАЛЬ ПОЛОСОВАЯ И ГАЕЧНАЯ ПОЛОСЫ
ДЛЯ СУДОСТРОЕНИЯ
ФАСОННЫЕ ПРОФИЛИ

Подлежит обяз. сертификации

Срочный ремонт
ХОЛОДИЛЬНИКОВ
РЕМОНТ НА ДОМУ. ГАРАНТИЯ.
Скидки!
☎ 61-44-45, 55-40-37.
Сертификат №00077038 5830

ИЗГОТОВИМ И УСТАНОВИМ
двери, мет. решетки, емкости под воду, ворота, будки на а/м.
Одиноким пенсионерам и инвалидам скидка. Возможна рассрочка. 5340
☎ 67-25-07.

5332 сертификат 0065920
АЙСБЕРГ
РЕМОНТ ХОЛОДИЛЬНИКОВ
Ремонт на дому быстро и качественно. ГАРАНТИЯ.
ЗАКАЗ *запчастей и комплектующих.*
«Стинол», «Индезит», "Аристон", «ПЭУ».
Тел.дисп.: 67-32-22, 65-25-05.
Тел.маст. 69-88-58 с 8 до 14 часов.

ПК **ПРОГРЕСС**
БОЛЬШОЙ ВЫБОР
памятников, цветников, плит из мрамора и бетона, венков, цветов.
Выполняем благоустройство могильных площадок.
Адрес: ул.Файзулина, 10, 106 квартал, во дворе магазина "Карлен"
☎ 52-20-35, 52-92-01
5341

Салон-магазин
"РИТУАЛ"
Большой выбор венков, корзин, цветов.
Изготавливаем фотоовалы.
ЦЕНЫ НИЗКИЕ.
АДРЕС: *10 мрн, дом 33, автобус №10, остановка "10 мрн". С 9 до 18 часов, выходной - воскресенье* 6233

Благодарим 1 сектор ОО, СБ, ОАО АНХК, ООО "Автоцентр" ПК, директора Коротких Г.В., водителей, родных, друзей, соседей, всех, кто разделил с нами горечь утраты любимого мужа и отца
МИТКЕВИЧА Андрея Александровича.
Жена, дочь, сын.
6848

"Память"
Служба ритуальных услуг
Осуществляет бесплатную доставку умерших в морг.
предлагает вам полный комплекс услуг по погребению:
- Бесплатное оформление документов.
- Квалифицированная траурная команда.
- Выезд агента на дом.
- Услуги хранения умерших в холодильной камере.
- Широкий выбор гробов, мраморных и заливных памятников, венков, корзин и других аксессуаров.
- Выполняем благоустройство могил
- Участникам ВОВ, пенсионерам скидки, кредит.

Адрес: 22 мрн, территория БСМП (рядом с моргом).
Часы работы: с 9.00 до 18.00, в воскресенье с 9.00 до 15.00.
Тел. 562-972 круглосуточно. 6233

т. 56-46-81
Ваши Окна
Новые ОКНА - системы "ФАВОРИТ" от компании "THYSSEN POLYMER"
- кредит 0%
- Подарок каждому клиенту
- Скидки пенсионерам
Пять воздушных камер.
Ширина профилей 71мм.
Элегантный внешний вид.
7а м/р-н, 10б, зд. Авиаагентства

агентство недвижимости
ВЕРНИСАЖ
ЖИЛИЩНО-НАКОПИТЕЛЬНЫЙ
"НАКОПЛЕННЫЕ" КВ.М + 4% ГОДОВЫХ = КВАРТИРА
ВЕКСЕЛЬ
ПРОЦЕНТНЫЙ
ОТ 15 ДО 21% ГОДОВЫХ
Предоставим недостающую доплату на квартиру при покупке или обмене.
г. Ангарск, ул. Ворошилова, 37а.
53-44-94, 53-44-14, 53-44-74.

Шарики
ШАРЫ
Украшение залов, декорирование банкетов
11 мрн, д. 7/7а, 6 этаж.
Тел. 56-02-11.
Аквамарин

КУХНИ на заказ
ПРИХОЖИЕ
ДЕТСКИЕ
ШКАФЫ-КУПЕ
КРЕДИТ ДО 1 ГОДА.
СКИДКИ.
«Сатурн», каб. №10.
Тел. 57-81-88, соед. 342.

свадебный салон Екатерина
ВСЁ, чтоб сделать свадебный бал СКАЗКОЙ
Свадебные платья, продажа и прокат, фата и украшения
Свадебный кортеж
Веселый тамада и диджей
Замечательные видео и фото
Универсальные парикмахеры и визажисты
Украшение шарами
Ул. Московская, 1
512-774,
529-228.

ТАКСИ „ЛЕНИНГРАД"
65-00-65
БЕСПЛАТНАЯ ДОСТАВКА ЦВЕТОВ.
Микроавтобусы 7, 13 мест, грузоперевозки 2-5 т, эвакуатор.

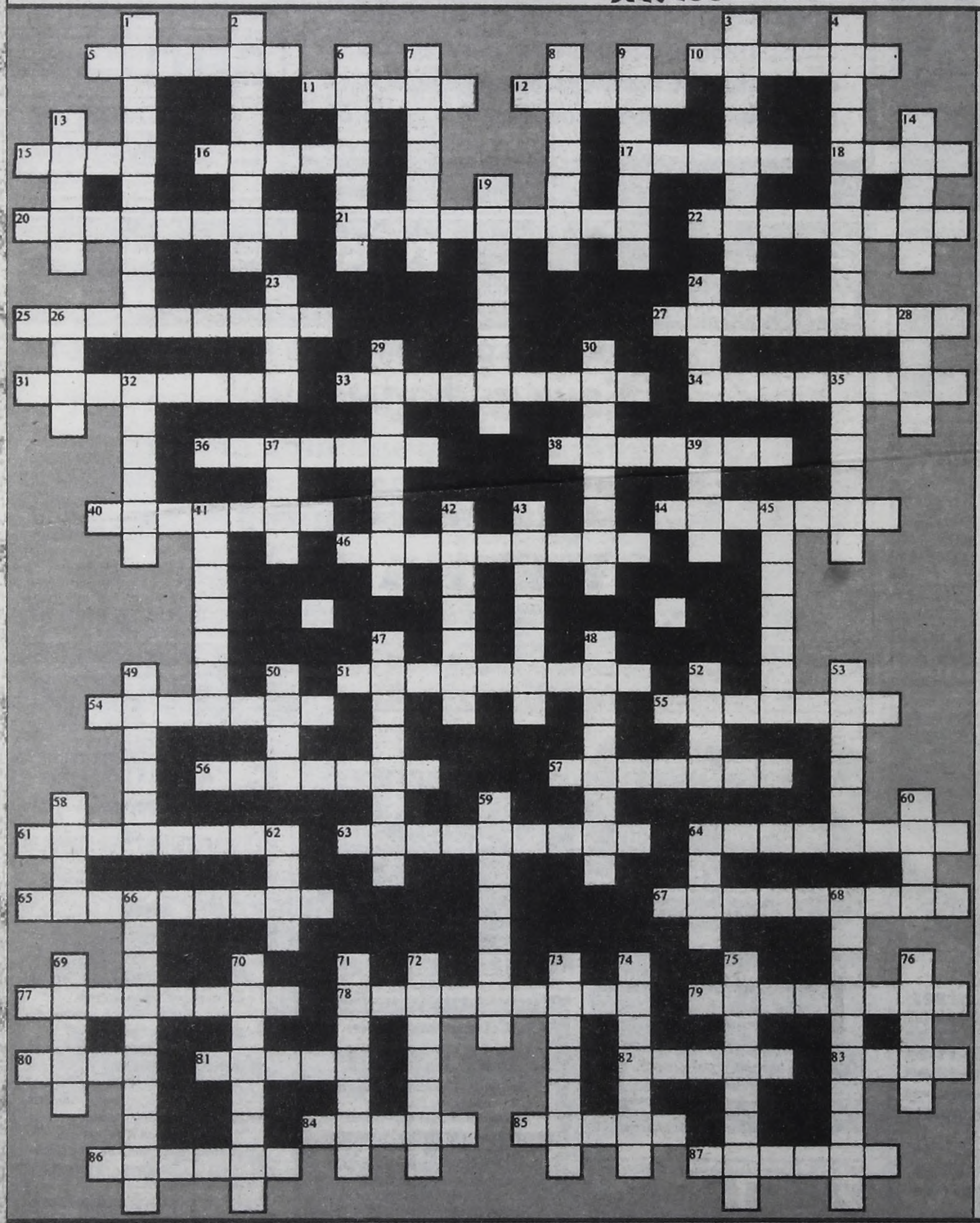

По горизонтали: 5. Овощ, сахарная, столовая, кормовая.... **10.** В Библии родоначальник евреев, отец Исаака. **11.** Сорт вина. **12.** Податель заявления в гражданский суд. **15.** Премьер-министр Ирландии в 1966-1973 и 1977-1979 годах. **16.** В христианстве посредник между богом и людьми. **17.** Идейно-эмоциональная настроенность художественного произведения или всего творчества. **18.** Млекопитающее отряда насекомоядных, ведущее подземный образ жизни. **20.** Раздел физики, исследующий упругие волны от самых низких частот до самых высоких. **21.** Один из враждующих родов в трагедии У.Шекспира «Ромео и Джульетта». **22.** Многогранник, основание которого многоугольник, а остальные грани - треугольники, имеющие общую вершину. **25.** Миг, момент. **27.** Собрание членов какой-либо организации для обсуждения каких-либо проблем. **31.** Должностное лицо в вооруженных силах, на которое возложено руководство подразделением, частью, соединением. **33.** Разновидность крокодилов. **34.** Общее название самозвучащих музыкальных инструментов. **36.** Знак зодиака. **38.** Открытая летняя пристройка к дому. **40.** Чертежный инструмент для вычерчивания тушью и карандашом окружностей. **44.** Небольшой трактир, кабачок. **46.** То же, что лодыжка. **51.** Мыс на побережье Черного моря, в северо-восточной Болгарии. **54.** Вегетативный орган высших растений, представляющий ось побега. **55.** Шеф гестапо с 1936 по 1945 год. **56.** Комната в верхнем этаже (устар.). **57.** Название города Сергиев Посад в 1930-1991 годах. **61.** Областной центр на реке Северский Донец. **63.** Город на востоке США, штат Пенсильвания. **64.** Лукавство, плутовство. **65.** Французский писатель-моралист. **67.** Несуразность, смехотворность. **77.** Форма правления государством. **78.** Город в Ставропольском крае. **79.** Знак неалфавитных письменностей. **80.** Денежная единица Омана. **81.** Главная мусульманская книга. **82.** То, что надевают на ноги. **83.** Площадь для воинских строевых занятий, парадов, смотров. **84.** В греческой мифологии один из богов-титанов, сын Урана. **85.** Залив с извилистыми невысокими берегами, образующийся при затоплении морем долин равнинных рек. **86.** Воин, ратник. **87.** Южноевропейское государство.

По вертикали: 1. Деятельность, порождающая нечто качественно новое и отличающееся неповторимостью, оригинальностью. **2.** Многолетнее травянистое растение рода земляника семейства розоцветных, плодовая культура. **3.** Минерал группы гранатов, поделочный камень. **4.** Герметичная камера, в которой создается пониженное или повышенное давление воздуха. **6.** В литературе, театре, кино - компактное высказывание персонажа, как правило, произносимое в ответ на слова другого. **7.** Древнегреческий философ, один из создателей античной атомистики, учитель Демокрита. **8.** Специально подобранная смесь чего-либо. **9.** Город в Германии. **13.** Орган размножения голосеменных растений. **14.** Атмосферные осадки. **19.** Птица-краснокрыл. **23.** Остров в Средиземном море. **24.** Одно из наименований международного договора. **26.** Неглубокая пещера со сводчатым потолком и широким входом. **28.** Индейское племя языковой семьи кечуа, обитавшее на территории Перу. **29.** Повышенная чувствительность организма к какому-либо веществу. **30.** Акустические и артикуляционные свойства звуков данного языка. **32.** В древнеегипетской мифологии бог - покровитель мертвых. **35.** Первобытная форма социальной организации. **37.** Отверстие канала ствола огнестрельного оружия. **39.** Минерал, разновидность халцедона, со слоистым или полосчатым распределением окраски. **41.** Маршал авиации СССР, трижды Герой Советского Союза, в Великую Отечественную войну сбил 62 вражеских самолета. **42.** Специалист, изучающий растения. **43.** Обычай устраивать угощение после похорон в честь умершего. **45.** Русское мужское имя. **47.** Женщина-космонавт. **48.** Альпийская фиалка. **49.** Специалист, изучающий поведение животных в естественных условиях. **50.** Химическое вещество, применяемое для отбеливания тканей. **52.** Река в Италии. **53.** Стойкое рубцовое помутнение роговицы глаза. **58.** Несчастье, напасть. **59.** Героиня одноименного романа Л.Н.Толстого. **60.** Административно-территориальная единица США. **62.** Часть корпуса струнных музыкальных инструментов, служащая для отражения и усиления звука. **64.** Помещение для содержания скота. **66.** Перечень разделов книги, рукописи. **68.** Термин, обозначающий ситуацию на рынке, когда несколько крупных конкурирующих фирм монополизируют производство и сбыт основной массы продукции в отрасли. **69.** Большой и исключительно яркий метеор. **70.** Научное предположение. **71.** Кустарничек семейства брусничных. **72.** В римской мифологии бог врачевания. **73.** Перелом голоса у подростков. **74.** Прохладительный напиток. **75.** Относительно обособленная часть учебного года в школе. **76.** Появление в атмосфере одного или нескольких мнимых изображений отдаленных объектов.

565-000
MERSED ТАКСИ
М/а 7, 13 мест. Грузоперевозки 2-5 т. эвакуатор.

ТАКСИ 6393
"РИКША"
Микроавтобусы
56-3333

ОТВЕТЫ НА КРОССВОРД В №104 НА СТР. 20



Редактор О.Н.ТЮМЕНЕВ.

Адрес редакции:
665830, г.Ангарск,
ул.Ленина, 43.
www.gazeta.gorodangarsk.ru
e-mail:vrem@irmail.ru

Время
АНГАРСКАЯ ГОРОДСКАЯ ГАЗЕТА

Редактор: 52-25-46. Зам.редактора: 52-23-17. Отв.секретарь, фотокорреспонденты: 52-32-17. "Горячий телефон": 52-26-58.
Репортерская группа: 52-37-90. Журналисты: 52-36-04, 52-26-58. Отдел рекламы: 52-21-37, пейджер 56-46-46, аб. 5342. Отдел подписки и доставки: 52-29-55

*Все справки по содержанию объявлений - у рекламодателя. *Мнение авторов публикаций не обязательно отражает точку зрения редакции.
*Редакция работает с письмами по закону о средствах массовой информации - рукописи не рецензируются и не возвращаются.
*При полном или частичном использовании материалов ссылка на газету "Время" обязательна.

R -материалы, помеченные этим знаком, являются рекламными, заказными.

Отпечатано в типографии АО НПО "ОБЛМАШИНФОРМ", г.Иркутск, ул. Советская, 109"б". Зак. № 2275. Время сдачи в печать 14.00 час

Верстка журналистских материалов Н.Стернин.
Верстка рекламы С.Кудрявцева, М.Калиновской.
Ответственные корректоры А.Соколова, А.Редькова.

Учредитель: ЗАО РИФ "Время". Свидетельство о регистрации № И-0137.

Тираж 28 100 экз.

ПОНЕДЕЛЬНИК, 4 ОКТЯБРЯ

ПЕРВЫЙ КАНАЛ

7.00 - Телеканал "Доброе утро".
10.00, 13.00, 16.00 - Новости.
10.20 - Приключенческий фильм "Бриллиант Джеру".
12.00 - Д/д "Узник Пермской обители". Дело 2002г.
12.30 - Дисней-клуб: "Аладдин".
13.05 - Ефим Копелян, Эльза Леждей в детективе "Особое мнение".
14.40 - Смехопанорама Евгения Петросяна.
15.00 - Сериал "Женщины в любви".
16.20 - "Последний герой". Суперигра.
17.30 - "Фабрика звезд".
18.00 - "Пять вечеров". Понедельник.
19.00 - Вечерние новости (с субтитрами).
19.20 - "Пан или пропал". Поединок с Николаем Фоменко.
20.00 - Сериал "Клон".
21.00 - Жди меня.
22.00 - Время.
22.30 - Большая премьера. Сергей Маковецкий, Владислав Галкин в боевике Владимира Хотиненко "72 метра".
23.40 - Спецрасследование. "Выжившие в авиакатастрофах".
00.30 - Ночное "Время".
00.50 - "Фабрика звезд". Технический перерыв с 01.10 до 03.05.
03.05 - Искатели. "Последняя ночь великого князя".
03.30 - Петр Марченко в программе "Русский экстрим".
04.00 - Кетлин Тернер в комедийном боевике "Частный детектив Варшавски".
05.25 - Сериал "Специальное подразделение II".
06.05 - Сериал "Все путешествия команды Кусто". "Огненные воды Таити".

ТК РОССИЯ

6.00 - "Доброе утро, Россия!"
6.05, 6.45, 7.15, 7.45, 8.15, 8.45, 9.05, 9.30 - МЕСТНОЕ ВРЕМЯ. ВЕСТИ - ИРКУТСК.
9.45 - "ВЕСТИ НЕДЕЛИ с Сергеем Брилевым".
10.45 - "Ундина. На гребне волны". Т/с.
11.40 - "В Городке".
11.50, 14.45, 20.50 - ВЕСТИ. ДЕЖУРНАЯ ЧАСТЬ.
12.00, 15.00, 18.00, 21.00 - ВЕСТИ.
12.30, 13.50, 15.10, 17.40, 21.30 - МЕСТНОЕ ВРЕМЯ. ВЕСТИ - ИРКУТСК.
12.50 - Т/с "Бедная Настя".
15.30 - Джулия Робертс и Хью Грант в фильме "Ноттинг-Хилл".
18.20 - "Честный детектив". Авторская программа Эдуарда Петрова.
18.50 - "Ундина. На гребне волны". Т/с.
19.50 - Детектив "Марш Турецкого. Новое назначение". "Аптечный картель".
21.50 - "Спокойной ночи, малыши!"
21.55 - Т/с "Сестры".
23.00 - Т/с "Штрафбат".
00.00 - "ВЕСТИ +".
00.20 - "Дежурный по стране". Михаил Жванецкий.
01.15 - "Народный артист".
01.25 - "Синемания".
01.55 - "Дорожный патруль".

НТА (ТНТ)

6.55 - "Доброе утро, Ангарск!"
7.00, 9.35, 15.05 - "Новости НТА за неделю. Дайджест".
7.20, 9.30, 9.55, 15.00, 15.25, 15.55, 19.20, 20.20, 20.50, 01.20, 01.45 - Телемагазин.
7.25, 15.30, 20.10 - Музыка.
7.45 - М/ф "Приключения пингвиненка Лоло".
8.05 - "НТА-презент".
8.10 - «Никелодеон на ТНТ»: "Губка Боб Квадратные штаны".
8.40 - «Никелодеон на ТНТ»: "Котопес".
9.05 - «Никелодеон на ТНТ»: "Крутые бобры".
10.00 - Познавательная передача "Завтрак с Дискавери" - "Последний проводник: все о крокодилах".
11.00 - Комедия "Неисправимый".
13.10 - «Никелодеон на ТНТ»: "Как говорит Джинджер".
13.40 - «Никелодеон на ТНТ»: "Приключения Джимми Нейтрона".
14.05 - «Никелодеон на ТНТ»: "Ох уж эти детки".
14.30 - "ТВ-клуб".
16.00 - Теленовелла "Девственница".
17.00 - Реалити-шоу "Дом-2. Любовь".
18.00, 21.00 - Ток-шоу "Окна с Дмитрием Нагиевым".
19.00, 20.30, 01.25 - "Новости НТА-2004г."
19.30 - "ПРЯМОЙ ЭФИР".
20.00 - "НТА-презент".
22.00 - Реалити-шоу "Дом-2. Любовь".
23.00 - «ТНТ-комедия»: "Няньки".
01.10 - Реалити-шоу. Спецвключение "Дом-2. Любовь".
01.50 - "Наши песни".
02.00 - Домашнее видео "Живой журнал".
02.30 - Т/с "Любовь и тайны Сансет Бич".
03.25 - Детективный сериал "Место преступления: Берлин".

ТК «Ангарск»-ТВЦ

7.00, 8.00, 9.00, 10.00 - «События недели».
7.20, 8.20, 9.20, 10.20 - «Ветер перемен».
7.25, 8.25, 9.25, 10.25 - «Звездный взгляд».
7.30, 10.30 - Музыка на канале.
8.30 - «Преодоление».
9.30 - «Старт» с Романом Караваевым.
10.45 - "Настроение".
13.35 - Мисс Марпл в детективе "Зеркало треснуло".
16.00, 19.00, 23.00, 03.00 - СОБЫТИЯ. Время московское.
16.15 - Телеканал "Дата".
17.05 - "Постскриптум" с Алексеем Пушковым.
18.00 - "Телемагазин".
18.15 - "Доходное место".
18.25 - "Деловая Москва".
19.15 - "Инспектор Кресс". Детективный сериал.
20.20 - "Войди в свой дом".
20.30 - "Православная энциклопедия".
21.00 - "Регионы: прямая речь".
21.30, 23.15 - «СОБЫТИЯ. Ангарск».
21.45, 23.30 - «Ветер перемен».
21.50, 23.35 - «Звездный взгляд».
22.00 - «ЭКС» с Евгением Константиновым.
22.25 - "Прорыв".
23.40 - Музыка на канале.
00.00 - "Таковы эти женщины". Т/с.
00.50 - "Пять минут деловой Москвы".
00.55 - РОДНОЕ КИНО. "Вас ожидает гражданка Никанорова".
02.40 - "Учитель". Спецрепортаж.
03.40 - "Особая папка".
04.20 - "Времечко".
04.50 - "Петровка,38".
05.10 - 25-й ЧАС. СОБЫТИЯ. Время московское.
05.30 - "Очевидное-невероятное".
06.05 - "Магия".

ТК АКТИС (REN-TV)

7.00 - "Утро на канале ТК АКТИС".
7.10, 8.00, 10.30, 19.20, 20.45 - "Колесо судьбы".
7.30 - Музыкальный канал.
8.25 - "Рыцари-забияки». М/с.
8.50 - «Кот по имени Ик». М/с.
9.25 - «Дикая планета»: «Ферма пяти сов». Док.фильм.
10.50 - «Неделя» с Марианной Максимовской.
12.00 - "Очевидец" с Иваном Усачевым.
13.00 - "Мировые розыгрыши".
13.30 - "24". Информационная программа.
14.00 - "Час суда".
15.00 - «Естественный отбор». Телеигра.
16.15 - "Секретные материалы". Телесериал.
17.15 - "Таракан-робот». М/с.
17.40 - "Пауэр рейнджерс, или Могучие рейнджеры. Потерянная Галактика». Телесериал.
18.00 - "Дружная семейка". Комедийный сериал.
19.00 - Авторская программа И.Мисюркеева «Киноман».
19.30, 20.30 - "Местное время".
19.45 - «Актуальное интервью» с кандидатом в депутаты Законодательного собрания Борисовым М.В.
20.00 - "Футурама". М/с.
21.00 - Триллер «Гремучие змеи».
23.00 - «Премьера на канале»: "Наваждение». Телесериал.
00.15 - "24". Информационная программа.
00.45 - "Веселые баксы".
01.00 - "Секретные материалы". Телесериал.
02.05 - Ночной музыкальный канал.

НТВ

7.00 - "Сегодня утром".
10.05 - Т/с "Без следа". "Подозреваемый".
11.00, 14.00, 17.00 - "Сегодня" с А.Сухановым.
11.15 - "Преступление в стиле модерн". "Джек-потрошитель".
11.50 - "Особо опасен!"
12.25 - "Профессия - репортер".
13.00, 14.35 - Т/с "Адвокат".
16.35 - "Чрезвычайное происшествие".
17.20 - "Принцип "Домино".
18.30 - "Совершенно секретно: Миша".
19.35 - "Чрезвычайное происшествие".
20.00 - "Сегодня" с М.Осокиным.
20.40 - Т/с "Граф Крестовский".
21.50 - Т/с "Кодекс чести".
23.00 - "Страна и мир".
23.40 - Т/с "Секс в большом городе".
00.20 - "Школа злословия".
01.30 - "Сегодня".
01.45 - Т/с "Скорая помощь".
02.45-04.30 - Детектив "Пудл Спрингс".

СТС

7.00 - Т/с "Фадж-непоседа".
7.20, 14.30 - М/ф "Муравьишка-хвастунишка", "Шарик-фонарик".
7.50 - "Смешарики".
8.00 - М/с "Приключения Вуди и его друзей".
8.30 - Т/с "Моя прекрасная няня".
9.00 - Т/с "Евлампия Романова. Следствие ведет дилетант-2". "Обед у людоеда".
10.00 - Детали утром.
10.30 - Т/с "Зачарованные".
11.30 - Х/ф "Возмездие Макса Кибла".
13.30 - Осторожно, модерн-2.
14.00 - Т/с "Сабрина - маленькая ведьма".
15.00 - М/с "Приключения мультяшек".
15.30 - М/с "Новые фильмы о Скуби-Ду".
15.55 - М/с "Мумия".
16.25 - М/с "Пинки и Брейн".
17.00 - Т/с "Беверли Хиллз 90210".
18.00 - Т/с "Новая семейка Аддамс".
18.30 - Т/с "Сабрина - маленькая ведьма".
19.00 - Т/с "Зачарованные".
20.00 - Т/с "Моя прекрасная няня".
20.30, 00.30 - Истории в деталях.
21.00 - Т/с "Евлампия Романова. Следствие ведет дилетант-2". "Созвездие жадных псов".
22.00 - Х/ф "Терминатор-2. Судный день".
01.00 - Т/с "Моя прекрасная няня".
01.30 - Детали.
01.55 - Т/с "Госпиталь "Королевство".
02.45-03.35 - Т/с "Шипы и розы".

ТВ Город

6.30 - Рик Реннер.
7.00, 8.20, 20.15, 21.40, 00.25 - "НЧС".
7.10, 8.30, 18.35, 20.25, 21.50, 00.35 - "За окном".
7.15 - М/ф.
8.35, 20.30 - "СОСЕДСКОЕ ИНФОРМБЮРО". Информационно-познавательная программа.
8.45, 13.15, 18.00 - "Зри в корень".
8.50, 13.20, 16.00, 18.05 - "Скорей бы вечер".
9.00 - Ток-шоу "Моя семья".
10.00 - Т/с «Дороги любви».
11.00 - Х/ф «Кидалы».
13.30 - "Все просто".
14.00 - Ток-шоу "Большая стирка".
15.00 - Т/с «Три судьбы».
16.05 - Х/ф «Стальной рассвет».
18.15 - "Иркутское время".
18.40 - "Простые мечты".
18.45, 21.00, 00.05 - Инф.канал "ВОВРЕМЯ".
19.00 - Русский сериал. «Леди Мэр».
20.00 - "SERVER".
20.40 - "Дедушкины сказки".
22.00 - Триллер «Убей меня нежно».
00.40 - Комедия «Частный детектив, или Операция «Кооперация».

Культура

5.00 - "Евроньюс" на русском языке.
8.00 - "Новости культуры".
8.30 - "Интер@ктив".
9.00 - Х/ф "Сатана ликующий".
10.40 - М/с "Бабалус".
10.50 - Фильм-спектакль "Пиквикский клуб".
13.20 - "Мой Эрмитаж".
13.50 - М/с "Мышь деревенская и мышь городская".
14.15 - Телевикторина "За семью печатями".
14.45 - Д/с "Встреча с предками". "Кости во дворе". "Воин".
15.45 - Д/ф "В стране синей птицы".
16.15 - "Порядок слов".
16.20 - Музыкальная программа.
17.00 - "Ночной полет" с А.Максимовым.
17.30 - "Новости культуры".
17.50 - "Достояние республики". "Музей кино".
18.05 - "Кто мы?" "Казнить нельзя помиловать".
18.30 - Х/ф "Доживем до понедельника".
20.15 - "Тем временем" с А.Архангельским.
21.05 - Д/ф "Мировая история". "1914. Военная революция".
22.00 - "Новости культуры" с В.Флярковским.
22.25 - К 75-летию со дня рождения российского философа И.Т.Фролова. "Испытание человеколюбием".
22.50 - И.Стравинский. Балет "Петрушка".
23.40 - Х/ф "Люди заката", ч.1.
00.40-00.53 - С.Рахманинов. "Музыкальные моменты". Исполняет Н.Луганский.

РТР-Спорт

10.00 - "Золотой пьедестал". Григорий Федотов.
10.45, 19.10, 23.40, 06.20 - Eurosportnews.
10.55 - Кольцевые автогонки. Национальная гоночная серия "LADA". Квалификация.
12.00, 13.05, 14.15, 17.00, 22.10, 01.50, 05.10 - Вести-спорт.
12.05 - Футбол. Чемпионат России. 1-й тайм.
13.10 - Футбол. Чемпионат России. 2-й тайм.
14.20 - "Спорт каждый день".
14.30 - Кольцевые автогонки. Национальная гоночная серия "LADA".
16.25 - "Золотой пьедестал". Анна Безикова и Дмитрий Тимохин.
17.10 - "Спортивный календарь".
17.15 - Баскетбол. Международный турнир "Кубок В.Кондрашина и А.Белова". ЦСКА - "Опель Скайлайнерс" (Германия).
19.20 - Футбол. Чемпионат Англии. "Арсенал" - "Чарльтон".
21.25 - Хоккей. Чемпионат России. "Молот-Прикамье" (Пермь) - "Динамо" (Москва). 1-й период. Прямая трансляция.
22.20 - Хоккей. Чемпионат России. "Молот-Прикамье" (Пермь) - "Динамо" (Москва). 2-й и 3-й периоды. Прямая трансляция.
23.55 - Футбол. Обзор матчей чемпионата Англии.
00.55 - Футбол. Чемпионат России. "Зенит" (Санкт-Петербург) - "Амкар" (Пермь). 1-й тайм. Прямая трансляция.
02.00 - Футбол. Чемпионат России. "Зенит" (Санкт-Петербург) - "Амкар" (Пермь). 2-й тайм. Прямая трансляция.
02.55 - Русский бильярд. "Осенний турнир чемпионов".
05.20 - "Футбол России".
06.45 - Хоккей. Чемпионат России. "Молот-Прикамье" (Пермь) - "Динамо" (Москва).
08.35 - Профессиональный бокс. Юрий Арбачаков (Россия) против Чартчая Сасакула (Таиланд). Бой за звание чемпиона мира в суперлегком весе по версии WBC.
09.25 - "Золотой пьедестал". Спортивные журналисты.

ТВ-Цеитр

10.45 - "Настроение".
13.35 - Детектив "Зеркало треснуло".
16.00, 19.00, 23.00, 03.00, 05.10 - "События. Время московское".
16.15 - "Дата".
17.05 - "Постскриптум" с А.Пушковым.
18.00 - "Телемагазин".
18.15 - "Доходное место".
18.25 - "Деловая Москва".
19.15 - Т/с "Инспектор Кресс".
20.20 - "Войди в свой дом".
20.30 - "Православная энциклопедия".
21.00 - "Регионы: прямая речь".
21.30 - "Опасная зона".
21.45 - Ток-шоу "Жалобная книга".
22.25 - "Прорыв".
23.15 - Телеигра "Алфавит".
00.00 - Т/с "Таковы эти женщины".
00.50 - "Пять минут деловой Москвы".
00.55 - Х/ф "Вас ожидает гражданка Никанорова".
02.40 - "Учитель". Спецрепортаж.
03.40 - "Особая папка".
04.20 - "Времечко".
04.50 - "Петровка,38".
05.30 - "Очевидное - невероятное".
06.05 - "Магия".

7-ТВ

10.00, 11.00, 14.30, 22.30, 08.00, 09.00 - Линия жизни.
10.30, 20.30, 08.30, 09.30 - Диалоги о рыбалке.
11.30, 15.30, 18.30, 21.30 - Ралли Париж - Дакар.
12.00, 12.10, 14.00 - Зарядка для страны.
12.30, 19.30, 00.30, 06.00 - Д/ф "История профессионального бокса".
13.00 - Веселые старты.
13.40 - Заряжайся.
15.00, 16.00, 17.00, 18.00, 19.00, 20.00, 21.00, 22.00, 23.00, 00.00, 01.00, 02.00, 03.00, 04.00 - Новости 7.
16.30, 01.10, 02.10, 03.10, 05.00, 06.45 - 220 вольт.
16.40, 00.10, 04.10 - Музыкальный трек.
17.30 - Футбол. Чемпионат Испании-2004.
23.30 - "Жиллетт-спорт".
01.30, 05.30 - Д/ф "Неизвестный спорт".
02.30 - Автомания.
04.30 - Мототриал. Гран-при на открытых стадионах.
06.30 - Шахматы. "По законам красоты".
07.00 - Мототриал. Чемпионат мира в закрытых помещениях.

Дарьял-ТВ

11.30 - ZTV 39 мин.
12.20, 23.25, 06.10 - Неслучайная музыка.
12.30, 19.50 - М/ф.
13.00 - Личное время.
13.30, 23.30 - Скрытая камера.
14.00, 18.30 - Телемагазин.
14.35, 04.45 - Агентство криминальных новостей.
14.50 - Х/ф "Виола целует всех".
16.55 - Девушки не против...
17.30 - Шоу рекордов Гиннеса.
18.45, 00.00 - "Вся голливудская знать". Марлон Брандо, 1 с.
20.45 - Тайны и разоблачения.
21.15 - Х/ф "Завтра была война".
00.55 - Х/ф "Любимая Евангелина".
02.50 - Девушки не против...
03.30 - На бульваре...
04.00 - Звездная семейка.
04.15 - Тайны и разоблачения.
05.00 - Так и здак.
05.35 - Сексуальные соседки.

ТВ-21

7.00 - Комедия "Братья по разуму".
8.30 - Комедия "Пингвин Амундсен".
10.05 - Комедия "Три придурка и удача".
11.45 - Драма "Давай сделаем это по-быстрому".
13.25 - Детектив "Счет".
15.00, 23.00 - Комедия "Неугомонный дух".
16.40, 00.40 - Детектив "Драйвер".
18.15, 02.15 - Комедия "Тяжелая жизнь двоеженца".
19.55, 03.55 - Мелодрама "Ной - белая ворона".
21.30, 05.30 - Триллер "Энергия зла".

ТВ-3

11.30 - "Победоносный голос верующего".
12.00 - М/с "Эволюция".
12.30 - М/с "Мэри Кейт и Эшли - суперагенты".
13.30 - Д/с "Потрясающие каскадерские трюки".
14.00 - "Моя семья".
15.00 - Т/с "Дороги любви".
16.00 - Х/ф "Железная маска".
19.00 - "Большая стирка".
20.00 - Т/с "Три судьбы".
21.00 - Х/ф "Сказочный принц".
00.00 - Т/с "Леди Мэр".
01.00 - Х/ф "К черту любовь".
03.00 - Х/ф "Голливудские пальмы".
05.00 - "Если хочешь быть здоров".
05.10 - "Ксения Подольская приглашает".
05.15 - "С благодарностью госпоже Любе".
05.30 - Т/с "Леди Мэр".

Красивые зубы для всех в стоматологическом центре
Консультации бесплатно
ООО "Евродент" Лицензия Д 155869
В бесстрессовой уютной обстановке вам предложат:
Безболезненно
Качественно
Доступно
✦ЕВРОПЕЙСКИЙ СТАНДАРТ
✦ГАРАНТИРОВАННЫЙ ИНФЕКЦИОННЫЙ КОНТРОЛЬ
●ВСЕ ВИДЫ ЛЕЧЕНИЯ ●ПРОТЕЗИРОВАНИЕ ЗУБОВ
50 кв-л, д.2 (ост. "Московская"), с 9 до 19 часов; суб. с 9 до 14 час.
52667

ОЧЕНЬ БОЛЬШОЙ ВЫБОР в магазине "ОБУВЬ"
ТД "Гефест", 12а мрн., вход с левого крыла

Новое
"Таксопарк - автоколонна 1950"
желтое такси
микроавтобусы
56-77-77.

МАГАЗИН "ТЕХНИКА"
•Пульты д/у.
•Элементы питания для видеокамер, радиотелефонов.
•Кабель TV, телефонный.
•Конвертеры автомобильные, радиодетали и др.
http://panasonic_angarsk.nm.ru//
К.Маркса, 26
52-39-50.

МПЦ (психотерапевты).
Современная высокоэффективная авторская методика.
НЕЙРОКОМПЬЮТЕРНОЕ КОДИРОВАНИЕ СО СНЯТИЕМ ТЯГИ К АЛКОГОЛЮ
по адресу: 13 мрн, д.26.
Приоритет по России №2003126995/14028905.
Лицензия Д155912. Рецензия от 25.03.1996 г.
Детский психотерапевт: страхи, заикание, вредные привычки безвозмездно, нарушение поведения, энурез, тики, проблемы в учебе.
Тел. 56-38-33.

563-463
54-33-32
КУПЛЯ, ПРОДАЖА
ОБМЕН, АРЕНДА
ОЦЕНКА
земельных участков, автотранспорта, ДТП, недвижимости, оборудования
563-401.
САКУРА

ДИАЛОГ Ангарск 53-29-19 53-29-39
15 лет на рынке Ул. Мира 69а
Компьютеры
Оргтехника
Сервис
Сети
Теперь 3 года гарантии !!!
Кредит до 12 месяцев 20%первый взнос
Понедельник-Пятница 8.30-19.00 Суббота 10.00-17.00

ВТОРНИК, 5 ОКТЯБРЯ

ПЕРВЫЙ КАНАЛ

7.00 - Телеканал "Доброе утро".
10.00, 13.00, 16.00 - Новости.
10.05 - Боевик "72 метра".
11.20 - Сериал "Клон".
12.20 - М/с "Кошки-мышки".
12.40 - Дисней-клуб: "Новые приключения Винни Пуха".
13.05 - Александр Михайлов, Владимир Гостюхин в фильме "Белый ворон".
15.00 - Сериал "Женщины в любви".
16.20 - Борис Щербаков, Леонид Куравлев в сериале "Сыщики".
17.30 - "Фабрика звезд".
18.00 - "Пять вечеров". Вторник.
19.00 - Вечерние новости (с субтитрами).
19.20 - "Пан или пропал". Поединок с Николаем Фоменко.
20.00 - Сериал "Клон".
21.00 - "Черный ворон". Многосерийный фильм.
22.00 - Время.
22.30 - Большая премьера. Сергей Маковецкий, Владислав Галкин в боевике Владимира Хотиненко "72 метра".
23.40 - Спецназ. "Трезубец бойцов Нептуна".
00.30 - Ночное "Время".
00.50 - "Фабрика звезд".
01.10 - "Звезды эфира". Вероника Маврикиевна и Авдотья Никитична.
01.40 - Крылья. "Семейство Туполевых".
02.10 - Джеймс Белуши в боевике "Сахара".
04.10 - Кларк Гейбл в комедии "Это случилось однажды ночью".
06.05 - Сериал "Все путешествия команды Кусто". "Рыба, поглотившая Иону".

ТК РОССИЯ

6.00 - "Доброе утро, Россия!"
6.05, 6.45, 7.15, 7.45, 8.15, 8.45, 9.05, 9.30 - МЕСТНОЕ ВРЕМЯ. ВЕСТИ - ИРКУТСК.
9.45 - Т/с "Сестры".
10.45 - "Ундина. На гребне волны". Т/с.
11.45, 14.45, 17.30, 20.50 - ВЕСТИ. ДЕЖУРНАЯ ЧАСТЬ.
12.00, 15.00, 18.00, 21.00 - ВЕСТИ.
12.30, 15.10, 17.40, 21.30 - МЕСТНОЕ ВРЕМЯ. ВЕСТИ - ИРКУТСК.
12.50 - Т/с "Бедная Настя".
13.50 - МЕСТНОЕ ВРЕМЯ. ВЫБОРЫ-2004.
15.30 - "Частная жизнь". Ток-шоу.
16.30 - Т/с "Штрафбат".
18.20 - "Кулагин и партнеры".
18.50 - "Ундина. На гребне волны". Т/с.
19.50 - Детектив "Марш Турецкого. Новое назначение". "Аптечный картель".
21.50 - "Спокойной ночи, малыши!"
21.55 - Т/с "Сестры".
23.00 - Т/с "Штрафбат".
00.00 - "ВЕСТИ +".
00.20 - ПРЕМЬЕРА. "Переживший тирана".
01.15 - "Народный артист".
01.25 - Дженнифер Коннелли и Дэннис Хоппер в остросюжетном фильме "Сердце правосудия".
03.20 - "Дорожный патруль".

НТА (ТНТ)

6.55 - "Доброе утро, Ангарск!"
7.00, 9.35, 15.05 - "Новости НТА-2004г."
7.20, 8.00, 9.30, 9.55, 15.00, 15.25, 15.55 - Телемагазин.
7.30 - "ПРЯМОЙ ЭФИР".
8.05 - "НТА-презент".
8.10 - «Никелодеон на ТНТ»: "Губка Боб Квадратные штаны".
8.40 - «Никелодеон на ТНТ»: "Котопес".
9.05 - «Никелодеон на ТНТ»: "Крутые бобры".
10.00 - Познавательная передача "Завтрак с Дискавери" - "Будущее автомобиля".
11.00 - Комедия "Няньки".
13.10 - «Никелодеон на ТНТ»: "Как говорит Джинджер".
13.40 - «Никелодеон на ТНТ»: "Приключения Джимми Нейтрона".
14.05 - «Никелодеон на ТНТ»: "Ох уж эти детки".
14.30 - "ТВ-клуб".
15.30, 19.25 - Музыка.
16.00 - Теленовелла "Девственница".
17.00 - Реалити-шоу "Дом-2. Любовь".
18.00, 21.00 - Ток-шоу "Окна с Дмитрием Нагиевым".
19.00, 20.30, 01.30 - "Новости НТА-2004г."
19.20, 19.40, 20.20, 20.50, 01.25, 01.50 - Телемагазин.
19.45 - "Народный контроль. НТА-2004г."
19.55 - "НТА-презент".
20.00 - Домашнее видео "Живой журнал".
22.00 - Реалити-шоу "Дом-2. Любовь".
23.00 - «ТНТ-комедия»: "Размер имеет значение".
01.15 - Реалити-шоу. Спецвключение "Дом-2. Любовь".
01.55 - "Наши песни".
02.10 - Домашнее видео "Живой журнал".
02.35 - Детективный сериал "Место преступления: Берлин".

ТК «Ангарск»-ТВЦ

7.00, 8.00, 9.00, 10.00 - «СОБЫТИЯ. Ангарск».
7.20, 8.20, 9.20, 10.20 - «Ветер перемен».
7.25, 8.25, 9.25, 10.25 - «Звездный взгляд».
7.30, 9.30, 10.30 - «Дебют плюс». Литературная видеостраничка.
7.40, 8.30, 9.35, 10.40 - Музыка на канале.
11.00 - "Настроение".
13.35 - "Газетный дождь".
13.45 - "Вас ожидает гражданка Никанорова". Х/ф.
15.25 - "Учитель". Спецрепортаж.
15.40 - "Телемагазин".
16.00, 19.00, 23.00, 03.00 - СОБЫТИЯ. Время московское.
16.15 - Телеканал "Дата".
17.10 - "Момент истины".
18.05, 05.00 - "Петровка,38".
18.25 - "Деловая Москва".
19.15 - "Инспектор Кресс". Детективный сериал.
20.30 - "Марш-бросок".
21.00 - "Регионы: прямая речь".
21.30, 23.15 - «СОБЫТИЯ. Ангарск».
21.45, 23.30 - «Ветер перемен».
21.50, 23.35 - «Звездный взгляд».
21.55, 23.40 - «Дебют плюс». Литературная видеостраничка.
22.00 - "Уголовная полиция". Т/с.
23.50 - Музыка на канале.
00.00 - "Таковы эти женщины". Т/с.
00.50 - "Пять минут деловой Москвы".
01.00 - ЛИЦОМ К ГОРОДУ.
02.00 - "Приключения Шерлока Холмса". Т/с.
03.40 - "Тюрьма и воля".
04.30 - "Времечко".
05.20 - 25-й ЧАС. СОБЫТИЯ. Время московское.
05.45 - "Супердиск".
06.00 - "Тайны Ниро Вульфа". Т/с.

ТК АКТИС (REN-TV)

6.45 - "Утро на канале ТК АКТИС".
7.00, 8.00, 13.30, 19.30, 20.30 - "Местное время".
7.15, 8.15, 10.30, 13.45, 19.00, 20.45 - "Колесо судьбы".
7.25 - Музыкальный канал.
8.25 - "Рыцари-забияки". М/с.
8.50 - "Кот по имени Ик". М/с.
9.20 - "Дружная семейка". Комедийный сериал.
10.50 - Триллер «Гремучие змеи».
12.55 - «Дикая планета»: «Кит касатка». Док.фильм.
14.00 - "Час суда".
15.00 - "Наваждение". Телесериал.
16.15 - "Секретные материалы". Телесериал.
17.15 - "Таракан-робот". М/с.
17.40 - "Пауэр рейнджерс, или Могучие рейнджеры. Потерянная Галактика». Телесериал.
18.00 - "Дружная семейка". Комедийный сериал.
19.45 - «Теледебаты» с кандидатами в депутаты Законодательного собрания.
20.15 - Музыкальный канал.
21.00 - Боевик «Гнев».
23.00 - "Наваждение". Телесериал.
00.15 - "24". Информационная программа.
00.45 - "Веселые баксы".
01.00 - "Секретные материалы". Телесериал.
02.05 - «Очевидец. Невероятные истории».
03.05 - «Военная тайна».
03.30 - «Дикая планета»: «Кит касатка». Док.фильм.
03.55 - Ночной музыкальный канал.

НТВ

7.00 - "Сегодня утром".
10.05 - Т/с "Без следа". "Компаньон".
11.00, 14.00, 17.00 - "Сегодня" с А.Сухановым.
11.15 - "Преступление в стиле модерн". "Химия истерики".
11.50 - "Стресс".
12.55 - Т/с "Граф Крестовский".
14.30 - Т/с "Возвращение Мухтара". "Охота на звезду".
15.30 - Т/с "Кодекс чести".
16.35 - "Чрезвычайное происшествие".
17.15 - "Принцип "Домино".
18.25 - Т/с "Каменская". "Смерть ради смерти", ч.1.
19.35 - "Чрезвычайное происшествие".
20.00 - "Сегодня" с М.Осокиным.
20.40 - Т/с "Граф Крестовский".
21.50 - Т/с "Кодекс чести".
23.00 - "Страна и мир".
23.40 - Т/с "Секс в большом городе".
00.20 - Боевик "Год Дракона".
01.30 - "Сегодня".
01.45 - Боевик "Год Дракона" (продолжение).
03.30-04.30 - Т/с "Скорая помощь".

СТС

7.00 - Т/с "Крошка Боб".
7.20, 14.30 - М/ф "Сладкая сказка", "Крылья дядюшки Марабу".
7.50 - "Смешарики".
8.00 - М/с "Приключения Вуди и его друзей".
8.30 - Т/с "Моя прекрасная няня".
9.00, 21.00 - Т/с "Евлампия Романова. Следствие ведет дилетант-2". "Созвездие жадных псов".
10.00 - Детали утром.
10.30 - Т/с "Зачарованные".
11.30 - Х/ф "Терминатор-2. Судный день".
14.00 - Т/с "Сабрина - маленькая ведьма".
15.00 - М/с "Приключения мультяшек".
15.30 - М/с "Человек-паук".
15.55 - М/с "Оззи и Дрикс".
16.25 - М/с "Пинки и Брейн".
17.00 - Т/с "Беверли Хиллз 90210".
18.00 - Т/с "Новая семейка Аддамс".
18.30 - Т/с "Сабрина - маленькая ведьма".
19.00 - Т/с "Зачарованные".
20.00 - Т/с "Моя прекрасная няня".
20.30, 00.30 - Истории в деталях.
22.00 - Х/ф "Американский оборотень в Париже".
00.00 - Осторожно, модерн-2.
01.00 - Т/с "Моя прекрасная няня".
01.30 - Детали.
01.55 - Т/с "Госпиталь "Королевство".
02.45 - Х/ф "После шока", ч.1.
04.10 - Т/с "Семейка Аддамс".
04.35-05.25 - Т/с "Шипы и розы".

ТВ Город

6.30 - Рик Реннер.
7.00, 8.00, 18.45 - Инф.канал "ВОВРЕМЯ".
7.20, 8.20, 20.15 - "НЧС".
7.30, 8.30, 18.25, 20.25 - "За окном".
7.35 - М/с «Эволюция».
8.35, 20.30 - "СОСЕДСКОЕ ИНФОРМБЮРО". Информационно-познавательная программа.
8.45, 13.45, 18.00 - "Зри в корень".
8.50, 13.50, 16.00, 18.15 - "Скорей бы вечер".
9.00 - Ток-шоу "Моя семья".
10.00 - Т/с «Дороги любви».
11.00 - Приключения. «Железная маска».
14.00 - Ток-шоу "Большая стирка".
15.00 - Т/с «Три судьбы».
16.05 - Сказка, мелодрама, комедия «Сказочный принц».
18.05, 20.00 - «В кулуарах».
18.30 - "НУЖНЫЕ ВЕЩИ".
19.00 - Русский сериал. «Леди Мэр».
20.10 - "Простые мечты".
20.40 - "Дедушкины сказки".
21.00, 00.05 - Инф.канал "ВОВРЕМЯ".
21.40, 00.25 - "НЧС".
21.50, 00.35 - "За окном".
22.00 - Комедия «К черту любовь».
00.40 - Комедия «Голливудские пальмы».

Культура

5.00 - "Евроньюс" на русском языке.
8.00 - "Новости культуры".
8.30 - Д/с "Янцзы: великая река".
9.00 - Х/ф "Уроки французского".
10.25 - М/с "Бабалус".
10.50 - "Тем временем" с А.Архангельским.
11.45 - Т/с "Муссолини и я".
12.45 - "Сферы" с И.Ивановым.
13.25 - "Пятое измерение" с И.Антоновой.
13.55 - М/с "Мышь деревенская и мышь городская".
14.20 - Т/с "Тайна замка «Черная роза».
14.45 - Д/с "Встреча с предками". "Под знаком орла". "Могила, забытая временем".
15.45 - "Неизвестный Петергоф".
16.10 - "Порядок слов".
16.15 - "Собрание исполнений". Камерный ансамбль "Солисты Москвы". Дирижер Ю.Башмет.
17.00 - "Ночной полет" с А.Максимовым.
17.30 - "Новости культуры".
17.50 - Т/с "Муссолини и я".
18.55 - "Документальная камера". "Широка страна моя родная".
19.35 - Ток-шоу "Оркестровая яма".
20.15 - Х/ф "Мой дядя Бенжамен".
21.45 - "Малевич. Возвращение в Ничто".
22.00 - "Новости культуры" с В.Флярковским.
22.25 - 100 лет хирургу Ф.Углову. "Рецепт долголетия - любовь".
22.50 - Д/с "Янцзы: великая река".
23.25 - Х/ф "Люди заката", ч.2.
00.35-00.56 - В.Моцарт - Э.Григ. "Соната".

РТР-Спорт

10.00, 19.10, 00.10, 07.10 - Eurosportnews.
10.10 - Регбилиг. Кубок России. Финал. "Локомотив" (Москва) - "Стрела" (Казань).
12.00, 13.05, 14.15, 17.00, 22.30, 02.00, 05.00 - Вести-спорт.
12.05 - Футбол. Чемпионат России. 1-й тайм.
13.10 - Футбол. Чемпионат России. 2-й тайм.
14.20 - "Спорт каждый день".
14.30 - Русский бильярд. "Осенний турнир чемпионов".
16.45 - "Дополнительное время".
17.10 - "Спортивный календарь".
17.15 - Баскетбол. Международный турнир "Кубок В.Кондрашина и А.Белова". Финал.
19.20 - Футбол. Чемпионат России. "Зенит" (Санкт-Петербург) - "Амкар" (Пермь).
21.20 - "Футбол России".
22.40 - XXVIII летние Олимпийские игры. Художественная гимнастика. Команды.
00.25 - XXVIII летние Олимпийские игры. Бокс. Финалы.
02.10 - Русский бильярд. "Осенний турнир чемпионов".
04.25 - Автоспорт. Чемпионат мира по ралли. "Ралли Италии". Пролог.
05.10 - Футбол. Чемпионат России. Матч недели.
07.20 - Баскетбол. Международный турнир "Кубок В.Кондрашина и А.Белова". ЦСКА - "Опель Скайлайнерс" (Германия).
09.25 - "Золотой пьедестал". Анна Безикова и Дмитрий Тимохин.

ТВ-Центр

11.00 - "Настроение".
13.35 - "Газетный дождь".
13.45 - Х/ф "Вас ожидает гражданка Никанорова".
15.25 - "Учитель". Спецрепортаж.
15.40 - "Телемагазин".
16.00, 19.00, 23.00, 03.00, 05.20 - "События. Время московское".
16.15 - "Дата".
17.10 - "Момент истины".
18.05, 05.00 - "Петровка,38".
18.25 - "Деловая Москва".
19.15 - Т/с "Инспектор Кресс".
20.30 - "Марш-бросок".
21.00 - "Регионы: прямая речь".
21.30 - "Командоры, вперед!"
22.00 - Т/с "Уголовная полиция".
23.15 - А.Баталов. "Заметки на полях".
00.00 - Т/с "Таковы эти женщины".
00.50 - "Пять минут деловой Москвы".
01.00 - "Лицом к городу".
02.00 - Т/с "Приключения Шерлока Холмса".
03.40 - "Тюрьма и воля".
04.30 - "Времечко".
05.45 - "Супердиск".
06.00 - Т/с "Тайны Ниро Вульфа".
06.55 - "Синий троллейбус".

7-ТВ

10.00, 11.00, 14.30, 22.30, 08.00, 09.00 - Линия жизни.
10.30, 20.30, 23.30, 08.30, 09.30 - Диалоги о рыбалке.
11.30, 15.30, 18.30, 21.30, 06.30 - Ралли Париж - Дакар.
12.00, 12.10, 14.00 - Зарядка для страны.
12.30, 19.30, 00.30, 06.00 - Д/ф "История профессионального бокса".
13.00 - Веселые старты.
13.40 - Заряжайся.
15.00, 16.00, 17.00, 18.00, 19.00, 20.00, 21.00, 22.00, 23.00, 00.00, 01.00, 02.00, 03.00, 04.00 - Новости 7.
16.30, 01.10, 02.10, 03.10, 05.00 - 220 вольт.
16.40, 00.10, 04.10 - Музыкальный трек.
17.30, 03.30 - Футбол. Чемпионат Испании-2004.
01.30, 05.30 - Д/ф "Неизвестный спорт".
02.30 - Автоспорт России. Формула "Русь".
04.30 - Мототриал. Гран-при на открытых стадионах.
06.00 - История профессионального бокса.
07.00 - Мототриал. Чемпионат мира в закрытых помещениях.

Дарьял-ТВ

11.30 - ZTV 39 мин.
12.20, 23.25, 06.10 - Неслучайная музыка.
12.30, 19.50 - М/ф.
13.00 - На бульваре...
13.30, 23.30 - Скрытая камера.
14.00, 18.30 - Телемагазин.
14.35, 04.45 - Агентство криминальных новостей.
14.50 - Х/ф "Любимая Евангелина".
16.50 - Девушки не против...
17.30 - Шоу рекордов Гиннеса.
18.45 - "Вся голливудская знать". Марлон Брандо, 1 с.
20.45 - Тайны и разоблачения.
21.15 - Х/ф "Сладкая женщина".
00.00 - "Вся голливудская знать". Марлон Брандо, 2 с.
00.55 - Х/ф "Нефтедобытчицы".
02.55 - Девушки не против...
03.30 - На бульваре...
04.00 - Звездная семейка.
04.15 - Тайны и разоблачения.
05.00 - Так и эдак.
05.35 - Сексуальные соседки.
06.20-07.15 - Шоу Джерри Спрингера.

ТВ-21

7.00 - Комедия "Неугомонный дух".
8.40 - Детектив "Драйвер".
10.15 - Комедия "Тяжелая жизнь двоеженца".
11.55 - Мелодрама "Ной - белая ворона".
13.30 - Триллер "Энергия зла".
15.00, 23.00 - Драма "Слуга".
16.55, 00.55 - Драма "Сто дней до приказа".
18.05, 02.05 - Боевик "Последний дон".
19.35, 03.35 - Мелодрама "Увлечение".
21.25, 05.25 - Боевик "Живым или мертвым: год 2346".

ТВ-3

11.30 - "Победоносный голос верующего".
12.00 - М/с "Эволюция".
12.30 - М/с "Мэри Кейт и Эшли - суперагенты".
13.30 - Д/с "Потрясающие каскадерские трюки".
14.00 - "Моя семья".
15.00 - Т/с "Дороги любви".
16.00 - Х/ф "Джейн Эйр".
18.30 - "Канал КуПи".
19.00 - "Большая стирка".
20.00 - Т/с "Три судьбы".
21.00 - Х/ф "К черту любовь".
00.00 - Т/с "Леди Мэр".
01.00 - Х/ф "Подглядывающий".
03.00 - Х/ф "Неугомонный дух".
04.55 - "Встреча с сударыней Анной".
05.00 - "Если хочешь быть здоров".
05.10 - "Ксения Подольская приглашает".
05.20 - "Лилиана".
05.30 - Т/с "Леди Мэр".
06.30 - "ТВ-чат INFON".

ТОДЕКС
Производственная группа «ТОДЕКС»
НА ЗАКАЗ по вашим размерам
КУХНИ
ШКАФЫ-КУПЕ
Детские, спальни
Раздвижные двери
ДОСТАВКА И УСТАНОВКА БЕСПЛАТНО
54-51-57
Магазин «Универмаг», ул.Чайковского, 2 эт.
База «Сатурн», ТЦ «Мебель», пав. №11.
Магазин «Галант», 177 кв-л, 2-эт.
КРЕДИТ на год!

КЕРАМА
ТЦ "Сатурн", пав. 22 577-606;
Ленинградский пр., д.5 67-63-19.
КЕРАМИЧЕСКАЯ ПЛИТКА
"КерамаСтрой", "КерамаЭконом"
РАСПРОДАЖА!!! СКИДКА до 25%

"Бай-хай тур"
Лицензия №0004325 от 09.04.2002 г.
Туры выходного дня
Санатории
Турбазы и базы отдыха
Китай, Маньчжурия, Таиланд
Москва, С.-Петербург, Киев
Аршан, Горячинск, Нилова Пустынь, Звездный
Тел. 54-31-93.

Технологии Современного Быта
КАССАНДРА
Поздравляем всех школьников с началом нового учебного года!
Адрес: ул. Ленина, 36
52-35-69
Учись на "5"!

ФИРМА "Леда"
ПРЕДЛАГАЕТ ДЛЯ ГРУПП
ОДНОДНЕВНЫЕ ПОЕЗДКИ по Байкалу
Ангарск – п.Листвянка – КБЖД (Кругобайкальская железная дорога) – п.Листвянка – Ангарск.
Стоимость поездки (туда и обратно) – 330 руб.
Ангарск – Иркутск – Большие Коты.
Стоимость – 440 руб.
Поездки на Аршан, МРС, в Листвянку, Утулик и т.д.
По желанию групп экскурсии (Лимнологический и Этнографический музеи, музеи Иркутска).
Однодневные экскурсионные маршруты по вашему желанию
Поездки в цирк, театры, музеи.
На обратном пути - доставка до подъезда
Работаем только при наличии предварительных заявок!
56-54-17, 56-54-25.
Детям от 5 до 10 лет и школьникам СКИДКА
Надежность! Безопасность! Комфорт!
Лиц. №АСС-38-104670, выд. Министерством транспорта РФ

СРЕДА, 6 октября

ПЕРВЫЙ КАНАЛ

7.00 - Телеканал "Доброе утро".
10.00, 13.00, 16.00 - Новости.
10.05 - Боевик "72 метра".
11.10 - Сериал "Клон".
12.20 - М/с "Кошки-мышки".
12.40 - Дисней-клуб: "Лило и Стич".
13.05 - Георгий Жженов в остросюжетном фильме "Меченый атом".
15.00 - Сериал "Женщины в любви".
16.20 - Борис Щербаков, Леонид Куравлев в сериале "Сыщики".
17.30 - "Фабрика звезд".
18.00 - "Пять вечеров". Среда.
19.00 - Вечерние новости (с субтитрами).
19.20 - "Пан или пропал". Поединок с Николаем Фоменко.
20.00 - Сериал "Клон".
21.00 - "Черный ворон". Многосерийный фильм.
22.00 - Время.
22.30 - Большая премьера. Сергей Маковецкий, Владислав Галкин в боевике Владимира Хотиненко "72 метра" (заключительная).
23.40 - "Человек и закон" с Алексеем Пимановым.
00.30 - Ночное "Время".
00.50 - "Фабрика звезд".
01.10 - Теория невероятности. "Мужчина и женщина". Часть 1.
01.40 - Сканер. "Почти все о казино".
02.10 - Деми Мур в триллере "Присяжная".
04.20 - Фильм "Мечты".
06.05 - Сериал "Все путешествия команды Кусто". "Наследие забытого мира".

ТК РОССИЯ

6.00 - "Доброе утро, Россия!"
6.05, 6.45, 7.15, 7.45, 8.15, 8.45, 9.05, 9.30 - МЕСТНОЕ ВРЕМЯ. ВЕСТИ - ИРКУТСК.
9.45 - Т/с "Сестры".
10.45 - "Ундина. На гребне волны". Т/с.
11.45, 14.45, 17.30, 20.50 - ВЕСТИ. ДЕЖУРНАЯ ЧАСТЬ.
12.00, 15.00, 18.00, 21.00 - ВЕСТИ.
12.30, 13.50, 15.10, 17.40, 21.30 - МЕСТНОЕ ВРЕМЯ. ВЕСТИ - ИРКУТСК.
12.50 - Т/с "Бедная Настя".
15.30 - "Частная жизнь". Ток-шоу.
16.30 - Т/с "Штрафбат".
18.20 - "Кулагин и партнеры".
18.50 - "Ундина. На гребне волны". Т/с.
19.50 - Детектив "Марш Турецкого. Новое назначение". "Война компроматов, или Фабрика грез".
21.50 - "Спокойной ночи, малыши!"
21.55 - Т/с "Сестры".
23.00 - Т/с "Штрафбат".
00.00 - "ВЕСТИ +".
00.20 - ПРЕМЬЕРА. "Исторические хроники" с Николаем Сванидзе. "1925. Сергей Есенин".
01.15 - "Народный артист".
01.25 - Владимир Машков, Мария Шукшина и Армен Джигарханян в фильме Карена Шахназарова "Американская дочь".
03.30 - "Дорожный патруль".

НТА (ТНТ)

6.55 - "Доброе утро, Ангарск!"
7.00, 9.35, 15.05 - "Новости НТА-2004г."
7.20, 7.55, 9.30, 9.55, 15.00, 15.25, 15.55 - Телемагазин.
7.30 - "Народный контроль. НТА-2004г."
7.40, 15.40, 19.30 - Музыка.
8.00 - "НТА-презент".
8.10 - «Никелодеон на ТНТ»: "Губка Боб Квадратные штаны".
8.40 - «Никелодеон на ТНТ»: "Котопес".
9.05 - «Никелодеон на ТНТ»: "Крутые бобры".
10.00 - Познавательная передача "Завтрак с Дискавери" - "Атака на тело: нарушения сна".
11.00 - Комедия "Размер имеет значение".
13.10 - «Никелодеон на ТНТ»: "Как говорит Джинджер".
13.40 - «Никелодеон на ТНТ»: "Приключения Джимми Нейтрона".
14.05 - «Никелодеон на ТНТ»: "Ох уж эти детки".
14.30 - "ТВ-клуб".
15.30 - "Народный контроль. НТА-2004г."
16.00 - Теленовелла "Девственница".
17.00 - Реалити-шоу "Дом-2. Любовь".
18.00, 21.00 - Ток-шоу "Окна с Дмитрием Нагиевым".
19.00, 20.30, 01.25 - "Новости НТА-2004г."
19.20, 20.25, 20.50, 01.20, 01.45 - Телемагазин.
19.50 - "НТА-презент".
20.00 - Домашнее видео "Живой журнал".
22.00 - Реалити-шоу "Дом-2. Любовь".
23.00 - «ТНТ-комедия»: "Красотки".
01.10 - Реалити-шоу. Спецвключение "Дом-2. Любовь".
01.50 - "Наши песни".
02.00 - Домашнее видео "Живой журнал".
02.30 - Детективный сериал "Место преступления: Берлин".

ТК «Ангарск»-ТВЦ

7.00, 8.00, 9.00, 10.00 - «СОБЫТИЯ. Ангарск».
7.20, 8.20, 9.20, 10.20 - «Ветер перемен».
7.25, 8.25, 9.25, 10.25 - «Звездный взгляд».
7.30, 8.30, 9.30, 10.30 - Музыка на канале.
10.45 - "Настроение".
13.35 - "Газетный дождь".
13.45 - "Разлученные убийством". Х/ф.
15.35 - "Будьте здоровы!"
15.40 - "Телемагазин".
16.00, 19.00, 23.00, 03.00 - СОБЫТИЯ. Время московское.
16.15 - Телеканал "Дата".
17.10 - "Песочные часы".
17.40 - "Доходное место".
17.50 - "Квадратные метры".
18.05, 05.00 - "Петровка,38".
18.25 - "Деловая Москва".
19.15 - "Инспектор Кресс". Детективный сериал.
20.30 - "Мода non-stop".
21.00 - Музыка на канале.
21.20, 23.45 - Анонс газет «Свеча», «Подробности».
21.30, 23.15 - «СОБЫТИЯ. Ангарск».
21.50, 23.30 - «Ветер перемен».
21.55, 23.35 - «Звездный взгляд».
22.00 - "Уголовная полиция". Т/с.
00.00 - "Таковы эти женщины". Т/с.
00.50 - "Пять минут деловой Москвы".
00.55 - "Эйс Вентура: когда зовет природа". Комедия.
03.40 - "Версты". Путешествие в Россию.
04.30 - "Времечко".
05.20 - 25-й ЧАС. СОБЫТИЯ. Время московское.
05.45 - "Супердиск".
06.00 - "Тайны Ниро Вульфа". Т/с.

ТК АКТИС (REN-TV)

6.45 - "Утро на канале ТК АКТИС".
7.00, 8.00, 13.30, 19.30, 20.30 - "Местное время".
7.15, 8.15, 10.30, 13.45, 19.45, 20.45 - "Колесо судьбы".
7.25 - Музыкальный канал.
8.25 - «Рыцари-забияки». М/с.
8.50 - «Кот по имени Ик». М/с.
9.20 - "Дружная семейка". Комедийный сериал.
10.50 - Боевик «Гнев».
12.55 - «Дикая планета»: «Леопарды и гепарды». Док.фильм.
14.00 - "Час суда".
15.00 - "Наваждение". Телесериал.
16.15 - "Секретные материалы". Телесериал.
17.15 - "Таракан-робот». М/с.
17.40 - "Пауэр рейджерс, или Могучие рейнджеры. Потерянная Галактика». Телесериал.
18.00 - "Дружная семейка". Комедийный сериал.
19.00 - "В кулуарах".
20.00 - «Прямая линия» с кандидатом в депутаты Законодательного собрания Фалейчиком Ю.И.
20.20 - «Актуальное интервью» с кандидатом в депутаты Законодательного собрания Дубыниным А.Р.
21.00 - Криминальная мелодрама «Убить вечер».
23.00 - "Наваждение". Телесериал.
00.15 - "24". Информационная программа.
00.45 - "Веселые баксы".
01.00 - "Секретные материалы". Телесериал.
02.05 - Фильм ужасов «Вампирелла».
03.40 - «Дикая планета»: «Леопарды и гепарды». Док.фильм.
04.05 - Ночной музыкальный канал.

НТВ

7.00 - "Сегодня утром".
10.05 - Т/с "Без следа". "Крупный куш".
11.00, 14.00, 17.00 - "Сегодня" с А.Сухановым.
11.15 - "Преступление в стиле модерн". "Смерть в гареме".
11.50 - "Женский взгляд" О.Пушкиной. Н.Цискаридзе.
12.20 - "Растительная жизнь".
12.55 - Т/с "Граф Крестовский".
14.30 - Т/с "Возвращение Мухтара". "Круги на воде".
15.30 - Т/с "Кодекс чести".
16.35 - "Чрезвычайное происшествие".
17.15 - "Принцип "Домино".
18.25 - Т/с "Каменская". "Смерть ради смерти", ч.2.
19.35 - "Чрезвычайное происшествие".
20.00 - "Сегодня" с М.Осокиным.
20.40 - Т/с "Граф Крестовский".
21.50 - Т/с "Кодекс чести".
23.00 - "Страна и мир".
23.40 - Т/с "Секс в большом городе".
00.15 - "Стресс".
01.30 - "Сегодня".
01.45 - Х/ф "Руки вверх".
03.50-04.45 - Т/с "Скорая помощь".

СТС

7.00 - Т/с "Крошка Боб".
7.20, 14.30 - М/ф "Про козла", "Приключения малыша Гиппопо".
7.50 - "Смешарики".
8.00 - М/с "Приключения Вуди и его друзей".
8.30 - Т/с "Моя прекрасная няня".
9.00, 21.00 - Т/с "Евлампия Романова. Следствие ведет дилетант-2". "Созвездие жадных псов".
10.00 - Детали утром.
10.30 - Т/с "Зачарованные".
11.30 - Х/ф "Американский оборотень в Париже".
13.30 - Осторожно, модерн-2.
14.00 - Т/с "Сабрина - маленькая ведьма".
15.00 - М/с "Приключения мультяшек".
15.30 - М/с "Человек-паук".
15.55 - М/с "Оззи и Дрикс".
16.25 - М/с "Пинки и Брейн".
17.00 - Т/с "Беверли Хиллз 90210".
18.00 - Т/с "Новая семейка Аддамс".
18.30 - Т/с "Сабрина - маленькая ведьма".
19.00 - Т/с "Зачарованные".
20.00 - Т/с "Моя прекрасная няня".
20.30, 00.30 - Истории в деталях.
22.00 - Х/ф "Беспокойный свидетель".
00.00 - Осторожно, модерн-2.
01.00 - Т/с "Моя прекрасная няня".
01.30 - Детали.
01.55 - Т/с "Госпиталь "Королевство".
02.45 - Х/ф "После шока", ч.2.
04.10 - Т/с "Семейка Аддамс".
04.35-05.25 - Т/с "Шипы и розы".

ТВ Город

6.30 - Рик Реннер.
7.00, 8.00, 18.45, 21.00, 00.35 - Инф.канал "ВОВРЕМЯ".
7.20, 8.20, 20.15, 21.40, 00.55 - "НЧС".
7.30, 8.30, 18.30, 20.25, 21.50, 01.05 - "За окном".
7.35 - М/с «Эволюция».
8.35, 20.30 - "СОСЕДСКОЕ ИНФОРМБЮРО". Информационно-познавательная программа.
8.45, 13.30, 18.15 - "Зри в корень".
8.50, 13.35, 16.00, 18.20 - "Скорей бы вечер".
9.00 - Ток-шоу "Моя семья".
10.00 - Т/с «Дороги любви».
11.00 - Мелодрама «Джейн Эйр».
13.45, 20.00 - "НУЖНЫЕ ВЕЩИ".
14.00 - Ток-шоу "Большая стирка".
15.00 - Т/с «Три судьбы».
16.05 - Комедия «К черту любовь».
18.35, 22.00 - "В кулуарах".
19.00 - Русский сериал. «Леди Мэр».
20.40 - "Дедушкины сказки".
22.10 - "Перекресток". Кандидат в депутаты Законодательного собрания Иркутской области А.И.Касьянов.
22.25 - Комедия «Подглядывающий».
01.10 - Комедия «Неугомонный дух».

Культура

5.00 - "Евроньюс" на русском языке.
8.00 - "Новости культуры".
8.30 - Д/с "Янцзы: великая река".
9.00 - Х/ф "Твист круглые сутки".
10.25 - М/с "Бабалус".
10.50 - Ток-шоу "Оркестровая яма".
11.30 - Пьесы для скрипки и фортепиано исполняют В.Репин и Б.Березовский.
11.45 - Т/с "Муссолини и я".
12.45 - "Больше, чем любовь". "М.Булгаков и его последняя Маргарита".
13.25 - "Странствия музыканта" с С.Владимирским.
13.55 - М/с "Мышь деревенская и мышь городская".
14.20 - Т/с "Тайна замка Черная роза".
14.45 - Д/с "Встреча с предками". "Последняя жертва". "Рядом с предками".
15.45 - "Отечество и судьбы". "Вавиловы".
16.10 - "Порядок слов".
16.15 - Фильм-балет "Египетские ночи".
17.00 - "Ночной полет" с А.Максимовым.
17.30 - "Новости культуры".
17.50 - Т/с "Муссолини и я".
18.55 - "Острова". А.Абдулов.
19.40 - Ток-шоу "Апокриф".
20.25 - Х/ф "Розовый телефон".
22.00 - "Новости культуры" с В.Флярковским.
22.25 - "Пятое клеймо". "Тайна Сергиева Посада".
22.50 - Д/с "Янцзы: великая река".
23.25 - Х/ф "Твист круглые сутки".

РТР-Спорт

10.00 - Футбол. Чемпионат Англии. "Челси" - "Ливерпуль".
12.00, 13.05, 14.15, 17.00, 21.35, 02.00, 05.00 - Вести-спорт.
12.05 - Футбол. Чемпионат России. 1-й тайм.
13.10 - Футбол. Чемпионат России. 2-й тайм.
14.20 - "Спорт каждый день".
14.30 - Русский бильярд. "Осенний турнир чемпионов".
16.45 - "Дополнительное время".
17.10, 21.45 - "Спортивный календарь".
17.15 - Автоспорт. Чемпионат мира по ралли. "Ралли Италии". Пролог.
17.50 - XXVIII летние Олимпийские игры. Бокс. Финалы.
19.20, 00.10, 07.10 - Eurosportnews.
19.35 - Футбол. Чемпионат Англии. "Челси" - "Ливерпуль".
21.50 - Футбол. Обзор матчей чемпионата Англии.
23.05 - XXVIII летние Олимпийские игры. Синхронное плавание. Дуэты. Финал.
00.25 - XXVIII летние Олимпийские игры. Бокс. Финалы.
02.10 - Русский бильярд. "Осенний турнир чемпионов".
04.25 - "Хоккей России".
05.10 - Профессиональный бокс. Юрий Арбачаков (Россия) против Рауля Хуареса (Мексика). Бой за звание чемпиона мира в суперлегком весе по версии WBC.
06.10 - Кольцевые автогонки. Национальная гоночная серия "LADA". Квалификация.
07.25 - Баскетбол. Международный турнир "Кубок В.Кондрашина и А.Белова". Финал.
09.25 - "Золотой пьедестал". Григорий Федотов.

ТВ-Центр

10.45 - "Настроение".
13.35 - "Газетный дождь".
13.45 - Х/ф "Разлученные убийством".
15.35 - "Будьте здоровы!"
15.40 - "Телемагазин".
16.00, 19.00, 23.00, 03.00, 05.20 - "События. Время московское".
16.15 - "Дата".
17.10 - "Песочные часы".
17.40 - "Доходное место".
17.50 - "Квадратные метры".
18.05, 05.00 - "Петровка,38".
18.25 - "Деловая Москва".
19.15 - Т/с "Инспектор Кресс".
20.30 - "Мода non-stop".
21.00 - "Регионы: прямая речь".
21.30 - "Каля-маля".
22.00 - Т/с "Уголовная полиция".
23.15 - "Русский век".
00.00 - Т/с "Таковы эти женщины".
00.50 - "Пять минут деловой Москвы".
00.55 - Комедия "Эйс Вентура: когда зовет природа".
03.40 - "Версты". "Путешествие в Россию".
04.30 - "Времечко".
05.45 - "Супердиск".
06.00 - Т/с "Тайны Ниро Вульфа".
06.55 - "Синий троллейбус".

7-ТВ

10.00, 11.00, 14.30, 22.30, 08.00, 09.00 - Линия жизни.
10.30, 17.30, 20.30, 23.30, 08.30, 09.30 - Диалоги о рыбалке.
11.30, 15.30, 18.30, 21.30, 02.30 - Ралли Париж - Дакар.
12.00, 12.10, 14.00 - Зарядка для страны.
12.30, 19.30, 00.30 - Д/ф "История профессионального бокса".
13.00 - Веселые старты.
13.40 - Заряжайся.
15.00, 16.00, 17.00, 18.00, 19.00, 20.00, 21.00, 22.00, 23.00, 00.00, 01.00, 02.00, 03.00, 04.00 - Новости 7.
16.30, 01.10, 03.10, 05.00 - 220 вольт.
16.40, 00.10, 04.10 - Музыкальный трек.
01.30 - Д/ф "Неизвестный спорт".
02.10 - Автоспорт России. "Кубок Супер-Лайт", 12 гонка.
02.30, 04.30 - Мототриал. Гран-при на открытых стадионах.
03.30 - "Жиллетт-спорт".
05.30 - "Футбол Испании". Обзор 6 тура чемпионата-2004.
07.00 - Мототриал. Чемпионат мира в закрытых помещениях.

Дарьял-ТВ

11.30 - ZTV 39 мин.
12.20, 23.25, 06.10 - Неслучайная музыка.
12.30, 19.50 - М/ф.
13.00 - На бульваре...
13.30 - Звездная семейка.
14.00, 18.30 - Телемагазин.
14.35, 04.45 - Агентство криминальных новостей.
14.50 - Х/ф "Нефтедобытчицы".
16.55 - Девушки не против...
17.30 - Шоу рекордов Гиннесса.
18.45 - "Вся голливудская знать". Марлон Брандо, 2 с.
20.45 - Тайны и разоблачения.
21.15 - Х/ф "Выйти замуж за капитана".
23.30 - Звездная семейка.
00.00 - "Вся голливудская знать". Лайза Минелли, 1 с.
00.55 - Х/ф "Метка".
03.05 - Девушки не против...
03.30 - На бульваре...
04.00 - Звездная семейка.
04.15 - Тайны и разоблачения.
05.00 - Так и эдак.
05.35 - Сексуальные соседки.
06.20-07.15 - Шоу Джерри Спрингера.

ТВ-21

7.00 - Драма "Слуга".
8.55 - Драма "Сто дней до приказа".
10.05 - Боевик "Последний дон".
11.35 - Мелодрама "Увлечение".
13.25 - Боевик "Живым или мертвым: год 2346".
15.00, 23.00 - Драма "Праздника не будет".
16.45, 00.45 - Драма "Округ королей".
18.25, 02.25 - Драма "Однажды в Сан-Паули".
20.00, 04.00 - Триллер "За пределами утопии".
21.30, 05.30 - Боевик "Китайская одиссея-2002".

ТВ-3

11.30 - "Победоносный голос верующего".
12.00 - М/с "Эволюция".
12.30 - М/с "Мэри Кейт и Эшли - суперагенты".
13.30 - Д/с "Потрясающие каскадерские трюки".
14.00 - "Моя семья".
15.00 - Т/с "Дороги любви".
16.00 - Х/ф "Подглядывающий".
18.00 - Д/с "Секреты кино".
18.30 - "Канал КуПи".
19.00 - "Большая стирка".
20.00 - Т/с "Три судьбы".
21.00 - Х/ф "Голливудские пальмы".
23.50 - "Винт - музыка здоровья".
00.00 - Т/с "Леди Мэр".
01.00 - Х/ф "Бруно".
03.10 - Х/ф "Побег".
04.55 - "Если хочешь быть здоров".
05.05 - "Ксения Подольская приглашает".
05.30 - Т/с "Леди Мэр".
06.25 - "Профессор Л.Буланов. Секреты долголетия".
06.30 - "ТВ-чат INFON".

Все виды рекламы от разработки до размещения:

- ***Полиграфическая продукция*** (от открытки до плаката различных размеров). На собственном плоттере Epson 9600.
- ***Изготовление баннеров*** любых размеров от 1 до 10 метров, включая 3х6.
- ***Размещение рекламы на щитах 3х6*** (собственные места, аренда от 4000руб.).
- ***Изготовление вывесок, указателей, офисных табличек, штендеров*** на режущем плоттере.
- ***Дизайн для любых видов рекламы.***

Креативные решения ☎52-21-37

САУНА
КРУГЛОСУТОЧНО.
Тел. днем 67-89-04, вечером 56-72-52.

ВЫСШЕЕ ЭКОНОМИЧЕСКОЕ ОБРАЗОВАНИЕ
Региональный финансово-экономический институт, г.Курск
Гос.аккредитация №0757 от 03.12.02 г.
Лицензия №24-0920 от 20.06.02 г.
СПЕЦИАЛЬНОСТИ:
060500 "Бухгалтерский учет,анализ и аудит";
061100 "Менеджмент организации"
061500 "Маркетинг"
Заочно-дистанционная форма
Срок обучения от 3 до 6 лет.
Поступление без экзаменов.
Оплата - 5000 рублей в год, рассрочка.
ГОСУДАРСТВЕННЫЙ ДИПЛОМ.
г.Ангарск, 59 кв-л, д.29 (за гост. "Саяны"), офис 306.
☎ 508-045.

РК Юридический отдел ООО "Рипли-Консалтинг"

ЛИКВИДАЦИЯ ООО, ЗАО, ЧП (без долгов)	От 3000
ЛИКВИДАЦИЯ БАНКРОТСТВО	От 15000
АРБИТРАЖ!!! КОНСУЛЬТИРОВАНИЕ!!!	Дог.
Создание предприятий, внесение изменений в УД	От 2500

ул. Ворошилова, 37а (бывшее ОМ) ☎ 534-856, ripli@irmail.ru

ХОРОШИЙ ВЫБОР ДЛЯ ВАШЕЙ МАШИНЫ!
АВТОМАГ
МАСЛА
•Запчасти •Аксессуары •Аккумуляторы •Автогражданка, справки - счета для легковых, грузовых автомобилей и тракторов.
Адрес: 6мрн, дом15/15а. Тел. 61-88-37

ЧЕТВЕРГ, 7 ОКТЯБРЯ

ПЕРВЫЙ КАНАЛ

7.00 - Телеканал "Доброе утро".
10.00, 13.00, 16.00 - Новости.
10.05 - Боевик "72 метра" (заключительная).
11.10 - Сериал "Клон".
12.20 - М/с "Кошки-мышки".
12.40 - Дисней-клуб: "Утиные истории".
13.05 - Валерий Золотухин, Елена Проклова, Владимир Высоцкий в фильме "Единственная..."
15.00 - Сериал "Женщины в любви".
16.20 - Борис Щербаков, Леонид Куравлев в сериале "Сыщики".
17.30 - "Фабрика звезд".
18.00 - "Пять вечеров". Четверг.
19.00 - Вечерние новости (с субтитрами).
19.20 - "Пан или пропал". Поединок с Николаем Фоменко.
20.00 - Сериал "Клон".
21.00 - "Черный ворон". Многосерийный фильм.
22.00 - Время.
22.30 - "Кривое зеркало". Лучшее.
00.30 - Ночное "Время".
00.50 - "Фабрика звезд". Технический перерыв с 01.10 до 03.05.
03.05 - Ударная сила. "Снайперский пулемет".
03.40 - "Формула власти".
04.10 - Стивен Спилберг представляет триллер "Исчезновение".
05.50 - Сериал "Все путешествия команды Кусто". "Плеющее море".

ТК РОССИЯ

6.00 - "Доброе утро, Россия!"
6.05, 6.45, 7.15, 7.45, 8.15, 8.45, 9.05, 9.30 - МЕСТНОЕ ВРЕМЯ. ВЕСТИ - ИРКУТСК.
9.45 - Т/с "Сестры".
10.45 - "Ундина. На гребне волны". Т/с.
11.45, 14.45, 17.30, 20.50 - ВЕСТИ. ДЕЖУРНАЯ ЧАСТЬ.
12.00, 15.00, 18.00, 21.00 - ВЕСТИ.
12.30, 13.50, 15.10, 17.40, 21.30 - МЕСТНОЕ ВРЕМЯ. ВЕСТИ - ИРКУТСК.
12.50 - Т/с "Бедная Настя".
15.30 - "Частная жизнь". Ток-шоу.
16.30 - Т/с "Штрафбат".
18.20 - "Кулагин и партнеры".
18.50 - "Ундина. На гребне волны". Т/с.
19.50 - Детектив "Марш Турецкого. Новое назначение". "Война компроматов, или Фабрика грез".
21.50 - "Спокойной ночи, малыши!"
21.55 - Т/с "Сестры".
23.00 - ПРЕМЬЕРА. "Ласковый май". Как сотворить кумира".
00.00 - "ВЕСТИ +".
00.20 - ПРЕМЬЕРА. "Голубая кровь. Смертельный эксперимент".
01.15 - "Народный артист".
01.25 - Том Круз, Уиллем Дэфо и Том Береджер в фильме Оливера Стоуна "Рожденный четвертого июля".

НТА (ТНТ)

6.55 - "Доброе утро, Ангарск!"
7.00, 9.35, 15.00 - "Новости НТА-2004г."
7.20, 7.50, 9.30, 9.55, 15.20, 15.50, 19.50, 20.25, 20.50, 01.30, 01.55 - Телемагазин.
7.30, 15.30 - Музыка.
8.00 - "НТА-презент".
8.10 - «Никелодеон на ТНТ»: "Губка Боб Квадратные штаны".
8.40 - «Никелодеон на ТНТ»: "Котопес".
9.05 - «Никелодеон на ТНТ»: "Крутые бобры".
10.00 - Познавательная передача "Завтрак с Дискавери" - "Собака-доктор".
11.00 - Комедия "Красотки".
13.10 - «Никелодеон на ТНТ»: "Как говорит Джинджер".
13.40 - «Никелодеон на ТНТ»: "Приключения Джимми Нейтрона".
14.05 - «Никелодеон на ТНТ»: "Ох уж эти детки".
14.30 - "ТВ-клуб".
16.00 - Теленовелла "Девственница".
17.00 - Реалити-шоу "Дом-2. Любовь".
18.00, 21.00 - Ток-шоу "Окна с Дмитрием Нагиевым".
19.00, 20.30, 01.35 - "Новости НТА-2004г."
19.20 - "ПРЯМОЙ ЭФИР" с кандидатом в депутаты Законодательного собрания Иркутской области И.С.Гринбергом.
19.40 - "НТА-презент".
20.00 - Домашнее видео "Живой журнал".
22.00 - Реалити-шоу "Дом-2. Любовь".
23.00 - «ТНТ-комедия»: "Любовь все меняет".
01.20 - Реалити-шоу. Спецвключение "Дом-2. Любовь".
02.00 - "Наши песни".
02.10 - Домашнее видео "Живой журнал".
02.40 - Детективный сериал "Место преступления: Берлин".

ТК «Ангарск»-ТВЦ

7.00, 8.00, 9.00, 10.00 - «СОБЫТИЯ. Ангарск».
7.20, 8.20, 9.20, 10.20 - «Ветер перемен».
7.25, 8.25, 9.25, 10.25 - «Звездный взгляд».
7.30 - Анонс газет «Свеча», «Подробности».
7.35, 9.35, 10.30, 19.05 - «Дебют плюс». Литературная видеостраничка.
7.45, 8.30, 9.45, 21.00 - Музыка на канале.
9.30, 10.35, 21.10 - Анонс газет «Свеча», «Подробности».
10.45 - "Настроение".
13.35 - "Газетный дождь".
13.45 - "Эйс Вентура: когда зовет природа". Х/ф.
15.35 - "Войди в свой дом".
15.40 - "Телемагазин".
16.00, 23.00, 03.00 - СОБЫТИЯ. Время московское.
16.15 - Телеканал "Дата".
17.05 - "Особая папка".
17.40 - "Право на надежду".
18.05, 05.00 - "Петровка,38".
18.25 - "Деловая Москва".
19.00 - «Полутона».
19.15 - "Инспектор Кресс". Детективный сериал.
20.30 - "Я - мама".
21.20, 23.50 - «Дебют плюс». Литературная видеостраничка.
21.25 - «Полутона».
21.30, 23.15 - «СОБЫТИЯ. Ангарск».
21.50 - «Ветер перемен».
21.55 - «Звездный взгляд».
22.00 - "Уголовная полиция". Т/с.
23.30 - «Ветер перемен».
23.35 - «Звездный взгляд».
23.45 - «Полутона».
00.00 - "Таковы эти женщины". Т/с.
00.50 - "Пять минут деловой Москвы".
00.55 - Х/ф "Холодный пот".
03.40 - "Наша версия. Под грифом "Секретно".
04.30 - "Времечко".
05.20 - 25-й ЧАС. СОБЫТИЯ. Время московское.
05.45 - "Супердиск".
06.00 - "Тайны Ниро Вульфа". Т/с.

ТК АКТИС (REN-TV)

6.45 - "Утро на канале ТК АКТИС".
7.00, 8.00, 13.30, 19.30, 20.30 - "Местное время".
7.15, 8.15, 10.30, 13.45, 20.00, 20.45 - "Колесо судьбы".
7.25 - "В кулуарах".
8.25 - "Рыцари-забияки". М/с.
8.50 - "Кот по имени Ик". М/с.
9.20 - "Дружная семейка". Комедийный сериал.
10.50 - Криминальная мелодрама «Убить вечер».
12.55 - «Дикая планета»: «Возвращение рыси». Док.фильм.
14.00 - "Час суда".
15.00 - "Наваждение". Телесериал.
16.15 - "Секретные материалы". Телесериал.
17.15 - "Таракан-робот". М/с.
17.40 - Авторская программа И.Мисюркеева «Киноман».
18.00 - "Дружная семейка". Комедийный сериал.
19.00 - «Прямая линия» с кандидатом в депутаты Законодательного собрания Гринбергом И.И.
19.45 - «Прямая линия» с кандидатом в депутаты Законодательного собрания Борисовым М.В.
21.00 - Комедия «Армейский пирог».
23.00 - "Наваждение". Телесериал.
00.15 - "24". Информационная программа.
00.45 - "Веселые баксы".
01.00 - "Секретные материалы". Телесериал.
02.05 - Питер Койот вТриллер «Нож».
04.00 - «Дикая планета»: «Возвращение рыси». Док.фильм.
04.25 - Ночной музыкальный канал.

НТВ

7.00 - "Сегодня утром".
10.05 - Т/с "Без следа". "Билет в никуда".
11.00, 14.00, 17.00 - "Сегодня" с А.Сухановым.
11.15 - "Преступление в стиле модерн". "Короли блефа".
11.55 - "Кулинарный поединок".
12.55 - Т/с "Граф Крестовский".
14.30 - Т/с "Возвращение Мухтара". "Мнимый больной".
15.30 - Т/с "Кодекс чести".
16.35 - "Чрезвычайное происшествие".
17.15 - "Принцип "Домино".
18.25 - Т/с "Каменская". "Шестерки" умирают первыми", ч.1.
19.35 - "Чрезвычайное происшествие".
20.00 - "Сегодня" с М.Осокиным.
20.40 - Т/с "Граф Крестовский".
21.50 - Т/с "Кодекс чести".
23.00 - "Страна и мир".
23.40 - "К барьеру!"
00.55 - Х/ф "Искатели приключений".
01.30 - "Сегодня".
01.45 - Х/ф "Искатели приключений" (продолжение).
03.25-04.25 - Т/с "Скорая помощь".

СТС

7.00 - Т/с "Крошка Боб".
7.20, 14.30 - М/ф "Хочу быть отважным", "О том, как гном покинул дом".
7.50 - "Смешарики".
8.00 - М/с "Приключения Вуди и его друзей".
8.30 - Т/с "Моя прекрасная няня".
9.00, 21.00 - Т/с "Евлампия Романова. Следствие ведет дилетант-2". "Созвездие жадных псов".
10.00 - Детали утром.
10.30 - Т/с "Зачарованные".
11.30 - Х/ф "Беспокойный свидетель".
13.30 - Осторожно, модерн-2.
14.00 - Т/с "Сабрина - маленькая ведьма".
15.00 - М/с "Приключения мультяшек".
15.30 - М/с "Человек-паук".
15.55 - М/с "Оззи и Дрикс".
16.25 - М/с "Пинки и Брейн".
17.00 - Т/с "Беверли Хиллз 90210".
18.00 - Т/с "Новая семейка Аддамс".
18.30 - Т/с "Сабрина - маленькая ведьма".
19.00 - Т/с "Зачарованные".
20.00 - Т/с "Моя прекрасная няня".
20.30, 00.30 - Истории в деталях.
22.00 - Х/ф "Слепая ярость".
23.50 - Осторожно, модерн-2.
01.00 - Т/с "Моя прекрасная няня".
01.30 - Детали.
01.55 - Т/с "Щит".
02.45 - Х/ф "Когда мужчина любит женщину".
04.45-05.35 - Т/с "Шипы и розы".

ТВ Город

6.30 - Рик Реннер.
7.00, 8.00, 18.45 - Инф.канал "ВОВРЕМЯ".
7.20, 8.20 - "НЧС".
7.30, 8.30, 18.30 - "За окном".
7.35 - М/с «Эволюция».
8.35, 20.30 - "СОСЕДСКОЕ ИНФОРМБЮРО". Информационно-познавательная программа.
8.45, 13.45, 18.00 - "Зри в корень".
8.50, 13.50, 16.00, 18.05 - "Скорей бы вечер".
9.00 - Ток-шоу "Моя семья".
10.00 - Т/с «Дороги любви».
11.00 - Комедия «Подглядывающий».
13.15 - Документальный сериал «Секреты кино».
14.00 - Ток-шоу "Большая стирка".
15.00 - Т/с «Три судьбы».
16.05 - Комедия «Голливудские пальмы».
18.15 - "SERVER".
18.35, 22.00 - "В кулуарах".
19.00 - Русский сериал. «Леди Мэр».
20.00 - "Перекресток". Кандидат в депутаты Законодательного собрания Иркутской области Г.М.Гайдаров.
20.15, 21.40, 00.20 - "НЧС".
20.25, 21.50, 00.30 - "За окном".
20.40 - "Дедушкины сказки".
21.00, 00.05 - Инф.канал "ВОВРЕМЯ".
22.10 - Комедия «Побег».
00.35 - Комедия «Бруно».

Культура

5.00 - "Евроньюс" на русском языке.
8.00 - "Новости культуры".
8.30 - Д/с "Янцзы: великая река".
9.00 - Х/ф "Полный вперед".
10.50 - Ток-шоу "Апокриф".
11.45 - Т/с "Муссолини и я".
12.50 - "Гран-па в белую ночь".
13.55 - М/с "Мышь деревенская и мышь городская".
14.20 - Т/с "Тайна замка «Черная роза».
14.45 - Д/с "Встреча с предками". "Черная рука". "Принцесса в городе".
15.45 - "Петербург: время и место". "История одной принцессы".
16.15 - "Порядок слов".
16.20 - "Царская ложа". XII Международный музыкальный фестиваль "Дворцы Санкт-Петербурга".
17.00 - "Ночной полет" с А.Максимовым.
17.30 - "Новости культуры".
17.50 - Т/с "Муссолини и я".
18.55 - К 60-летию А.Михайлова. "Эпизоды".
19.35 - "Культурная революция" М.Швыдкого.
20.30 - Х/ф "Белый снег России".
22.00 - "Новости культуры" с В.Флярковским.
22.25 - "Пятое клеймо". "Приближение к тайне".
22.50 - Д/с "Янцзы: великая река".
23.25-00.55 - Х/ф "Автор песен".

РТР-Спорт

10.00 - Футбол. Чемпионат Англии. "Арсенал" - "Чарльтон".
12.00, 13.05, 14.15, 17.00, 22.10, 02.15, 05.10 - Вести-спорт.
12.05 - Футбол. Чемпионат России. 1-й тайм.
13.10 - Футбол. Чемпионат России. 2-й тайм.
14.20 - "Спорт каждый день".
14.30 - Русский бильярд. "Осенний турнир чемпионов".
16.45 - "Дополнительное время".
17.10 - "Спортивный календарь".
17.15 - "Хоккей России".
17.50 - XXVIII летние Олимпийские игры. Бокс. Финалы.
19.25 - Кольцевые автогонки. Национальная гоночная серия "LADA".
21.25 - Хоккей. Чемпионат России. "Металлург" (Магнитогорск) - "Ак Барс" (Казань). 1-й период. Прямая трансляция.
22.20 - Хоккей. Чемпионат России. "Металлург" (Магнитогорск) - "Ак Барс" (Казань). 2-й и 3-й периоды. Прямая трансляция.
23.40, 07.15 - Eurosportnews.
23.55 - Хоккей. Чемпионат России. "Динамо" (Москва) - "Нефтехимик" (Нижнекамск). Прямая трансляция.
02.25 - Русский бильярд. "Осенний турнир чемпионов".
04.40 - "Точка отрыва".
05.20 - Хоккей. Чемпионат России. "Металлург" (Магнитогорск) - "Ак Барс" (Казань).
07.30 - XXVIII летние Олимпийские игры. Художественная гимнастика. Команды.
08.55 - Плавание. Чемпионат мира на короткой воде. Прямая трансляция из США.

ТВ-Центр

10.45 - "Настроение".
13.35 - "Газетный дождь".
13.45 - Комедия "Эйс Вентура: когда зовет природа".
15.35 - "Войди в свой дом".
15.40 - "Телемагазин".
16.00, 19.00, 23.00, 03.00, 05.20 - "События. Время московское".
16.15 - "Дата".
17.05 - "Особая папка".
17.40 - "Право на надежду".
18.05, 05.00 - "Петровка,38".
18.25 - "Деловая Москва".
19.15 - Т/с "Инспектор Кресс".
20.30 - "Я - мама".
21.00 - "Регионы: прямая речь".
21.30 - "Песенка года".
22.00 - Т/с "Уголовная полиция".
23.15 - "21-й кабинет" с В.Белицким.
00.00 - Т/с "Таковы эти женщины".
00.50 - "Пять минут деловой Москвы".
00.55 - Боевик "Холодный пот".
03.40 - "Наша версия. Под грифом "Секретно".
04.30 - "Времечко".
05.45 - "Супердиск".
06.00 - Т/с "Тайны Ниро Вульфа".
06.55 - "Синий троллейбус".

7-ТВ

10.00, 11.00, 14.30, 22.30, 08.00, 09.00 - Линия жизни.
10.30, 17.30, 20.30, 23.30, 03.30, 08.30, 09.30 - Диалоги о рыбалке.
11.30, 15.30, 21.30, 06.30 - Ралли Париж - Дакар.
12.00 - "Футбол Испании". Обзор 6 тура чемпионата-2004.
13.00 - Веселые старты.
13.40 - Заряжайся.
14.00 - Зарядка для страны.
15.00, 16.00, 17.00, 18.00, 19.00, 20.00, 21.00, 22.00, 23.00, 00.00, 01.00, 02.00, 03.00, 04.00 - Новости 7.
16.30 - Автоспорт России. "Кубок Супер-Лайт", 12 гонка.
16.40, 00.10, 04.10 - Музыкальный трек.
18.30 - Автоспорт России. Формула "Русь".
19.30, 00.30, 06.00 - Д/ф "История профессионального бокса".
01.10, 02.10, 03.10, 05.00 - 220 вольт.
01.30, 05.30 - Д/ф "Неизвестный спорт".
02.30, 04.30 - Мототриал. Гран-при на открытых стадионах.
07.00 - Мототриал. Чемпионат мира в закрытых помещениях.

Дарьял-ТВ

11.30 - ZTV 39 мин.
12.20, 23.25, 06.10 - Неслучайная музыка.
12.30, 19.50 - М/ф.
13.00 - На бульваре...
13.30 - Звездная семейка.
14.00, 18.30 - Телемагазин.
14.35, 04.45 - Агентство криминальных новостей.
14.50 - Х/ф "Метка".
17.05 - Девушки не против...
17.30 - Шоу рекордов Гиннеса.
18.45 - "Вся голливудская знать". Лайза Минелли, 1 с.
20.45 - Тайны и разоблачения.
21.15 - Х/ф "Еще люблю, еще надеюсь..."
23.30 - Звездная семейка.
00.00 - "Вся голливудская знать". Лайза Минелли, 2 с.
00.55 - Х/ф "Виза на смерть".
02.50 - Девушки не против...
03.30 - На бульваре...
04.00 - Звездная семейка.
04.15 - Тайны и разоблачения.
05.00 - Так и эдак.
05.35 - Сексуальные соседки.
06.20-07.15 - Шоу Джерри Спрингера.

ТВ-21

7.00 - Драма "Праздника не будет".
8.45 - Драма "Округ королей".
10.25 - Драма "Однажды в Сан-Паули".
12.00 - Триллер "За пределами утопии".
13.30 - Боевик "Китайская одиссея-2002".
15.00, 23.00 - Мелодрама "Есения".
17.10, 01.10 - Боевик "Смертельный расклад".
18.55, 02.55 - Мелодрама "Япония".
21.10, 05.10 - Драма "Зверь, выходящий из моря".

ТВ-3

11.30 - "Победоносный голос верующего".
12.00 - М/с "Эволюция".
12.30 - М/с "Мэри Кейт и Эшли - суперагенты".
13.30 - Д/с "Потрясающие каскадерские трюки".
14.00 - "Моя семья".
15.00 - Т/с "Дороги любви".
16.00 - Х/ф "Неугомонный дух".
18.00 - Д/с "Секреты кино".
19.00 - "Большая стирка".
20.00 - Т/с "Три судьбы".
21.00 - Х/ф "Новые робинзоны".
00.00 - Т/с "Леди Мэр".
01.00 - Х/ф "Большой куш".
03.00 - Х/ф "Бог большой, я маленькая".
04.55 - "Встреча с Анатолием Мартыновым".
05.05 - "Ксения Подольская приглашает".
05.30 - Т/с "Леди Мэр".
06.30 - "Канал КуПи".
06.45 - "ТВ-чат INFON".

Юрагентство "КонсультСервис"
ПРИВАТИЗАЦИЯ
Недорого, рассрочка платежа, подарок.
Решение семейных, жилищных и др. проблем.
Запись по тел.: 56-60-08, 59-15-38, с 19 до 23 часов.

Эффективная РЕКЛАМА
РЕКЛАМНЫЙ ОТДЕЛ ☎ 52-21-37

ТАКСИ "БЕРКУТ"
53-7777
Бесплатная линия от "БАЙКАЛВЕСТКОМ"
709
Набираем водителей с а/м

ЦЕНТР ОЦЕНКИ
ОБЩЕСТВО С ОГРАНИЧЕННОЙ ОТВЕТСТВЕННОСТЬЮ
ПРОФЕССИОНАЛЬНАЯ ОЦЕНКА:
♦ НЕДВИЖИМОСТИ (домов, квартир, дач, гаражей, магазинов, офисов и т.д.);
♦ ЗЕМЕЛЬНЫХ УЧАСТКОВ;
♦ ОБОРУДОВАНИЯ;
♦ АВТОТРАНСПОРТА;
♦ ПРЕДПРИЯТИЙ (БИЗНЕСА).
Адрес: 6 мрн, дом 13/13а, офис 13.
☎ (3951) 618-876,
тел./факс (3951) 618-047.

Космос-ТВ
СПУТНИКОВЫЕ АНТЕННЫ.
Монтаж.
Тел. 61-42-93.

ЕВРОХИМЧИСТКА
Сроки и цены ниже иркутских
"Лотос"
Европейское качество.
ЧИСТКА всех видов одежды, ковров, паласов
ПОКРАС кожаных, замшевых изделий
•47 кв-л ☎69-51-20
•10 мрн, ателье "Приангарье" ☎55-62-98
•177 кв-л, маг. "Галант" ☎54-24-77

Магазин компьютерной техники
Фрейм - АНГАРСК
КЛАССНЫЕ КОМПЬЮТЕРЫ
ПО КЛАССНЫМ ЦЕНАМ!
КРЕДИТ до 2 лет, первоначальный взнос от 0%
Сотовые телефоны в кредит
Адрес: 17 мрн, дом 12а ☎ 650-655.

ПЯТНИЦА, 8 октября

ПЕРВЫЙ КАНАЛ

7.00 - Телеканал "Доброе утро".
10.00, 13.00, 16.00 - Новости.
10.05 - Сергей Проханов в фильме "Трижды о любви".
11.50 - Сериал "Клон".
13.05 - Александр Демьяненко, Евгений Евстигнеев, Олег Ефремов в фильме "Сотрудник ЧК".
15.00 - Сериал "Женщины в любви".
16.20 - Борис Щербаков, Леонид Куравлев в сериале "Сыщики" (заключительная).
17.20 - "Фабрика звезд".
17.50 - "Пять вечеров". Сегодня пятница.
19.00 - Вечерние новости (с субтитрами).
19.20 - Д/д "Чисто финское убийство". Дело 2002г.
20.00 - "Основной инстинкт". Ток-шоу Светланы Сорокиной.
20.50 - "Поле чудес".
22.00 - Время.
22.25 - "Фабрика звезд".
23.40 - Премьера. От автора "Людей в черном" комедия "Большие неприятности".
Технический перерыв с 01.20 до 03.05.
03.05 - Эмма Томпсон, Хью Грант в фильме "Разум и чувство".
05.20 - Кифер Сазерленд в триллере "Око за око".

ТК РОССИЯ

6.00 - "Доброе утро, Россия!"
6.05, 6.45, 7.15, 7.45, 8.15, 8.45, 9.05, 9.30 - МЕСТНОЕ ВРЕМЯ. ВЕСТИ - ИРКУТСК.
9.45 - Т/с "Сестры".
10.45 - "Ундина. На гребне волны". Т/с.
11.45, 14.45, 17.25, 20.50 - ВЕСТИ. ДЕЖУРНАЯ ЧАСТЬ.
12.00, 15.00, 18.00, 21.00 - ВЕСТИ.
12.30, 15.10, 17.40, 21.30 - МЕСТНОЕ ВРЕМЯ. ВЕСТИ - ИРКУТСК.
12.50 - "Мусульмане".
13.00 - "Вся Россия".
13.15 - "Городок". Дайджест. Развлекательная программа.
13.45 - МЕСТНОЕ ВРЕМЯ. ВЫБОРЫ-2004.
15.30 - "Частная жизнь". Ток-шоу.
16.30 - "Смехопанорама Евгения Петросяна".
18.20 - "Кулагин и партнеры".
18.50 - "Ундина. На гребне волны". Т/с.
19.50 - "Народный артист".
21.50 - "Спокойной ночи, малыши!"
21.55 - "Юрмалина-2004". Фестиваль юмора.
23.45 - Результаты голосования: "Народный артист - ваш выбор!"
00.00 - Александр Песков и Владимир Гостюхин в остросюжетном фильме "Американ бой".
02.25 - Марк Дакаскос в боевике "База".

НТА (ТНТ)

6.55 - "Доброе утро, Ангарск!"
7.00, 9.35, 15.00 - "Новости НТА-2004г."
7.20, 15.30 - Музыка.
8.05 - "НТА-презент".
8.10 - «Никелодеон на ТНТ»: "Губка Боб Квадратные штаны".
8.40 - «Никелодеон на ТНТ»: "Котопес".
9.05 - «Никелодеон на ТНТ»: "Крутые бобры".
9.30, 9.55, 15.20, 15.50, 19.45, 20.20, 20.50, 01.15, 01.40 - Телемагазин.
10.00 - Познавательная передача "Завтрак с Дискавери" - "Понимание: деньги".
11.00 - Комедия "Любовь все меняет".
13.10 - «Никелодеон на ТНТ»: "Как говорит Джинджер".
13.40 - «Никелодеон на ТНТ»: "Приключения Джимми Нейтрона".
14.05 - «Никелодеон на ТНТ»: "Ох уж эти детки".
14.30 - "ТВ-клуб".
16.00 - Теленовелла "Девственница".
17.00 - Реалити-шоу "Дом-2. Любовь".
18.00, 21.00 - Ток-шоу "Окна с Дмитрием Нагиевым".
19.00, 20.30, 01.20 - "Новости НТА-2004г."
19.20 - "ПРЯМОЙ ЭФИР" с кандидатом в депутаты Законодательного собрания Иркутской области Ю.И.Фалейчиком.
19.30 - "НТА-презент".
20.00 - Программа "Детали".
22.00 - Реалити-шоу "Дом-2. Любовь".
23.00 - «ТНТ-комедия»: "Нужен психиатр".
01.10 - Реалити-шоу. Спецвключение "Дом-2. Любовь".
01.45 - "Наши песни".
02.00 - Домашнее видео "Живой журнал".
02.30 - Драма "Гонщик серебряной мечты".

ТК «Ангарск»-ТВЦ

7.00, 8.00, 9.00, 10.00 - «СОБЫТИЯ. Ангарск».
7.20 - «Ветер перемен».
7.25 - «Звездный взгляд».
7.30, 10.35 - Анонс газет «Свеча», «Подробности».
7.40 - Музыка на канале.
8.20 - «Ветер перемен».
8.25 - «Звездный взгляд».
8.30 - Музыка на канале.
9.20 - «Ветер перемен».
9.25 - «Звездный взгляд».
9.30 - Музыка на канале.
10.20 - «Ветер перемен».
10.25 - «Звездный взгляд».
10.30 - «Полутона».
10.45 - "Настроение".
13.35 - "Газетный дождь".
13.45 - "Холодный пот". Х/ф.
15.30 - "Сказка". М/ф.
15.40 - "Телемагазин".
16.00, 19.00, 23.00, 03.00 - СОБЫТИЯ. Время московское.
16.15 - Телеканал "Дата".
17.10 - Ток-шоу "А у нас во дворе..."
17.50 - "Денежный вопрос".
18.05, 05.00 - "Петровка,38".
18.25, 21.00 - «ЭКС» с Евгением Константиновым.
19.15 - "Инспектор Кресс". Детективный сериал.
20.30 - "Неприрученная Амазонка". Т/с.
21.30, 23.15 - «СОБЫТИЯ. Ангарск».
21.50 - «Ветер перемен».
21.55 - «Звездный взгляд».
22.00 - "Уголовная полиция". Т/с.
23.30 - «Ветер перемен».
23.35 - «Звездный взгляд».
23.45 - Музыка на канале.
00.00 - "Таковы эти женщины". Т/с.
00.50 - "Пять минут деловой Москвы".
00.55 - Кристофер Ламберт в боевике "Виртуоз".
03.40 - "Народ хочет знать". Ток-шоу.
04.30 - "Времечко".
05.20 - 25-й ЧАС. СОБЫТИЯ. Время московское.

ТК АКТИС (REN-TV)

6.45 - "Утро на канале ТК АКТИС".
7.00, 8.00, 13.30, 19.30, 20.30 - "Местное время".
7.15, 8.15, 10.30, 13.45, 19.15, 20.45 - "Колесо судьбы".
7.25 - Музыкальный канал.
8.25 - "Рыцари-забияки". М/с.
8.50 - "Кот по имени Ик». М/с.
9.25 - "Дружная семейка". Комедийный сериал.
10.50 - Комедия «Армейский пирог».
12.55 - «Дикая планета»: «Галаго». Док.фильм.
14.00 - "Час суда".
15.00 - "Наваждение". Телесериал.
16.15 - "Мутанты Икс". Телесериал.
17.15 - Боевик «Вне закона».
19.00 - «Прямая линия» с кандидатом в депутаты Законодательного собрания Украинцевым А.А.
19.45 - «Прямая линия» с кандидатом в депутаты Законодательного собрания Дубыниным А.Р.
20.15 - Музыкальный канал.
21.00 - Авторская программа И.Мисюркеева «Киноман».
21.30 - «Прямая линия» с кандидатом в депутаты Законодательного собрания Новокшеновым В.В.
23.40 - "Естественный отбор". Телеигра.
00.55 - "Проект "Отражение": "Рак. Зона страха". Док.фильм.
02.05 - Эротический фильм «Компрометирующие ситуации».
03.50 - "Лучшие клипы мира".
04.35 - "Мутанты Икс". Телесериал.
05.20 - «Дикая планета»: «Галаго». Док.фильм.

НТВ

7.00 - "Сегодня утром".
10.05 - Т/с "Без следа". "Он видел, она видела".
11.00, 14.00, 17.00 - "Сегодня" с А.Сухановым.
11.15 - "Преступление в стиле модерн". "Балетное дело".
11.50 - "Квартирный вопрос".
12.55 - Т/с "Граф Крестовский".
14.30 - Т/с "Возвращение Мухтара". "Собака - враг человека".
15.30 - Т/с "Кодекс чести".
16.35 - "Чрезвычайное происшествие".
17.15 - "Принцип "Домино".
18.25 - Т/с "Каменская". "Шестерки" умирают первыми", ч.2.
19.35 - "Чрезвычайное происшествие".
20.00 - "Сегодня" с М.Осокиным.
20.35 - Боевик "Огненный дождь".
23.00 - "Страна и мир".
23.40 - "Совершенно секретно: киднеппинг. Игра без правил".
00.35 - Комедия "Ограбление по-итальянски".
02.45 - "Кома: это правда".
03.15-04.55 - Боевик "Гангстеры".

СТС

7.00 - Т/с "Крошка Боб".
7.20, 14.30 - М/ф "Стойкий оловянный солдатик", "Как щенок учился плавать".
7.50 - "Смешарики".
8.00 - М/с "Приключения Вуди и его друзей".
8.30 - Т/с "Моя прекрасная няня".
9.00, 21.00 - Т/с "Евлампия Романова. Следствие ведет дилетант-2". "Созвездие жадных псов".
10.00 - Детали утром.
10.30 - Т/с "Зачарованные".
11.30 - Х/ф "Слепая ярость".
13.30 - Осторожно, модерн-2.
14.00 - Т/с "Сабрина - маленькая ведьма".
15.00 - М/с "Приключения мультяшек".
15.30 - М/с "Человек-паук".
15.55 - М/с "Оззи и Дрикс".
16.25 - М/с "Пинки и Брейн".
17.00 - Т/с "Беверли Хиллз 90210".
18.00 - Т/с "Новая семейка Аддамс".
18.30 - Т/с "Сабрина - маленькая ведьма".
19.00 - Т/с "Зачарованные".
20.00 - Т/с "Моя прекрасная няня".
20.30, 23.55 - Истории в деталях.
22.00 - Х/ф "Тринадцать привидений".
00.25 - Т/с "Моя прекрасная няня".
00.55 - Детали.
01.20 - Х/ф "За пригоршню долларов".
03.15 - Х/ф "Королевы убийства".
04.40-05.30 - Музыка на СТС.

ТВ Город

6.30 - Рик Реннер.
7.00, 8.00, 18.45, 21.00, 00.30 - Инф.канал "ВОВРЕМЯ".
7.20, 8.20, 20.15, 21.40, 00.45 - "НЧС".
7.30, 8.30, 18.25, 20.25, 21.50, 00.55 - "За окном".
7.35 - М/с «Эволюция».
8.35, 20.30 - "СОСЕДСКОЕ ИНФОРМБЮРО". Информационно-познавательная программа.
8.45, 13.30, 18.15 - "Зри в корень".
8.50, 13.35, 16.00, 18.20 - "Скорей бы вечер".
9.00 - Ток-шоу "Моя семья".
10.00 - Т/с «Дороги любви».
11.00 - Комедия «Неугомонный дух».
13.45, 18.30 - "SERVER".
14.00 - Ток-шоу "Большая стирка".
15.00 - Т/с «Три судьбы».
16.05 - Приключения. «Новые робинзоны».
19.00 - Русский сериал. «Леди Мэр».
20.00 - "НУЖНЫЕ ВЕЩИ".
20.40 - "Дедушкины сказки".
22.15 - "Перекресток". Кандидат в депутаты Законодательного собрания Иркутской области А.В.Романов.
22.30 - Драма «Большой куш».
01.00 - Комедия «Бог большой, я маленькая».

Культура

5.00 - "Евроньюс" на русском языке.
8.00 - "Новости культуры".
8.30 - Д/с "Янцзы: великая река".
9.00 - Х/ф "Я увижу тебя в своих снах".
10.50 - "Культурная революция" М.Швыдкого.
11.45 - Т/с "Муссолини и я".
12.45 - Д/с "Тринадцать плюс". "Нобелевские лауреаты". Фильм 2. Иван Павлов.
13.25 - "Письма из провинции". "Тотьма".
13.55 - М/с "Мышь деревенская и мышь городская".
14.20 - Т/с "Тайна замка Черная роза".
14.45 - Д/с "Встреча с предками". "Потерянные души". "Французский связной, или Тайна острова Лиху".
15.45 - "Дворцовые тайны". "Особняк Трубецких-Нарышкиных".
16.15 - "Разночтения". Хроники литературной жизни".
16.45 - "Черные дыры. Белые пятна".
17.30 - "Новости культуры".
17.50 - Т/с "Муссолини и я".
18.55 - "Иностранное дело".
19.35 - "Линия жизни". Е.Дога.
20.30 - Х/ф "Удар головой".
22.00 - "Новости культуры" с В.Флярковским.
22.25 - "Смехоностальгия".
22.55 - "Кто там..."
23.25 - Х/ф "Шутки ради".

РТР-Спорт

10.00 - Плавание. Чемпионат мира на короткой воде. Прямая трансляция из США.
11.00 - Футбол. Обзор матчей чемпионата Англии.
12.00, 13.05, 14.15, 17.00, 22.00, 02.10, 05.20 - Вести-спорт.
12.05 - Футбол. Чемпионат России. 1-й тайм.
13.10 - Футбол. Чемпионат России. 2-й тайм.
14.20 - "Спорт каждый день".
14.30 - Русский бильярд. "Осенний турнир чемпионов".
16.45 - "Дополнительное время".
17.10, 22.10 - "Спортивный календарь".
17.15 - Плавание. Чемпионат мира на короткой воде. Трансляция из США.
19.30 - "Точка отрыва".
20.00 - Хоккей. Чемпионат России. "Динамо" (Москва) - "Нефтехимик" (Нижнекамск).
22.15 - Профессиональный бокс. Юрий Арбачаков (Россия) против Рауля Хуареса (Мексика). Бой за звание чемпиона мира в суперлегком весе по версии WBC.
23.20, 07.25 - "Скоростной участок".
23.55 - Хоккей. Чемпионат России. "Локомотив" (Ярославль) - "Спартак" (Москва). Прямая трансляция.
02.20 - Футбол. Чемпионат мира-2006. Отборочный матч. Россия - Словакия.
04.15 - Профессиональный бокс. Юрий Арбачаков (Россия) против Такато Тагучи (Япония). Бой за звание чемпиона мира в суперлегком весе по версии WBC.
05.30 - Хоккей. Чемпионат России. "Локомотив" (Ярославль) - "Спартак" (Москва).
07.55 - XXVIII летние Олимпийские игры. Художественная гимнастика. Личное первенство.
08.55 - Плавание. Чемпионат мира на короткой воде. Прямая трансляция из США.

ТВ-Центр

10.45 - "Настроение".
13.35 - "Газетный дождь".
13.45 - Х/ф "Холодный пот".
15.40 - "Телемагазин".
16.00, 19.00, 23.00, 03.00, 05.20 - "События. Время московское".
16.15 - "Дата".
17.10 - Ток-шоу "А у нас во дворе..."
17.50 - "Денежный вопрос".
18.05, 05.00 - "Петровка,38".
18.25 - "Деловая Москва".
19.15 - Т/с "Инспектор Кресс".
20.30 - Т/с "Неприрученная Амазонка".
21.00 - "Регионы: прямая речь".
21.30 - "Без репетиций".
22.00 - Т/с "Уголовная полиция".
23.15 - "Приглашает Борис Ноткин". Дм.Назаров.
00.00 - Т/с "Таковы эти женщины".
00.50 - "Пять минут деловой Москвы".
00.55 - Боевик "Виртуоз".
03.40 - Ток-шоу "Народ хочет знать".
04.30 - "Времечко".
05.45 - Х/ф "Три цвета: белый".
07.15 - "Мода non-stop".

7-ТВ

10.00, 11.00, 14.30, 22.30, 08.00, 09.00 - Линия жизни.
10.30, 17.30, 20.30, 23.30, 03.30, 08.30, 09.30 - Диалоги о рыбалке.
11.30, 15.30, 18.30, 21.30, 06.30 - Ралли Париж - Дакар.
12.00, 12.10, 14.00 - Зарядка для страны.
12.30, 19.30, 00.30, 06.00 - Д/ф "История профессионального бокса".
13.00 - Веселые старты.
13.40 - Заряжайся.
15.00, 16.00, 17.00, 18.00, 19.00, 20.00, 21.00, 22.00, 23.00, 00.00, 01.00, 02.00, 03.00, 04.00 - Новости 7.
16.30, 01.10, 02.10, 03.10, 05.00 - 220 вольт.
16.40, 00.10, 04.10 - Музыкальный трек.
01.30 - Д/ф "Неизвестный спорт".
02.30, 04.30 - Мототриал. Гран-при на открытых стадионах.
05.30 - Автомания.
07.00 - Мототриал. Чемпионат мира в закрытых помещениях.

Дарьял-ТВ

11.30 - ZTV 39 мин.
12.20, 23.25, 06.10 - Неслучайная музыка.
12.30, 19.50 - М/ф.
13.00 - На бульваре...
13.30 - Звездная семейка.
14.00, 18.30 - Телемагазин.
14.35, 04.45 - Агентство криминальных новостей.
14.50 - Х/ф "Виза на смерть".
16.50 - Девушки не против...
17.30 - Всегда готовь.
18.00 - Мировая реклама.
18.45 - "Вся голливудская знать". Лайза Минелли, 2 с.
20.45 - Тайны и разоблачения.
21.15 - Х/ф "Живет такой парень".
23.30 - Звездная семейка.
00.00 - "Голливудские истории". Анна Курникова.
00.55 - Х/ф "Мокасины Маниту".
02.45 - Девушки не против...
03.30 - На бульваре...
04.00 - Звездная семейка.
04.15 - Тайны и разоблачения.
05.00 - Так и здак.
05.35 - Сексуальные соседки.
06.20-07.15 - Шоу Джерри Спрингера.

ТВ-21

7.00 - Мелодрама "Есения".
9.10 - Боевик "Смертельный расклад".
10.55 - Мелодрама "Япония".
13.10 - Драма "Зверь, выходящий из моря".
15.00, 23.00 - Комедия "За прекрасных дам!"
16.10, 00.10 - Мелодрама "Останемся вместе".
17.45, 01.45 - Драма "Серая зона".
19.35, 03.35 - Трагикомедия "Ангелы Вселенной".
21.20, 05.20 - Триллер "Мудрость крокодилов".

ТВ-3

11.30 - "Победоносный голос верующего".
12.00 - М/с "Эволюция".
12.30 - М/с "Мэри Кейт и Эшли суперагенты".
13.30 - Д/с "Потрясающие каскадерские трюки".
14.00 - "Моя семья".
15.00 - Т/с "Дороги любви".
16.00 - Х/ф "Секунда до смерти".
18.00 - Д/с "Секреты кино".
19.00 - "Большая стирка".
20.00 - Т/с "Три судьбы".
21.00 - Х/ф "Побег".
00.00 - Т/с "Леди Мэр".
01.00 - Х/ф "Гром в штанах".
03.00 - Х/ф "Эльвира - повелительница тьмы".
05.00 - "С благодарностью госпоже Любе".
05.15 - "Лилиана".
05.20 - "Канал КуПи".
05.30 - Х/ф "Заложники дьявола".
07.30 - "ТВ-чат INFON".



С.Р.АНДРЕЕВА: «В этой куртке из Финляндии так уютно, что и снимать ее не хочется!»

«ЛЕДА» - МОЙ МАГАЗИН!

У многих из нас есть «свой» парикмахер и «свой» врач. Те, кто заботится о внешности, имеют собственного стилиста. А есть ли у вас «свой» магазин? Я имею в виду не тот магазинчик, куда вы заскакиваете после работы, чтобы купить продукты на ужин, а магазин, куда приходите отдохнуть душой, преобразить себя и собственный гардероб, магазин, время в котором тратится с чувством, толком, расстановкой лишь на себя, любимую?

Для многих ангарчанок и иркутянок таким магазином стал торговый дом «Леда», уютный интерьер которого располагает к неспешным покупкам, а внимательный персонал всегда предложит помощь.

Сейчас в «Леде» - женская европейская коллекция одежды «Осень-2004». В недавно открывшемся зале верхней одежды вас ждут куртки и пальто из Дании и Италии. Торговые марки этих стран предлагают новинку – изделия, ткань которых пропитана специальными средствами, предохраняющими одежду от воды, грязи и пятен. Это никоим образом не повлияло на внешний вид изделий – они красивы, изящны, в них присутствует европейская стильность, являющаяся признаком хорошего вкуса.

«Леда» давно зарекомендовала себя как магазин для современных, деловых женщин. В этом сезоне бизнес-леди могут найти в салоне костюмы, юбки, брюки из осенней коллекции известных европейских фирм «Финкарелия» (Финляндия), «Рабэ» и «Глэйзер» (Германия). Теплый, уютный, модный итальянский трикотаж «Ферранте» согреет тело в сибирские холода и успокоит душу, уставшую от напряженной работы.

Успокоиться, поднять себе настроение можно простым визитом в «Леду». Светлана Рафитовна Андреева, работник областной налоговой инспекции, считает себя постоянной покупательницей в салоне: « Я очень люблю приезжать сюда. На небольшой площади магазина можно найти не одну, а сразу несколько вещей, которые «западут в душу». Ассортимент предлагаемой одежды прекрасный, вещи удачно подобраны, актуальные, качественные. Для моей работы это то, что надо: стильно, элегантно». Почему Светлана Рафитовна приезжает за покупками в Ангарск? Да потому, что в Иркутске найти сразу все в одном месте не получается, приходится посещать великое множество магазинов.

Частному предпринимателю Юлии Прокопьевне Шавайло не приходится ездить за одеждой в другой город: она ангарчанка и в «Леде» одевается постоянно. «Я приобретаю одежду в «Леде» со дня открытия салона, – говорит Юлия Прокопьевна. – Устраивает качество товара, хороший крой, прекрасная посадка по фигуре. В этой одежде уютно и модно чувствуешь себя и на работе, и во время деловых обедов и ужинов. Самое главное – есть большие размеры, что для меня, слегка вышедшей за рамки стандартных размеров, очень важно. Прекрасное обслуживание. Продавцы помогают не только подобрать вещь, но и составить гардероб. В последнее мое посещение к понравившейся юбке предложили две такие кофточки, что сложно было сделать выбор. Существуют накопительная система, скидки, кредит, а это всегда привлекательно для покупателя».

Изделия осенней коллекции в этом сезоне будут поступать в салон небольшими партиями, практически каждую неделю. Чем чаще вы будете заходить в «Леду», тем больше шансов приобрести единственную, модную, качественную, только вашу вещь.

Научитесь радовать себя, заботиться о себе, приятно проводить время. Салон-магазин «Леда» поможет вам в этом, предлагая не только качественную, стильную одежду для современных деловых женщин, но и прекрасный шанс почувствовать себя настоящей женщиной, ощутить внимание и заботу, сберечь нервы и одеться именно так, как вам хочется! ®

Ждем вас по адресу: г.Ангарск, 82 квартал, д.22, салон «Леда». Тел.: 56-54-25, 56-54-17.

СУББОТА, 9 октября

ПЕРВЫЙ КАНАЛ

7.00, 11.00, 13.00 - Новости.
7.10 - Сериал "Все путешестия команды Кусто". "Одинокий полет цапли".
7.40 - Приключенческий фильм "Ветер в ивах".
9.20 - Играй, гармонь любимая!
10.00 - Слово пастыря.
10.10 - Здоровье.
11.10 - "Смак".
11.30 - "Любовные истории". Валерий Гаркалин.
12.10 - Спецрасследование. "Выжившие в авиакатастрофах".
13.10 - История с географией. "Прирожденные охотники".
14.00 - Наталья Гундарева, Виктор Проскурин в фильме "Однажды двадцать лет спустя".
15.30 - Дисней-клуб: "Приключения Мики и Дональда".
16.00 - Новости (с субтитрами).
16.10 - "Поколение победителей. Великая тройка".
17.10 - Семейные обстоятельства в комедии каменного века "Флинстоуны".
18.50 - Классика Уолта Диснея. Золотые годы Микки Мауса. Впервые в России.
19.00 - Вечерние новости.
19.10 - "Ералаш".
19.40 - Криминальная Россия. "Бриллианты для мафии".
20.10 - Война миров в боевике Пола Верхувена "Звездный десант".
22.00 - Время.
22.20 - "Последний герой". Суперигра.
23.40 - "Золотой граммофон". Технический перерыв с 00.50 до 03.05.
03.05 - Футбол. Отборочный матч чемпионата мира. Сборная Люксембурга - сборная России.
05.00 - Комедия "Мартовские коты".

ТК РОССИЯ

6.50 - Приключенческий фильм "Молодой Геракл".
8.20 - "Дятел Вуди". М/с.
8.40 - "Золотой ключ".
9.00, 12.00, 15.00, 21.00 - ВЕСТИ.
9.10, 12.10 - МЕСТНОЕ ВРЕМЯ. ВЕСТИ - ИРКУТСК.
9.20 - "Русское лото".
9.55 - "Большая перемена" с Юрием Николаевым.
10.25 - Результаты голосования: "Народный артист - ваш выбор!"
10.35 - "Утренняя почта".
11.10 - "Смехопанорама Евгения Петросяна".
12.20 - "Сто к одному". Телеигра.
13.15 - "В поисках приключений".
14.15 - "Клуб сенаторов".
15.20 - Леонид Куравлев, Лариса Удовиченко и Георгий Вицин в комедии Леонида Гайдая "Опасно для жизни".

ТРК-ИРКУТСК

17.00 - «Вести - Усть-Орда».
17.15 - «Сибирский сад» с Людмилой Коробовой.
17.30 - «Отдохнём!».
17.40 - «Творчество как совершенный результат». Народный холдинг лесопользователей.
17.50 - «Сайн байна, земля Гэсэра!»
18.00 - «Байкальская нива». Продовольственный рынок Приангарья.
18.10 - Дни русской духовности и культуры «Сияние России».
18.20 - «Актуальное интервью».
18.25 - МЕСТНОЕ ВРЕМЯ. ВЕСТИ НЕДЕЛИ – ИРКУТСК.

ТК РОССИЯ

19.00 - Аркадий Арканов, Константин Райкин, Александр Ширвиндт, Семен Альтов и другие в творческом вечере Михаила Мишина.
20.50 - "В Городке".
21.25 - "Зеркало".
21.35 - "Честный детектив". Авторская программа Эдуарда Петрова.
22.05 - Сергей Бодров-мл., Виктор Сухоруков и Юрий Кузнецов в фильме Алексея Балабанова "Брат".
00.10 - Дэнзел Вашингтон, Итан Хоук, Скотт Гленн и Том Беренджер в остросюжетном фильме "Тренировочный день".
02.35 - Ирина Розанова, Александр Абдулов, Елена Цыплакова и Александр Панкратов-Черный в комедии "За прекрасных дам!"
04.00 - Чемпионат мира по автогонкам в классе "Формула-1". Гран-при Японии. Квалификация. Трансляция из Сузуки.

НТА (ТНТ)

8.00 - "Доброе утро, Ангарск!"
8.05, 10.30 - "Новости НТА-2004г."
8.25, 19.25, 20.50 - Телевизионный выпуск газеты "Пирамида".
8.30, 9.30, 10.50, 19.20, 19.45, 20.20 - Телемагазин.
8.35, 19.50 - Муз.программа "Навстречу утренней заре".
9.20 - "НТА-презент".
9.40, 14.50 - Юмористический сериал "Комедийный коктейль".
10.05, 14.20 - Юмористический журнал "Фигли-Мигли".
11.00 - Комедия "Нужен психиатр".
13.25 - Аниме "Сейлормун. Луна в матроске".
13.50 - Юмористический журнал "Каламбур".
15.25 - Комедия "Маски-шоу".
15.55 - Комедийный сериал "Дживс и Вустер".
17.00 - Реалити-шоу "Дом-2. Любовь".
18.00 - Комедия "Саша + Маша".
18.30 - "МОСКВА: инструкция по применению". Лучшее за неделю.
19.00, 20.30 - "Новости НТА-2004г."
19.30 - "НТА-презент".
21.00 - Д/д "Цена любви" - "Охотник за одуванчиками".
22.00 - Реалити-шоу "Дом-2. Любовь".
23.00 - Комедия "Саша + Маша".
23.30 - «ТНТ-комедия»: "Любовь на шестерых".
00.00 - «ТНТ-комедия»: "Правила секса".
00.30 - Реалити-шоу. Спецвключение "Дом-2. Любовь".
01.00 - «Полночь на ТНТ»: "Квартирка".
01.50 - Романтическая комедия "Счастливы вместе".
04.10 - "Микс файт: бои без правил".

ТК «Ангарск»-ТВЦ

7.00, 8.00, 9.00, 10.00 - «СОБЫТИЯ. Ангарск».
7.20 - «Ветер перемен».
7.25 - «Звездный взгляд».
7.30 - Музыка на канале.
8.20 - «Ветер перемен».
8.25 - «Звездный взгляд».
8.30 - Музыка на канале.
9.20 - «Ветер перемен».
9.25 - «Звездный взгляд».
9.30 - Музыка на канале.
10.20 - «Ветер перемен».
10.25 - «Звездный взгляд».
10.30 - «ЭКС» с Евгением Константиновым.
11.00 - Музыка на канале.
11.50 - "Сельская учительница". Х/ф.
13.30 - "Православная энциклопедия".
14.00 - М/ф.
14.45 - "АБВГДейка".
15.15 - "Музыкальный серпантин".
15.25 - "Я - мама".
16.00 - СОБЫТИЯ. Утренний рейс.
16.15 - "Городское собрание".
16.50 - "Солнечный круг". Программа для родителей.
17.20 - ФИЛЬМ-СКАЗКА "Царевич Проша".
18.45 - М/ф.
19.00, 00.00, 05.00 - СОБЫТИЯ. Время московское.
19.15 - Алексей Баталов. "Заметки на полях".
19.45 - "Неприрученная природа Северной Америки".
20.15 - Музыка на канале.
20.30 - «Старт» с Романом Караваевым.
21.00 - «ЭКС» с Евгением Константиновым.
21.30 - «События недели».
21.50 - «Ветер перемен».
22.00 - Музыка на канале.
22.15 - "Русский век".
23.05 - Музыка на канале.
23.15 - «События недели».
23.40 - «Ветер перемен».
23.45 - Музыка на канале.
00.10 - "Чисто английское убийство". Т/с.
02.00 - "Постскриптум" с Алексеем Пушковым.
03.00 - "Губная помада". Х/ф.
05.10 - "Супердиск".

ТК АКТИС (REN-TV)

6.45 - "Утро на канале ТК АКТИС".
7.00 , 8.00, 14.00- "Местное время".
7.15, 8.15, 13.50, 16.45, 23.30 - "Колесо судьбы".
7.25 - Музыкальная программа.
8.30 - "Дикая планета": "Под звездами Танзании». Док.фильм.
9.25 - "Приключения Конана-варвара". М/с.
9.50 - "Мстители". М/с.
10.15 - "Что с Энди?" М/с.
10.45 - "Футурама». М/с.
11.45 - "Очевидец" с Иваном Усачевым.
12.50 - "Семейное кино «Затерянная империя».
14.30 - "24". Информационная программа.
14.50 - Криминальный фильм «Воры в законе».
17.05 - Авторская программа с И.Мисюркеева «Киноман».
17.20 - Фантастический боевик «Секретные материалы: борьба за будущее».
20.00 - "Неделя" с Марианной Максимовской.
21.00 - Комедия «Один дома-2: Потерявшийся в Нью-Йорке».
00.00 - "Неразгаданные тайны": "По ту сторону жизни". Док.фильм.
01.00 - Эротический фильм "Утрата контроля".
03.15 - "Дикая планета": "Под звездами Танзании». Док.фильм.
04.05 - Ночной музыкальный канал.

НТВ

7.05 - Боевик "Огненный дождь".
9.00, 11.00, 14.00, 17.00 - "Сегодня".
9.15 - М/ф "Крокодил Гена", "Чебурашка".
9.55 - "Без рецепта". Доктор Бранд.
10.25 - "Дикий мир" с Т.Баженовым.
11.20 - "Растительная жизнь".
11.55 - "Кулинарный поединок".
12.55 - "Квартирный вопрос".
14.25 - "Особо опасен!" "Ликвидаторы", ч.2.
15.00 - Детектив "Бабочки".
17.20 - "Женский взгляд" О.Пушкиной. А.Мыскина.
17.55 - "Своя игра".
18.55 - Т/с "Адвокат: Лонглайф".
20.00 - "Сегодня" с М.Осокиным.
20.40 - "Профессия - репортер".
21.10 - Т/с "Агент национальной безопасности-5". "Забыть все", ч.1.
22.20 - Детектив "Возмещение ущерба".
00.45 - "Костя Цзю. Лучшие бои". К.Цзю - О.Уркал.
01.25-03.25 - "SOStрадание". Памяти жертв теракта в Беслане.

СТС

7.00 - Х/ф "Джек в стране чудес".
8.30 - М/ф "Я жду птенца".
8.50 - М/с "Флиппер и Лопака".
9.20 - "Смешарики".
9.30 - М/с "На Диком Западе".
10.00 - М/с "Ник и Перри".
10.15 - М/с "Том и Джерри".
10.30 - "Полундра!"
11.00 - Игра "Зов предков".
12.00 - "Снимите это немедленно".
13.00 - Т/с "Дорогая, я уменьшил детей".
14.00 - "Самый умный".
15.55 - Д/с "Девятый вал".
17.00 - "Спасите, ремонт!"
18.00 - "Истории в деталях". Специальный выпуск.
18.30 - О.С.П.- студия. Избранное.
18.50 - Х/ф "Тринадцать привидений".
20.45 - Т/с "Осторожно, Задов! Или похождения прапорщика".
22.00 - Х/ф "Капитан Рон".
00.00 - Концерт "Хорошие песни".
02.15 - Х/ф "Феномен".
04.25-06.50 - Х/ф "Кровь, наглость, пули и бензин".

ТВ Город

7.00, 8.00 - Инф.канал "ВОВРЕМЯ".
7.20, 8.20, 20.50, 21.35, 00.15 - "НЧС".
7.30, 8.30, 20.40, 21.45, 00.25, 02.40 - "За окном".
7.35 - "Мульти-Пульти". Русские м/ф.
8.35, 20.30 - "СОСЕДСКОЕ ИНФОРМБЮРО". Информационно-познавательная программа.
8.45, 13.30, 21.00 - "Зри в корень".
8.50, 13.35, 17.40, 21.10 - "Скорей бы вечер".
9.00 - Сказка «В гостях у сказки», «Сказка о царе Салтане».
11.00 - Сказка, мелодрама, комедия «Сказочный принц».
13.00 - Юмористический сериал «Юрики».
13.40 - Комедия «Частный детектив, или Операция "Кооперация".
15.40 - Боевик «Побег из Нью-Йорка».
17.45 - Комедия «Берегите мужчин».
19.25 - Документальный сериал «Откройте, милиция».
20.00 - "Все просто".
21.20 - "SERVER".
22.00 - Мелодрама «Джейн Эйр».
00.35 - Ужасы «Американский оборотень в Париже».

Культура

5.00 - "Евроньюс" на русском языке.
8.10 - Библейский сюжет.
8.40 - Х/ф "Позови меня в даль светлую".
10.15 - "Кто в доме хозяин".
10.40 - "Недлинные истории".
10.55 - Х/ф "Волшебник Изумрудного города".
12.00 - "Священные игрушки".
12.15 - Д/с "Наедине с природой". "Стань животным".
12.45 - "С легким жанром!" с М.Дунаевским.
13.10 - "Письмена". Николай и Святослав Рерихи.
13.55 - Телеспектакль "Трамвай "Желание".
15.50 - Д/ф "Многоцветные племена Китая".
16.45 - "Романтика романса" с Л.Серебренниковым.
17.25 - "Магия кино".
17.55 - "Сферы" с И.Ивановым.
18.35 - "Блеф-клуб".
19.15 - "Больше, чем любовь". О.Роден и К.Клодель.
20.00 - "Новости культуры".
20.20 - Х/ф "Дантон".
22.30 - Фильм-спектакль "Классная дама".
22.55 - Д/с "Самые громкие преступления и процессы XX века".
23.25-00.56 - Х/ф "Позови меня в даль светлую".

РТР-Спорт

10.00, 15.00, 17.10, 08.55 - Плавание. Чемпионат мира на короткой воде. Прямая трансляция из США.
11.25, 01.00, 03.10, 07.40 - Eurosportnews.
11.35 - "Золотой пьедестал". Спортивные журналисты.
12.05 - "Скоростной участок".
12.40, 17.00, 22.10, 02.05, 05.30 - Вести-спорт.
12.55 - Формула-1. Гран-при Японии. Квалификация. Прямая трансляция.
17.50 - "Спортивный календарь".
17.55 - Хоккей. Чемпионат России. "Динамо" (Москва) - "Ак Барс" (Казань). Прямая трансляция.
20.10 - Футбол. Чемпионат мира-2006. Отборочный матч. Россия - Словакия.
22.20 - Хоккей. Чемпионат России. "Авангард" (Омск) - ЦСКА.
00.30 - "Точка отрыва".
01.10 - Футбол. Чемпионат мира-2006. Отборочный матч. Украина - Греция. 1-й тайм. Прямая трансляция.
02.15 - Футбол. Чемпионат мира-2006. Отборочный матч. Украина - Греция. 2-й тайм. Прямая трансляция.
03.25 - Футбол. Чемпионат мира-2006. Отборочный матч. Австрия - Польша. Прямая трансляция.
05.40 - Футбол. Чемпионат мира-2006. Отборочный матч. Чехия - Румыния.
07.55 - Профессиональный бокс. Юрий Арбачаков (Россия) против Такато Тагучи (Япония). Бой за звание чемпиона мира в суперлегком весе по версии WBC.

ТВ-Центр

11.50 - Х/ф "Сельская учительница".
13.30 - "Православная энциклопедия".
14.00 - М/ф "Первая скрипка", "Старые знакомые".
14.45 - "АБВГДейка".
15.15 - "Музыкальный серпантин".
15.25 - "Я - мама".
16.00 - "События. Утренний рейс".
16.15 - "Городское собрание".
16.50 - "Солнечный круг".
17.20 - Фильм-сказка "Царевич Проша".
18.45 - М/ф "Приз".
19.00, 00.00, 05.00 - "События. Время московское" .
19.15 - А.Баталов. "Заметки на полях".
19.45 - Т/с "Природа Северной Америки".
20.15 - Х/ф "Большие маневры".
22.15 - "Русский век".
23.05 - М/ф "Сказка о Золотом петушке", "Василиса Микулишна".
00.10 - Т/с "Чисто английское убийство".
02.00 - "Постскриптум" с А.Пушковым.
03.00 - Х/ф "Губная помада".
05.10 - "Супердиск".
06.35 - Триллер "Ханжество".

7-ТВ

10.00, 11.00, 14.30, 21.00, 22.30, 08.00, 09.00 - Линия жизни.
10.30, 17.30, 19.00, 20.30, 03.30, 07.30, 08.30, 09.30 - Диалоги о рыбалке.
11.30, 18.30, 21.30 - Ралли Париж - Дакар.
12.00, 12.10, 14.00 - Зарядка для страны.
12.30, 19.30, 22.00, 00.30 - Д/ф "История профессионального бокса".
13.00, 13.30 - Веселые старты.
15.00, 17.00 - Оранжевый мяч.
15.30, 23.00 - Мототриал. Чемпионат мира в закрытых помещениях.
16.40, 00.10, 04.10 - Музыкальный трек.
18.00, 07.00, 07.10 - 220 вольт.
20.00, 02.00 - Д/ф "Неизвестный спорт".
01.00 - Шоу футбольной Европы.
02.30 - "Бильярд по выходным". Открытый кубок Москвы по пирамиде. Полуфиналы.
04.30 - Мототриал. Гран-при на открытых стадионах.
05.00 - Футбол. Чемпионат Испании-2004. Прямая трансляция.

Дарьял-ТВ

12.00 - ZTV.
13.00 - Т/с "Напряги извилины".
13.30 - М/ф.
14.30 - Развлекательная программа.
14.45 - Свет и тень.
15.05 - В дорогу!
15.15 - Удивительная гонка.
16.15 - Х/ф "Живет такой парень".
18.30 - Т/с "Строго на юг".
19.30 - Мировая реклама.
20.00 - Карданный вал.
20.30 - Арсенал.
21.00 - Т/с "Крутой Уокер".
22.00 - Шоу рекордов Гиннеса.
23.00 - Х/ф "Король бокса".
01.00 - Звездная семейка.
02.00 - Мой толстый противный жених.
03.00, 03.55 - Т/с "CSI. Место преступления-3".
05.00 - Секс и все такое...
06.10-08.10 - Х/ф "Человек с поезда".

ТВ-21

7.00 - Комедия "За прекрасных дам!"
8.10 - Мелодрама "Останемся вместе".
9.45 - Драма "Серая зона".
11.35 - Трагикомедия "Ангелы Вселенной".
13.20 - Триллер "Мудрость крокодилов".
15.00, 23.00 - Комедия "Жандарм из Сен-Тропе".
16.40, 00.40 - Комедия "Счастливая жизнь".
18.15, 02.15 - Триллер "Последняя воля".
19.40, 03.40 - Мелодрама "Любовное настроение".
21.20, 05.20 - Триллер "Соучастники".

ТВ-3

12.30, 13.00 - М/с "Мумии возвращаются!"
13.30 - М/ф "Мульти-пульти".
14.00 - Х/ф "Огонь, вода и медные трубы".
16.00 - Х/ф "Суета сует".
18.00, 00.00 - Т/с "Юрики".
18.30 - "Тележурнал Здоровье".
19.00 - Х/ф "Новые робинзоны".
21.00 - Х/ф "Бруно".
23.00 - "Измени свой мир".
00.30 - Д/с "Откройте, милиция!"
01.00 - Х/ф "Арена".
03.00 - Х/ф "Повелитель страха".
04.55 - "Встреча с Галиной Вишневской".
05.05 - "Ксения Подольская приглашает".
05.10 - "Встреча с академиком народной медицины Надеждой Шотт".
05.20 - "С благодарностью госпоже Любе".
05.30 - Х/ф "Секунда до смерти".
07.30 - "ТВ-чат INFON".


магазин "Техника",
пр. К.Маркса, 26 (кафе "Пингвин") ☎ 52-39-50.
Мы ждем вас без выходных с 10 до 19 час.
http: //panasonic_angarsk.nm.ru//
В НАЛИЧИИ И ПОД ЗАКАЗ
• Аудио, видеотехника.
• Все для подключения и установки аппаратуры - полки, штативы, источники питания, кабель, шнуры, штекеры, гнезда...
• Пульты ДУ.
• Микрофоны, наушники, гарнитуры.
• Носители информации - кассеты, диски, фотопленка.
• Радиодетали, инструмент, тех.материалы.
КРЕДИТ, БЕЗНАЛИЧНЫЙ РАСЧЕТ, ПЛАСТИКОВАЯ КАРТА.

УСЛУГИ
➢Тамада, ди-джей.
Тел. 674-313.

Еврохимчистка
Авана
всех видов одежды, аквачистка, сухая чистка, тонирование, покраска, ремонт кожаных изделий, покраска джинсов и х/б изделий.
СКИДКИ
пенсионерам и участникам ВОВ
Коврочистка
Еврохимчистка ковров, паласов,мягкой мебели, жалюзи, автосалонов.
Выезд на дом и в офис, доставка.
☎ 65-17-17
22 мрн, роддом,
ежедневно с 9.00 до 21.00, воскресенье с 9.00 до 15.00.


Мостром-интерьер
Ваши окна еще у нас.
ПЛАСТИКОВЫЕ И ДЕРЕВЯННЫЕ
ОКНА И ДВЕРИ
Полный комплекс услуг. Различные варианты кредитования.
ДК "Энергетик", оф. 109. Тел. 53-84-46, 52-32-99.


ТЕРРИТОРИЯ CD
игры, фильмы, программы на CD и DVD
большой выбор носителей информации
всегда что-то новое
6584
72 кв-л "Надежда"
84 кв-л "Сибирячка"
179 кв-л "Ярославна"

СТО "МАСЛА и СМАЗКИ"
ЗАМЕНА МАСЛА ВО ВСЕХ АГРЕГАТАХ
ПОЛНАЯ ЗАМЕНА В АКПП
Для грузовых а/м:
17/17а мрн, возле фирмы "Автомобили".
Для легковых а/м:
ул.Файзулина, школа №27.
Тел. 68-25-12.

ВОСКРЕСЕНЬЕ, 10 ОКТЯБРЯ

ПЕРВЫЙ КАНАЛ

7.00, 11.00, 13.00 - Новости.
7.10 - Сериал "Все путешествия команды Кусто". "Последний оплот".
7.30 - Евгений Лебедев в фильме Сергея Снежкина "Петроградские гавроши".
9.20 - Служу Отчизне!
9.50 - Дисней-клуб: "Мики, Дональд и Гуффи-спортсмен".
10.10 - "В мире животных".
11.10 - "Непутевые заметки" с Дм.Крыловым.
11.30 - Пока все дома.
12.10 - "72 метра". Погружение". Фильм о фильме.
13.10 - Лариса Долина, Валерия, Олег Газманов, Юрий Антонов в праздничном концерте к Дню работников сельского хозяйства.
14.50 - Премьера. "Сокровища России. Тульское оружие". Д/ф.
15.20 - Дисней-клуб: "Приключения Мики и Дональда".
15.50 - "Звезды эфира". Вероника Маврикиевна и Авдотья Никитична.
16.20 - Музыкальный фестиваль "Голосящий КиВиН-2004". Юрмала.
19.00 - Времена.
20.00 - Наша премьера. Андрей Федорцов, Игорь Лифанов в боевике "Егерь".
22.00 - Время. Информационно-аналитическая программа.
22.45 - Премьера. Фильм Леонида Парфенова "О мир, ты - спорт!"
00.10 - Бокс. Бои сильнейших профессионалов мира. Сергей Степкин - Хорхе Силва. Технический перерыв с 00.50 до 03.05.
03.05 - Премьера. Морган Фримен в триллере "И пришел паук".
05.00 - Большая премьера. Спартак Мишулин, Сергей Никоненко в комедии "Спасибо".

ТК РОССИЯ

7.00 - Александр Демьяненко, Лилия Алешникова, Зоя Федорова, Николай Граббе и Алексей Грибов в фильме "Взрослые дети".
8.10 - "Большой секрет для Маленькой Компании". М/ф.
8.25 - "Колоссальное хозяйство".
8.40 - "Военная программа" Александра Сладкова.
9.00, 12.00, 15.00 - ВЕСТИ.
9.10, 12.10 - МЕСТНОЕ ВРЕМЯ. ВЕСТИ - ИРКУТСК.
9.20 - "Студия "Здоровье".
9.50 - Всероссийская лотерея "ТВ Бинго шоу".
10.10 - Кристофер Ламберт в фантастическом боевике "Крепость-2. Возвращение".
12.20 - "Городок". Дайджест. Развлекательная программа.
12.50 - "Сам себе режиссер".
13.45 - Семен Альтов "Игра слов".
14.15 - "Парламентский час".
15.20 - "Фитиль №14". Сатирический тележурнал.
16.05 - Звезды России в игре "Форт Боярд".
17.55 - "В Городке".
18.05 - "Комната смеха".
19.00 - "Наши песни".
21.00 - "ВЕСТИ НЕДЕЛИ с Сергеем Брилевым".
22.00 - "Специальный корреспондент".
22.25 - Мел Гибсон и Хит Леджер в фильме "Патриот".
01.30 - Чемпионат мира по автогонкам в классе "Формула-1". Гран-при Японии. Трансляция из Сузуки.

НТА (ТНТ)

8.00 - "Доброе утро, Ангарск!"
8.05, 10.30, 19.00, 20.25 - "Новости НТА за неделю. Дайджест".
8.25, 10.50, 19.25, 20.45 - Телевизионный выпуск газеты "Пирамида".
8.30, 9.30, 10.55, 19.20, 20.25, 20.50 - Телемагазин.
8.35, 19.30 - Муз.программа "Навстречу утренней заре".
9.25 - "НТА-презент".
9.35, 14.50 - Юмористический сериал "Комедийный коктейль".
10.05 - Программа "Детали".
11.00 - Комедия "Шкура".
13.05 - Аниме "Сейлормун. Луна в матроске".
13.50 - Юмористический журнал "Каламбур".
14.20 - Юмористический журнал "Фигли-Мигли".
15.25 - Комедия "Маски-шоу".
15.55 - Комедийный сериал "Дживс и Вустер".
17.00 - Реалити-шоу "Дом-2. Любовь".
18.00 - Комедия "Саша + Маша".
18.30 - "МОСКВА: инструкция по применению". Дайджест.
19.45 - "НТА-презент".
20.00 - Д/ф "Царица, которая стала фараоном".
21.00 - Ток-шоу "Запретная зона".
22.00 - Реалити-шоу "Дом-2. Любовь".
23.00 - Комедия "Саша + Маша".
23.30 - «ТНТ-комедия»: "Любовь на шестерых".
00.00 - «ТНТ-комедия»: "Правила секса".
00.30 - Реалити-шоу. Спецвключение "Дом-2. Любовь".
01.00 - «Полночь на ТНТ»: "Квартирка".
01.50 - Комедия "Вражда".
04.05 - "Микс файт: бои без правил".

ТК «Ангарск»-ТВЦ

7.00 - «События недели».
7.20 - «Ветер перемен».
7.25, 9.25, 10.50 - «Дебют плюс». Литературная видеостраничка.
7.40 - Музыка на канале.
8.00 - «События недели».
8.20 - «Ветер перемен».
8.25 - Музыка на канале.
9.00 - «События недели».
9.20 - «Ветер перемен».
9.35 - «Старт» с Романом Караваевым.
10.00 - «События недели».
10.20 - «Ветер перемен».
10.25 - «ЭКС» с Евгением Константиновым.
11.05 - Музыка на канале.
11.55 - "Маугли". М/ф.
13.05 - "Отчего, почему?" Программа для детей.
14.00 - МУЛЬТПАРАД.
14.45 - "Марш-бросок".
15.15 - "Наш сад".
15.35 - "Лакомый кусочек".
16.00 - "Московская неделя" с А.Леоновым.
16.25 - "Звезда автострады".
16.40 - "Музыкальный серпантин".
17.05 - "Сватовство гусара". Музыкальная комедия.
18.25 - "Приглашает Борис Ноткин"..
19.00, 04.10 - СОБЫТИЯ. Время московское.
19.15 - "Алфавит". Телеигра.
19.55 - "21 кабинет" с Виктором Белицким.
20.25 - "Очевидное-невероятное".
20.50 - М/ф.
21.15, 22.30 - «Дебют плюс». Литературная видеостраничка.
21.30 - «События недели».
21.50 - «Ветер перемен».
21.55 - «Звездный взгляд».
22.00 - «ЭКС» с Евгением Константиновым.
22.45 - Музыка на канале.
23.55 - "Душа России - Подмосковье". Торжественный вечер, посвященный 75-летию образования Московской области.
01.00 - "Момент истины".
02.00 - Мисс Марпл в детективе "Немезида".
04.20 - Чемпионат мира по шоссейно-кольцевым мотогонкам.

ТК АКТИС (REN-TV)

7.00 - "Утро на канале ТК АКТИС".
7.10, 8.00, 14.30, 20.30 - "Колесо судьбы".
7.30 - Музыкальный канал.
8.30 - "Дикая планета": "Опасный тигриный рай". Док.фильм.
9.25 - "Приключения Конана-варвара". М/с.
9.50 - "Мстители". М/с.
10.15 - "Что с Энди?» М/с.
10.40 - "Симпсоны". М/с.
11.40 - "Дятлow's". М/с.
12.15 - "Вовочка-4». Комедийный сериал.
12.50 - "Семейное кино: «Затерянная империя».
13.55 - "Военная тайна".
14.50 - Триллер «Двойник».
16.35 - «Очевидец. Невероятные истории".
17.40 - Комедия «Один дома-2: Потерявшийся в Нью-Йорке».
20.40 - Авторская программа И.Мисюркеева «Киноман».
21.00 - Фантастический фильм «Гамера – 2: Нападение космического легиона».
23.20 - "Криминальное чтиво": «Взятка».
23.55 - «Невероятные приключения американцев на Луне». Док.фильм.
00.55 - 7 драматических новелл «На десять минут старше: труба».
02.50 - "Дикая планета": "Опасный тигриный рай". Док.фильм.
03.40 - Ночной музыкальный канал.

НТВ

7.10 - М/ф "Русалочка".
7.40 - Фильм-сказка "Золушка".
9.00, 11.00, 14.00, 17.00 - "Сегодня".
9.15 - "Сказки Баженова".
9.45 - М/ф "Винни-Пух".
9.55 - Т/с "2,5 человека".
10.25 - "Едим дома".
11.20 - "Апельсиновый сок".
11.55 - "Top Gear".
12.30 - "Хоббиты".
13.05 - "Их нравы" с Дм.Захаровым.
14.25 - "Тайны разведки". "Бесшумная смерть".
14.55 - Комедия "Спартак и Калашников".
17.20 - Дачники.
17.55 - "Своя игра".
18.55 - Т/с "Адвокат: Лонглайф".
20.00 - "Сегодня" с М.Осокиным.
20.40 - "Чистосердечное признание".
21.10 - Т/с "Агент национальной безопасности-5". "Забыть все", ч.2.
22.15 - Х/ф "Бумер".
00.35 - Х/ф "Последнее танго в Париже".
03.20-03.55 - "Журнал лиги чемпионов".

СТС

7.00 - Х/ф "Джек в стране чудес".
8.35 - М/ф "Удивительный китенок".
8.50 - М/с "Табалуга".
9.20 - "Смешарики".
9.30 - М/с "Остров черепах".
10.00 - М/с "Ник и Перри".
10.15 - М/с "Том и Джерри".
10.30 - "Полундра!"
11.00 - Утро с Киркоровым.
12.00 - "Спасите, ремонт".
13.00 - Т/с "Дорогая, я уменьшил детей".
14.00 - Х/ф "Капитан Рон".
16.00 - Д/с "Досье на ожирение. Рожденные стать толстяками".
17.00 - "Снимите это немедленно".
18.00 - "Истории в деталях". Специальный выпуск.
18.30 - Т/с "Осторожно, Задов! Или похождения прапорщика".
19.55 - "Серебряная калоша". 8-я церемония награждения.
22.00 - Х/ф "Американский пирог".
00.00 - "Истории в деталях". Воскресный выпуск.
01.00 - Х/ф "Падшие ангелы".
03.00 - Х/ф "Истинные ценности".
05.05-05.30 - Музыка на СТС.

ТВ Город

6.30 - Рик Реннер.
7.00, 8.00, 20.10, 21.20, 23.15 - "НЧС".
7.10, 8.10, 20.00, 21.10, 23.25, 01.35 - "За окном".
7.15, 13.10, 17.30, 20.20, 23.35 - "Скорей бы вечер".
7.25, 8.20, 13.05, 21.05 - "Зри в корень".
7.30 - М/с «Мистер Бамп».
8.30 - "Мульти-Пульти". Русские м/ф.
9.00 - Сказка «В гостях у сказки», «Огонь, вода и медные трубы».
10.45 - Комедия «Суета сует».
12.35 - Юмористический сериал «Юрики».
13.15 - Приключения. «Новые робинзоны».
15.15 - Х/ф «Бруно».
17.35 - Боевик «Арена».
19.30 - Документальный сериал «Откройте, милиция».
19.55 - ПЖСК "Гранит". Решаем квартирный вопрос.
20.30 - "Все просто".
21.00 - "Простые мечты".
21.30 - Ужасы «Повелитель страха».
23.45 - Триллер «Секунда до смерти».

Культура

5.00 - "Евроньюс" на русском языке.
8.10 - Углы манежа.
8.40 - Х/ф "Легкая жизнь".
10.15 - "Легенды немого кино". М.Дитрих.
10.45 - Телеигра "Перепутовы острова".
11.10 - М/ф "Крокодил Гена", "Чебурашка", "Шапокляк".
12.25 - Д/с "Наедине с природой". "Чувствительные акулы".
12.55 - "Что делать?" с В.Третьяковым.
13.40 - С.Рахманинов. Фильм-опера "Алеко".
14.45 - "Звездные годы "Ленфильма".
15.25 - Х/ф "Чужая родня".
17.00 - 95 лет со дня рождения Б.Фрейндлиха. "Разные судьбы".
17.40 - Х/ф "Рождение звезды".
20.00 - "Вокруг смеха". Нон-стоп с А.Аркановым.
20.40 - "Великие романы двадцатого века". П.Анжели и Д.Дин.
21.10 - Х/ф "На грани безумия".
22.55 - "Джем-5". "К.Пайн и новый джаз".
23.25-00.55 - Х/ф "Легкая жизнь".

РТР-Спорт

10.00, 08.55 - Плавание. Чемпионат мира на короткой воде. Прямая трансляция из США.
11.30 - XXVIII летние Олимпийские игры. Синхронное плавание. Дуэты. Финал.
13.00, 17.00, 21.45, 02.05, 04.40 - Вести-спорт.
13.10 - Хоккей. Чемпионат России. "Динамо" (Москва) - "Ак Барс" (Казань).
15.05, 17.10 - Плавание. Чемпионат мира на короткой воде. Трансляция из США.
17.50 - "Спортивный календарь".
17.55 - Футбол. Чемпионат мира-2006. Отборочный матч. Австрия - Польша.
19.45 - Футбол. Чемпионат мира-2006. Отборочный матч. Чехия - Румыния.
21.55 - Волейбол. Чемпионат России. Мужчины. "Динамо-ТатТрансГаз" (Казань) - "Факел" (Новый Уренгой). Прямая трансляция.
00.25 - Гандбол. Лига чемпионов. Мужчины. "Горенье" (Словения) - "Чеховские медведи" (Россия). Прямая трансляция.
02.15 - XXVIII летние Олимпийские игры. Синхронное плавание. Команды. Финал.
04.35 - XXVIII летние Олимпийские игры. Художественная гимнастика. Личное первенство.
04.50 - Формула-1. Гран-при Японии.
07.20 - Гандбол. Лига чемпионов. Мужчины. "Горенье" (Словения) - "Чеховские медведи" (Россия).

ТВ-Центр

11.55 - М/ф "Маугли".
13.05 - "Отчего, почему?"
14.00 - М/ф "Янтарный замок", "Палка-выручалка".
14.45 - "Марш-бросок".
15.15 - "Наш сад".
15.35 - "Лакомый кусочек".
16.00 - "Московская неделя" с А.Леоновым.
16.25 - "Звезда автострады".
16.40 - "Музыкальный серпантин".
17.05 - Муз. комедия "Сватовство гусара".
18.25 - "Приглашает Борис Ноткин". Е.Добровольская.
19.00, 04.10 - "События. Время московское".
19.15 - Телеигра "Алфавит".
19.55 - "21-й кабинет" с В.Белицким.
20.25 - "Очевидное - невероятное".
20.50 - М/ф "Как казаки мушкетерам помогали".
21.15 - "Ностальгия".
22.15 - Х/ф "Веселые ребята".
23.55 - "Душа России - Подмосковье". Торжественный вечер, посвященный 75-летию Московской области.
01.00 - "Момент истины".
02.00 - Детектив "Немезида".
04.20 - Чемпионат мира по шоссейно-кольцевым мотогонкам. Гран-при Малайзии.
05.20 - "Открытый проект".

7-ТВ

10.00, 11.00, 14.30, 21.00, 22.30, 08.00, 09.00 - Линия жизни.
10.30, 17.30, 19.00, 20.30, 03.30, 08.30, 09.30 - Диалоги о рыбалке.
11.30, 18.30, 21.30 - Ралли Париж - Дакар.
12.00, 12.10, 14.00 - Зарядка для страны.
12.30, 19.30, 22.00 - Д/ф "История профессионального бокса".
13.00, 13.30 - Веселые старты.
15.00, 17.00 - Оранжевый мяч.
15.30, 07.00 - Шоу футбольной Европы.
16.40, 00.10, 04.10 - Музыкальный трек.
18.00, 06.30, 06.40 - 220 вольт.
20.00, 02.00 - Д/ф "Неизвестный спорт".
23.00 - Мототриал. Чемпионат мира в закрытых помещениях.
00.30 - "Жиллетт-спорт".
01.00 - Автоспорт. Гонка чемпионов "Мишлин".
02.30 - "Бильярд по выходным". Открытый кубок Москвы по пирамиде. Финал.
04.30 - Футбол. Чемпионат Испании-2004. Прямая трансляция.

Дарьял-ТВ

12.00 - ZTV.
13.00 - Т/с "Напряги извилины".
13.30 - М/ф.
14.30 - Развлекательная программа.
14.45 - Секреты Гиппократа.
15.05 - Серебряный ручей.
15.15 - Удивительная гонка.
16.15 - Х/ф "Мокасины Маниту".
18.30 - Т/с "Строго на юг".
19.30 - Всегда готовь!
20.00 - Мой толстый противный жених.
21.00 - Т/с "Крутой Уокер".
22.00 - Шоу рекордов Гиннесса.
23.00 - Х/ф "Молодой тигр".
01.00 - Х/ф "Аферисты".
03.00, 03.55 - Т/с "CSI. Место преступления-3".
05.00 - Секс и все такое...
06.10-08.05 - Х/ф "Бог любви".

ТВ-21

7.00 - Комедия "Жандарм из Сен-Тропе".
8.40 - Комедия "Счастливая жизнь".
10.15 - Триллер "Последняя воля".
11.40 - Мелодрама "Любовное настроение".
13.20 - Триллер "Соучастники".
15.00, 23.00 - Комедия "Жандарм в Нью-Йорке".
16.45, 00.45 - Боевик "Моя жена - гангстер".
18.35, 02.35 - Комедия "Три придурка и нога".
20.15, 04.15 - Д/ф "Последняя сцена".
21.10, 05.10 - Драма "Мошенничество".

ТВ-3

11.30 - "Победоносный голос верующего".
12.30, 13.00 - М/с "Мумии возвращаются!"
13.30 - М/ф "Мульти-пульти".
14.00 - Х/ф "Синяя птица".
16.00 - Х/ф "Бог большой, я маленькая".
18.00, 00.00 - Т/с "Юрики".
18.30 - "Окно в мир".
19.00 - Х/ф "Гром в штанах".
21.00 - Х/ф "Большой куш".
22.55 - "Профессор Л.Буланов. Секреты долголетия".
00.30 - Д/с "Откройте, милиция!"
01.00 - Х/ф "Племянник, или Русский бизнес-2".
02.50 - Х/ф "Заложники дьявола".
05.00 - "Приемный покой Ланьковых".
05.25 - "Если хочешь быть здоров".
05.35 - "С благодарностью госпоже Любе".
06.30 - "Клубный патруль".
06.35 - "ТВ-чат INFON".

■ КОМПЬЮТЕРЫ
■ ОРГТЕХНИКА
■ СОТОВЫЕ ТЕЛЕФОНЫ

КОМТЕК

■ Огромный выбор!
■ Система скидок!
■ Низкие цены!
■ Кредит!
■ Отличный сервис!
■ Бесплатная доставка и установка!

ТОВАР СЕРТИФИЦИРОВАН



ЖДЕМ ВАС ПО АДРЕСУ:
АНГАРСК, УЛ. ГОРЬКОГО, 16
(КВАРТАЛ 74, ДОМ 6)

ЗВОНИТЕ:
56-56-56
WWW.KOMTEK.RU

6002

**10 октября - выборы Законодательного собрания Иркутской области.
Не забудьте проголосовать!**
СЕРГЕЙ ТУМАШОВ.

Оплачено со счета кандидата в депутаты Законодательного собрания Иркутской области Тумашова С.Н.

Гарантия качества!

КОМПАНИЯ ДРАЙВ

✓Пластиковые
✓Балконы
✓Двери
✓Жалюзи

ОКНА



✓ ул.Глинки, 16, т. 52-66-79
✓ база "САТУРН",
Центр строит. материалов, пав. 30 ☎575-000

5549 КРЕДИТ!

English class

- набор в школу английского языка на 2004/05 уч. год от 6 до 15 лет.
- интенсивный курс за 1 месяц
- группы для взрослых, видеокурсы

здание швейной фабрики (со стороны 80 кв-ла) офис 1/2 тел. 50-70-42

Экскурсии на Байкал для школьных групп.

В программе: обзорная экскурсия в Иркутске, музей «Тальцы», Байкальский музей, чаепитие.

Стоимость – 220 руб.

ТУРЫ ВЫХОДНОГО ДНЯ!

Турагентство «ПЛАНЕТА». Тел. 67-51-62. Лиц. №0022791.

Учебный центр "Унция" КУРСЫ:

- Флористика
- Пользователь ПК
- Дизайн интерьера, ландшафтный
- Бухучет, 1С
- Компьютерная графика ARHIKAD
- Делопроизводство

Здание швейной фабрики, комн.6/2, 2 эт., тел. 50-70-33.

Золотая осень от ювелирного салона **ЖЕМЧУЖИНА**

Хиты сезона 2004-2005

Московская Международная Выставка **ЮВЕЛИР**

Постоянным клиентам - скидка до 10%

- 6 мрн. ТД Лола
- 23 кв-л (возле ц. рынка), д. 9
- Новый салон: 22 мрн., д 13

52-76-11
65-13-85

Линер

Канцелярские товары

На новой торговой точке ДСК (рынок "шанхайка")

КАЖДОМУ ПОКУПАТЕЛЮ В ПОДАРОК – ФДомастер

Павильон "Линер" (перед главным входом)

Информация по тел.: 523-423

НЕКОММЕРЧЕСКОЕ ПАРТНЕРСТВО **СОЮЗ ВЗАИМНОЙ ПОДДЕРЖКИ**

ЖИЛИЩНЫЕ И СОЦИАЛЬНЫЕ программы по Иркутской области и Бурятии ПОД 2-4% годовых

ССУДА ДО 15 ЛЕТ

ВОЗМОЖНОСТЬ ЗАСЕЛЕНИЯ ПРИ 30%

6879

г.Иркутск, ул.Литвинова, 20, строение 4, оф. 2.24/1, тел. 204-063.

г.Ангарск, 89 кв-л, д.30, оф. 10, тел. 69-69-03.

СВ-ВО О ГОС.РЕГИСТРАЦИИ СЕРИИ 38 №000423439.

ФДМ

СОВРЕМЕННЫЕ ОТДЕЛОЧНЫЕ **МАТЕРИАЛЫ**

- напольные покрытия (ламинат, паркет)
- окна, жалюзи, лоджии

Адрес: ул.Чайковского, 43, тел.: 53-94-97

6842

Спортивный клуб **ШАНС**

ТЫ НАМ НУЖЕН! ПРИСОЕДИНЯЙСЯ!

3 ОКТЯБРЯ с/к "Шанс" проводит презентацию оздоровительных уроков для детей и подростков.

Начало в 13.00.

Не забудь взять с собой тренировочную одежду.

АДРЕС: 18 мрн, дом 11. Тел. 51-57-53.

6824

ТРЕБУЮТСЯ ТОРГОВЫЕ ПРЕДСТАВИТЕЛИ

(до 30 лет, л/а).

Зарплата от 10000 руб.

53-24-67, 58-63-68, 58-68-99.

6900

ПЕЧАТЬ БАННЕРА 3 х 6 - 8500 руб.

52-21-37

ПЛАТНЫЕ ОБЪЯВЛЕНИЯ

УСЛУГИ

➢Профессиональный гл.бухгалтер, бухгалтер-эксперт окажет услуги по организации (постановке), восстановлению, ведению бухгалтерского, оперативного и налогового учетов; по составлению и сдаче всех видов отчетности (включая налоговые декларации). Гарантии. Оплата почасовая. Тел. 582-613.

➢Ремонт кв-р, офисов. Евроремонт, штукатурно-малярные работы. Тел. 56-17-62.

➢Ремонт кв-р. Тел. 69-84-95.

➢Ремонт кв-р. Тел. 54-65-80.

➢Ремонт кв-р. Тел. 56-10-67.

➢Ремонт квартир всех видов. Тел. 55-97-10.

➢Эмалировка ванн. Низкие цены. Тел. 558-359.

➢Электрики. Тел. 58-09-55.

➢Электрик. Тел. 518-796.

➢Электрик. Сверлим бетон. Тел.: 61-48-62, 8-902-5-761-332.

➢Электрик. Сверлим бетон, кафель. Навеска. Тел. 672-010.

➢Электрик. Монтаж эл.проводки. Тел. 53-04-91.

➢Газоэлектросантехработы. Качественно. Тел. 561-942.

➢Плотник. Тел. 54-61-02.

➢Быстро, качественно рамы на лоджии, балконы. Отделка евровагонкой. Тел. 59-35-36.

➢Камины, печи, облицовка плиткой. Тел. 586-515.

➢Кладем плитку. Тел. 68-25-52.

➢Кладу печи. Тел. 56-72-73.

➢Ремонт ТВ, в/м, аудио- и др. быт.техники. Тел. 548-018.

➢Ремонт телевизоров. Гарантия. Тел. 53-13-49.

Мастерская при "Рембыттехнике" (2 этаж) производит **РЕМОНТ ТЕЛЕВИЗОРОВ**

Вызов механика на дом по тел.: 005, 52-33-06. 5295

➢Ремонт ТВ, в/м. Тел. 510-257.

➢Ремонт телевизоров. Гарантия. Тел.: 53-59-54, 618-624.

➢Ремонт импортных ТВ. Вызов бесплатно. Тел. 546-964.

➢Ремонт отеч. п.-пр. телевизоров. Пенсионерам скидки. Тел.: 52-76-73, 53-49-30.

➢Качественный ремонт телевизоров, видео. Письменная гарантия. Тел. 55-78-10.

➢Ремонт ТВ. Вызов бесплатный. Тел.: 61-50-84, 52-53-91.

➢Ремонт TV, видео, ПК. Гарантия. Дешево. Тел. 54-21-12.

Необычный изысканный подарок к юбилею, дню рождения, свадьбе и т.п. - ПОРТРЕТ С ФОТОГРАФИИ заказчика, выполненный маслом на холсте. Качество.

Тел. 54-72-72.

➢Ремонт TV. Гарантия. Недорого. Тел. 55-02-66.

➢Проблемы с компьютером? Звоните 89025763098.

➢Ремонт и настройка компьютеров. Тел. 52-82-13.

➢Перетяжка мебели. Тел.: 511-517, 51-07-46.

➢Ремонт мебели, перетяжка. Тел. 56-82-28.

➢Перетяжка мягкой мебели + подарок. Тел. 677-863.

➢Перетяжка мягкой мебели. Тел. 673-222.

➢Ремонт импортных стиральных машин. Тел. 55-78-10.

➢Ремонт швейных машин. Тел.: 55-47-22, 646-949.

➢Ремонт шв.машин. Без выходных. Тел. 51-13-75.

➢Шью, перешиваю кожу, дубленки, шубы. Тел.: 555-322, 55-95-68.

➢Пошив одежды. Тел. 560-239.

➢Ремонтирую и перешиваю шубы. Тел. 52-57-29.

➢Репетиторство по математике. Тел. 55-64-07.

➢Немецкий язык по уникальной методике. Тел. 67-20-39.

➢Просто хорошо лечим животных. Тел.дом.: 54-04-05, 54-95-13 вечером. Лицензия Г639431.

НЕДВИЖИМОСТЬ

ПРОДАЖА

➢2-комн.кв-ру (32 мрн, домоф., тел., 2 балкона, стеклопакеты, солн.). Тел. 53-62-06.

➢Дачу в п.Китой (18 соток, дом 4х4). Тел. в Иркутске 30-73-63.

➢Дачу в с/о "Нива" (дом, баня, теплица). Тел. 54-69-44.

ПРОДАМ ТОРГОВУЮ ТОЧКУ (бакалея). Тел. 51-86-24. 6875

➢Дачу в п.Китой (16 соток, дом, 2 теплицы). Тел.: 65-18-62, 56-17-33.

➢Гараж в ГСК-1. Тел.: 54-14-60, 89025124152.

➢Гараж в а/к "Жигули". Тел. 55-40-45 вечером.

АРЕНДА

➢Сниму 1-комн.кв-ру в центре с тел. Тел.сот. 89021740169.

РАЗНОЕ

ПРОДАЖА

➢Сотовые телефоны Siemens (3 шт.) б/у, из Германии - от 1500 до 2000 руб. Тел. 89043540175. alex-guta@yandex.ru

➢Немецкую швейную машину "Веритас". Тел. 51-13-75.

➢Мебель и технику б/у за 50% цены в связи с отъездом. Тел.дом. 514-298. Пейджер 56-46-46, аб. 7373.

➢Цептер-компакт (16 предметов, новый). Конт.тел. 559-290.

ПОКУПКА

➢Задвижки. Тел. 65-11-40.

➢Смолу эпоксидную, пудру алюминиевую, эмали, лаки. Тел. 657-200.

➢Имп. неиспр. ТВ с док. Тел. 8-902-7600-511.

➢Срочно сим-карту "Подарок-2". Тел. 59-23-63 вечером.

ЗООПАРК

➢Продам очаровательных щенков скотч-терьера. Тел. 65-28-30.

➢Отдам щенка (4 мес., черная, маленькая). Тел. 54-53-44.

ПРЕДПРИЯТИЕ ИЗГОТОВИТ И УСТАНОВИТ МЕТАЛЛИЧЕСКИЕ **ДВЕРИ И РЕШЕТКИ** Тел.: 65-25-08, 51-42-39. 6885

ПЛАСТИКОВЫЕ **ОКНА, ДВЕРИ, БАЛКОНЫ** ЖАЛЮЗИ

- Гарантия, качество!
- Сезонные СКИДКИ!
- Ваш лучший выбор на долгие годы!

БЕСПРОЦЕНТНЫЙ КРЕДИТ! "МЕТАПЕН+"

Адрес: 94 кв-л, д. 30 (бывшее д/у) 535-025. 3747

Товар сертифицирован.

Учредитель ЗАО РИФ "Время". Отпечатано в Ангарской городской типографии. Тираж 28.100. Заказ 1478.