РАБОТА В АНГАРСКЕ: БОЛЕЕ 300 ВАКАНСИЙ стр.34-35

ЧУЖОЙ ОПЫТ
К ПРОСТИТУТКАМ НЕ ДОЗВОНИТЬСЯ
Стр. 14

ЧАСТНАЯ ЖИЗНЬ
ПОДАРИТЬ КВАРТИРУ ДВАЖДЫ НЕ ПОМОЖЕТ ДАЖЕ СУД
Стр. 13

ТОЧНЫЙ АДРЕС
ШКОЛА ДЛЯ ГИПЕРТОНИКОВ, УЧАТ БЕСПЛАТНО
Стр. 11

ГЕРОЙ ДНЯ
ВАСИЛИЙ ШАЙТАНОВ: - ПЛАТИТЬ ЗА ТЕПЛО, БУДУ ПО СЧЕТЧИКУ!
Стр. 7

ИДЕЯ ДНЯ
ТРАМВАЙ ТВОЕГО ИМЕНИ СКОЛЬКО СТОИТ?
Стр.2

ГОРОДСКАЯ ГАЗЕТА
Время
Издается с 24 ноября 1951 года. Выходит три раза в неделю
www.gazeta.gorodangarsk.ru
Хостинг предоставлен городАнгарск.Ру
Четверг, 23 сентября 2004 года, №104 (11551)

TARIO.net
Междугородные переговоры по самым низким тарифам!



Москва	от 2,60 р
С.Петербург	от 2,50 р
Красноярск	от 2,00 р
Новосибирск	от 2,90 р
Владивосток	от 3,50 р
Чита	от 2,50 р
Страны СНГ	от 6,00 р
Израиль	от 7,00 р
США	от 6,00 р
Китай	от 7,00 р
Япония	от 9,00 р

По всем вопросам обращайтесь по тел.: 57-77-01

ТЕМА ДНЯ

КЛАДБИЩЕ ДОМАШНИХ ЖИВОТНЫХ

вашего Тузика похоронят по-человечески

Смерть домашнего любимца для владельцев братьев наших меньших подчас такая же трагедия, как и смерть близкого человека. Соответственно и похоронить (считай члена семьи) стремятся достойно. Беда в том, что такие достойные места для захоронения владельцы вынуждены искать сами. То в парке зароют, то в лесочке. На Западе эту проблему решают разными путями. В Германии, например, самостоятельное захоронение тузиков в собственном дворе (а уж тем более в общественных парках и лесах) считается административным правонарушением и подвергается немалому штрафу. Владельцы могут либо отдать труп животного специальной службе, которая занимается утилизацией останков животных, либо похоронить на специальном частном кладбище для животных, либо кремировать и хранить прах дома.

В Ангарске тоже недавно появилось кладбище домашних любимцев. Правда, находится оно непосредственно на территории людского кладбища "Березовая роща", от "человеческих" могил его отделяет только дорога. Памятники у животных самые что ни на есть настоящие: с фото, некрологом, даже оградками и цветами. На одном целая эпитафия: "Барсик, солнце мое, единым сердцем в вечности и беспредельности". Такие могилки и такую любовь не все человеки имеют.

Однако не каждого подобное соседство людских и животных могил радует. В редакцию на днях обратилась женщина, возмущенная тем, что буквально в нескольких метрах от могилы ее отца захоронены чьи-то собаки.

Как говорит генеральный директор ООО "Сибирские просторы" Владимир ЖУКОВ, они решили организовать захоронение животных по многочисленным просьбам горожан. Оно обходится владельцам животных в сумму около 2000 рублей. Со временем, по словам Владимира Жукова, планируется организовать отдельное кладбище для домашних животных.

- Все-таки это лучше, чем хоронить их по дворам да паркам, - считает Жуков. - Ведь для некоторых людей их животное - самое близкое и дорогое. Так почему бы не похоронить его по-человечески?

Однако оказалось, что хоронить животных по-человечески без всяких на то разрешений нельзя.

- Для захоронения животных предварительно строится отдельное кладбище и требуется разрешение санитарно-эпидемиологической и ветеринарной служб, - **говорит врач по коммунальной гигиене центра санэпиднадзора Елена ДОЛГУШЕВА.** - На данный момент никакого разрешения на захоронение животных на территории кладбища "Березовая роща" мы не давали и с этим вопросом к нам никто не обращался. На этом кладбище и людей-то хоронить негде: оно исчерпало свои резервы. Единственным разрешенным местом захоронения животных сегодня является биотермическая яма Беккари, которая находится недалеко от полигона твердых бытовых отходов. Туда, в частности, свозятся останки усыпленных в ветслужбах животных. Я считаю, что необходимость такого кладбища в Ангарске назрела давно и этот вопрос нужно поднимать на уровне города.

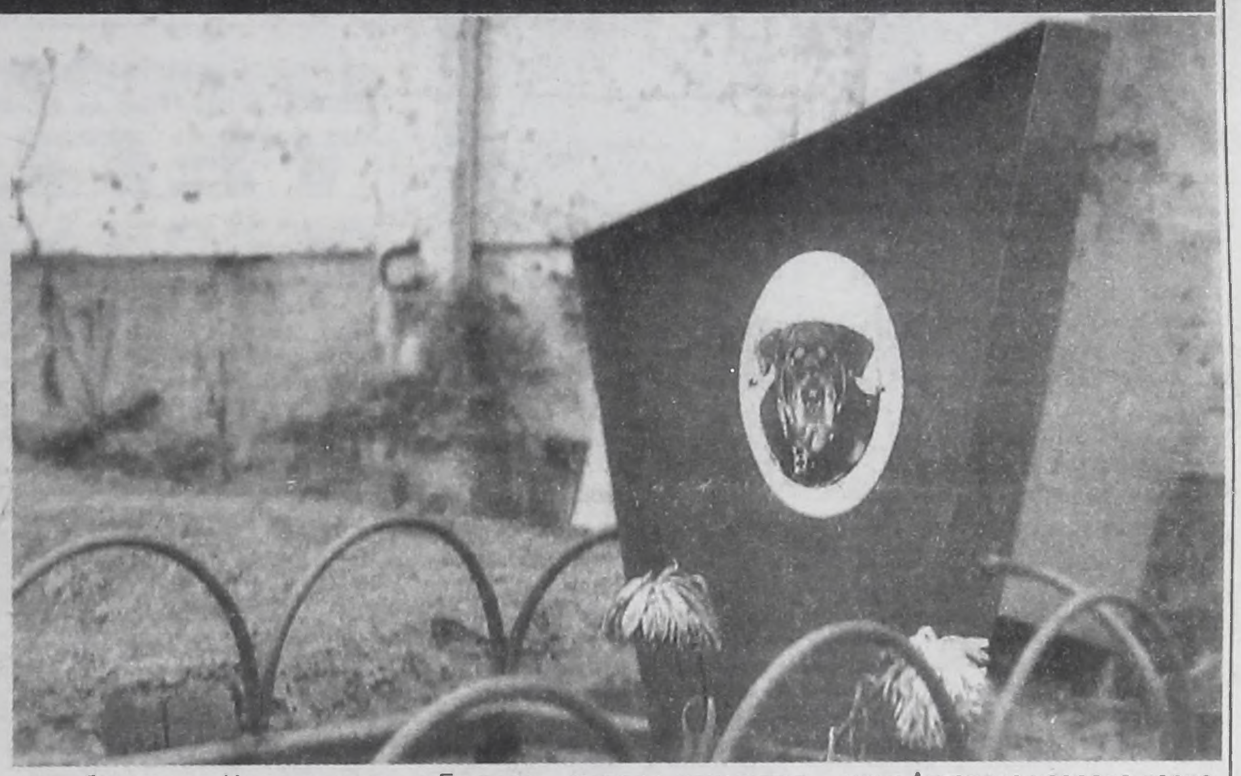

Анастасия КУРМАЗОВА,
Елена ВЕТРОВА.
Николай СТЕРНИН (фото).

СУПЕРАКЦИЯ!!!
Значительное снижение цен
Окна
Двери
Фасады
Кредит до года
Позвоните - договоримся с каждым
Нитрон Плюс
Гибкая система скидок. Полный комплекс работ
Тел 545588, 540495

ОКНА ГУТ!
от производителя!!!

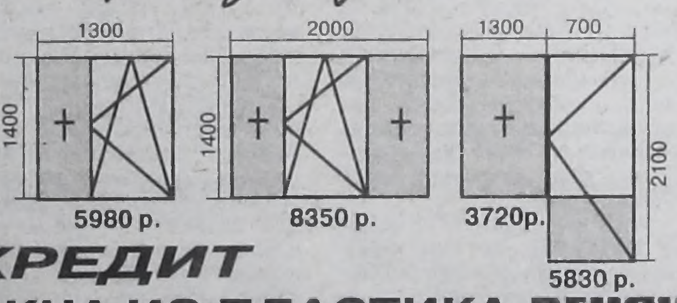

КРЕДИТ
ОКНА ИЗ ПЛАСТИКА REHAU

ЖАЛЮЗИ
от производителя!!!



● Горизонтальные от 380 руб./кв.м
● Защитные от 1590 руб./кв.м
● Вертикальные (распродажа коллекции "Лето-2004")

СТРОЙМАТЕРИАЛЫ

- Дверное полотно "Классика" - 1045 руб.
- Дверная коробка, 0 сорт - 333 руб.
- Гипсокартон, 9,5 мм (Новомосковск) - 199 руб.
- Профиль ПП 60х27 - 60 руб.
  ПП 27х28 - 42 руб.
- Уголок перфор. 25х25 - 37 руб.
- Пена монтажная, 750 мл - 98 руб.
- Утеплитель "Изовер" - 736 руб.
- Панель стеновая МДФ "Союз" - 106 руб.
- Потолок подвесной "Байкал" - 161 руб.
- Обои под покраску, 26 кв.м - 883 руб.
- Плитка потолочная - 5,5 руб.
- Линолеум, 1,5 м - 74 руб.
- Клей для керамической плитки - 125 руб.
- Шпаклевка "Фюгенфюллер" - 333 руб.

Цены действительны при мелкооптовом объеме.

Магазин "ПЕРЕстройка", ул.Чайковского (93 кв-л), тел. 53-69-35.
Магазин "МАСТЕР", 15 мрн (ул.Коминтерна, 39а), тел. 55-65-62.
СтройКомплекс 5822

ИМПОРТНЫЕ СТАЛЬНЫЕ
ДВЕРИ
Лидер-Профи



ДВОЙНОЙ СТАЛЕПРОКАТНЫЙ ЛИСТ
УТЕПЛИТЕЛЬ И ЗВУКОИЗОЛЯЦИЯ
ЗАМОК MULTI LOOK - 12 ТОЧЕК ЗАЩИТЫ
ПРОДАЖА В КРЕДИТ, ГАРАНТИЯ
ДОСТАВКА, УСТАНОВКА
ИНДИВИДУАЛЬНЫЙ ЗАКАЗ
20 кв-л, м-н "Байкал" ☎ 52-23-86

ЕВРОРЕМОНТ
любых помещений



СТРОЙ ЦЕНТР
г. Ангарск, ул. Жаднова, 2
тел.: 508-799.
СТРОИТЕЛЬСТВО ДОМОВ и КОТТЕДЖЕЙ
● Элитные отделочные работы
● Комплексный ремонт любых помещений для юридических и частных лиц
● Услуги профессиональнэго дизайнера
● Сантехнические работы любой сложности
● Электромонтажные работы любой сложности
Лицензия ГО-6-38-02-22-0-3801061219-000759-2

508-181
530-970
ЭЛИТ ЛАЙН
ЭЛИТные окна
из профиля THYSSEN POLYMER в 5-камерном исполнении (шириной 71 мм)
! КРЕДИТ
до 3 мес. 0%
до 6 мес. 1%
до 12 мес. 3%
! Полный КОМПЛЕКС услуг
! Повышенная ЗАЩИТА от взлома
! СТЕКЛОПАКЕТ шириной 36 мм
Товар сертифицирован
Балконы Жалюзи
АЛЮМИНИЕВЫЕ, ПЛАСТИКОВЫЕ
ВЕРТИКАЛЬНЫЕ, ЗАЩИТНЫЕ
ул. Жаднова, 2, "АНГАРСК БИЗНЕС ЦЕНТР", оф. 144

КОЛОНКА ХОРОШИХ НОВОСТЕЙ

АНХК: АВАНС ЗА СЕНТЯБРЬ ДАЛИ

Напряженная ситуация в НК ЮКОС не могла не сказаться на ее предприятиях, в конце августа их счета были арестованы. Ждали худшего: городская казна не получит налоговых поступлений АНХК, работники компании останутся без зарплаты. Но беды удалось избежать.

Пресс-служба АНХК сообщила, что на 20 сентября этого года компания не имеет задолженности перед областным и городским бюджетами. Эту информацию подтвердили в налоговой инспекции: несмотря на арест счетов, компания находит возможность платить налоги.

За этот год в местные бюджеты и внебюджетные фонды нефтехимики выплатили более 835 млн. рублей. Из них область получила 275 млн., город - 227млн., внебюджетные фонды - 333 млн. рублей.

Нефтехимики надеются на то, что у них не будет проблем и с зарплатой. Сентябрьский аванс работники компании уже получили.

Ольга КРАСНОВА.



СМЕШНЫЕ ЦЕНЫ

За тысячу рублей было продано на аукционе блюдо из обычных овощей. Аукцион проводил ДК "Современник" в рамках традиционной осенней ярмарки. Кроме этой цены были на ярмарке и другие диковины. Например, сельскохозяйственное предприятие "Савватеевское" **продавало картофель и морковь собственного производства по цене 3 рубля 50 копеек за килограмм,** потому многие отдыхающие вернулись с праздника домой с кулями.

Евгений КОНСТАНТИНОВ.
Фото автора.

ПОЗНАКОМИМСЯ ЛИЧНО

Ангарское издательство "Просторы" (редактор Людмила БЕЛЯКОВА) задумало и осуществляет оригинальный проект: открытки с фотографиями ангарских литераторов. Намечено три выпуска, каждый в отдельной обложке. Портреты будут сопровождены информационными текстами.

Молодые читатели, может быть, впервые увидят в лицо зачинателей ангарской прозы, авторов первых романов о нашем городе Николая Чаусова, Вячеслава Тычинина, Алексея Ермолаева. Рядом поэты Алла Стародубова, Валерий Алексеев. Отдельные выпуски будут посвящены ныне здравствующим писателям и поэтам. Это Иннокентий Новокрещенных, Любовь Щедрова, Надежда Кудашкина, Вадим Богатырев, Наталья Крамаренко, Екатерина Лангольф и другие.

Да, она существует, литература, созданная ангарскими авторами. Рядом с полкой изданных книг теперь еще появятся и их портреты.

Леонид КУПРИН.

3, 13, 51. Что за цифры?

3 - это дата: 3 октября, в воскресенье, в 17 часов театр «Чудак» начинает во Дворце культуры нефтехимиков свой новый сезон.

«№13» - это комедия англичанина Рея Куни, которая будет представлена в этот день. Спектакль поставлен к 50-летию театра, был показан на фестивале «Театральная осень на Байкале-2004», а теперь снова возвращается к ангарским зрителям.

А открывает театр «Чудак» свой 51-й сезон.

А.КУПРИН.

БЕСПЛАТНАЯ ПЕСНЯ
СЕГОДНЯ, 23.09,
в ДК "Современник" в 18.00
КРАСНОКАЗАЧИЙ КУБАНСКИЙ ХОР!
При поддержке благотворительного фонда "НАША РОДИНА".
Вход СВОБОДНЫЙ.

ФОТОФАКТ

ТРАМВАЙ ТВОЕГО ИМЕНИ



Политический пиар использует сегодня все, что стоит, лежит, висит и ездит. Так, недавно по городу забегал трамвайчик с лозунгами от кандидата в депутаты Юрия ФАЛЕЙЧИКА.

Директор МУП АМО "Ангарский трамвай" Александр ЛЫСОВ прокомментировал:

- Да, действительно, мы размещаем на наших трамваях рекламу. Любое юридическое или частное лицо может заключить с нами договор. **Изготовлением рекламы занимаются специальные фирмы, мы лишь осуществляем прокат. Стоит он 18000 рублей в год.** Мне без разницы, что будет ездить по городу: реклама дивана или чья-либо фамилия, лишь бы это не противоречило закону о рекламе. Деньги от размещения рекламы идут на налоги, на заработную плату и прочие добрые дела.

Эхма, жизнь пошла! С деньгами можно и трамваю имя дать. Будут говорить, к примеру, так:

- ...Бежал, не успел на Иванова... Сидоров идет в парк... Попал под Петрова.

А включив фантазию, можно увековечить и свои чувства на железных трамвайных боках: "Леха - урод, катись отсюдова!" или: "Вован, женись, заднего хода нет!" и т.д.

Как уверяет Александр Лысов, трамваи свободные есть. Так что всем хватит.

Николай СЕРГЕЕВ.
Фото Любови ЗУБКОВОЙ.

У ВСЕХ НА УСТАХ

ТЕПЛО: ОБЛОМ НА НЕДЕЛЮ

Обещанные мэром горячие батареи ангарчане начали ждать с утра понедельника. 20 сентября с трех часов дня на горячий телефон редакции начали поступать первые вопросы: где отопительный сезон? А во вторник, 21 сентября, выяснилось, что хоть постановление мэра о начале отопительного сезона и вышло, энергетики это событие проигнорировали и открывать задвижки не торопятся.

Как сообщил директор ангарского филиала фирмы "Энергосбыт" Виктор РОДИОНОВ, жилищные организации оказались плохо подготовленными (!) к началу отопительного сезона. Это заявление вызывает недоумение: еще неделю назад на брифинге мэр Евгений КАНУХИН рапортовал журналистам, что у нас в отношении готовности к зиме вопросов нет. И конфликтов с энергетиками никаких нет. Сглазил.

Во вторник руководители жилищных организаций осаждали приемную директора "Энергосбыта". Как рассказал директор РСП ЗАО ДОСТ Виталий ПАСЕЧНИКОВ, энергетики потребовали невозможного - оснастить все тепловые узлы современным оборудованием и приборами учета. Потом, правда, согласились дать тепло в обмен на четкий график работ по этому оснащению. Жилищники срочно кинулись составлять графики. **Пока наряд на подключение к теплу получило только МУП "Центр" - самым оперативным оказалось.**

Хоть энергетики и находят формальные придирки для откладывания отопительного сезона, главная причина задержки и вопрос, который остается открытым, - финансовый. Начало отопительного сезона - это единственный рычаг, с помощью которого из властей можно попытаться выколотить долги. Ангарск находится в области на "почетном" третьем месте по задолженности перед энергетиками (долг составляет 155 миллионов рублей). Хоть власти и утверждают, что это в основном долги населения, они не упоминают, что часть этих долгов составляют **невыполненные обязательства по льготам и субсидиям** - то есть долги населения превращаются в бюджетные, хоть и не местного уровня. Власти планируют отдать в счет списания долгов муниципальное имущество - квартальские сети. Сейчас идет торг - за какую сумму, продешевить тоже не хочется.

Пресс-служба администрации АМО со ссылкой на заместителя директора фирмы "Энергосбыт" Сергея ВИНАРСКОГО сообщает, **что подача тепла в город начнется в среду, 22 сентября, но для того, чтобы обогреть весь город, потребуется не меньше недели.** Однако, как сообщили редакции неофициальные источники, в четверг состоится встреча мэра АМО Евгения КАНУХИНА и генерального директора ОАО "Иркутскэнерго" Владимира КОЛМОГОРОВА, на которой планируется решить финансовые разногласия. И пока этого не произойдет, батареи в ангарских квартирах вряд ли потеплеют. Горожанам остается ждать, благодарить небесную канцелярию за теплую осень.

Инна РУКОСУЕВА.

Кстати

ХОЛОДНАЯ ШУТОЧКА

Во вторник вечером жители центральной части города пришли домой с работы, открыли краны - горячая вода отсутствовала. Причем безо всякого объявления войны.

В жилищной организации "Центр" сообщили, что на теплотрассе произошла авария. Однако директор Ангарских тепловых сетей Евгений АННЕНКОВ пояснил, что никакой аварии нет:

- Скорее всего кто-то из слесарей открыл где-то задвижку и резко понизил давление - произошла протечка. Мы начали ее искать, для этого пришлось срочно прекратить горячее водоснабжение. Но протечки не нашли и "за руку" нам схватить теперь некого.

В среду в 10 утра горячее водоснабжение было возобновлено.

Инна АСАНОВА.



ТЕКУЩИЙ МОМЕНТ от Алексея БАТАЕВА

ДОБАВЬТЕ ГОРЧИЦЫ!

Передышка была недолгой. Прошло немного дней после Беслана, и телевизор снова стал нас развлекать. Понеслось!.. Создаётся впечатление, что нам хотят отомстить за те дни, которые у них "отобрала" трагедия.

Мой первый выходной день начался с "новых русских бабок", у них с юмором вроде все в порядке, но всё равно слушать не хочется. Может, я ещё не освободился от шока Беслана? Потом я подумал, что дело не во мне, и вернулся смотреть своих "бабок", и тут-то и озарило. Юмор-то у них бытовой, одноразовый - посмеялись, и слава Богу. Друзья, вы давайте нам не юмор, а иронию, которая, как известно, соль юмора. Но иронии по нраву, по жанру, по теме и направленности ближе политические и общественные тематики. А на эти темы у нас шутить последнее время не принято.

Разница между юмором и иронией такая же, как между майонезом и горчицей: оба очень нужные, но предназначение у них разное. Для меня, например, юмор - это жанр, а вот ирония - это миссия. Причём миссия очень острая: может прийти не вовремя, но всегда кстати. Изящная, язвительная, обижает, но к ней не придраться. Обычно с двойным, а иногда и с тройным дном. Если юмор лечит, то ирония спасает.

Кроме задачи, у юмористических передач должна быть еще и цель: задача - смешить, а цель - воспитывать.

Если все-таки согласиться с тем, что юмор - это наша сегодняшняя судьба, а может, и наша беда, то пусть хотя бы иногда воспитывает гражданскую позицию, гражданский долг и хоть чуть-чуть патриотизма. Вместо этого нас из передачи в передачу мирят с мыслью: мы, русские, дебилы и лохи. Между тем, у юмора кроме того, как смешить народ, есть и другая задача: он обязан дать ему пищу для размышлений. Мне могут возразить, сказав, что и так всё хреново, а ты опять о "высоком", о грустном. Народ пришёл отдохнуть, а ты хочешь его загрузить. Грустно-то как раз другое: идёт общее, планомерное, направленное оболванивание родного народа, причём по его же ящику.

После обеда я пошёл навестить своих знакомых. Оказалось, и они всей семьей смотрят телевизор, там как раз шёл "юмор" Евгения Петросяна и компании. И я сразу понял, что сегодня я не с той ноги встал. Я не хотел им испортить "семейный праздник", сел и с грустью вспомнил Райкина.

Кроме задачи, у юмористических передач должна быть еще и цель: задача - смешить, а цель - воспитывать. Мало того что нас хотят "опустить", унизить, они хотят это сделать с "юмором" и обязательно с аншлагом, и самое обидное, опять за наш счет.

Дух времени на сегодняшний день, конечно же, соответствует юмору. Привыкайте, но слушайте при этом свое сердцебиение - мало того что оно никогда не подведет, оно всегда чётко чувствует "температуру" эпохи. Когда юмор выходит на арену, ирония перебирается на кухню. Хорошо хоть, что ирония не признает коридоров, правил или покровителей. Она всегда была частью народного эпоса, ею всегда и будет. А вот то, что хотят нам навязывать сегодня, никакой не юмор.

Вольно или невольно задаешься вопросом: если это всё делается с подачи государства, то зачем, а если без его ведома, то как такое можно допустить?

...Вы знаете, я ловил себя на очень грустной мысли: что еще должно случиться, чтобы тихий голос диктора сообщал нам каждый день: **"Сегодня, слава Богу, нет никаких трагедий, но по этическим и нравственным соображениям с эфира снимаются все развратные-sori-развлекательные программы".** И не представляете, насколько мы будем благодарны своему РОДНОМУ государству и РОДНОЙ дирекции Первого канала за это!

ПОЛИТКУХНЯ

ТРОЕ ИЗ ЛАРЦА

Мы уже писали о борьбе за спикерское кресло, которая развернулась уже сейчас, в период выборов нового состава Законодательного собрания. На этой неделе битва в очередной раз обострилась. Страсти кипят, как обычно, в 6-м избирательном округе.

На этой неделе в почтовых ящиках ангарчан появилась предвыборная газета весьма интересного содержания. Автор ее - один из конкурентов Фалейчика по 6-му округу. Только вот большая часть издания посвящена почему-то не самому избирающемуся, а его сопернику на выборах Юрию Фалейчику.

В числе прочих выпадов целая страница отдана под рассуждения конкурентов ангарчанина в борьбе за спикерское кресло. Свое мнение о Фалейчике высказывают три бывших председателя Законодательного собрания - Геннадий Истомин, Виктор Боровский и Сергей Шишкин. Понятно, что люди, также мечтающие занять этот пост в новом составе ЗС, о своем сопернике ничего хорошего сказать не могут по определению. Но дело даже не столько в личных амбициях. Все происходящее - это большая политическая игра.

Законодательному собранию, которое мы избираем 10 октября, уже в следующем году предстоит выбрать губернатора области из тех кандидатур, которые предложит президент. В этой ситуации слишком многие политические силы хотели бы иметь "своего" спикера областного парламента. А это значит, что борьба за это кресло приобретает особый накал. В этом истинная причина происходящего в 6-м округе.

Что же это за силы, которые сегодня хотели бы получить столь лакомый кусок? Наблюдатели в Иркутске называют несколько таких групп. Во-первых, это хорошо известная в области компания "Русский алюминий". Многие уже обратили внимание, что ее глава Олег Дерипаска вкладывает в эти выборы небывалые астрономические суммы даже на фоне обычно и так не маленьких предвыборных бюджетов. Есть мнение, что главная цель Дерипаски - это кресло губернатора Иркутской области, а пост спикера - это промежуточное звено.

Вторая финансово-промышленная группа, которая замахнулась на спикерский пост, - это Сибирско-Уральская алюминиевая компания. Вечный партнер и конкурент Дерипаски Виктор Вексельберг также имеет серьезные интересы в Иркутской области.

Совершенно очевидно, что интерес олигархических структур к органам власти в регионе небескорыстен. Всякая финансово-промышленная группа заинтересована в минимизации налоговых платежей. Зачем олигархам делиться с государством, когда можно вывезти львиную долю прибыли в оффшор, куда-нибудь на Кипр или на Маврикий, и там жить себе припеваючи. Для этого нужна самая малость - подконтрольная власть в регионе, такая, которая не сможет стукнуть кулаком по столу и сказать "хватит!"

Ну и, наконец, последняя сила, которая рвется к власти, финансирует нескольких кандидатов в депутаты и тоже надеется заполучить "удобного" для себя спикера, - это братский криминалитет. Известно, что основной источник доходов братской братвы - это лес, незаконная торговля и воровство зеленого достояния Сибири.

В принципе прекратить это разворовывание можно достаточно просто: нужна только политическая воля и немного усилий со стороны правоохранительных органов. А следовательно, если у них не будет собственного достаточно мощного депутатского лобби, "крутые ребята" из Братска не могут быть уверены в безопасности своего криминального бизнеса.

Не стоит, конечно, понимать происходящее слишком уж прямолинейно. Бывшие спикеры Заксобрания, естественно, не работают в штате у бандитов, не ездят на "стрелки" и не делают пальцы веером. Однако политика - дело тонкое, была бы поставлена задача и выделены соответствующие суммы, а посредники всегда найдутся. Здесь можно и не знать, чьи интересы на самом деле представляет тот или иной вполне респектабельный человек, делающий предложение, от которого невозможно отказаться.

Можно предположить, что и конкурент Фалейчика, строящий свою избирательную кампанию преимущественно на агитации против своего более удачливого визави, ввязался в чужую политическую игру, преследуя при этом, однако, свои собственные цели. Почему бы и не использовать деньги и связи сторонних структур, если они помогают утопить конкурента и расчистить путь к депутатскому мандату.

Иван СИЛАЕВ.

ЭКСТРЕМАЛЬНЫЕ НОВОСТИ от Максима БУРОЗУБА

01

ГОРЮЧИЕ ВЫХОДНЫЕ

17 сентября пожарные провели эвакуацию из подъезда 14-го дома в 84-м квартале. 30 человек, в том числе 6 детей, среди ночи вынуждены были переселиться на улицу. Причина выселения: пожар в подвале. Горели кладовки. Замок с подвальных дверей был сорван, и у пожарных нет никаких сомнений, что переполох устроила пьяная бичевня.

На следующий день, а вернее в ночь, крупный пожар произошел в Мегете. На улице Калинина сгорели дом, надворные постройки, баня, 4 автомобиля и японский трактор. Огонь полыхал на территории 150 кв.метров. Хозяин сгоревшей недвижимости был на месте. По предварительной версии, причиной спаленного добра стала неправильная эксплуатация печи в бане.

02

РАЗБОЙНОЕ УТРО

Утром во вторник совершено разбойное нападение на генерального директора ООО "Фермер". 57-летний предприниматель вышел из своей квартиры в 21-м доме 51-го квартала. На лестнице его поджидали трое в масках. Уже в квартире предпринимателя стали избивать. От шума проснулась его 23-летняя жена. Обоих супругов связали и похитили из квартиры деньги и золотые украшения. Пострадал он и физически. С различными травмами доставлен в больницу. По факту разбойного нападения возбуждено уголовное дело.

Засада

ЖИВУЧАЯ РАСКРАСКА

Обитателям 14-го общежития в 6-м микрорайоне теперь придется немало потрудиться, чтобы вернуть одному из подъездов первоначальную раскраску. Началось все в воскресенье, когда жильцы нашли на лестничной площадке россыпь серых гранул. Что это и чье, с ходу дознаться не удалось. Тогда жильцы решили сделать в подъезде влажную уборку. Но через несколько минут лестница, стены и люди были перепачканы красной краской, которую невозможно было отмыть. Специалисты управления ГО и ЧС установили, что в подъезд подбросили гранулы радомина. Особо водостойкой краски, которую только бытовой химией отмоешь, да и то с трудом. Одно утешает: краска эта нетоксичная.

Прогноз

ВОРЧЕРМЕТ

На ул. Советской, напротив 8-го дома в 81-м квартале, украли решетку ливневой канализации. Вроде мелкое событие, но одну решетку с того же места уже воровали 4 дня назад. Управление собственной безопасности МУП "Ангарский водоканал" прогнозирует: кражи чугунного муниципального имущества не прекратятся. Наоборот, с последним повышением расценок на прием чермета будут прогрессировать. Один люк или решетка весят 50-60 кг. А если учесть, что за тонну чермета в пунктах приемки дают до 2300 руб., то улицы города могут скоро оказаться сплошь в дырах.

Перехват

УГНАЛ НА ДЕСЯТЬ МИНУТ

16 сентября наряд ДПС произвел удачный перехват угнанной машины. В 18. 30 инспекторы Игорь СКРОБОВ и Евгений КОЧЕТОВ получили сообщение, что от магазина "Элегант" в 8-м микрорайоне угнали ВАЗ-2106. Через пять минут экипаж занял позицию у водноспортивного комплекса. Еще через минуту прямо на них вылетела та самая белая "шестерка". Останавливаться угонщик не собирался, и погоня затянулась до садоводства. Только там машину удалось прижать и остановить. Сейчас 35-летний угонщик знакомится с предъявленным ему обвинением по статье 166 УК (неправомерное завладение автомобилем без цели хищения-угон, срок до 3 лет).

ВОРЧАЛКА НЕДЕЛИ

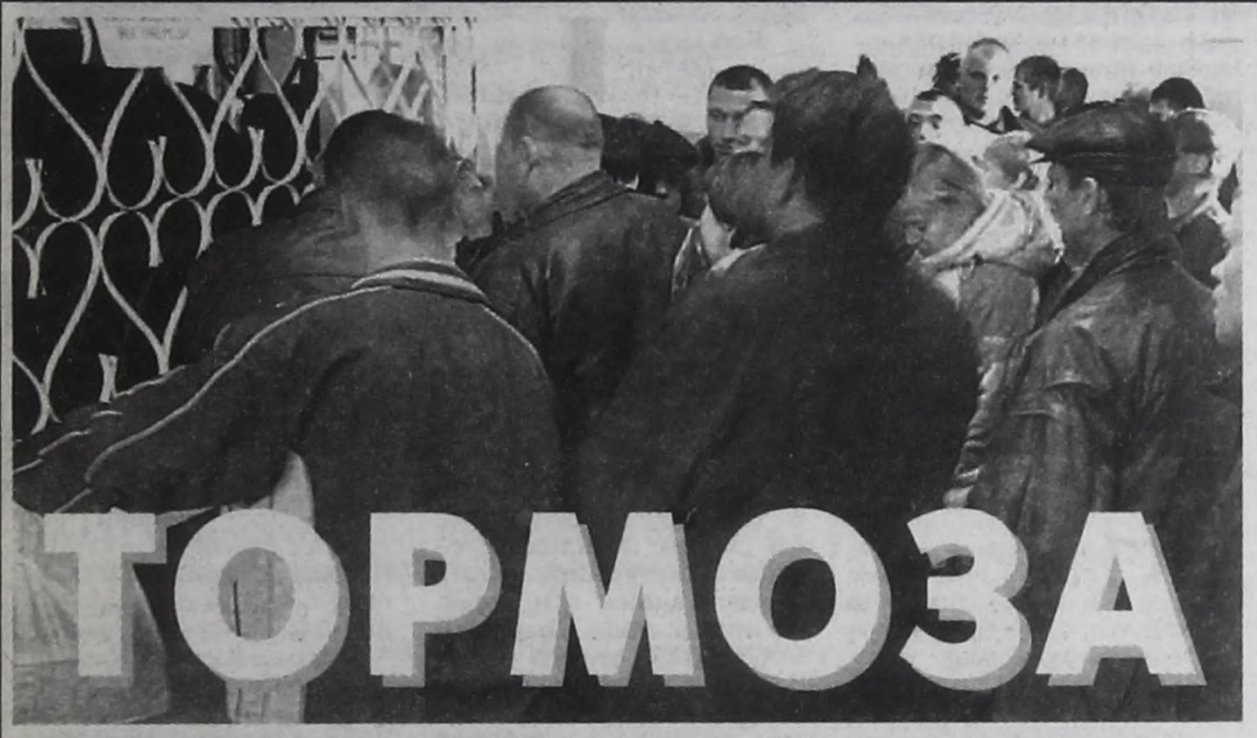

ТОРМОЗА

Первый раз в жизни я пожалел, что не инвалид, когда пришел в ГИБДД снимать машину с учета. Там над окошками приема документов объявление висит: "Инвалиды и ветераны ВОВ обслуживаются вне очереди". На исходе четвертого часа захотелось поймать соседа - ветерана, сунуть его в инвалидную коляску, подтолкнуть к окошку и попросить вспомнить молодость, швырнуть гранату. Ну не должны так работать государственные органы! Родину позорить. Такую очередь в последний раз я видел лет десять назад, когда наших стариков Красный Крест продуктовыми посылками с горохом бесплатно снабжал. С тех пор прошла целая жизнь. Красный Крест нас уже не кормит, вместо гороха многие перешли на "Вискас", печатные машинки заменили компьютеры, сумма сбора ГИБДД перевалила за полтыщи, и только с очередью ничего не стало. Стоит.

Знающие люди научили: лучше прийти сюда часиков этак в 6-7, и не одному, а с напарником.

Оказалось, одного напарника мало, идти на ГИБДД следует как минимум втроем. А вот считайте.

Один, лучше страдающий бессонницей, приезжает спозаранку, занимает очередь на сверку и тащится в час по куриной пятке, не допуская разрыва больше колеса, дабы какой-нибудь умный не влез вперед. Второй в это время дежурит под дверью здания ГИБДД, готовый, как только ее откроют, рвануть к окошку, где составляют заявление. В принципе заявление сейчас можно составить и в вагончике страховой компании, притулившемся рядом с въездом, но тогда вам там же придется и застраховать свое транспортное средство. Очень важно правильно рассчитать скорость на дистанции, чтобы, когда ваша очередь на сверку подойдет, у вас в руках уже было заявление, ведь без него сверять ничего не будут.

Пока вы стоите в двух очередях, третий занимает очередь в окошко приема документов. В тот день, когда я там был, из трех окошек работало только одно. В него принимали заявления и о снятии с учета, и о постановке на учет. ОДНО НА ВЕСЬ ГОРОД. Нетрудно себе представить, как это выглядело.

Нет, трудно. Потому что ВТОРОГО ТАКОГО ОКНА ПРИЕМА ВО ВСЕМ АНГАРСКЕ НЕТ. Представьте себе обшарпанную сотнями людей стойку, оборудованную в тупике размером с кухню. Забранную частой металлической решеткой, как пивной киоск времен борьбы со спиртным. С тремя отверстиями размером с тетрадный лист. ЗАКЛЕЕННУЮ С ВНУТРЕННЕЙ СТОРОНЫ ЧЕРНОЙ ПЛЕНКОЙ.

Не стойка - ров, окоп, дзот! Муха не пролетит! Штирлиц может переносить чемоданы, рации и радисток - ни один Мюллер не допрет! Патенты на такую штуку надо брать.

У этого сооружения можно провести весь день. И не один. Оно открывается в 9, а закрывается уже в 12.30. Обеденный перерыв, как у больных туберкулезом, два часа. И один инспектор на всю толпу - по фамилии Матросов, наверное. У каждого, между тем, бумаг целый ворох: "синька" плюс ее копия, сверка, паспорт плюс копия, квитанция из Сбербанка, страховой полис - напомните, что забыл. И все надо проверить. Очередь двигается, как лысый "Запорожец" на гололеде.

Вот вам и тест на удачливость. Если повезет, вернетесь сюда к 17.00. Если опять повезет - получите номера. Если нет - будете еще ходить. А куда спешить-то? Инспектор сидит - служба идет. Ах, вы стоите? Так за рулем насидитесь. Профилактика от геморроя.

Кстати, о здоровье. Туалета для посетителей в данном присутственном заведении нет. Не за себя - за службу обидно. Как-то неловко: ГИБДД и все вокруг в г...

Саша АСТАХОВ.
Фото Николая СТЕРНИНА.

Объяснительная

5 ВМЕСТО 10

Александр ГОРСТ, замначальника РЭО ГИБДД:

- Сокращение времени приема - это не наша прихоть, а производственная необходимость. Мы в первую очередь милиционеры, а значит, обязаны следить за порядком. А в этом месяце вводимые усиления по службе заставляли часть инспекторов работать на трассе. А у меня из необходимых 10 сотрудников в наличии лишь 5. К тому же заболела одна паспортистка и сломался один компьютер. Реально за день мы можем оформить 100-110 материалов на регистрацию. Больше физически невозможно. Время приема тоже сильно сокращать не стали. До 12.00 вместо 12.30 и 16.00 вместо 16.30. Но, надеюсь, вскоре ситуация изменится в лучшую сторону. Утихнут "вихри", выйдет с больничного паспортист, починим компьютер и сможем дополнительно открыть еще два окошка для приема.

ТОВАР ДНЯ

ВОДКА С ЗАКУСКОЙ



В одном из кафе города появился новый экзотический алкогольный напиток - водка со змеёй в одном флаконе. Выпил и тут же змеиным хвостом закусил или занюхал, это уж как кому нравится. Привезли диковинный напиток из Китая. И пользуется он большой популярностью. Кто совсем не пьёт или боится, просто посмотреть приходит. Помимо змеи в бутылке ещё корень женьшеня и какие-то оранжевенькие ягоды плавают. Этикетка на бутылке с текстом, который переведён с китайского на русский, гласит, что напиток этот оздоровительным действием обладает, "усталость облегчает", мужчинам силу придаёт. Правда, если принимать всего-то 30-50 мл в день.

Есть ещё в кафе и другая бутыль, побольше. Там тоже корешки, камушки и "твари" разные плавают: ящерицы и лягушки. Жидкость, правда, неприглядная, цвета коричневого, поэтому мало кто решается пробу снять. Вот и стоит бутыль для красоты, настаивается.

Светлана ГАЙНУТДИНОВА, Николай СТЕРНИН (фото).

10 ОКТЯБРЯ - ДЕНЬ ВЫБОРОВ ДЕПУТАТОВ ЗАКОНОДАТЕЛЬНОГО СОБРАНИЯ ИРКУТСКОЙ ОБЛАСТИ

Игорь ГРИНБЕРГ, директор Иркутского алюминиевого завода:

МОЯ ПРОГРАММА - ЧЕЛОВЕК



- Иркутский алюминиевый завод известен во всей России. Расскажите, как живет ИркАЗ сегодня.

- Сегодня завод - это крепкое, эффективное предприятие. Все цехи и подразделения трудятся четко и слаженно. Мы обеспечены сырьем и заказами. Наша продукция известна во всем мире. Могу сказать: трудности и испытания 90-х годов наш коллектив с честью выдержал, и сегодня завод работает стабильно.

- Существует мнение, что в алюминиевой промышленности деньги делаются из воздуха.

- Так говорят те, кто не знаком с работой металлургов. Производство металла - это тяжкий труд. Я сам много лет проработал в электролизном цехе, начинал простым анодчиком. И знаю: люди, которые каждый день выходят на смену, как бы это громко ни звучало, совершают настоящий подвиг. Вот почему наша идеология - не человек для производства, а производство для человека.

Мы обеспечиваем людям достойный заработок, постоянно улучшаем условия труда, развиваем социальную сферу, заботимся о ветеранах и молодежи. Кроме того, ИркАЗ расходует огромные средства на реализацию социальных программ не только для заводчан. По нашей инициативе создан попечительский совет школ Шелехова. Это настоящее большое дело, которое нам удалось. Опыт работы совета заинтересовал педагогов Ангарска. Мы оказываем помощь детским, медицинским учреждениям, проводим спортивные мероприятия, организуем праздники.

- Но завод - это не государство, он не может содержать все.

- ИркАЗ - это градообразующее предприятие. От его работы зависит жизнь в Шелехове. Мы несем двойную ответственность - за производство и благополучие жителей города и района. Завод в полном объеме платит налоги - в федеральный, областной и местный бюджеты. Только за семь месяцев 2004 года предприятием перечислено более 560 миллионов рублей налогов.

Что касается государства, то оно во многом сняло с себя ответственность за обеспечение нормальной жизни граждан. Взять, к примеру, ситуацию в образовании. Для любой страны обучение и профессиональная подготовка молодежи - стратегическая задача. У нас же пока все наоборот. Для очень многих людей высшее образование оказалось недоступным, сверхдорогим. Зарплата учителей в школах крайне низкая, оборудование учебных классов устарело. Сложная ситуация в профессиональном образовании. Москва сегодня стремится переложить финансирование техникумов и училищ на плечи регионов. А ведь именно рабочие специальности оказываются все более востребованными.

- Как же быть в такой ситуации? И какова здесь роль областного Законодательного собрания?

- В первую очередь мы должны укреплять экономику региона. Одно из моих предложений - осуществить программу внутрирегионального сотрудничества. Сегодня ИркАЗ уже стремится размещать заказы большей частью на предприятиях Иркутской области. Это дополнительные рабочие места, налоги в местные бюджеты. Убежден - такая практика может быть вполне обоснованной для большинства предприятий Приангарья.

Отстаивать интересы региона перед федеральным центром - главная задача депутатов Законодательного собрания. Для этого особенно важна их слаженная работа, без конфликтов и противостояний. Мы должны понять одно: или депутаты вместе работают на интересы региона, или они проигрывают время в так называемых местных политических баталиях.

- Нынешние выборы проходят по новой схеме. Округа укрупнены. Среди избирателей вашего избирательного округа не только жители Шелехова и Шелеховского района, но и пяти микрорайонов Ангарска, Мегета, сел Ангарского муниципального образования. Что вы можете предложить им?

- Мы очень много времени и сил посвятили изучению ситуации в Ангарском муниципальном образовании. Здесь есть ряд особенных, сложных вопросов, требующих решения на областном уровне. Для города Ангарска это, конечно, вопрос стабильной работы градообразующих предприятий, в том числе АНХК. На встречах в трудовых коллективах остро чувствуется, насколько люди встревожены судьбой комбината. Уверен, мы не должны допустить повторения событий 90-х годов, когда в бесконечной смене собственников комбинат лихорадило. Моя позиция такова - при любом раскладе люди страдать не должны.

Я поддерживаю мнение своих доверенных лиц из Ангарска: необходимо обеспечить работой в полном объеме здешние строительные организации, в том числе Ангарское управление строительства.

Возможности для этого существуют. Иркутский алюминиевый завод приступает к реализации масштабного проекта по расширению производства и реконструкции всего предприятия. Предполагается построить крупный цех обожженных анодов, два новых корпуса электролиза, модернизировать оборудование восьми старых. Работа найдется всем - и металлургам, и строителям, и монтажникам, в общем, людям многих профессий. Часть заказов будет размещена на Мегетском заводе металлических конструкций. К сооружению производственных площадей привлечем ангарских строителей, хорошо известных высоким качеством работы.

- Но ведь кроме обеспечения стабильной работы промышленных предприятий существуют другие проблемы.

- Да, существуют. Мы много встречаемся с людьми. Разговариваем с руководителями предприятий, медицинскими работниками, воспитателями и учителями, пенсионерами и студентами. Практически везде сталкиваемся с одинаковыми проблемами: низкая заработная плата, требуется ремонт детских садов, школ, больниц, в плохом состоянии благоустройство. Для всех этих проблем есть несколько уровней решения.

Во-первых, это государственный и областной уровни. Здесь основная задача депутата, представляющего территорию, добиться своевременного финансирования уже принятых бюджетных программ. Могу сказать, что для Шелеховского муниципального образования все эти годы мне как депутату эту проблему решать удавалось. Думаю, объединив усилия с ангарчанами, мы сумеем отстоять в области и интересы Ангарского муниципального образования.

Во-вторых, свой округ депутат должен знать досконально и брать на себя ответственность за решение самых болезненных проблем. На сегодняшний день есть детальное понимание того, какую помощь необходимо оказывать конкретным предприятиям и учреждениям.

Возьмем, к примеру, поселок Мегет. Здесь люди оказались просто в катастрофической ситуации. Большие проблемы с горячим водоснабжением. В отвратительном состоянии дороги. Низкий уровень медицинского обслуживания. Поселок захламлен.

Необходимо серьезно разобраться со всеми проблемами, использовать для их решения средства предприятий.

- Что главное в вашей программе?

- Моя программа- человек. И главное в программе - люди. Приоритеты социальной политики должны лежать в области образования, здравоохранения, культуры, развития массового спорта. В конечном счете развитие производства - это база для решения социальных проблем. Создаем рабочие места, люди получают зарплату, у них появляется уверенность в завтрашнем дне. Только за счет развития производства мы сможем наполнить местные бюджеты и поднять качество жизни людей.

- Обращаясь сегодня к своим избирателем, что бы вы хотели им сказать?

- Прежде всего поблагодарить за поддержку, которую они оказывают мне в ходе наших встреч и бесед. Депутат только тогда может работать эффективно, когда хорошо знает, чем живут его избиратели, что их волнует. У нас впереди немало новых встреч. Я жду наказов и предложений, как нам вместе изменить жизнь к лучшему.

Беседу вели журналисты Виктор НИСКОВ, Константин СВЕТЛОВ.

Публикация оплачена из избирательного фонда кандидата в депутаты Законодательного собрания Иркутской области Гринберга И.С.

ИНИЦИАТИВА



ВОДИТЕЛЬ ОТ КУТЮР

Были времена, когда дворники мели улицы в форменной одежде с фартуками и бляхами на груди, таксисты подвозили людей в кожаных куртках и кепках-шоферках на голове. Похоже, что все возвращается на круги своя. Директор автоколонны 1950 Сергей ШАРКОВ выступил с революционной инициативой: одеть водителей маршрутных такси в форменную одежду. Пока новаторство директора распространяется лишь на маршрутах 10, 11, 20, подчиненных автоколонне 1950, но директор глубоко убежден, что лицо, представляющее общественный транспорт, должно быть в прямом и переносном смысле в форме.

Формы три: летняя – футболка с фирменным логотипом, джинсы и кепка, осенне-весенняя – спортивный костюм с бейсболкой, зимняя – спортивная утепленная куртка и меховая кепочка с ушками.

Как сказал Сергей Шарков, сперва водители ворчали, мол, будем мы как инкубаторские, но, увидев, как удобна и богата форма, приняли нововведение на ура. Проблема лишь в одном: одеть каждого, а их в автоколонне 100 человек, в форму по индивидуальному размеру. Но коль форма есть, размерчик подходящий найдется.

Николай СЕРГЕЕВ. Фото автора.

РОДНЯ

БЫЛ БЫ МИЛЫЙ РЯДОМ

Необычный теннисный турнир состоялся в минувшие выходные в Иркутске. По условиям соревнований в нем могли принимать участие лишь спортивные пары, составленные из близких родственников; отец-сын, брат-сестра, муж-жена и т.д. 18 пар из Иркутска, Ангарска и Шелехова заряжали убойные подачи, мячи свистели как снаряды, ракетки в руках проносились, как ракеты. **От нашего города на турнире были представлены три пары, но лишь пара Дмитрий МАТИЕНКО и его жена Натальи выступила наиболее удачно. Они смогли завоевать шестое место.**

Кроме того, Наталья была награждена призом как «открытие сезона», ее игра стала сюрпризом. До этого проводившая все время в семейных хлопотах Наташа вышла на корт и на пару с мужем показала надежный, красивый теннис.

Ну а победила в турнире пара из Иркутска - два брата по отцу - Станислав НЕЧАЕВ и Дмитрий ЛЕБЕДЕВ, обыгравшие в финале тоже иркутян, отца и сына Владимира и Николая ЕЖОВЫХ.

Николай СЕРГЕЕВ.

УРОЖАЙ



ЛИМОН С ГОЛОВУ

Воспитатель детского учреждения "Родничок" Ирина КУСТОВА гениальным цветоводом себя не считает. Однако ей удалось на собственном подоконнике вырастить лимон весом 750 граммов. **Многие ангарчане держат домашние лимоны по двадцать лет и не видят не только плодов, но и цветочка. В чем секрет?**

Ирина Васильевна утверждает, что никакого слова она не знает. Деревцу, родившему плод-гигант, всего два года. Горшок стоит на подоконнике на солнечной стороне, подкормок хозяйка не использовала, просто поливала. Лимон зацвел уже в первый год, но первые цветки были оборваны, чтобы дерево могло набрать силу. Когда лимон зацвел вновь, Ирина Васильевна один цветок для эксперимента оставила. Плод завязался перед новогодними праздниками и вызревал десять месяцев.

Инна РУКОСУЕВА.

Кстати

Уже третий урожай мандаринов с домашнего дерева собирает пенсионерка Лидия МАМОНТОВА. Конечно, плодов с одного дерева набирается немного - на этот раз выросло три мандарина, зато внуки Лидии Романовны считают, что они гораздо вкуснее магазинских. А еще у Лидии Романовны потихоньку поспевают гранаты домашнего производства. Это уже что-то новенькое.

Наталья ОЖОГИНА.

10 ОКТЯБРЯ - ДЕНЬ ВЫБОРОВ ДЕПУТАТОВ ЗАКОНОДАТЕЛЬНОГО СОБРАНИЯ ИРКУТСКОЙ ОБЛАСТИ

АНАТОЛИЙ УКРАИНЦЕВ - НАРОДНЫЙ ДЕПУТАТ!



Есть в народе такая поговорка: "Скажи мне, кто твой друг, и я скажу, кто ты". Согласитесь, мудрая мысль. И жизнью проверенная. Если как магнитом к тебе притягивает людей порядочных и уважаемых, значит, и сам ты человек достойный. Анатолий УКРАИНЦЕВ - прямое тому доказательство. Это давно сформировавшаяся личность с устойчивыми взглядами и принципами, профессиональный руководитель и политик, защищающий интересы всех ангарчан. Не случайно поэтому его доверенными лицами стали такие известные и уважаемые в нашем городе люди, как Ефим Евсеевич Шагалов, Николай Борисович Пихтин, Марина Юрьевна Коренева, Федор Иванович Сердюк и другие. Это они в своем обращении к избирателям написали: "Анатолий Украинцев - это наш с вами народный депутат. Поддержите его на выборах, и он продолжит нелёгкую депутатскую работу, он оправдает и впредь ваше доверие".

Избиратель, не знакомый с Украинцевым, скажет: "Знаем мы этих доверенных лиц. Написали по обязанности, лишь бы похвалить своего кандидата". А как тогда быть с теми десятками писем, что за годы депутатской работы пришли в адрес Анатолия Андреевича? Сегодня мы знакомим вас только с двумя из них.

ПОМОГ НЕ ТОЛЬКО МНЕ

Я инвалид первой группы. Пока лежала в больнице, мою квартиру обокрали. Осталась ни с чем. Милиция воров не нашла. Богатых родственников не имею. Кто поможет? Спасибо дочери и подруге, ходят в магазин, в аптеку, убирают в квартире. Они же подсказали мне обратиться к депутатам. Откуда у депутатов деньги на помощь всем нуждающимся, подумала я и без особой надежды все же позвонила помощнику Украинцева. Он меня выслушал, записал адрес и приехал, посмотрел на мою обворованную квартиру, побеседовал, посочувствовал. От этого разговора мне стало как-то спокойнее. Ведь добрые слова тоже лечат. А вскоре я получила денежную помощь, которую выхлопотал у руководства АНХК депутат Анатолий Андреевич Украинцев. По его же просьбам мне выделяется машина для поездок в Иркутск на примерку протеза. У меня появилась надежда, что я снова самостоятельно буду ходить.

Приносит мне соседка всякие бумаги по выборам с обещаниями и фотографиями улыбающихся от богатства и удовольствий кандидатов. Я им не верю. А вот Украинцеву верю. Не только потому, что мне помог, а многим людям помогает как депутат и председатель профсоюзного комитета. Он действительно боролся за сохранение медсанчасти, профилактория, пионерлагерей и баз отдыха. Это же для тысяч ангарчан. А как много он помогает ветеранам комбината, школам, интернатам. Я читала в газетах благодарности в его адрес. Вот его и надо снова избрать депутатом. Хороший человек. Сам из рабочих, поднялся высоко и остался чутким к людям. Дай бог ему здоровья. Ангарчанам надо голосовать только за Украинцева.

Екатерина Нестеровна КАЛИНИНА, жительница 7-го микрорайона.

СОХРАНИЛ НАШУ СПОРТИВНУЮ СЛАВУ

Спортивной общественности города небезразлично, кто будет депутатом Законодательного собрания области. Мы считаем, что это должен быть человек, не только знающий проблемы физкультуры и спорта, но и умеющий их решать.

Именно таким, на наш взгляд, является председатель профкома АНХК Анатолий Андреевич УКРАИНЦЕВ.

Самая большая ценность любого цивилизованного общества - здоровье. Именно сохранению здоровья и благополучия всех и каждого он служит. Анатолий Андреевич до сих пор занимается спортом, он хороший парашютист, поддерживает любые начинания, касающиеся массовой физической культуры, технических видов спорта. В АНХК кроме традиционных видов спорта сохранились водномоторная, парашютная секции, клуб легкой авиации, работают базы отдыха, детские оздоровительные лагеря. Украинцев постоянно следит, чтобы к занятиям физической культурой привлекались работники АНХК и члены их семей. У него находят понимание тренеры городских детских спортивных школ. Не случайно АНХК постоянно оказывает спонсорскую помощь городским спортивным секциям, профком - частый гость в интернате №7.

Мы голосуем за Анатолия Украинцева, человека, которому доверяем, которого знаем: он не бросит начатое дело, не отступит от обещанного и не подведет.

В.И.САХАРОВСКИЙ, заслуженный работник физической культуры России.
В.В.ГОЛУБОВСКИЙ, заслуженный тренер России.
А.Р.КАРАВАЕВ, ветеран спорта, мастер спорта СССР.
А.А.ЛАЛЕНКОВ, мастер спорта международного класса, директор базы отдыха "Ангара", экс-чемпион СССР.
В.Н.ЛАЛЕНКОВА, заслуженный мастер спорта СССР, чемпионка мира, Европы, СССР, кавалер ордена Красного Знамени.
Е.А.ЛАЛЕНКОВ, мастер спорта международного класса, победитель кубка мира, чемпион Европы и мира.
И.М.КУЗОВКОВ, судья национальной категории, ветеран спорта России.

Оплачено со счета кандидата в депутаты Законодательного собрания Иркутской области Украинцева А.А.

ВЫ ЕЩЁ ДЫШИТЕ? ТОГДА МЫ ИДЁМ К ВАМ!

Не секрет, что ситуация с экологией в нашем городе аховая. С каждым годом дышать становится всё труднее и труднее. Даже «лёгкие» города – деревья зачастую болеют и погибают. Поэтому, наверное, каждому ребёнку понятно, что относиться к деревьям надо бережно. Правда, некоторые ангарские бизнесмены, люди далеко не детского возраста, в погоне за звонкой монетой «забывают» об этом.

Не обращая внимания на протесты ангарчан, они вырубают целые рощи. Но это ещё не самое печальное. Гораздо печальнее то, что спустя некоторое время эти горе-лесорубы заявляют о том, что готовы отстаивать интересы горожан в Законодательном собрании.

Лето 2001 года жители 33 микрорайона помнят до сих пор. Их любимая роща исчезла в то лето с лица земли за какие-то два месяца. В народе говорят, как корова языком слизала. Всё было до банального просто. Пришли люди с топорами и стали валить деревья.

Жильцы близлежащих домов пытались как-то вмешаться в ситуацию, усовестить рабочих. Но с работяги спрос маленький. Дровосеки выполняли указание директора ООО «ГНОМ» Сергея Тумашова. Именно он дал указание смести рощу с ангарской земли. Именно его злую волю безропотно выполняли рабочие. Тумашов решил, что на месте рощи он построит подземный гараж. Мы, Сергей Тумашов, решили, так тому и быть! Возмущению жильцов микрорайона не было предела. Вот их высказывания, опубликованные тогда газетой «Время».

Тамара Мошкова, жительница дома №6: «Никто в городе с мнением его жителей не считается. Всем наплевать. Кто набил кошель, тот теперь и распоряжается нашей землёй как хочет. А ведь она нам от предков досталась».

Местные мальчишки: «Мы тут почти каждый вечер в футбол гоняли, люди отдыхали. Теперь ещё и гонят нас строители, говорят, что это их территория».

Ангарчане создали инициативную группу и потребовали объяснений от властей. Но, как вскоре выяснилось, власть в лице мэра Новокшенова сама дала добро на уничтожение зелёного массива. Виктор Новокшенов ещё 31 января 2000 года издал и подписал постановление, согласно которому на месте соснового бора должен был появиться подземный гараж. Более того, в постановлении значилось, что ООО «ГНОМ» в дальнейшем получает не только собственно гараж (кстати, на 80 автомобилей. Согласитесь, хороший задел на обеспеченную старость), но и площадку над ним. Порубочный билет на 200 сосен и 87 берёз был у Тумашова на руках. Так что формально всё было более чем законно.

Здесь надо сделать небольшое лирико-экономическое отступление. О том, что Новокшенов и Тумашов друзья, в Ангарске знают практически все. Именно Сергей Тумашов оплачивал избирательные кампании Новокшенова, об этом имеются данные в архивах городской избирательной комиссии. То, что деньги, и немалые, заметим, деньги, никто никому просто так не даёт, это тоже знают все. Поэтому, выписывая Тумашову разрешение на строительство гаражей, Новокшенов просто-напросто отдавал долги. Причём отдавал их за наш с вами счёт. И это далеко не единичный случай. Многие помнят, как после победы Новокшенова на выборах мэра весь муниципальный транспорт обязали заправляться ГСМ на заправке в Майске. Так и ездили машины ЖЭТ № 2 за бензинчиком из 4-го посёлка в Майск. Надо объяснять, кто является владельцем той заправки? Вы сами догадались. Конечно же, «ГНОМ» Тумашов. Именно в его карман стекались деньги из городского бюджета. Но неужели же крепость мужской дружбы измеряется в рублях, в количестве спиленных деревьев и в испорченных нервах людей?

Но вернёмся к нашей роще. С одной стороны, всё было как бы законно. Однако имелось несколько «но». Во-первых, строительство нарушало санитарно-эпидемиологические нормы.

Виктор Трофимов, заместитель главного врача санэпидемстанции МСЧ №28: «Все нормативные документы запрещают строительство гаражей любого типа на территории школ. А ведь наверху гаражей была запроектирована как раз школа» (газета «Время» от 27.01.2001г.).

Во-вторых, была нарушена утверждённая в генплане очерёдность застройки. Согласно этому плану сначала возвели жилые дома, затем на очереди была школа, потом спортплощадка, под которой и должны были расположиться злополучные гаражи. Причём расположиться опять-таки в нарушение санитарных норм (см. выше). Так почему же добрый «ГНОМ» Тумашов решил строить с конца? Ответ лежит на поверхности. Как вы думаете, от школы со спортплощадкой можно получить какую-нибудь прибыль? То-то и оно. А вот от гаражей можно. И очень даже немалую.

Страсти вокруг рощи, от которой к тому моменту осталась уже рощица, потому что работы не прекращались ни на минуту, продолжали кипеть.

Татьяна Павлова, директор Ангарского института проектирования: «В 33 микрорайоне, я согласна, нарушена очерёдность застройки» (газета «Время от 09.06.2001г.).

Василий Бондарь, депутат городской Думы АМО 1998-2002 гг.: «Я как гражданин считаю: уважаемый «ГНОМ», не надо выхватывать из плана застройки лакомые куски! Постройте сначала школу, детский парк и беритесь за гаражи» (газета «Время» от 09.06.2001г.)

Возмущённые жители 33 микрорайона обращались во многие властные структуры. От городского суда до губернатора области и депутатов городской Думы АМО. Депутаты подняли этот вопрос на заседании гордумы. Они запросили информацию о целесообразности постройки гаража и внесли предложение приостановить строительство. Под таким напором мэр Новокшенов согласился подписать соответствующий документ. Если вы думаете, что справедливость в тот самый момент наконец-то восторжествовала, то вы либо наивный человек, либо плохо знаете Сергея Тумашова. Даже после всех постановлений, вместе взятых, работы по вырубке леса не остановились ни на минуту. Пилили и днём, и ночью, как в своё время на ударных комсомольских стройках.

На защиту интересов горожан встал прокурор г.Ангарска Василий Войкин. Вице-мэр Александр Быков письменно известил Тумашова о том, что в соответствии с решением городской Думы АМО №362 от 9 июня 2001 года необходимо приостановить строительство подземного гаража до решения данного вопроса в суде. А сосны тем временем продолжали падать. С завидной частотой и регулярностью. Потому что Тумашов плевать на всех хотел. На прокуроров, вице-мэров и, тем более, на простых людей, потому что Тумашову сам чёрт не брат, у Тумашова за спиной, бери выше, мэр Новокшенов.

Виктор Новокшенов, мэр АМО в 1998-2002 гг.: «Нравится вам это или нет, но застройщики прошли все инстанции, получили все необходимые визы. У меня нет основания препятствовать им. Решение Думы АМО не является законным основанием для запрещения работ» (газета «Время» от 27.07.2001г.)

Вот так, «нет оснований». А заключение санэпидстанции - это не основание? Изменение плана застройки - может быть, это не основание? Грубейшее, я бы сказал, хамское нарушение прав сотен горожан. Какие ещё вам нужны основания, господа Тумашов и Новокшенов? Я думаю, нет, я уверен в том, что единственным основанием для всех ваших поступков всегда была, есть и будет личная выгода. Как говорится: «За деньги Родину продам». Поэтому не надо сегодня произносить красивых фраз про жёсткий порядок и любовь к людям.

Финал у этой истории был грустный. Инициативная группа жителей 33 микрорайона обратилась в суд с требованием признать незаконным постановление мэра о строительстве подземных гаражей. Был даже назначен срок судебного заседания – 31 июня 2001 года. Вот только, когда этот день настал, само по себе судебное заседание превратилось в пустую формальность, стало просто бессмысленным - роща перестала существовать.

Дышать в городе с каждым годом становится всё труднее. Труднее не только потому, что вырубают деревья, труднее от мысли, что сегодня эти самые лесорубы-беспредельщики опять могут занять место во властных структурах. В последнее время часто можно слышать фразу: «Мне всё равно. Хуже уже не будет». У нас в стране плюрализм. Как говорится, дело ваше. Только вчера они вырубили наши деревья. Хотя сами за свою жизнь, наверное, ни одного не посадили, кроме как у себя на даче. Завтра, дай им возможность, они вырубят нам ещё что-нибудь. Вы только дайте им возможность и тогда очень скоро непременно услышите: «Вы ещё дышите? Тогда мы идём к вам».

Сергей УЛАНКИН.

Оплачено со счета кандидата в депутаты Законодательного собрания Иркутской области СУВОРОВА С.И.

ГРАДУСНИК

23 сентября – облачно, дождь, ветер северо-западный 13-18 м/сек., ночью порывы до 21 м/сек., температура ночью +1+3 гр., днем +7+9 гр.

24 сентября – временами небольшие осадки в виде дождя и мокрого снега, ветер северо-западный 8-13 м/сек., температура ночью -1+4 гр., днем +4+9 гр.

25 сентября – временами небольшие осадки в виде дождя и мокрого снега, ветер северо-западный 13-18 м/сек., порывы 15-17 м/сек., температура ночью -4+1 гр., днем +1+6 гр.

Ангарская гидрометеообсерватория.

КУРС ВАЛЮТ НА 22 СЕНТЯБРЯ

Банки	Доллары		Евро	
	Покупка	Продажа	Покупка	Продажа
Альфабанк	27.50	29.40	35.25	36.25
БайкалРОСБАНК	29.10	29.37	35.00	36.00
Гринкомбанк	29.10	29.35	-	-
ИТ Банк	29. 20	29.40	35.00	35.85
МДМ Банк	29.10	29.40	34.80	35.80
Сибакадембанк	29.00	29.39	35.30	36.19
Банк "Союз"	29.00	29.36	34.50	35.75
Сбербанк	29.00	29.37	35.00	36.20
	Китайские юани (за 10)			
	Покупка 35.00		Продажа 36.70	

РЕМОНТ НЕДЕЛИ

ФАСАД ЗИМОЙ НЕ СОГРЕЕТ

Два года ангарчане пристально наблюдают за тем, куда летят наши "пилоты". А летят они в разные стороны. Идешь по микрорайонам и кварталам, как будто из дома в дом, и предпочтения "хозяев" становятся очевидны. Жилищные организации разные, как женщины. Одной лишь бы все деньги на косметику потратить да подороже, а то, что в холодильнике пусто, - неважно, лишь бы фасад был покрашен. Другая мелочам много внимания уделяет. Зайдешь к такой в гости, а она бегает за тобой с веником и с половой тряпкой, следы вытирает, а фасад тем временем обсыпается и крыша течет. Третья в ужаснейшем замоте - неухоженная, потому что на косметику ей денег жалко, зато продуктов полный холодильник.

Тех денег, которые жилищники собирают с жильцов в качестве квартплаты, на все про все не хватает. Как показала заказанная городскими властями независимая экспертиза, для того, чтобы можно было содержать жилье в соответствии с правилами и нормами эксплуатации жилищного фонда, тариф нужно увеличить вдвое. Ну а поскольку денег реально есть даже меньше половины, ведь собираемость квартплаты не равняется ста процентам, жилищным организациям приходится определять приоритеты. Как использовать деньги, чтобы и жильцы были довольны, и на зарплату хватило, и контролирующие службы не придирались?

Жить по средствам - это и есть умение определять приоритеты. Директор ООО "Секом-Холдинг" Игорь КОМАРОВСКИЙ уверен, что сегодня главное - ремонт сетей и инженерного оборудования, несмотря на то, что обслуживаемый им жилой фонд считается самым "молодым" в городе. Хоть 17-му микрорайону еще и не стукнуло семнадцати лет, сети здесь приходится ремонтировать капитально. Этой работы невооруженным взглядом не видно, потому что она происходит в подвалах, тепловых узлах, куда жильцы не заглядывают. И когда бабушка-пенсионерка возмущается, что возле ее подъезда нет скамейки, на которой можно обсудить последнюю серию "Клона", она не думает о том, что мы вообще-то живем не в Марокко. Конечно, можно потратить деньги и на установку скамейки, но зимой эти элементы благоустройства не согреют.

- Мы стремимся к тому, чтобы покупать качественное дорогостоящее оборудование, чтобы сделанного ремонта хватило надолго, - объясняет Комаровский. - Не считаю целесообразным при капитальном ремонте снова устанавливать чугунные вентиля и задвижки - это анахронизм. Мало того что срок службы у этой запорной арматуры ничтожный, она еще требует к себе постоянного внимания слесарей. А любое внимание надо оплачивать. Сначала слесари сами негативно и с настороженностью относились к современным шаровым кранам, которые мы внедрили на нашей территории. Сейчас они считают это благом - если раньше, когда необходимо было провести профилактические работы, приходилось все отключать и микрорайон сидел без воды, то с появлением шаровых кранов неудобства жителей снизились до минимума. Сегодня у меня слесари тратят меньше времени на то, чтобы заниматься профилактикой. Такое расходование средств целесообразнее и экономичнее.

Только в этом году на подготовку к зиме ушло 1578268 рублей. На эти деньги в 17-м микрорайоне отремонтировано 1484 штук запорной арматуры, 258 заменено. Также заменено 1031 метр трубопровода в системе отопления и 604 - в системе водоснабжения, восстановлена тепловая изоляция на 1720 метрах трубопровода. Промыто 76 радиаторов, 26 заменено. По этим позициям работ выполнено гораздо больше, чем планировалось.

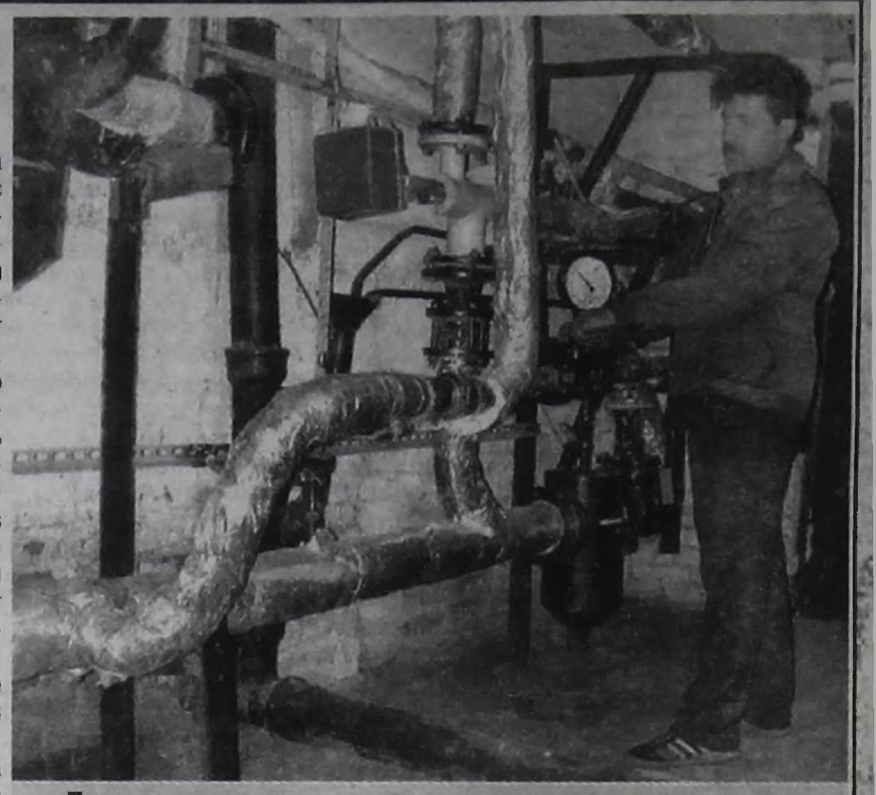

Деньги жильцов спускаются в подвалы, а новое оборудование их экономит.

Также за прошедшее лето было отремонтировано более 500 кв.м кровли, установлены 122 новые водосточные трубы, 18 металлических дверей на подвалы. С полным перечнем того, что сделано на их деньги, жильцы микрорайона могут ознакомиться в управляющей компании.

Кстати, в этом году контрольно-ревизионный отдел администрации АМО проверил финансовую деятельность управляющей компании "Секом-Холдинг". Существенных замечаний предъявлено не было. Все деньги, которые компания получает от жильцов, используются по-хозяйски.

Инна РУКОСУЕВА.
Фото Николая СТЕРНИНА.

ТАНЦЫ НЕДЕЛИ

САМУРАИ В ПУАНТАХ

Вечером 20 сентября во Дворце культуры "Современник" концерт "Веснушек", посвященный открытию нового творческого сезона, собрал полный зал. "Веснушки" приготовили сюрприз. В концерте участвовали гости из Японии - школа балета "Цубота".

Перед началом представления нам удалось пообщаться с подданными далёкой державы. Пока японские танцоры в гримёрке облачались в свой сценический образ, мы подошли к руководителям этой балетной школы. Ими оказались две маленькие хрупкие, удивительно скромные женщины: председатель школы, член ассоциации балетного общества Японии Рицуко Цубота и педагог Йоку Цубота. Помогала нам с ними говорить переводчик Юко Чимуро, которая, кстати, прекрасно изъясняется на нашем языке.

Прибыли они к нам из японского города Фукуи в составе 8 человек: трое взрослых и пять девочек-балерин - Сатоми Уно, Саки Уно, Канадэ Ичинами, Рико Миятани и Аманэ Миягава. В Ангарске они впервые, но другие города России не раз встречали аплодисментами появление "Цуботы" на своих сценах - Хабаровск, Владивосток, Санкт-Петербург, Москва. Школа была создана на основе классического балета в 1964 году. Но это не балет в нашем понимании. Как рассказала Рицуко Цубота, это японский оригинальный балет, и сочиняет эти "оригинальные танцы" она сама.

...Прозвенел звонок, и нам пришлось отпустить гостей. Действо началось с



танцевального номера "Акватория" наших "Веснушек". В общем "Веснушки" показали 16 номеров, которые расцветали яркими кустами ("Рябинка"), распускались шатрами, из которых появлялись юные пери с подносами фруктов и серебряными кувшинами ("Восток"), громыхали и захватывали русский и японский дух "Барыней" и "Гопаком". И в качестве экзотической приправы ко всему этому - японский оригинальный танец.

Первый номер школы "Цубота" назывался "Упущенные куклы в реке". Танец связан с "Фестивалем девочек", который проходит издревле в Японии 3 марта. В этот праздник в конце дня маленькие японки пускают по реке своих бумажных кукол. Танец поражает философией в глазах и движениях танцовщиц. Движения то плавные, "тихие", то механические, как у фигурок из музыкальной шкатулки. Ну и, конечно, необычны костюмы - лёгкие, "летящие" кимоно белого или нежно-розового цвета.

Танец "Молодой самурай" исполнила Аманэ Миягава, и значение танца понятно - маленький человек изображает грозного, сильного самурая, возможно, видит перед собой тысячные армии.

"Танец цветов"... Нетрудно догадаться, что речь идет о сакуре. Каждая девочка-цветок исполняла свой танец, передавая нежность и экзотичность цветов сакуры.

И последний номер японцев - "Фестиваль" - их традиционный фольклорный номер. Немного похож на тренировку в школе боевых искусств, и боевой дух подчеркивается барабанным боем.

Итак, программа подошла к концу, артисты вышли на поклон, а им на поклон вышли Ангара и Байкал в волнистых голубых одеждах... На следующий день гости из Японии снова встретились с Байкалом, только уже с настоящим.

Юлия ВОЛКОВА.
Фото Николая СТЕРНИНА.

ДОЛГ НЕДЕЛИ

БЕСПРОСВЕТ

Автокооператив-17 в пос.Байкальске существует с 1971 года. Тогда 20 человек, объединившись, построили здесь гаражи. Жили не тужили. Пока в сентябре 2003 года, без всякого предупреждения, у них отключили электроэнергию.



Поначалу отключение не вызвало особого беспокойства. Документы в порядке и в полном комплекте, квитанции по платежам за электроэнергию на руках, в каждом боксе установлены счётчики. Первым делом Геннадий ПОПОВ, председатель кооператива, решил выяснить причины у линейных мастеров. Но ничего вразумительного не услышал. Ему не показали наряда на отключение, не назвали человека, отдававшего приказ. Попов обращается непосредственно к тем, кто даёт тепло, то есть в филиал ГУЭП "Облкоммунэнерго" "Ангарские электрические сети". Татьяна ИВАНОВА, начальник энергосбытового отдела, которой он показал документы, сначала даже радостно воскликнула: "Да у вас всё в порядке!" И отправила к главному инженеру. Который... припугнул, что выставит долг в 34.160 руб. (на каждого владельца гаража по 1708 руб.)! По словам Попова, чтобы задолжать такую сумму даже при современных тарифах, им нужно было бы не платить за свет 25 лет!

16 октября прошлого года члены автокооператива-17 составили заявление в прокуратуру с жалобой на незаконные действия ангарских электросетей. Вместо ответа из прокуратуры пришёл ответ от АЭС, в котором говорилось, что отключение произведено совершенно правомерно: "При ревизии подстанции работниками нашего предприятия 22 сентября 2003 года был обнаружен бесхозный кабель, то есть без бирки и указания потребителя. Его пришлось отключить. Впоследствии обнаружилось, что с данного кабеля запитан а/к №17, который пользуется электроэнергией на незаконных основаниях, так как между нашими сторонами нет договорных отношений".

Подключиться самовольно к подстанции не так уж сложно. Там стоят обычные механические замки - только открывай и втыкай умеючи. Такое время от времени действительно случается, если предприятие не хочет платить либо не может получить разрешения. Разрешение а/к №17 было выдано еще 2 июля 1972 года ангарским отделением «Энергосбыта» РЭУ «Иркутскэнерго»: "Ангарское отделение «Энергосбыта» разрешает отпуск электроэнергии на ваш кооператив в пределах 10 кВт". Предлагалось только получить в АЭС технические условия по выполнению внешней схемы электроснабжения и согласовать с ними учёт, для чего установить счётчики.

Сказано – сделано. Вот счетчики – вот квитанции об уплате. Ситуация, по меньшей мере, странная. Если подключились самовольно и платить не хотели, то зачем поставили счётчики и платили?! Нет ответа. Правда, долг за последние три года (срок исковой давности не более трёх лет) владельцам гаражей скостили до 5.155 руб. (из них 2.000 засчитали по предоставленным квитанциям). А те 34 тысячи, как нам удалось выяснить, в АЭС насчитали по инструкции. В расчёт брали наличие 1 лампочки и 1 розетки в каждом боксе, которые работают по 24 часа каждый день. И так в течение 3 лет.

Чтобы определить сумму долга по новой, решили сделать расчёт среднего потребления электроэнергии по находящимся рядом кооперативам "Жигули" (5 руб.) и "Байкал-2" (9 руб.). Получилось 7 рублей за гараж.

Для дальнейших отношений нужно было заключить договор. В марте 2004 года кооператив его заключил, поставили новые счетчики, и свет появился. Но через два месяца снова пропал. Причина всё та же - неуплата долга, к которому добавились и эти два месяца. Владельцы гаражей платить отказываются, считая, что прошлые долги насчитаны несправедливо: люди платили все время по счетчикам. А за два месяца на новые счетчики набежало всего 30 рублей.

Надежда ИВАНОВА.

ГЕРОЙ НЕДЕЛИ

СЧЕТЧИК В ЗАКОНЕ

Два года ангарчанин Василий ШАЙТАНОВ добивался от Теплосбытовой компании признания установки счетчика горячей воды в своей квартире, наша газета писала об этом ("В" от 31 декабря 2003 г.). 12 июля 2004 года судья Л.ИЗГАРШЕВА вынесла решение удовлетворить исковые требования Шайтанова, обязать Теплосбытовую компанию принять на коммерческий учет счетчик расхода горячей воды и опломбировать его, дабы жилец рассчитывался по показаниям счетчика, а не по нормам потребления.

Счетчики на трубы с горячей и холодной водой Василий Иванович установил давно, заплатил за оба 820 рублей. С холодной водой проблем не возникло - приехали специалисты из "Водоканала", полюбовались приобретением, удостоверились, что оно соответствует всем ГОСТам, опломбировали и уехали. Приезжали и из Теплосбытовой компании. Потребовали от хозяина много разных бумаг: разрешение на установку счетчика, архитектурный проект на установку, присутствие монтажника от завода-изготовителя и пр. и др. по принципу "поди туда, не знаю куда, принеси то, не знаю что". Вот когда все это будет, тогда, дескать, и можно будет узаконить.

19 месяцев Шайтанов смотрел на счетчик и сжимал кулаки: **подсчеты показали, что он переплачивает за воду в два (!) раза.** Норма потребления горячей воды составляет 167 литров на человека в сутки. За один месяц по норме из крана должно выливаться 5 куб.м воды. Счетчик за 19 месяцев показал всего 105 куб.м.

Какое-то время хозяин счетчика переписывался с разными городскими службами, с энергетиками, администрациями других городов, где есть подобный опыт, а потом плюнул и обратился в суд с иском о том, что Теплосбытовая компания, отказываясь принимать счетчик на коммерческий учет, вводит его в необоснованные расходы. Интересы истца в суде бесплатно представлял юрист администрации Александр ШАФИР - подобное дело рассматривалось впервые и важно было создать прецедент.

Суд, конечно, дело долгое, но оно выгорело. Теплосбытовая компания обжаловала решение в областном суде, но тот оставил решение ангарского суда в силе.

Василий Иванович вошел в раж и собирается клевать энергетиков и дальше. К примеру, он недоволен температурой своей горячей воды, а именно тем, что пока она погорячеет, ему приходится ведра три из крана слить. А счетчик-то все считает! Так что на достигнутом Шайтанов не остановится.

Кстати, совсем недавно администрация АМО утвердила порядок установки и эксплуатации приборов внутриквартирного учета расхода горячей воды у абонентов жилищного фонда - тот самый документ, отсутствие которого было главной "отмазкой" у энергетиков. Так что теперь у ангарчан появилось средство, с помощью которого можно реально сэкономить на горячей воде. Как это сделать и сколько это стоит, мы расскажем в ближайших номерах нашей газеты.

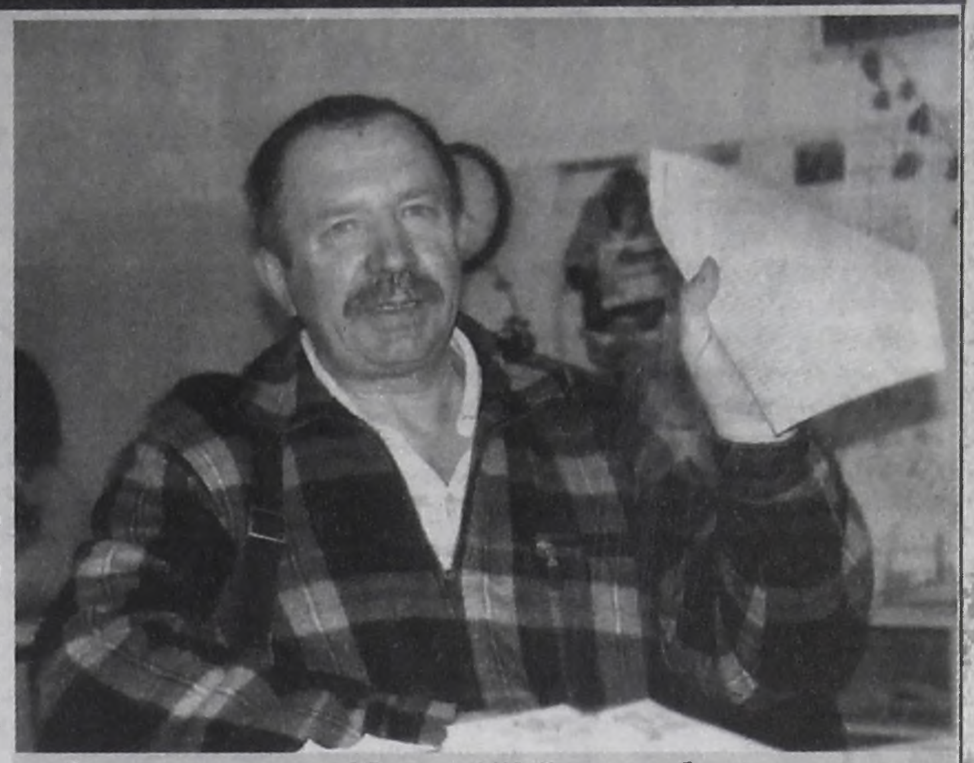

Запомните это лицо! Василий Шайтанов добился для ангарчан права платить Теплосбытовой компании по факту, а не по счету.

Инна РУКОСУЕВА.
Николай СТЕРНИН (фото).

ПИЩА НЕДЕЛИ

ХАЛАВА

Меню социальной столовой, которая откроется в городе в конце сентября («В» от 7 сентября), будет сугубо вегетарианским. Готовить "пищу жизни" там будут по особым рецептам специалисты одноименной общественной организации. Мы решили поинтересоваться ее рецептами и поварами.

Удалось выяснить, что кухня эта ведическая. Ведические законы запрещают употреблять в пищу яйца, мясо и рыбу, пить чай и кофе. По такой системе питаются кришнаиты (последователи учения Кришны), которые и у нас в Ангарске есть.

Моя знакомая кришнаитка уже лет шесть по ведической системе питается, всегда сытая и довольная. Правда, щек у нее нет. Както и мне довелось "волшебной еды" попробовать на её дне рождения. Народ собрался со специфической кухней незнакомый. Все ждали чего-то необычного. И дождались. Сначала подали салат из варёного картофеля и зелёного горошка, заправлен он был очень жидкой сметаной, поэтому все ингредиенты в чашке плавали. Потом появился отварной сухой рис с кусочками перца. Всё это, по кришнаитским традициям, раскладывал нам в тарелки «преданный» (звание у кришнаитов). Порцию регулировал каждый из нас самостоятельно: когда казалось, что еды достаточно, нужно было кивнуть головой, и раздающий переходил к следующему. Этот процесс был долгим и утомительным. Но таковы законы - разным людям в одну чашку за едой лазить категорически запрещается. Нельзя также пробовать еду в процессе её приготовления, даже если вы ее солите.

До начала пиршества еда «предлагается», **т.е. кастрюли ставят возле картинок с изображением Кришны, читают круг молитв.** Только после этого ее можно есть.Процесс приготовления пищи в ведической кулинарии - это одновременно приношение духовной жертвы Господу.



«Пищу жизни» ангарчане едят уже лет 10. Редко какое общественное мероприятие обходится в городе без их пирогов.

Больше всего мне на подружкином ведическом столе понравился фруктовый салат с йогуртом (такой я уже давно дома готовлю) и бисквитный тортик без яиц.

Недоедать с точки зрения кришнаитов значит проявлять неуважение к их богу. Трапеза завершилась курильским чаем. Никаких тостов и выпивки не было, религия не позволяла.

Гости разошлись по домам с мыслями о еде: хотелось поесть колбаски, жареного мясца и выпить чашечку кофе с коньяком.

- В социальной столовой никаких религиозных обрядов не будет, - утверждает директор ангарского филиала благотворительной организации "Пища жизни" Владимир БУДНИКОВ. **- Ведическая кухня - это всего-навсего правильное питание, которое каждому доступно.** Весь секрет ведической кухни в специях, которые можно приобрести на рынках города. Например, куркума очищает кровь, есть приправы, заменяющие лук и чеснок. Любое блюдо, приправленное пряностями, становится специфическим и особенным. Клиентам социальной столовой голодать не придётся, единственное, что не будет привычного для многих мяса, но и это вполне заменимо орехами и другими белковосодержащими продуктами. Тем, кому в социальную столовую путь заказан, предлагается рецепт халавы. Готовится она легко. Сухую манку поджаривают на сковороде на сливочном масле до золотистого цвета. Потом разводят в кастрюле сироп (сахар с водой) и ставят на огонь, высыпают туда манку. Когда кашка готова, можно добавить изюм или фрукты. Подавать холодной.

Может быть, нуждающимся такое меню придётся не по душе, но лучше халава на халяву, чем ничего.

Светлана ГАЙНУТДИНОВА.
Фото из архива редакции.

МОДА НЕДЕЛИ

ФОРМА НОМЕР ОДИН

В 1989 году, когда я перешла в восьмой класс, в нашей школе официально разрешили не надевать на уроки коричневые форменные платья с фартуками, и 1 сентября я пришла на линейку в красном костюме. В школьной жизни началась новая эра. После отмены школьной формы классовые различия в классе обозначились моментально, а учителя тут же люто возненавидели многих старшеклассниц, которые объективно были одеты лучше них.

Если полтора десятка лет назад учительница могла поставить девчонку перед всем классом и заставить отгрызать с ногтей бесцветный перламутровый лак (знаем - грызли), то сейчас девочка-тинейджер спокойно заявляется на уроки в зачаточных юбке и топе, чтобы пирсинг показать. Учителей это бесило, бесит и будет бесить. Ангарские педагоги, уставшие бороться с правительством за повышение зарплаты, стали бороться с учениками за приличный внешний вид.

Возрождение единой школьной формы началось в Ангарске несколько лет назад. Начало положил центр образования №8. Сначала форму ввели в младших классах. Родители собрались, выбрали материальчик, фасончик и сдали деньги на пошив. Каждый класс одет в определенный цвет или модель, так что любой педагог, видя пробегающего по двору во время уроков пацана, может с уверенностью определить, откуда дровишки. С этого года форму одежды - классический стиль - ввели и в старших классах. Также форма принята в политехническом лицее №2, школе №35.

Классический стиль в понимании педагогов - это черные пиджак, юбка или брюки и белая блузка с воротником рубашечного типа. Никакие другие цвета и фасоны не приветствуются, более того, некоторые рьяные педагоги за малейшее отступление от нормы выгоняют из класса. Многие родители, собирая старшеклассников в школу и приобретая им одежду, не думали, что гайки будут завернуты так круто. Старшеклассницы в слезах и панике: свежеприбарахленные обновки надеть некуда - в школу в них не пускают!

Однако школьная администрация претензии на эту тему не принимает. Как заявила директор центра образования №8 Ольга ЧЕРНИГОВСКАЯ, весной на родительских собраниях родители были оповещены о надвигающихся переменах. Кто на собрания не ходит - сами виноваты.

Классический стиль для ребенка влетит родителям в копеечку: даже на демократичной по ценам "шанхайке" белая рубашка для девушки стоит от 500 рублей. Причем одной маловато будет - каждый день не настираешься. Костюм-двойка стоит от 1500 рублей.

Но во что интересно: протестуя против формы все школьные годы, на "последний звонок" даже супермодницы надевают старомодные фартуки, гольфики, бантики - атрибуты детства, которое бывает только раз в жизни.



И сразу видно: школьники, умники, надежда родителей, гордость педагогов.

Инна РУКОСУЕВА.
Любовь ЗУБКОВА (фото).

МЕЖДУ НАМИ...

НИКТО НЕ ПЛЮНЕТ

24 сентября 2004 года писателю Константину Воробьеву исполнилось бы 85 лет



Это имя не вошло в список избранных писателей XX столетия. Долгое время было под спудом. Повесть «Это мы, Господи!», написанная в 1943 году, увидела свет спустя десятилетия. Другие произведения были все же опубликованы, но подвергались официальной обструкции. Негласным постановлением ЦК указывал: имени К.Воробьева не упоминать.

Всех пугала свойственная этому писателю такого вида правда, что не способна поступиться ни йотой истины.

«Вид правды» - звучит странновато. Разве бывают у правды виды? Оказывается, бывают. Согласно запечатленной черным по белому легенде великий вождь народов при встрече с советскими писателями на квартире у Горького сказал, как отрезал: «Пишите правду». Совет был лукав. Разрешалась, приветствовалась, награждалась правда особого рода – та, что не высовывалась за рамки рекомендованного, угождала верхам, вписывалась в постулаты так называемого социалистического реализма (кажется, этот пресловутый термин был впервые произнесен вождем на той же встрече у Горького). А Воробьев об этом: «Соцреализм – это полное лишение права писателя показывать действительность».

Его повесть «Убиты под Москвой» являла собой правду другого градуса. Она всех полоснула по живому обнаженным драматизмом. Жестоко гибнут брошенные в мясорубку неумелые курсанты. Сапог с белой торчащей костью стоит посреди двора – такими беспощадными мазками нарисована страшная картина. Капитан Рюмин не в силах объяснить, почему безрассудно льется молодая кровь, и пускает пулю в себя. Это повесть из тех, что переворачивают душу.

Не убоялся К.Воробьев кроваво выразить на бумаге и другую трагедию военных лет: плен. А ведь в то время пленные считались изменниками Родины. «Это мы, Господи!» - это и о тупых жестокостях фашистов, и о черных делах полицаев – русских, литовцев, и о дикостях, просыпающихся в людях в этих нечеловеческих условиях. Вот такие мы, Господи! Писатель Е.Носов сказал, что повесть Воробьева кровоточит каждой своей строкой.

Из дневника Константина Воробьева: «В описании советскими писателями военных фитурнелий бесстыдно выпирает холопское «чего изволите-с» и «сколько дадите-с?» Подонки!»

К.Воробьев писал о прожитом и пережитом. Все это было с ним самим, все оставило в нем незаживающие раны. И вылилось огнем на бумагу.

Судьба не была справедливой к этому человеку. В 1916 году Дмитрий Матвеевич Воробьев ушел на войну (первую мировую), попал в плен, пять лет не было от него вестей. В это время, в 1919 году, у Марины Ивановны Воробьевой родился сын Константин. Кто был его отцом, никто не знал – мать хранила тайну. Хозяин вернулся, великодушно простил жену, усыновил пасынка. Отчим, сестры всегда относились к нему хорошо. Но, видно, его все же саднила история его происхождения, одно время он даже фамилию хотел поменять.

Война и плен оставили черные следы в душе. Они же и сделали его писателем предельно искренним, ни на кого не похожим. Травля в прессе, уничижение, несправедливость – это тоже судьба писателя.

К.Воробьев: «Если писатель лжет перед своей совестью и не желает видеть горе и беды народа, трагедию его называет исторической неизбежностью – он ничто, какими бы наградами ни ублажало бы его правительство. Придет время, и для всех это станет очевидным и понятным. Тогда, кроме позора, такого писателя ничего не ждет. Я не знаю, будут ли меня читать потом, но я знаю, что на мою могилу никто не плюнет».

К.Воробьев вырос в курской глубинке, навсегда сохранил преданность родной стороне ("В наших краях земля особая, - писал он, - черная, как сажа, и такая мягкая, пахучая, родимая»), но прожил свою жизнь в Литве, под чужим небом – там он спасся из плена, там помогла ему женщина, ставшая любимой на все годы. Мечтал переехать в Псков, в Москву, но не суждено было. И козни мешали, и житейские обстоятельства. Напоследок – жестокая болезнь, тяжелое умирание.

От последнего замысла остались только название – «Розовый конь» и эпиграф: «Жизнь моя, иль ты приснилась мне». Вдова Вера Воробьева так и назвала свою, согретую любовью поминальную книгу: «Розовый конь». Это повествование заключает в качестве приложения трехтомник сочинений писателя.

«Вот пришел великан», «Генка, брат мой», «... И всему роду твоему», «Крик», «Друг мой Момич», «Почем в Ракитном радости», множество рассказов – это и сегодня можно прочесть, обжигаясь, удивляясь и восхищаясь талантом автора.

Среди всего я часто вспоминаю рассказ «Уха без соли». Два друга с совместных лагерных лет - на рыбалке. Они каждый год приезжают в это место в один и тот же памятный для них день, рыбачат, варят к ночи уху хотя бы из двух ершей, а потом поют песни. Вот незадача: на этот раз у них не оказалось с собой соли, хоть пропади. Но подоспел нечаянный путник-рыболов. У него и соль нашлась. Но и соль бросили в костер и уху туда же вылили. Рыбаки узнали явившегося средь ночи шатуна, это был бывший полицай, посланный сюда «недоброй прихотью черта». Это он в их последний лагерный день, который они и отмечают ежегодно ухой на ночном берегу, рассек одному из нынешних рыбаков лицо взмахом арапника со свинцовым нахвостником... А теперь...Нет, не состоялась уха... Утром, на обратной дороге, рыбаки настигли бредущего с рюкзаком и удочкой полицая... «Слушай, ну его к черту, пускай садится, а? – сказал один побратим другому. - А то плетется, как мы тогда!..»

...Память о пережитых трегедиях, неостывающая боль были вечными спутниками писателя Константина Воробьева. Но он остался Человеком.

Леонид БЕСПРОЗВАННЫЙ.

ГОРЯЧИЙ ТЕЛЕФОН РЕДАКЦИИ:

52-26-58

ПОЗВОНИ И СПРОСИ!

КАК ОСВОБОДИТЬСЯ ОТ НАЛОГА НА ТРАНСПОРТ?

- Три года назад я продал мотоцикл "Днепр". На руках у меня осталась из документов лишь так называемая "синька". Новый владелец ездит на нем по доверенности. Однако налоговая инспекция обязует меня платить за проданный уже мотоцикл налог на транспортное средство. Что сделать, чтобы меня освободили от налога на несуществующий у меня транспорт? Сложность в том, что новый владелец проживает в сельской местности и как его найти, я не знаю.

Максим КОТОВСКИЙ.

Отвечает Олег ТЮРИН, госавтоинспектор ГИБДД г.Ангарска:

- Поскольку сомнительно, что вы сможете найти и снять копию той доверенности, то поступить следует следующим образом. Берите "синьку" и приходите в ГИБДД. Там оформят мотоцикл как снятый с учета и списанный в утиль. За эту операцию вы заплатите в сбербанке 40 рублей.

ИЗ ЧЕГО СТРОЯТ КОТТЕДЖИ?



- В 271-м квартале строятся новые коттеджи. Кто отвечает за их постройку, из какого материала они сделаны и отвечают ли требованиям сейсмоустойчивости?

Галина АФАНАСЬЕВА.

Отвечает начальник инспекции городского управления архитектуры и градостроительства Сергей СТЯЖКИН:

- Возведением коттеджей занимается ООО "Индустриальная строительная компания". На этом месте будут построены двухэтажные дома: 3 четырехквартирных и 5 двухквартирных с земельными участками.

По словам начальника отдела управления архитектуры и градостроительства Олега УСОВА, здания строятся по канадской технологии: внутренняя сторона каркаса обивается досками и заполняется утеплителем "Эффективный" канадского производства, который рассчитан специально на сибирский климат. С внешней стороны каркас покрывается водостойким гипсокартоном и оформляется различными орнаментами. Строящиеся коттеджи полностью отвечают требованиям сейсмоустойчивости.

ПРО ТРУЖЕНИКОВ ТЫЛА ЗАБЫЛИ?

- Сейчас город широкомасштабно готовится к празднованию 60-летия Победы. Ветераны войны в фаворе - им и проезд в маршрутках бесплатный, и пообещали коммунальные проблемы бесплатно решить, и деньги из бюджета к празднику дадут. А как же мы, труженики тыла? Мы ведь тоже работали на Победу не покладая рук. Про нас забыли?

Елена Филипповна ГОРИСЛАВКО.

Отвечает мэр Ангарского муниципального образования Евгений КАНУХИН:

- Каждый месяц у нас проводятся собрания оргкомитета по подготовке к празднику Победы, на котором высказываются различные предложения. Конечно, в первую очередь мы обязаны воздать должное ветеранам - участникам боевых действий, их в городе осталось всего 1500 человек. Но и про тружеников тыла никто не забыл. Во-первых, они также получат к Дню Победы материальную помощь (в бюджет следующего года будет заложено около 7 миллионов рублей на эти цели). И во-вторых, строительство мемориала, праздничные мероприятия, которые в настоящее время готовятся, - это тоже все для них.

ДОЙДУТ ЛИ ОРЕХИ В АНГЛИЮ?

- Слышала, что провозить с собой кедровые орехи за границу запрещено. На таможне их забирают. Меня интересует, можно ли отправлять орехи за границу, скажем, в Англию посылкой?

Елена.

Отвечает начальник ангарского почтамта Виктор МАЛЬЦЕВ:

- Существует перечень определённых продуктов, которые транспортировать запрещено. В любом ОПС такой перечень должен быть. Согласно правилам кедровые орехи отправлять действительно нельзя, поскольку они входят в состав семенного фонда РФ. Вы не сможете также отправить семечки тыквенные и подсолнечные ни в Англию, ни в США, ни в страны ближнего зарубежья. Однако по России такая посылка дойдёт без проблем.

Подготовили Светлана ГАЙНУТДИНОВА, Игорь КАРИН, Владимир АНГОЕВ, Инна РУКОСУЕВА.

ОФИЦИАЛЬНО

Память

СТАДИОН ГОТОВЯТ К ДНЮ ПОБЕДЫ

Главные торжества в честь 60-летия Победы в следующем году пройдут на стадионе "Ангара". Такое решение было единогласно принято на оргкомитете по подготовке праздника. **Планируется, что 9 мая 2005 года зрителями парада на стадионе станут более 12 тысяч человек.**

Во вторник, 21 сентября, мэр Евгений Канухин и представители администрации побывали на стадионе, осмотрели его и определили, что должно быть сделано на нем для проведения празднования. Решено отремонтировать скамейки на верхних секторах, покрасить трибуны и выполнить работы по реконструкции внешнего облика стадиона.



В следующий День Победы ветераны смогут посидеть.

Средства на эти цели будут выделены из местного бюджета, точная сумма будет известна позже, сейчас специалистам поручено составить детальную смету.

Конкурс

ПИТЬЕВАЯ ВОДА ДОЛЖНА БЫТЬ КАЧЕСТВЕННОЙ

Администрация Ангарска объявила открытый конкурс на выполнение проекта оценки месторождения подземных вод острова Монастырский. Напомним, в Ангарске принята и выполняется программа обеспечения горожан качественной питьевой водой. Остров Монастырский согласно этой программе рассматривается как альтернативный источник водозабора.

На первом этапе шли поисковые и разведывательные работы. Следующим должна стать оценка месторождения.

К участию приглашаются юридические лица, имеющие лицензию на заявленный вид деятельности и опыт работы. **Вскрытие конвертов с конкурсными заявками состоится 18 октября.**

Обязательным условием является неизменность цены на период выполнения работ. Победит та организация, которая предложит наиболее выгодные условия. Справки по тел. 52-93-75 и 52-93-76.

Благоустройство

НА УЛИЦЕ МАРКСА БУДЕТ БУЛЬВАР?

Мэр Ангарска Евгений Канухин поставил перед администрацией задачу благоустроить улицу Карла Маркса. Есть замысел сделать из нее красивый и комфортный бульвар по типу улицы Ленина.

Параллельно необходимо решить проблему перегруженности магистрали. Это единственная улица в городе, где проходят все маршруты общественного транспорта. Перекресток улиц Маркса и Глинки является зоной повышенной аварийности. Автолюбители предпочитают двигаться в объезд.



Людям и машинам на главной улице тесно.

На совещании у мэра управление архитектуры представило два варианта. В одном случае предлагается расширить дорогу за счет сужения разделительного газона. Но это дает мало возможностей для благоустройства и принципиально не решает проблему перегруженности трассы.

Наиболее оптимальным выглядит вариант сделать участок улицы Карла Маркса пешеходной зоной (от перекрестка с ул.Глинки до пересечения с улицей Горького). Тем более что улицу Горького планируется соединить с Московским трактом. Предложение сейчас на стадии обсуждения и согласования служб.

Старт

КТО ПОСТРОИТ "АКВАМИР"?

С 29 сентября начнется прием конкурсных заявок на право заключения договора безвозмездного пользования зданием плавательного бассейна "Аквамир".

Напомним, **бассейн был закрыт весной этого года по причине аварийного состояния кровли.**

Будущий арендатор, который выиграет конкурс, должен отремонтировать бассейн и как можно быстрее вновь запустить его в эксплуатацию.

Подробности об условиях конкурса можно узнать по телефону (395-1) 52-37-29.

Пресс-служба администрации АМО.

ДАТА

ЛУЧШЕ ПОЛУЧАТЬ ОТКРЫТКИ, ЧЕМ ПОВЕСТКИ

22 сентября 1869 года в Австрии выпустили первую почтовую открытку

Признайтесь честно: когда вы в последний раз получали или отправляли открытку? Вот и я что-то вспомнить не могу. Сейчас вам в почтовый ящик скорее судебную повестку или еще какое малоприятное уведомление по задолженности бросят. А вот раньше...

В советские времена поздравляли друг друга и с революцией, и с 1 Мая, и даже с Днем Конституции. 8 марта, 9 мая, 23 февраля, ну и, конечно, 31 декабря вообще были вне конкуренции. Пиком совершенства я довольно долго считал цветастую открытку "Вы служите, мы вас подождем". Это пока я не увидел в самом деле редкие и настоящие раритеты почтового искусства. Например, казак, который на горячем коне натыкает на пику чуть не десяток японцев (русско-японская война). Или жуткая рожа в немецком островерхом шлеме и подпись "Личина кайзера" (первая мировая война). И я стал собирать редкие открытки. Самые красивые пришпиливал на ковер, и скоро собственно ковра стало не видно.



Но больше всего в написании открыток меня поразили друзья-американцы. Из далекого Нью-Джерси они мне слали извещения по любому поводу и без него. Рождество - ну это для них святое. Поехали в соседний штат на лыжах покататься - получай изображение горы со снежной шапкой. Их пудель Гамлет стал отцом. Вот тебе фотография новоиспеченного семейства. Я просто диву давался беспредельной штатовской фантазии. Сам я им практически не писал. Все как-то руки не доходили.

Но больше всего меня поразило извещение с просьбой выехать на Дальний Восток. Они и там захотели на лыжах погонять и прислали сообщение: приезжай, махнем наперегонки. Пришлось взять отпуск за свой счет.

Изучая историю открыток, я открыл для себя массу интересных вещей. Например, я глубоко был уверен, что в старину только с днем ангела поздравляли. Но однажды увидел открытку, на которой парочка расположилась на кровати в недвусмысленной позе. Это еще ладно, но когда я ее перевернул, то прочитал всего одну фразу: "Вспомните 11 июля 1909 года". Однако страсти и у наших предков бушевали.

Век прогресса не обошел стороной открыточную тему. Открытки стали



музыкальными. На любой вкус, цвет и размер. Да еще сегодня на многих открытках даже писать и вспоминать ничего не надо: услужливые производители пишут все за вас. Вам требуется только автограф поставить. Но это все как-то без души. А открытки, они ведь душу греть должны. Так что обогревайте друг друга чаще!

Игорь КАРИН.

МАСТЕР



СУНДУЧОК ОТ ВАЛЕНТИНЫ

Родные и знакомые Валентины СЛЮНКИНОЙ хранят ее подарки годами, потому что второго такого ни в каком супермаркете не найдешь. Взрослым Валя мастерит редкой красоты и формы шкатулки, племянникам - яркие и прочные обложки для учебников и дневников. Увидев такую, учителя просят Валентину сделать обложку и на классный журнал.

Свои изделия рукодельница мастерит из обычных открыток, подбирая их по теме: кому - зимний сундучок, кому - плодово-ягодную обложку. Женщина занимается этим необычным творчеством уже лет тридцать: с тех пор, как ее младший брат пошел в школу. Если Валентина мастерит сундучок, он хоть и маленький, но все при нем - закрывается на замок. В таком можно хранить любые ценности .

Труда любая шкатулка требует немало. Как говорит сама Валентина, если сидеть не вставая недели две - три, можно сделать лишь одну вещь. Сначала нужно придумать модель - это может быть обычная книга или творение замысловатой формы в виде старинного замка, потом сделать выкройку из картона, купить открытки (к примеру, на сундучок их уходит 16) одной тематики. Еще одна важная деталь - специально обработанные старые рентгеновские снимки, которые по форме покрывают каждую открытку, придавая шкатулке прочность. Потом все края ровно прокалываются и крепко прошиваются.

Валентина мастерит свои уникальные чудеса не покладая рук, потому что спрос большой: когда одни родственники или знакомые такое в подарок получают, других берут завидки. Мастерица цены своим поделкам не знает - никогда их не продавала, хотя просили. Но в подарок сделала столько, что если все ее поделки собрать, то получится большая выставка - будет что поглядеть и чему дивиться.

Ольга КРАСНОВА.
Фото Николая СТЕРНИНА.

ДИАГНОЗ

ТУБЕРКУЛЕЗ ЖДЕТ ЧЕРНОЙ ПОЛОСЫ

90% людей в мире инфицированы туберкулезом. В трамвае, поликлинике, в общественной столовой... Коварные палочки Коха могут подстерегать нас где угодно. Заберутся в организм и затаятся. Вовсе не факт, что они как-то себя проявят, могут погибнуть, так и не дождавшись лучших времен. Но если у человека возникает черная полоса в жизни, одна за другой валятся проблемы, стрессы, денег не хватает даже на еду, вот тогда палочки Коха развивают бурную деятельность. Болезнь развивается так стремительно, что человек буквально чахнет на глазах. Зараза разъедает легкие, а может глаза и кости - туберкулез всеяден.

- Всеяден, но излечим, - **говорит врач-фтизиатр Ангарского противотуберкулезного диспансера Галина Викторовна ЧАЩУХИНА.** *- Я помню, у нас давным-давно работала замечательный специалист Ревека Львовна ИЦКОВИЧ. Поступил к ней бесперспективный больной, никто уже никаких иллюзий не питал насчет его выздоровления. Только он сам умирать не собирался, слушался ее, все предписания выполнял. И встал на ноги. Сейчас таких сознательных больных мало, все больше тех, кто лекарствам водку предпочитает или наркотики, режим не соблюдают, врачей не уважает. Таких действительно трудно, а бывает и невозможно лечить.*

Галина Викторовна работает в диспансере 27 лет. Инфицирована, естественно, болезнью, которую всю жизнь лечит. Но ни разу не болела. Удивительным это не считает:

- Люди годами живут с больными туберкулезом в одной семье и не заболевают. Если члены семьи будут соблюдать правила личной гигиены, хорошо и правильно питаться, то туберкулез обойдет такую семью стороной.

Не зря туберкулез называют социальной болезнью: как только падает уровень жизни людей, сразу увеличиваются показатели заболеваемости. Контингент больных составляют в основном так называемые асоциальные элементы: бомжи, алкоголики, безработные, освободившиеся из тюрем. Какие там правила личной гигиены? Один такой больной способен инфицировать в среднем 10-12 тысяч человек!

По показателям заболеваемости туберкулезом последних двух лет можно сказать, что жизнь в стране становится стабильной - цифры держатся примерно на одном уровне, с небольшой тенденцией к уменьшению. Если за первое полугодие 2003 года было впервые выявлено 120 больных, то за такой же период этого года - 92.

- И все-таки жизнь стабилизировалась, но не улучшилась, - **констатирует главный врач противотуберкулезного диспансера Василий Миронович ПИСКОВЕЦ.** *- Еще каких-то десять лет назад впервые выявленных больных у нас за год было не больше 40. А теперь за полгода около сотни. И социальный состав их такой: неработающих - 32,5%, работающих - 23,5%, инвалидов - 30,8%, пенсионеров - 7,4%, бомжей - 1,8%, студентов и учащихся профучилищ - 1,8%...*

- Странное соотношение: бомжей столько же, сколько и студентов!

- Ничего странного. Эти цифры говорят о выявленных больных, а сколько их невыявленных? Все студенты ежегодно обязаны проходить профосмотр, в который включено флюорографическое обследование. Поэтому здесь 1,8% - это реальный показатель. И попадают они к нам с незапущенными формами, которые легко излечиваются. А вот бомжи попадают в диспансер, когда им уже совсем плохо. А кто еще может держаться на ногах, так и ходит с болезнью до последнего.

- Почему? Лечение дорого стоит?

- У нас и лечение, и обследование абсолютно бесплатны, проблема в том, что

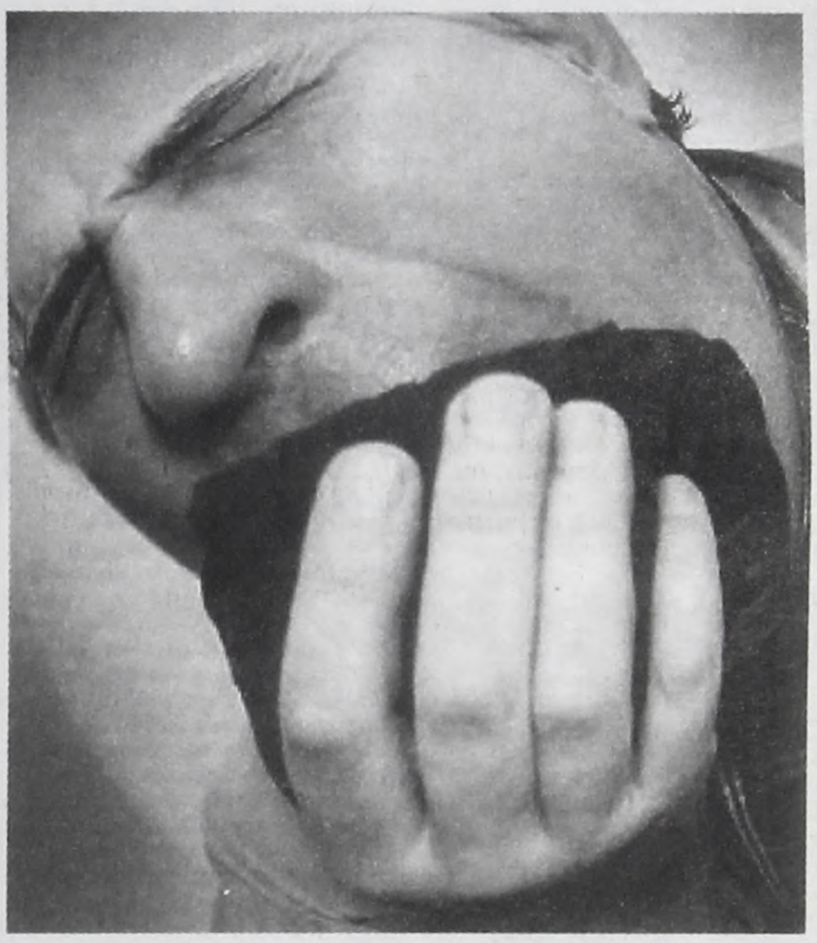

этим людям начихать и на себя, и на окружающих. Мы таких больных стараемся выявлять и принуждать к лечению через суд, уже оформлено более 20 дел. Но беда в том, что мы - открытое учреждение, суд таких больных обязывает лечиться, а они не выдерживают (курс лечения длится 70 дней) и уходят. А учреждения закрытого типа у нас нет.

Вообще же противотуберкулезный диспансер финансируется из трех источников: по городской программе борьбы с туберкулезом, по областной и по федеральной. На медикаменты в этом году по областной и по федеральной программам мы получили по 100 тысяч рублей, по городской - миллион рублей. Нынче была принята новая городская программа борьбы с туберкулезом, она рассчитана на 5 лет и предполагает потратить из городского бюджета 20 миллионов рублей. Самые большие расходы - приобретение рентгенодиагностического комплекса, который стоит около 6 миллионов рублей, и приобретение квартир для больных, которые живут в общежитии.

- Квартиры?! Не слишком ли хорошо для тех, кто даже за общежитие скорее всего не платит?

- Это один из способов привлечь к добровольному лечению. И делается это для того, чтобы изолировать больного от здоровых людей. Выделить квартиру и лечить одного человека дешевле, чем потом лечить всех жильцов общежития, с которыми он контактировал. Тем более что квартира выделяется без права наследования, продажи или передачи. В Ангарске для успешного лечения все условия есть: стационар на 125 коек, из которых 65 - круглосуточного наблюдения и 60 - дневного пребывания, есть кабинет контролируемого лечения, который посещают больные, не нуждающиеся в постоянном врачебном наблюдении, работают три бесплатных санаторных детских сада на 340 мест, их посещают контактные и находящиеся в группе риска дети. После курса лечения в диспансере мы имеем возможность направить больного на бесплатное санаторно-курортное лечение. Но этого всего оказывается мало, чтобы победить туберкулез. В борьбе с этой болезнью медицина бессильна, если ей не оказывают поддержку государство и власти на местах.

- Они поддерживают?

- Что касается финансирования, то тут проблем сейчас нет. Наша проблема - необследованное население. В прошлом году нашим больным местом были водители маршрутных такси, которые не только сами рискуют заразиться, но и могут заразить пассажиров. И было очень трудно привлечь их всех к прохождению флюорографического обследования - много частников, сегодня он на маршруте, а завтра - нет, пойди найди его. Эту проблему пришлось решать вместе с администрацией, теперь флюорографию таксисты проходят обязательно, ситуация немного улучшилась. Но сколько еще у нас всяких частных фирм, работники которых по нескольку лет не обследовались? Между тем только ежегодное флюорографическое обследование может выявить туберкулез на ранних стадиях, а значит, легче и дешевле его вылечить.

Подготовила
Светлана ЗЛОБИНА.

Письма без цензуры



Ведущая Галина АМЯГА.

Тел. 52-23-17.

665830, г.Ангарск, ул.Ленина, 43, редакция газеты "ВРЕМЯ"

ТРУДНЫЙ ВОПРОС

ОНО МНЕ НАДО?

Скажите, пожалуйста, кто представляет интересы Ангарского муниципального образования в Государственной Думе России? Сергей Иванович Колесников - ну это всем известно. Только если вы ходили на выборы, вам там вручили 2 (два!) избирательных бюллетеня. Так кто же он, второй? Кто этот партийный (а мы выбирали кроме конкретного физического лица ещё и партию, которая посадила за наши голоса в Думу своего кандидата)?

Скажите, пожалуйста, где были опубликованы федеральные списки кандидатов от политпартий и блоков? Или это только те три гражданина, что глядели на нас с предвыборного плаката?

Скажите, пожалуйста, а Зюганов и Жириновский будут депутатами до пенсии или до Кремлёвской стены?

Скажите, пожалуйста, а если я хочу проголосовать только за Горячеву и против Зюганова, как мне это сделать? Они же в одной партии и, как я догадываюсь, в одном списке.



Скажите, пожалуйста, а если я хочу внести в списки **своего человека,** то он обязан быть членом партии? А если его не устраивают партии имени Садового кольца? Потому что эти политические кланы в Госдуме лоббируют интересы Москвы, а не Иркутской области и не АМО! Значит, **свой человек** тогда должен создать свою партию в городе Ангарске? Как на 7 декабря 2003 года это сделала Москва, подав списки более 40 политпартий.

А если мой кандидат не желает вступать в партию, он желает принести пользу в Госдуме, в Законодательном собрании для **своего** региона. Тогда как? Тогда только одномандатный округ?!

Скажите, пожалуйста, сколько процентов граждан России объединилось в политпартии? 2, 3 или 5%? Но никак не 50%!

Скажите, пожалуйста, 50% мест для 5% граждан в Госдуме, в Законодательном собрании Иркутской области - это равноправие?

Раньше интересы Иркутской области в Госдуме отстаивали 4 человека, теперь 3. Раньше интересы Ангарска в Законодательном собрании Иркутской области отстаивали 5 человек, теперь 2. Представитель Центризбиркома приехала в Иркутск и сказала: "Москва уже созрела, чтобы депутатами были только граждане, объединившиеся в партийные касты!" Тогда, господа-товарищи, сами ходите на выборы. Собирайте съезд всех политпартий и голосуйте. Делите портфели. Делите междусобойчиком бюджет России и области. Ваши лидеры будут депутатами, пока эта кормушка им не надоест. А мы - беспартийные. Мы - электорат.

Скажите, пожалуйста, Конституция России - это декларация или закон?

Скажите, пожалуйста, Конституция - это основной закон или Закон о выборах основнее?

Статья 32 Конституции гарантирует равный доступ к государственной власти и органам местного самоуправления. Закон о выборах гарантирует 50% мест 5% граждан за то, что они объединились. И пусть статья 19 Конституции "...Гарантирует равенство прав... независимо от... принадлежности к общественным объединениям...", закон о выборах гарантирует партиям и объединениям больше прав и свобод, чем простым смертным. **Закон о выборах гарантирует, что если ОНИ захотят, то микрорайон (посёлок) Новый-4 в следующие выборы пошлют не в Шелехов, а куда-нибудь подальше. Как послали 75% избирателей. Избиратели могут на выборы не ходить, кампания состоится и без их участия. Достаточно явки 25%.** А если из проголосовавших 22,96% проголосовало против всех кандидатов, не веря уже никому, это сейчас не имеет никакого значения.

Скажите, пожалуйста, а если это не имеет никакого значения, если я лично от Законодательного собрания ничего не буду иметь, то оно мне надо?

Просто, граждане! Когда вы голосуете, то думайте, за кого.

Если плата за горячую воду, отопление, освещение вам кажется справедливой, то пусть депутатом будет представитель энергетической компании.

Если вы заядлый болельщик хоккейной команды "Сибскана-Энергия", то депутатом избирайте спонсора этой команды. Не забывая при этом, что, оплачивая в кассу за электроэнергию и тепло, вы частично сами являетесь спонсором русского хоккея.

Если вам не до хоккея - это уже ваши проблемы. Коммуналку все равно придётся платить. Полностью. Вам. А в любой цене всегда уже заложены все расходы.

Если вас устраивает "бесплатное" здравоохранение, то врачей депутатами избирать не надо.

Если вам нравятся бизнес-планы "бесплатного" образования, то учителям в депутатах нет места.

То же самое с культурой, экологией, транспортом, связью, жильём...

Если вам нравится политика, то политические партии к вашим услугам.

На следующие выборы придут эти же люди. Голосуя за партии, вы выбираете кота в мешке. Голосуя за конкретного человека, будете знать, с кого спросить.

Почему за события в Беслане снимают не политические партии, а конкретных физических лиц?

Вот я пишу и думаю: может, закон о выборах написан только с учётом статьи 55 Конституции России: "Интересы других лиц должны защищаться"?

Ангарский шелеховчанин ЧЕРНЫХ Сергей Васильевич.

ОЦЕНКА

ЭКЗАМЕН НА КАЧЕСТВО

В этом году моя дочь Вера МИРОНЮК закончила ангарский лицей №2. Как и у всех родителей, у нас стоял вопрос: куда поступать? Подруги, коллеги, соседи - все говорили, что в наши времена очень трудно поступить на бюджетной основе, что надо знать, кому заплатить, или просто оформить договор с институтом на коммерческой основе.

Мы выбрали Иркутский государственный университет путей сообщения - один из престижных вузов г.Иркутска. А так как туда очень трудно поступить, то решили подстраховаться и поступать еще в один вуз - ИрГТУ. В июне подали документы в оба. И поступили в оба вуза на бюджетной основе!

В ИрГТУ экзамены, по словам дочери, были легкие. «Мы намного сложнее решали в лицее», - сказала мне дочь после экзаменов.

В ИрГУПС задания были посложнее, но и с ними Вера справилась. Данные о поступлении, конечно, еще собраны не все, но мы уже знаем, что выпускники ангарского лицея №2 в этом году стали бесплатными студентами Санкт-Петербургского государственного университета прикладной математики, Санкт-Петербургского института точной механики и оптики, МГУ, Московского института тонкой химической технологии им.Менделеева, Московского института им.Баумана, Новосибирского государственного университета, ТУСУР, ИГУ, Иркутского медицинского института, АГТА, ИрГТУ, ИрГУПС и других. Это благодаря тому, что в лицее начиная с 9 класса идет профильное обучение, а также организованы различные спецкурсы по математике, химии, черчению, литературе и др. Для дочери не составляло труда решить задачу с параметрами, хотя этот раздел математики многих абитуриентов завел в тупик.

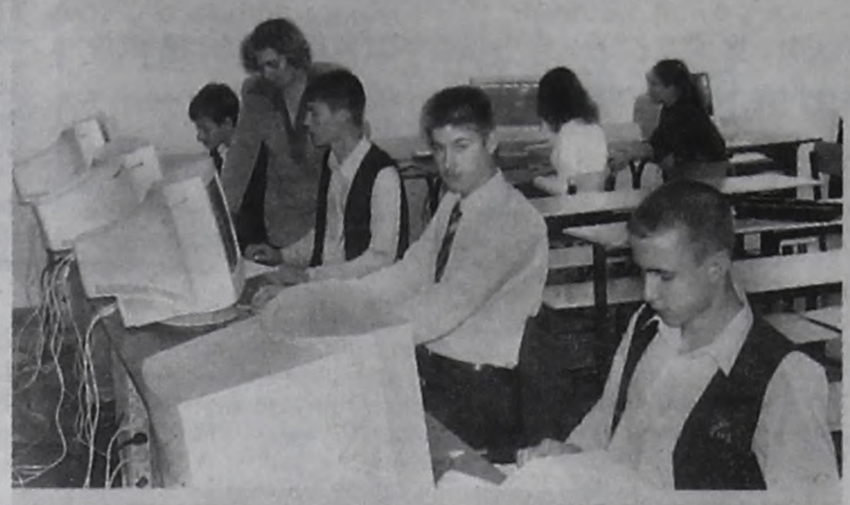

Урок информатики в лицее №2 ведет Ольга ТРИФОНОВА.

Лицей тесно сотрудничает уже несколько лет с ТУСУР, в лицее есть его представительство, и с прошлого года с подготовительными курсами технических вузов Санкт-Петербурга. Учащиеся могут пройти подготовительные курсы и сдать вступительные экзамены, не выезжая из города.

Более 83% педагогов лицея имеют высшую и первую категории. Ежегодно проводятся научно-практические Ломоносовские чтения, олимпиады разного уровня и направления, интеллектуальный марафон и др. Система обучения здесь как у студентов: зачеты, сессии. Учащимся выдаются студенческие билеты, зачетные книжки и даже выплачивается стипендия успешно сдавшим сессию. Я уверена, что мой ребенок сможет хорошо учиться в вузе благодаря тому фундаменту, который заложил лицей.

Хотелось бы задеть и такой немаловажный вопрос, как денежный. На протяжении четырех лет обучения мне никто не писал записок, не напоминал ежемесячно, как это делается в школе, что необходимо сдавать деньги в фонд лицея. В начале года просто оговаривается сумма, которую я должна внести в течение года, и все, причем сумма эта доступна любому. Однажды я спросила у дочери: «Мы ведь не внесли деньги. Тебя в лицее не ругают?» Она ответила: «Директор говорит, что, если у мамы нет денег, я не могу с нее требовать».

Все учебники в лицее выдаются бесплатно, у меня не было проблем, где купить тот или другой. Имеются два компьютерных класса, тренажерный и физкультурный залы, хорошая библиотека, столовая. Кругом цветы, чистота и порядок.

Мне хочется от всей души поблагодарить весь педагогический коллектив ангарского лицея №2 во главе с директором Виктором Никифоровичем БЕРКУТОМ. Особо хочется низко-низко поклониться и передать слова благодарности педагогам Валентине Макаровне ГОГОЛЕВОЙ, Галине Петровне КУЗЬМИНОЙ, Владиславе Николаевне КОСТРОМЕ, Татьяне Михайловне МЕЛЬНИКОВОЙ, Антону Викторовичу БАТЫРЕВУ, Ирине Александровне КУЖЕЛЬ, Галине Андреевне ЛАВРЕНОВОЙ, Валентине Аникеевне СОЛОВЬЯНОВОЙ, Светлане Петровне ИСАЙЧЕНКО, Ольге Юрьевне ТРИФОНОВОЙ и всем остальным.

Начался новый учебный год, к вам пришли новые ученики, они еще не знают, как им повезло: они поступили в ангарский лицей №2.

С уважением и благодарностью

Наталья МИРОНЮК.
Фото Николая СТЕРНИНА.

НАСТРОЕНИЕ

КАРАТЬ!

В кошмарных снах такое и не снилось. О господи, помилуй и прости. Ведь все то зло, что бандою творилось, заложникам пришлось перенести. За что? Почему? Кто ответит? Виновных теперь где искать? И что в перспективе нам светит? Неужто одно – привыкать?

Клин выбивают клином. Террор побеждают террором. Семья пусть ответит за сына, который покрыл их позором.

Лже-гуманистам метлою по заду. Хватит им воду мутить. Смертную казнь за террор как награду надо в стране утвердить.

Нечего шмыгать носами, головорезов плодить. Они виноваты сами. И потому им не быть.

Михаил Андреевич ЦЫМБАЛ.

ПРИЗНАНИЕ

НЕ УЕЗЖАЙ!

Дорогая редакция! Я являюсь вашей читательницей много лет. Скажу, что вы охватываете разные темы, раскрываете насущные, злободневные вопросы.

Моя подруга уехала в Хакасию и сильно скучает по вашей газете. Мне пришлось везти ей несколько выпусков. Там перечитывали газеты ее семья, ее дочери и семья сына. Все считают, что газета очень интересная. Много можно узнать о жизни Ангарска. Спасибо. Жаль только, что ее нельзя выписать в другой город.

С уважением Л.КАПУСТИНА.

ОБРАТНАЯ СВЯЗЬ: "В" № 98 ОТ 9 СЕНТЯБРЯ

ОДНИ УШЛИ, ПРИШЛИ ДРУГИЕ



Здравствуйте, уважаемая редакция! Написать в газету меня побудила письмо, напечатанное в вашей газете. Очень хочется ответить его автору. Вот вы, Малыш, огорчены тем, что «квартальской» группировке во главе с Лёвой, Тимохой пришел конец. Вы утверждаете, что в «квартале» сейчас жуткий беспредел без их «смотра». Мне не хотелось бы вступать с вами в какие-то споры по этому поводу, тем более что о покойных говорят либо хорошо, либо ничего. Но мне кажется, что вы, в силу своего еще юного возраста, видели только глянцевую сторону той жизни, которая была с 1980 по 1998 год. Вы с мамой были в той немногочисленной касте «своих», и, соответственно, к вам относились по-другому: за вами присматривали незнакомые Папины ребята, вы могли спокойно гулять в 13-14 лет всю ночь! Хотя мне кажется, что в таком нежном возрасте ночь разумнее проводить дома, но это мое личное мнение, а вашим родителям виднее. Но вот многие ли жители «квартала» могут сказать то же? А скольких детей «квартальские» бойцы оставили без отцов? матерей без сыновей? жен без мужей? Вы, Малыш, что знаете об этом? Сколько безутешного горя и слез принесли они в наши дома? Чего добивались, уничтожая себе подобных? В городе навсегда поселился страх, ужас и безысходность от того, что уходят одни, их так же убивают, как когда-то они, а на их место приходят другие, ничем прежних не лучше!

Мне сейчас 40 лет, я мать двоих детей, и это как раз мое поколение было так же молодо, как вы сейчас, и это мы жили в то «счастливое» время «смотра» Лёвы и Тимохи. И мне есть что возразить вам, Малыш! Да, я тоже очень многих знала из различных группировок, и, поверьте мне, что только небольшое количество людей - близких, друзей, подруг и просто нужных людей - может сказать о таких, как Тимоха, что они «белые и пушистые». Для большинства горожан, или, как вы их называете, «мирных жителей», такие люди представляют серьезную опасность. В 1997 году был зверски избит мой отец. Пролежав 10 дней в реанимации, он умер. А избили пожилого человека «хорошие и добрые» молодые люди. Не надо идеализировать преступников.

Вы спрашиваете, лучше ли стало жить после того, как убили Тимоху? Я вам отвечу: лучше будет только тогда, когда вообще не будет никаких «Тимох», «Лёв» и им подобных. Вот тогда спокойно смогут чувствовать себя не только такие «обычные квартальские девчонки», как вы! Вы вот пишете, что до 1999 года ничего не боялись, а теперь и вам стало страшно? Большинству людей, в отличие от вас, было и до 1999 года страшно жить, потому что «добрые» дяди могли отобрать у них не только имущество, но и жизнь.

Город у нас один, и очень хотелось бы чувствовать себя безопасно и спокойно в любой его части, не бояться отпускать детей в кино, на дискотеки, праздники. Поверьте мне: наше спокойствие не зависит от тех, кто в данный момент «смотрит» в городе. Никогда преступники не смогут навести порядок на его улицах. Порядка не было тогда, нет его и сейчас, потому что у преступного сообщества и его лидеров совсем другие задачи. Порядок будет только тогда, когда преступник любого ранга будет точно знать, что наказание его обязательно настигнет и будет очень серьезным.

За все, что мы сделали в этой жизни, нужно платить, и это не просто слова – это закон! Каждый получает за грехи свои, поэтому хочется сказать всем людям: живите в мире, сострадайте не только ближнему, но и незнакомцу, не будьте равнодушны к чужой беде, будьте добры и милосердны. А вам, Малыш, я желаю счастья. Наверное, это неплохо, что об этих людях у вас сохранились такие хорошие воспоминания. Очень немногие люди вас в этом поддержат, но это ваше право, ваша память. И это, возможно, очень нужно сейчас им самим там, далеко от всех нас.

Я не знаю, уважаемая редакция, напечатаете ли вы мое письмо, но очень хотелось выговориться. Подписываться я также, как и Малыш, не стану, потому что меня тоже многие могут узнать, ну а мне дорог покой моей семьи. Всего вам доброго и спасибо, что хотя бы прочли мое письмо.

Без подписи.

ТЕНДЕНЦИЯ

ПОД КОРЕНЬ!

Уважаемая редакция! Как вы думаете, заинтересованы ли ЖЭКи в том, чтобы жильцы обустраивали и озеленяли свои дворы? Утверждаю: ЖЭК №4, возглавляемый начальником Г.Я.ВОРОНИНОЙ, категорически не заинтересован. Для подобного публичного утверждения нужны факты? Извольте.

Весной прошлого года мой муж посадил саженцы деревьев возле нашего 13-го дома в 107 квартале. Чтобы прижились, до середины лета носил с 3-го этажа воду их поливать. Через несколько месяцев они были ликвидированы дворниками (!). Как говорится, без комментариев. К моему удивлению, на следующий год муж, несмотря на свою неимоверную занятость, вновь привез и посадил 10 кустиков сирени и черемухи. Наученный горьким опытом, он позвонил лично начальнику ЖЭКа и попросил предупредить дворников (как будто ДВОРНИК - это не хозяин двора, а его главный враг) не трогать саженцы. Ему порекомендовали объясняться с дворниками самостоятельно, что он и сделал.

Вместе с соседкой с первого этажа они огородили деревца. К сентябрю деревья вытянулись почти в человеческий рост. Но вот неделю назад утром мы обнаружили, что на газоне травка выкошена, а вместе с ней и... все наши деревья! Дворник (фамилию узнать не удалось) объяснила это тем, что так гораздо ПРОЩЕ убирать газон. (Правда, газон до сих пор загажен. Видимо, под грязью она подразумевала траву и деревья.) Муж опять позвонил в ЖЭК, потребовал восстановить посадки. Но воз и ныне там. Естественно: ВЫРЫВАТЬ – НЕ САЖАТЬ.

Е.Л.ШОГАМ, преподаватель педколледжа.

Кстати

Ситуация, описанная выше, увы, не редкая – утверждают письма наших читателей.

Так, в первые дни сентября у 17-го дома в 15-м микрорайоне дворник, отправленный управдомом уничтожить поросль тополя и клена, вырубил и молоденькую сирень. А у четвертого подъезда 13-го дома 94-го квартала дворники ЖЭКа-8 во главе с техником спилили черемуху, которая радовала весь двор. Это дерево посадила женщина, которая помнила времена, когда на этом месте еще было болото (она недавно умерла).

Жилищники в обоих случаях не обращали внимания на протесты жильцов, продолжая делать свое дело. Дворник РСП ЗАО ДОСТ не смог отличить сирени от клена, видимо, считая, что поросль, подлежащая уничтожению, это любые кусты не выше метра. За подобную некомпетентность управдом Лидия ВЯТКИНА пообещала его наказать. Хотя дворник не дендролог, смотреть, что рубишь (косишь), он должен.

Инженер ЖЭКа-8 Ирина ЧЕПАК, комментируя ситуацию в своем квартале, заявила, что у них инцидент исчерпан. Дворники должны были только подрезать крону черемухи, которая по весне мешала сбрасывать заледеневший снег с козырька подъезда. Дворники перестарались и... спилили дерево под корень. Сейчас на месте старой черемухи работниками ЖЭКа посажен молодой куст, а дворникам дано строгое указание: впредь инициативу проявлять только по распоряжению начальства.

Активность жилищников в отношении дворовых насаждений и сочетающаяся с ней некомпетентность, мягко говоря, настораживают. Их оперативность проявляется не к месту и не вовремя: ведь на требования жильцов вырубить больные тополя за тем же 13-м домом ЖЭК никак не реагирует. А для этого собирали подписи со всего дома.

Александра НЕСТЕРОВА.

КАДРЫ



НОВЫЙ УЧАСТКОВЫЙ НА СТАРОМ МЕСТЕ

Уважаемые жители поселка Китой! На ваше письмо с просьбой установить в поселке милицейский пункт сообщаю: УВД г.Ангарска совместно с руководством отдела милиции №1 была проведена проверка состояния помещений в ДК "Лесник" и в здании администрации п. Китой, где до затопления располагался участковый пункт милиции. Комиссия пришла к выводу, что более целесообразно **вновь открыть участковый пункт милиции в здании администрации п.Китой,** так как органы исполнительной власти и органы милиции работают в тесном взаимодействии, совместно решая вопросы и проблемы, возникающие у населения. Кроме того, в настоящее время в помещении бывшего участкового пункта сделан ремонт, а с администрацией поселка достигнута договоренность об оказании помощи по оснащению участкового пункта милиции.

С 1 сентября 2004 г. данный участковый пункт милиции вновь начинает свою работу. **Прием граждан будет проводиться еженедельно по вторникам - с 14 до 18 часов, по субботам - с 11 до 14 часов.**

До февраля 2004 г. территорию п.Китой длительное время обслуживал старший участковый уполномоченный ОМ-1 подполковник милиции Сыродоев С.Ю. После его смерти данную территорию в связи с большой загруженностью, нехваткой кадров участковых уполномоченных, отпусками временно обслуживали разные участковые. На сегодняшний день руководством отдела милиции №1 принято решение о закреплении на постоянной основе за административным участком п.Китой участкового уполномоченного БУХАРОВА Сергея Викторовича *(на снимке)*.

В поселке Китой за 7 месяцев 2004 г. было совершено 47 преступлений. Участковыми уполномоченными милиции раскрыто 23 преступления, в том числе особо тяжкое: убийство гр-на Федорова и гр-ки Малининой; раскрыта кража автомашины "Тойота-Виста"; выявлено место отстоя краденого автотранспорта. Привлечено к административной ответственности 384 правонарушителя: за торговлю спиртосодержащей жидкостью - 37 человек, за нарушение закона Иркутской области по благоустройству городов и населенных пунктов - 36 человек. За нарушение правил хранения и регистрации изъято 13 единиц оружия.

В.В.БАРИНКОВ, начальник УВД г.Ангарска, полковник милиции.

Фото Николая СТЕРНИНА.

БЫЛОЕ И ДУМЫ

НЕСКУЧНЫЙ САД

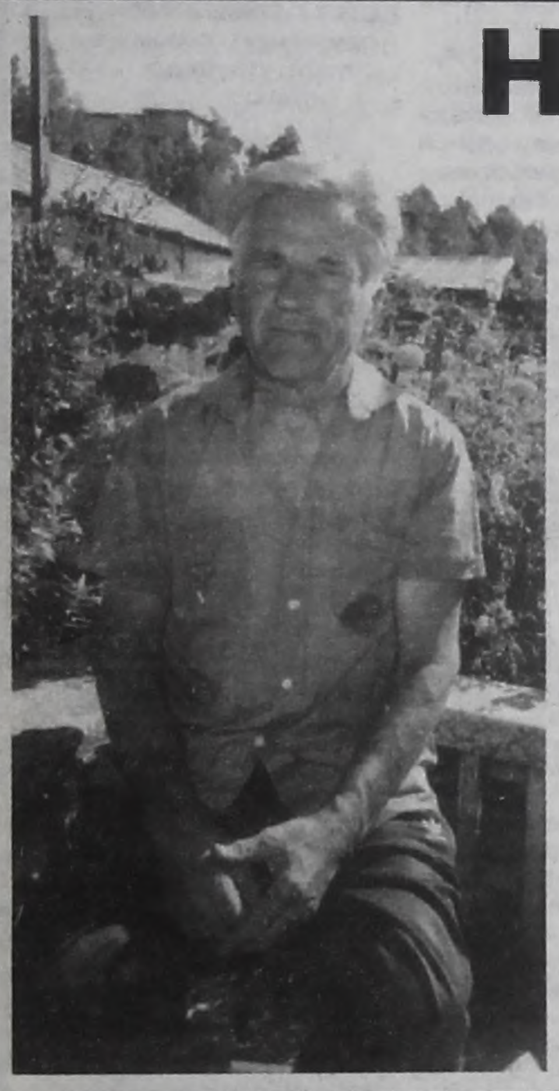

Владимир Иванович ПОКАТИЛО родился 5 июня 1929 года в селе Карымск Куйтунского района Иркутской области в семье железнодорожника. Пять старших сестер уже жили отдельно своими семьями. Помнит Володя свою семью из четырех человек: отца, мать, старшую на год сестренку да себя, «отхончика», как называли в сибирскую старину младшего в семье ребенка. Жилось сносно, потому что был отец, железнодорожный рабочий, с особыми государственными льготами, дающими право на паёк. Только отец, видя беспросветную нужду и голод сельчан, отдавал паёк в детдом, а когда началась война, пересылал его на фронт. Семья в основном жила огородом. Все лето зелень с грядок да корова с молочком. Совестливость отца перенял и Володя. Он отдавал кусочек хлеба своему товарищу, который давала мать в школу. И плакал тайком, что он не Господь и не может накормить всех одноклассников и тех, кто, работая от зари до зари, не имеет ничего, кроме нищеты.

В 1953 году в поисках лучшей жизненной доли он приезжает в Ангарск и устраивается на ТЭЦ-1. Токарил. Потом перешел слесарем на монтаж трубопроводов и проработал там до выхода на пенсию. Да разве можно прожить на нашу пенсию? Владимир Иванович вновь идет на работу и работает по сей день. Рабочий стаж его около 60 лет. Наград, премий, благодарностей, грамот не сосчитать. Сад-огород утопает в цветах. Пережившие голод и нищету старики любят цветы, тихие вечера и спокойные беседы. Уютный домик под высоким обрывом в пойме Китоя. **Жить бы да радоваться, да тревожно на душе у ветерана за свой отвоеванный у прожорливого болота клочок земли, обильно политый потом. За него и за маленькую деревянную халупку надо платить налоги как за строение в зоне города.**

До 2004 года огородничали, не обремененные такими поборами. Теперь, видимо, вырос штат прожорливых нахлебников. Терема строят на высоком берегу. Им не грозит ни паводок, ни наводнение. А со стариков сдирают последнюю шкуру. Родились в нищете, учились по лживым учебникам истории, в неправде состарились и нищими умирают, обобранные своими же депутатами.

Нет-нет да и подумаешь, не полить ли в последний раз горючими слезами клочок кормилицы-земли да поджечь своей рукой строения, какие по бревнышку да по дощечке собирал десятки лет, и дожить остаток дней в хрущебе, проклиная тех, кто так и не дал даже на старости лет пожить спокойно.

Г.АСТРАХАНЦЕВ.

ЖАЛОБНАЯ КНИГА

РЕМБЕЖКА

Здравствуйте, уважаемые! В нашей жизни многие критикуют многих: им не нравится то, им не нравится другое, и это в большинстве своем критика зависти, когда для того, чтобы возвысить себя, человек принижает другого. Это неправильная критика. От нее количество зла в нашем мире только увеличивается. **Если же указывать на реальные ошибки и промахи, то можно достичь обратного эффекта – человек, прислушавшийся к критическому суждению по существу, не совершит подобной ошибки в будущем,** а извлечет опыт и примет его на вооружение. Постараюсь покритиковать именно так и именно с этой целью.

В 12а микрорайоне во дворе 5-го и 6-го домов недавно ремонтировали теплотрассу. Первое объявление об отключении горячей воды гласило примерно следующее: «В связи с ремонтными работами будет отключение горячей воды с 21.08.2004 г. по 05.09.2004 г. (автор не ручается за первую дату, но что двадцатые числа – это точно, однако суть не в этом). Около двух недель люди ждали горячей воды, благо мы, русские, умеем ждать и надеяться на светлое будущее.

Второе отключение воды было с 7 по 10 сентября (причем десятого горячей воды еще не было). И снова люди ждали.

Многие скажут: «Так это ж хорошо, что ремонт идет. Значит, не спит начальство – думает о жителях». Скажем начальству за это спасибо. И продолжим.

Все дни напролет во дворе стояли вагончики, ходили рабочие, работала техника. Раскопали траншею по всему двору. Налицо забота о людях и их физической форме – пусть прыгают через траншею или обходят дом кругом. Детям вообще красота – здесь тебе и пустыни, и горы, и обрывы. И за это спасибо.

Ну ладно, вроде сделали, что там нужно было.

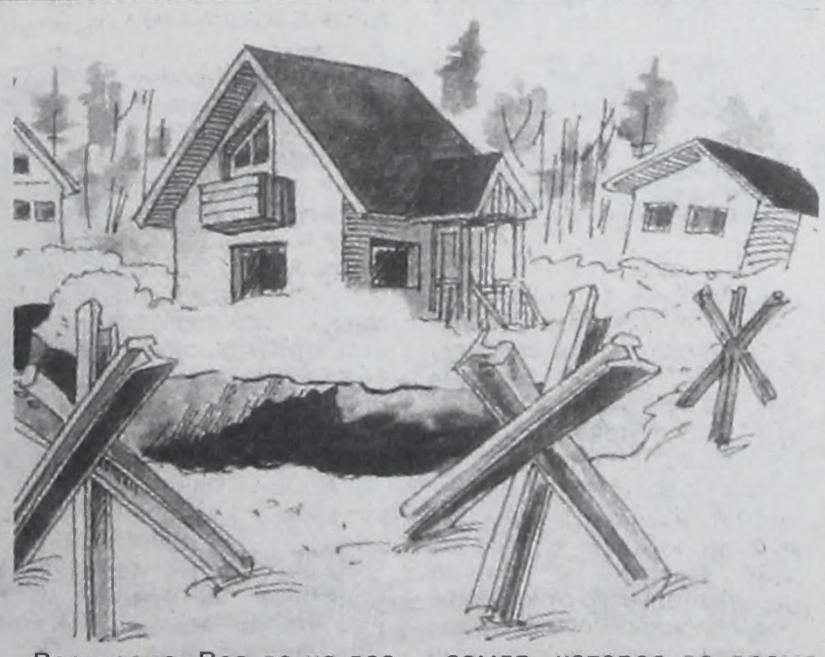

Все вроде. Все да не все. Если вы решили заботиться о людях, то делайте это до конца, а не частично. Что я имею в виду?

Опишу, как выглядит теперь этот двор после ремонта. Поперек двора тут и там виднеются швы – легко заметные закопанные канавы, которые тянутся не только по земле, но и по раскуроченному рабочими асфальту. Детские стенки стоят покореженными (не все, правда) бульдозерами и экскаваторами, травы практически нет, только земля, которая во время дождя становится болотом. Из земли тут и там торчат железные прутья, которые, видимо, ждут своего колеса или задумавшегося путника. Видимо, людей, затеявших все это, не учили в детстве доводить начатую работу до конца. А страдают от этого простые люди. Как, впрочем, всегда. Вот такой ремонт. Нет, «бомбежка»... РЕМБЕЖКА, в общем.

Спасибо.

С уважением MR.CRITIC.

ДИАГНОЗ

ШКОЛА ДЛЯ ГИПЕРТОНИКОВ

Довольно часто мы слышим о неуклонном росте сердечно-сосудистых заболеваний и их тяжких последствиях. Ведущее место в структуре сердечно-сосудистых заболеваний принадлежит артериальной гипертонии, распространённость которой среди населения составляет около 40%. По смертности от инсульта, вызванного артериальной гипертонией, наша страна входит в первую тройку стран Европы. Между тем успех в лечении гипертонии прежде всего зависит от её раннего выявления и постоянного контроля.

Существующая система диспансерного наблюдения таких больных недостаточно эффективна. Работа нозологически ориентированной школы (НОШ) артериальной гипертонии - это новая эффективная форма работы профилактического обучения населения. В школе формируют правильное представление о болезни, факторах риска и проведении самоконтроля, организации питания, физических нагрузок, лекарственной терапии и самопомощи. Терапевтическое обучение даёт возможность людям с хроническими заболеваниями управлять своей болезнью и добиваться успеха как с лечебной, так и с финансовой точки зрения.

Работает такая школа и у нас в Ангарске на базе врачебно-физкультурного диспансера. Там преподают высококвалифицированные специалисты: кардиолог, психотерапевт, врач лечебной физкультуры. Курс теоретического обучения, практических навыков и лечебных мероприятий уже прошел 81 человек. Проведена огромная консультативная работа, а также анкетирование всех групп слушателей с последующим их анализом и соответствующими рекомендациями, показаны видеофильмы с выступлением ведущих российских специалистов.

Надеемся, что благодаря занятиям в школе по профилактике артериальной гипертонии нам удастся не только замедлить, но и предотвратить развитие этого опасного заболевания у многих жителей нашего города. И главное: **обучение в школе бесплатное. Контактный тел.67-89-04 и 67-85-16.**

Иван Петрович АНДРЕЕВ.

ПО ЛЕНИНСКИМ МЕСТАМ

Ветер странствий



Ремонт катамаранов не обойдется без четкого руководства.

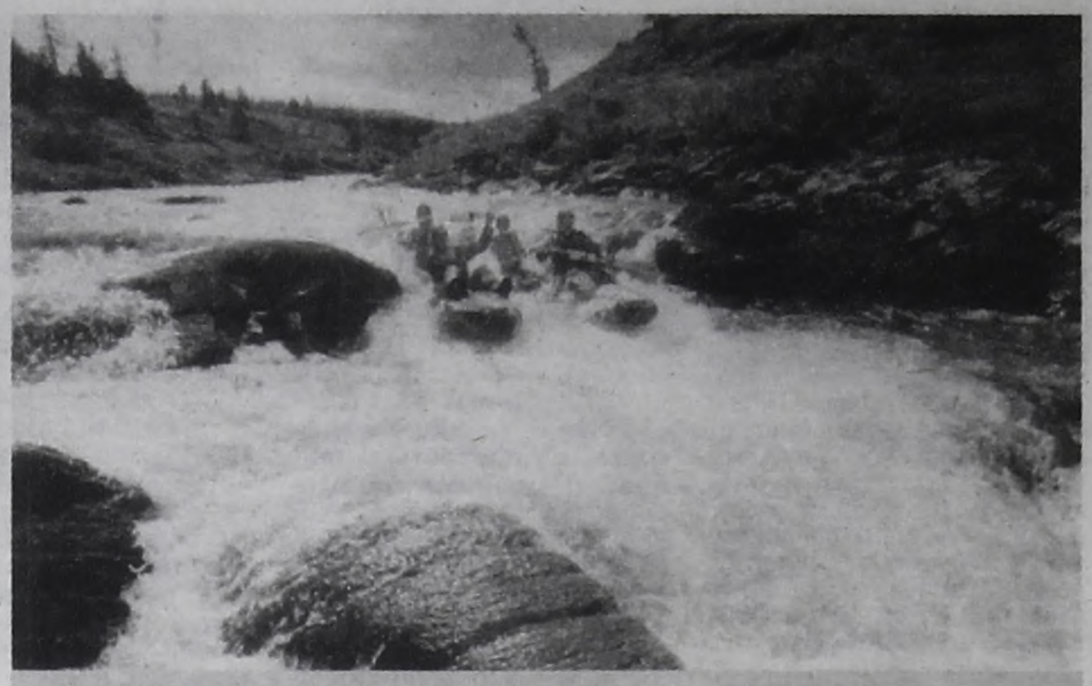

Вот такие они, русские горки!

Николай СЕРГЕЕВ



Как только твои ноги в туристических ботах переступают порог собственного дома, а закрывающаяся дверь подталкивает твой залежавшийся огузок в сторону выбранного маршрута, тогда и начинается настоящая романтика туризма. Все, что случится впереди, манит так же настойчиво, как свидание с любимой девушкой. Ожидание, азарт, страсть и необыкновенная радость - все это должно произойти, надо только встать на тропу и начать неутомимое движение. Движение может быть разное: пехом (пешком ногами), ползком (карабкаясь на вертикальные горы) и сплавом (сплавляясь по рекам с этих вертикальных гор). Если это многообразие движения соединить в одном граненом стакане, то такой коктейль будет называться модным словом «рафтинг».

ЛЕНА

Многочисленные байкальские легенды утверждают, что во времена расцвета цивилизации тринтихинтиозавров Лена, как и Ангара, вытекала из озера. Но сейчас правящий на Земле вид обезьяноподобных человеков (по Дарвину) находит исток реки Лены в 15 километрах от Байкала. Несколько родничков в горной тундре Байкальского хребта переплетаются в косичку извилистой речки. Речка, падая с горных круч и набираясь сил от сочных притоков, становится порожистым, своенравным потоком. Оседлать этого бесноватого водного коня - мечта любого туриста - водника.

МЫ

С недавних пор в Сибирь потянулись потомки Колумба открывать для себя Байкал. Американские специалисты по покорению бурных рек приехали в наш город, чтобы, объединившись с русскими парнями, совершить прохождение великой сибирской реки Лены. Тогда и прозвучало это слово "рафтинг". Свернутый в каралик язык прижимается к небу - р-р-аф-фтин-нн, заканчивать следует в нос и растянув рот в испуганной улыбке. Рафтеры - это Том ВЕЙТ, Том БЕРРИ, Боб ФЛЕМИНГ и Дон ЯНГ. С русской стороны сплавщики Николай ГРАБОВСКИЙ, Айрат, Нина, Борис ЧЕЧЕТ, переводчица Галя ЛУГОВСКАЯ и автор этих строк. Знакомство на ангарской земле прошло в обстановке бутыльков и стаканчиков (по-русски), оттого «дружбейшн коммуникейшн» (дружественная связь) завязалась морским узлом!

БАЙКАЛ

Достичь истока Лены можно водным путем, дойдя на катере по Байкалу до мыса с «приятным» названием Покойники. Затем, преодолев горный перевал, выйти к самой реке.

Ночной переход по Байкалу на катере - это красочная обложка приключенческой повести. Чарующее звездное небо, золотая дорожка луны, проложенная именно к тебе, зовущая улыбкой Моны Лизы.

Утро встречаем в Покойниках. Переноска груза с катера на берег и к подножью перевала. Все утомительно, но деться от этого некуда. Наконец, когда весь скарб собран, начинаем его перенос к началу сплава. Перевал небольшой, но достаточно длинный, по тропе тут и там натыкаешься на медвежьи отходы, недаром территория называется заповедник «Медвежий берег». Чтобы перенести все, пришлось бегать туда-сюда по три раза, хорошо, что американцы, видя наши страдания, тоже включились в работу, а могли бы и не ходить, ведь это путешествие организовано для них, мы лишь обслуга, шерпы. И хотя мы называем американцев между собой буржуями, но ребята они неплохие, большие умницы и трудяги. С ними у нас с каждой вечерней посиделкой возле костра завязываются тесные взаимоотношения, даже слабое знание английского тому не помеха.

РАФТИНГ

Вот и настал день сплава. Собрав два катамарана-четверки, наша интернациональная команда села на бегущие воды Лены. Первые пороги проходим с осторожной разведкой, ведь из всех нас имеют действительный сплавной опыт лишь Айрат, Грабовский и Том Берри, остальные безнадежные «чайники». Но и река не совсем уж опасная, хотя навернуться можно везде, от этого не застрахован ни «чайник», ни «кофейник». Пороги водопадного типа попросту обносим, а что менее драматично, преодолеваем. После покорения одного такого «трудняка» стали замечать, что травит одна из гондол катамарана. От ударов о камни места крепления гондолы с рамой протерлись до дыр. Мы решаем поменять дырявый вкладыш на полиэтиленовую трубу, если регулярно подкачивать, то можно целым и невредимым вернуться домой. Провозившись с ремонтом, заночевали под каменной стеной, подпирающей своей мощью чернильное небо. Мне досталось соседство в палатке с Томом Берри. Перед сном мы вспоминаем своих любимых женщин. Я – жену с дочкой, Том, как убежденный холостяк, вспоминает почему-то русских девушек, мысленно лаская их американскими эпитетами: «О Галина – баттер бол (с англ. масляный шарик). О Марина – хани, элф (с англ. медовая, эльф)». По палатке недовольно застучал бестолковый дождик, и Том, бубня слащавую муть, засыпает с блаженным лицом.

ОВЕР-КИЛЬ (ПЕРЕВОРОТ)

Утро нового дня не предвещало ничего плохого, но именно в этот день и произошло все самое захватывающее. В первой половине дня мы, удачно пройдя ряд довольно трудных порогов, настолько обнаглели, что стали преодолевать их без всякой разведки. В этом был особый экстрим и игровой азарт. Но река не прощает неуважительного отношения, и на очередном прижиме нас ожидал очень неприятный сюрприз. Наш первый катамаран, проскочив начальную ступень порога, влился в крутой поворот, струя воды отбивалась от гладкой стены и падала с высокой ступени вниз в бурлящий котел. Посреди котла гнилым зубом торчал острый камень. На него-то мы со всего маху и присели. Одна гондола уцелела, другая со скорбью испустила дух. В порог ушли плохо привязанные мешки и рюкзаки, за ними, сдернув катамаран с камня, ныряли мы. Коля Грабовский, чтобы не замочить дорогущую видеокамеру, вылетел на берег, как антарктический пингвин, держа ее на вытянутых вверх руках. Что смогли и успели поймать, вытянули на берег. Следом за нами должен был идти второй катамаран, и мы были в ужасе, его ожидала та же участь. Но его все не было. Пробежав выше по реке, мы увидели, что второй катамаран тоже постигла беда. На одном из поворотов его швырнуло на камни и сломало титановую раму. Ну вот как объяснить это совпадение: в тот момент, когда мы бултыхались в пороге, чтобы нас совсем не утопить, Господь решил остановить другой катамаран, не доведя его до дурного места!

Вытащив поломанные катамараны на берег, мы с тем, что осталось, сделали обноску через высокий хребет. Стали думать, как быть дальше. Утопла часть продуктов и Колин рюкзак. В нашей команде произошел раскол, Боря с Ниной убеждали собрать все вещи и через тайгу возвращаться на метеостанцию Солнечная. Айрат, Коля твердо и непреклонно заявили, мол, отремонтируемся и будем сплавляться дальше. За дальнейший сплав проголосовали и американцы, «возвращенцы» были вынуждены согласиться.

С ВЕСЛОМ И ЛОЖКОЙ

На ремонт рамы и шитье порванной гондолы ушел целый день, но зато путешествие было продолжено. К сожалению, а может быть, к счастью, все опасные пороги закончились, река успокоилась, и начались наши мытарства. Лена, если посмотреть подробную карту, в этом месте вьет бесконечные петли, преодолевать которые на малой скорости тоска неимоверная. Но деваться нам некуда, до ближайшего поселения Чанчур не менее четырех дней этого тоскливого сплава. Но и приятные минуты нам довелось испытать. Сначала на одном из перекатов был найден смытый в пороге рюкзак Грабовского, а в нем вещи, еда и бутылка водки. Вечером по этому случаю жарим эскимосские лепешки (с дыркой посредине) и танцуем вокруг костра, в тему, эскимосские танцы. Огромный, почти двухметровый, огненно - рыжий мужик Дон разговорился и на все наши вопросы о его впечатлениях о походе талдычит одну лишь ему известную русскую фразу: «Я очень глупый!» От такого молчаливого снежного человека слышать это комично. Боб, когда вся водка была выпита, достал из тайных своих запасов виски «Джек Дениэлс». Вискарь был оприходован, и ночную потаенную тишь, как лоскут ткани, разорвали наши пьяные, глуповатые песни.

Последующие дни изобиловали гастрономическими радостями. В местах выхода на берег нажираемся разной ягоды - черной смородины, жимолости и голубики - до поноса! Собираем ведрами грибы, жарим, парим, извращаемся! Но и эта вегетарианская диета скоро обрыдла, мужики заскучали по мясу. Мясо однажды само вышло на берег в виде красивейшего благородного оленя с раскидистой кроной рогов. Нам, вооруженным только титановыми веслами, осталось издать визг сорвавшегося с лианы Тарзана и пронестись по течению мимо гордого обитателя тайги.

ЛЮДИ, ЖИВЫЕ И УТОПШИЕ

Наконец на восьмой день сплава слышим впереди звук мотора. Это оказались рыбаки из деревни Бирюлька, которые взяли нас на буксир и доставили к вечеру в Чанчур. Чанчур - это три-четыре дома на высоком берегу Лены. Там жил лесник и вся его семья. Но к тому времени, когда мы появились в деревушке, там произошла страшная трагедия. Лесник со своей женой, отправившись по реке на лодке в Бирюльку, врезались в опору моста, лодку разбило, люди утонули.



Капитан американской команды Том БЕРРИ.

Нас оставили на ночлег в большом доме лесника. Переводчица Галя ужасно трусила, ей всюду мерещились тени утопленников, а крики пьяного аборигена за стенкой, который грозился всех нас перерезать и передушить, ввели ее в куриный транс. Галю опекает великан Дон, но и сорокалетний холостяк Том Вейт не прочь утешить испуганную женщину. Том с Аляски, из городка Толкитна, где женщин очень мало (по статистике, на пятерых мужчин одна женщина), потому мужики тамошние пройдохи и бабники. Как шутит сам Том, у них на Аляске нельзя потерять женщину, можно лишь потерять свое место в очереди. Однажды Том рассказал страшную историю из своей жизни. Якобы одной зимой, припозднившись по своим таежным делам, Том, пробираясь по глубокому снегу, получил удар по голове и потерял сознание. Очнулся в темной пещере «биг-фута», по-русски снежного человека, который оказался самкой. Она поила, кормила Тома всякой дрянью вроде древесных личинок и мясом задушенных ею лесных зверей. Но кроме всего она принуждала Тома сожительствовать с нею. Продолжался этот необычный секс-марафон несколько дней, пока Том, улучив момент, не спасся бегством. Вернувшись в Толкитну, пленник трудно принимал прежнюю жизнь. Пил запоями, курил траву, лечился у психиатра, едва пришел в себя. Но, попрежнему вспоминая тот случай, утверждает, что самка снежного человека хотела от него ребенка. Рассказывая это, Том прячет улыбку в поворотах головы. На мой вопрос о том, кто может быть их совместным ребенком, Том коротко бросил: «Мерлин Менсон».

ВОЗВРАЩЕНИЕ

Чудное, уже сентябрьское утро встретили в гостеприимном доме утонувшего лесника. Проспавшийся абориген с помятым и виноватым лицом предложил нам терпкого таежного чаю. Однако ничего вчерашнего не помнит, паразит! После чая мы собрали катамараны и рюкзаки и, погрузившись в длинные, как байдарки, ленские лодки, отправились ниже по реке до Бирюльки, там нас должен ждать автобус. Спустя пару часов хода по умиротворенной Лене мы чалимся у моста, где нас встречает обрадованный Виктор КОРОЛЬ. Он, к нашему счастью, не только пригнал автобус, но и организовал нам теплую встречу в виде скатерти-самобранки с арбузами, вином, шашлыками и прочими изысками. Сидя на твердой земле с ломтем арбуза в руке, под ласковым теплым солнцем, трудно не ощущать чувство маленькой победы над ревущими порогами и мрачными каньонами. Когда после всех тягот и опасностей сплава у твоих ног пробегает доброе серебро воды, сложно передать чувство огромной благодарности за милость Создателя к тебе, самоуверенному и гордому. Оно лишь переполняет твое сердце и дарит необъяснимую радость жизни среди этого прекрасного мира тайги, рек и гор.

Фото Николая ГРАБОВСКОГО.

ЧАСТНАЯ ЖИЗНЬ

ДАРЕНОЕ НЕ ДАРЯТ

Андрей Михайлович имел на двухкомнатную квартиру своих родителей большие виды. Впрочем, он не сомневался: умрут старики, хрущевка ему достанется. Была еще наследница - его сестра, но она одна жила в трехкомнатной квартире, а он в такой же вдвоем с супругой. Так что квартирный вопрос должен был решиться в его пользу. Вот только что-то зажились старики на этом свете, самому Андрею Михайловичу за пятьдесят, а им уже под восемьдесят.



Однако в 1999 году, когда умер отец, мать распорядилась нажитым ей с отцом богатством совсем не так, как того хотел Андрей Михайлович. Сыну Пелагея Ивановна отдала машину и гараж, а квартиру - внучке, дочери его сестры, которую очень любила. Противиться такому дележу Андрей Михайлович не стал - объявлено об этом было принародно в день похорон отца. Но с тех пор держал на мать большую злобу. Правда, 20 - летняя Наталья давно с бабушкой живет, ухаживает за ней, помогает во всем. Ну а что ей делать-то, молодой да здоровой?

Судьба ему улыбнулась в 2002 году, когда Наташа вышла замуж и переехала жить к мужу. Пелагея Ивановна осталась одна - с молодыми она жить не хотела, хотя те и предлагали. Бабушка решила попроситься на постой к своему сыну. Тот ее взял. Но все время убеждал, что мать должна расплатиться с ним за его большую сыновью заботу - отдать ему свою квартиру.

- Наташка про тебя забыла, у нее теперь свое дите, а я на тебя трачусь, кормлю.

- Да я же тебе всю пенсию отдаю.

- Пенсия твоя - крохи. А не оформишь на меня квартиру, некому будет тебе кусок хлеба подать.

Так сын доставал старую женщину часами и днями, пока она не сдалась:

- Забирай мою квартиру, изверг, только ведь я все документы на Наташу оформила.

Андрей Михайлович считал себя далеко не дураком, потому рассудил так: надо отправить мать к нотариусу переписать завещание. Нужна только домовая книга. Он около месяца искал эту домовую книгу, все перерыл в квартире матушки, но книга пропала.

Заподозрив в краже племянницу, Андрей Михайлович пошел жаловаться на нее в ЖЭК. А там ему сказали, что с 1999 года собственник квартиры не Пелагея Ивановна, а Наташа. Тогда сын отправил мать в учреждение юстиции по регистрации прав на недвижимое имущество и сделок с ним. Там женщине выдали копию договора дарения, из которого следовало, что она подарила квартиру своей племяннице.

Андрей Михайлович у адвоката узнал, что договор дарения в отличие от завещания обратной силы не имеет: квартиру можно подарить только раз и навсегда. Но решил не сдаваться, ситуация не может быть безвыходной, надо что-то придумать. И придумал.

В конце 2002 года Андрей Михайлович нанял адвоката, вместе они сначала сводили Пелагею Ивановну к психотерапевту, где женщине выписали таблетки и поставили на учет. Потом составили от ее имени исковое заявление в суд. В заявлении бабушка писала, что она совершенно не помнит, как подписывала договор дарения, тем более что никогда и не собиралась дарить свою квартиру. В то же время видит, что подпись в договоре ее. Она может объяснить это лишь своим возрастом и заболеваниями. У нее бывают провалы в памяти и такие состояния, когда она не может сопротивляться чужой воле (тем более родственников). Считает, что именно таким моментом внучка и воспользовалась.

Очевидцы рассказывают: когда заявление подали в суд, Андрей Михайлович устроил праздник - накрыл стол, усадил матушку, пригласил бабушек-соседок. Угощал и учил, какие надо в суде давать свидетельские показания, чтобы наказать эту плутовку племянницу, вернуть бабушке ее законную квартиру.

Судебное заседание, начавшись в январе 2003 года, закончилось лишь нынешним летом. Сын в суде утверждал:

- Мать сумбурно отвечает на вопросы, не может логически мыслить, в происходящем не ориентируется. С 2002 года племянница с ней не живет, за бабушкой не ухаживает, спорная квартира пустует.

Пикантные подробности того, какая Пелагея Ивановна в быту, рассказала жена Андрея Михайловича:

- Свекровь грязные тарелки вместо раковины ставит в холодильник, забывает выключить воду (не раз топила соседей), без конца ищет по дому свои вещи, отобедав, опять садится за стол. В 1999 году ее здоровье было намного лучше, но квартиру она подарила, не понимая, что делает.

- Знали ли вы про договор дарения, когда свекровь пришла к вам жить?

- Нет, не знали.

Наташа рассказала о том, что дядя давно претендует на ее квартиру, не раз говорил ей, что она это жилье не заслужила, предлагал разойтись по-хорошему - заплатить ему за половину квартиры.

Врач-психиатр суду пояснила, что впервые сын привел к ней на прием Пелагею Ивановну в 2002 году (через три года после сделки). Поэтому о ее психическом состоянии на момент заключения договора дарения она ничего сказать не может. Мало того, суд установил, что здоровью Пелагеи Ивановны до 2002 года можно было лишь позавидовать: она не обращалась в поликлинику, ни разу не вызывала на дом врача или скорую помощь.

Рассыпались в суде и доказательства наученных Андреем Михайловичем соседок: они шаблонно говорили, что у Пелагеи Ивановны не все в порядке с головой, она не понимает в деньгах, поэтому ее пенсию получает сын. Но были и другие свидетели, которые хорошо знали Пелагею Ивановну в 1999 году - в момент оформления договора дарения. Это была вполне нормальная женщина, которая самостоятельно принимала решения, отдавая полный отчет в своих действиях. Главный специалист учреждения юстиции по госрегистрации прав на недвижимое имущество и сделок с ним суду пояснила, что при заключении договора они разъясняют дарителю, что он теряет право собственности на квартиру. Если у них возникают сомнения в состоянии здоровья дарителя или он ведет себя неадекватно, сделку не заключают.

Городской суд в своем решении установил, что нет оснований для признания договора дарения недействительным. Андрей Михайлович с этим решением не согласился, подал апелляцию. Судебная коллегия Иркутского областного суда оставила решение Ангарского городского суда в силе.

Проиграв суд, "заботливый" сын выставил свою маму на улицу. Пелагея Ивановна сейчас живет вместе с семьей Наташи, помогает растить правнучку.

Ольга КРАСНОВА.

Ликбез

ПОДАРИТЬ ИЛИ ЗАВЕЩАТЬ?

Очень часто люди пожилого возраста начинают волноваться по поводу имущества, которое находится в их собственности: достанется ли оно их наследникам?

Этот вопрос можно разрешить двумя способами. Законом предусмотрены договор дарения и оформление завещания.

Завещание, как и договор дарения, может быть оформлено на любое лицо. Однако между ними есть существенная разница.

Договор дарения предусматривает безвозмездную передачу имущества другой стороне и может быть совершен только при жизни дарителя. Предметом такого договора могут быть вещи - движимые и недвижимые, а также различные имущественные права. Предмет дарения должен быть четко обозначен в договоре.

Важно знать, что право собственности на вещи, переданные в дар, переходят к одаряемому при жизни дарителя. **То есть одаряемый становится собственником, а даритель утрачивает это право.**

Даритель вправе отменить договор через суд в случае, если одаряемый совершил покушение на его жизнь, жизнь кого-либо из членов его семьи или близких родственников либо умышленно причинил дарителю телесные повреждения. Других поводов "передарения" законом не предусмотрено.

Завещание в отличие от дарения предусматривает переход права собственности на имущество **после смерти наследодателя.** Оно **может быть отменено или изменено в любое время** после его совершения **без указания причины,** для этого не требуется чье-либо согласие и какой - либо повод. То есть у завещателя в отличие от дарителя, есть большая свобода по распоряжению имуществом после оформления договора.

Инесса ДРАГИЛЕВА, адвокат.

ДИАГНОЗ

ТАБЛЕТКА ОТ ПЕРЕЛОМА

Статистика свидетельствует: в осенний и зимний период частота травматизма, связанного с падениями, неуклонно возрастает. Можно ругать коммунальные службы, дворников, мэрию, но зачастую в том, что рядовое падение закончилось переломом, виновен остеопороз – заболевание, характеризующееся разрежением и истончением костной ткани. При остеопорозе исчезают целые участки ткани, кость теряет свою сложную архитектуру, становится хрупкой, ее прочность значительно сокращается, что резко увеличивает риск переломов в результате легких падений и даже обычных нагрузок. Перелом может подстеречь, когда вы делаете что-нибудь совершенно элементарное, например, наклоняетесь, чтобы завязать шнурки на ботинках, или перешагиваете через несколько ступенек. Чаще всего случаются переломы шейки бедра, предплечья и даже позвоночника, а наибольший риск получить переломы у людей в возрасте 50 лет - у 40 процентов женщин и у 13 процентов мужчин. И еще немного статистики: переломы бедра снижают среднюю продолжительность жизни на 12-15 лет. Около 50 процентов пострадавших не могут самостоятельно передвигаться, 33 процента после перелома бедра не могут обслуживать себя. В пожилом возрасте длительная обездвиженность может стать причиной летального исхода.

К сожалению, длительное время заболевание протекает без всяких проявлений, поэтому клинически распознать остеопороз бывает трудно. Насторожить должны длительные тупые боли в спине, между лопатками или в пояснице, особенно после физической нагрузки. Характерным является уменьшение роста взрослых больных на 2-3 см, а при длительном течении заболевания до 10-15 см.

О причинах остеопороза до сих пор ведется много споров в научном мире, и лишь одно не вызывает сомнений: недостаток кальция играет важнейшую роль в развитии остеопороза. Остеопорозные переломы угрожают каждой третьей женщине и каждому шестому мужчине, хотя наибольшая опасность грозит именно женщинам, особенно в период менопаузы, когда происходит гормональная перестройка организма. Кальций активно вымывается из костей, что делает их хрупкими и подверженными переломам при самой незначительной травме и даже без нее. За период беременности и кормления грудью также происходит истощение внутренних запасов кальция, кроме того, многие женщины часто придерживаются различных диет, что ведет к постоянному дефициту кальция в рационе, поэтому количество женщин, страдающих остеопорозом, постоянно увеличивается. Профилактику этого заболевания сегодня специалисты рекомендуют начинать уже с 25-30-летнего возраста. Зимой и весной темпы развития остеопороза ускоряются, потому что для строительного процесса костной ткани мало одного кальция (хотя это и очень важный "стройматериал"), нужен еще витамин Д, но он образуется в организме только под воздействием солнечных лучей.

Для профилактики остеопороза очень важна правильно составленная диета. Главным источником кальция для организма служат молочные продукты, особенно твёрдый сыр, хорошим источником кальция может служить фасоль, крупы овсяная и гречневая, а также петрушка и соя. Особое внимание стоит обратить на рыбу, которая помимо кальция содержит фосфор, а морская капуста содержит большое количество витамина Д. Тем не менее подсчитано, что ежедневное потребление кальция с пищей при нашем обычном режиме питания (в котором присутствуют молочные продукты) не превышает 600 мг кальция.

А сколько же кальция нам нужно, чтобы сохранить свое здоровье? Для здорового человека достаточно 1000 мг элементарного кальция в день. Более высокая потребность в период роста - 1200 мг, во время беременности –1300 мг, кормления грудью – 1500 мг, суточная потребность организма женщины в период менопаузы также составляет 1500 мг. Вывод напрашивается сам: необходимо принимать кальций дополнительно. Восполнить недостаток кальция поможет препарат Кальций-Д3 Никомед, который содержит оптимальную комбинацию кальция и витамина Д. Именно такое сочетание способствует полноценному усвоению кальция. Кроме того, препарат Кальций-Д3 Никомед выпускается в виде жевательных таблеток с приятным апельсиновым вкусом.

Спрашивайте Кальций-Д3 Никомед в аптеках Фармгарант по адресам:
177 кв-л, дом 1, тел. 54-71-59,
13 мрн, дом 12, тел. 67-09-41,
ул.Ленина, 31а, тел. 52-65-70,
ул. О.Кошевого, 10, тел. 52-24-45,
Справочная служба: тел. 065, 54-46-36.

МНЕНИЕ

ТВ НЕ ПАХНЕТ?



Вы замечали, как часто люди задают друг другу вопрос: "А ты мог бы?" Дальше - вариации в зависимости от возраста и общего развития вопрошающего: прыгнуть с парашютом, взять в руки крысу, пройти голышом по оживленной улице, съесть молочную пенку? Если ответ категорически отрицательный, как правило, следует продолжение: "А за деньги? А за сто тысяч? А за миллион?" Иные гордецы не готовы на экстрим ни за какие коврижки. А некоторые, не слишком гордые, тяжело задумываются: "Хм, за миллион... За миллион, пожалуй, и попробовал бы".

На этом свойстве человеческой натуры - готовности за деньги терпеть страх, стыд, унижение и даже мерзкий вкус молочной пенки - основаны многие телевизионные шоу. Одни - участники - за деньги преодолевают себя. Другие - зрители - задаются все тем же вопросом ("А я мог бы?"), одновременно наслаждаясь унижением себе подобных, клюнувших на крючок завидной, но отнюдь не вкусной наживки.

Программа на молодежном канале Муз-ТВ, нещадно эксплуатирующая желание участников огрести "на халяву", называется цинично: "Деньги не пахнут". Ее ведущий Роман Трахтенберг в отличие от других ведущих даже не пытается быть обходительным и приятным. Он намеренно и удивительно органично мерзок, всякий раз выдумывая и предлагая участникам шоу испытания, пройдя через которые они получат вожделенные "бабки". К примеру, в коктейль, взбитый из множества несоединимых ингредиентов, он для "духовитости" добавляет собственный носок, только что снятый с ноги и с особым сладострастием им же обнюханный. И юные идиоты, сдерживая подступающую рвоту, лакают это пойло, периодически отгоняя ото рта наплывающий вонючий носок Трахтенберга. Да, деньги, возможно, и не пахнут, но от программы даже через экран бьет в нос носками, тухлыми яйцами и прочей гнилью, которая хочешь не хочешь, а пропитывает души юных (в основном) зрителей.

Разумеется, далеко не всякий пойдет на подобное испытание, но идея - "деньги не пахнут", "цель оправдывает средства" - навязчиво внедряется в незрелые мозги аудитории, мечтающей по молодости лет получить все и сразу.

"Они молоды, счастливы, талантливы. Они учатся или работают. Они общительны и привлекательны. У них все в жизни хорошо. И есть только одно маленькое "но" - они одиноки. Любовь, страсть, нежность, вздохи на скамейке, прогулки при луне, свадебный марш Мендельсона у них еще впереди. Найдут или не найдут? Встретят или не встретят? Герои шоу строят не просто дом - они строят любовь. Кто построит любовь - тот и получит дом. Впервые на телевидении за любовь дают специальный приз" - **это строки из рекламного проспекта реалити-шоу "Дом-2", которое уже около четырех месяцев транслируется на канале ТНТ.**

Восемь девушек и семь парней ("потому что на десять девчонок по статистике девять ребят") живут на природе, строят дом и изо всех сил пытаются найти себе пару. Кто не нашел - выбывает. На место выбывшего приходит новый игрок. Те, кто еще находится в процессе поиска, живут в бараке без душа и приличного сортира. Пары же переселяются в VIP-домики со всеми удобствами. Если любовь, которую изо всех сил демонстрируют "спарившиеся", кажется остальным участникам проекта неубедительной, пару ничтоже сумняшеся разбивают, голосуя против одного из партнеров.

На что только не идут участники шоу, чтобы пробиться в финал и выиграть дом стоимостью 120 тысяч долларов. Одна парочка даже по-настоящему поженилась, обзаведясь свадебными нарядами и кольцами, съездив в загс и сыграв свадьбу. Решение бракосочетаться молодые люди приняли всего через неделю после знакомства. До этого у "молодой" из Нижнего Новгорода уже сложилась было любовь с другим партнером, позволившая ей вырваться из общежития в VIP-домик. Но влившийся в шоу позже москвич быстренько порушил чужую любовь и сделал предложение. Жених ради нового большого и светлого чувства также расторг свой первый брак. Удивительно, но неприступные работники загса ради телевидения согласились расписать пару в самые короткие сроки после подачи заявления.

Жизнь молодых, правда, как-то после свадьбы не задалась. Юная жена все больше рыдала и жаловалась на невнимательность новоиспеченного супруга. Супруг ходил бирюком. Короче, через несколько дней после бракосочетания участники взяли да и проголосовали за отчисление молодого мужа из игры.

Вот те, бабушка, и дом за 120 тысяч долларов! Замечу, что молодая жена, прощаясь с законным супругом, поплакала немножко да осталась и, следовательно, по условиям игры должна снова искать себе пару и доказывать подлинность чувств.

Ну вы ж понимаете: если наши с вами сограждане за куда меньшее вознаграждение готовы принародно спускать штаны, погружаться в зловонные лужи и жрать живых червей, то уж полюбить (так и тянет сказать - "полюбиться") на природе, да на всем готовом - раз плюнуть. Даже если дом не достанется - все равно приятно. Молодые гормоны играют, "она любит Дашу, а он любит Машу, вот, блин, ё-мое".

Смотреть на эти рациональные "спаривания" и бесконечную возню молоденьких интриганов и интриганок - "кто против кого сегодня дружит, кто кого сегодня любит?" - менее тошно, нежели на отплевывание другимм носка Трахтенберга. Но тоже весьма и весьма неприятно. Уж больно убогое зрелище. Зрелища как такового, собственно, и нет. Изредка они что-то там строят, но больше жмутся по беседкам и кустам. **Диалоги укладываются в классическую схему девичьих сплетен: "А он? А она? А ты? Да ты чё!"** Девицы сплетничают и жеманничают. Юноши, как молодые волки, охотятся за легкой добычей. Добыча идет по рукам, как наша несчастная, покинутая мужем "молодуха".

Исповедует страждущие добычи юные души - вы будете смеяться - "известная светская львица" (как принято аттестовать ее в светских хрониках) Ксения Собчак, которая теперь с полным основанием может добавить к своему прежнему титулу звание телеведущей. По поводу ее "телеведЕния" замечу одно: пусть уж лучше мисс Собчак будет "светской львицей", меньше ущерба профессии. **Но в целом участники шоу и его ведущая выглядят весьма гармонично: "А он? А она? А ты? Да ты чё!"**

А чего стоит любовь, построенная на стремлении получить приз и под прицелом телекамер, мы вообще-то уже примерно представляем. Вспомните первое в России реалити-шоу "За стеклом". Какие страсти там бушевали! Марго полюбила Сашу, Макс полюбил Марго, Дэн полюбил Олю, Оля полюбила Марго, но, не выдержав конкуренции с Максом, полюбила Дэна и его денежный приз в 15 тысяч "зеленых".

Где вы теперь, кто вам целует пальцы? Редкие газетные заметки печалят душу впечатлительного зрителя. У одних любовь прошла вместе с быстро истраченными "зелеными". У других любовная лодка разбилась о быт и суровую необходимость жить в реальном мире, а не в мире реалити-шоу. Кто-то, писали, даже попал в психушку, не пережив разительного контраста между этими двумя мирами.

Но те первые "застекольщики" были все же поэтами и романтиками по сравнению с нынешними "домостроителями". Они ждали от телевидения в первую очередь славы и во вторую - денег. Они ужасно старались понравиться аудитории и телевидению, чтобы изменить свою невзрачную жизнь, чтобы попасть в "обойму". Макс писал музыку, Дэн рисовал, Марго танцевала, Оля занималась аэробикой...

Нынешние же прагматики и циники на все сто процентов. Им наша приязнь - до голубой звезды! У них есть цель - дом за 120 тысяч долларов (мешок мятых бумажных денег, кредитная карточка, автомобиль - нужное подчеркнуть). И ради этой цели они пойдут на подлость, подлог, унижение, даже на фиктивный брак, если того потребуют условия игры.

Любовь, страсть, нежность, вздохи на скамейке, прогулки при луне... Да бросьте вы. О любви не говори - о ней все сказано. Гораздо раньше и совсем другими творцами. **Беда в том, что эти ЭТО называют любовью, девальвируя и низводя до уровня собачьей свадьбы то единственное, во что (по идее) еще верят - должны верить - юные и трепетные души.**

Любовь, похожая на "Дом", - что может быть гаже? Разве что дохлая крыса, которую ради денежного приза не брезгуют брать ртом участники экстремального шоу "Фактор страха"? Разве что тухлая рыба, которую не гнушаются жрать участники "Последнего героя"?

Нет, такая "любовь" все-таки гаже. Много гаже. И запашок от нее даже более отвратителен, чем от носка Трахтенберга, болтающегося в приготовленном им неудобоваримом коктейле. Телевидение вопреки всем физическим законам не только передает запахи - от него самого временами несет как от засорившейся канализации.

Ирина ПЕТРОВСКАЯ, «Известия».

ЧУЖОЙ ОПЫТ

УДАВКА ДЛЯ СУТЕНЕРА

Казанская милиция объявила электронную войну представительницам древнейшей профессии. Теперь заказать на дом "радости плоти" стало практически невозможно. По многочисленным телефонам "Досуга" либо отвечают "мы не работаем", либо туда невозможно дозвониться. Но если гора не идет к Магомету, Магомет идет к горе. Операторы сутенерских диспетчерских вынуждены прозванивать номера старых клиентов - но не тут-то было. Стоит снять трубку, как они непременно услышат: "Ваша деятельность по оказанию интимных услуг является незаконной и нарушает законодательство России". Потом после небольшого перерыва еще раз и так до бесконечности. В общем, совершенно невозможно работать.

Текст моральной сентенции придумал начальник отдела по борьбе с незаконным оборотом наркотиков УВД Казани Радик ФАЙЗУЛЛИН и, похоже, очень этим доволен.

- По-моему, неплохо получилось? - напрашивается он на комплимент, но тут же честно признает, что текст мог бы быть любым. - Главное, чтобы номер был постоянно занят.

- Хорошо, - спрашиваю я. - А если я, например, обиделся на своего соседа и рядом с надписью "Досуг" на столбе написал его номер телефона, ему тоже будут беспрерывно бубнить в трубку про "нарушение законодательства России"?

- Ну что вы, это же азбука. Все номера проверяются оперативным путем, так что ваши старания будут напрасными.

По словам Файзуллина, **чтение морали по телефону не единственный способ борьбы с рынком интимных услуг. Многие "досуговые" номера просто блокируются,** но это гораздо более длинный путь. Большинство из них зарегистрировано по чужим документам либо потерянным, либо украденным. Либо трубку вместе с номером продают без оформления документов. Тем самым нарушая условия договора, но не нарушая закон.

Поэтому сотрудники УВД сначала выясняют у операторов связи данные официальных владельцев телефонов. Потом находят их, и чаще всего оказывается, что к "досуговому" бизнесу те не имеют никакого отношения. В итоге владельцы приходят к оператору и пишут официальное заявление с просьбой блокировать зарегистрированный на них номер. Все - Бобик сдох. Кстати, телефонные сутенеры не замечены в особой любви к какому-то конкретному оператору сотовой или проводной связи. В списке Файзуллина представлены практически все компании.

- Вот видите номер, - показывает он. - Этот номер "кустовой", типа справочной. В зависимости от пожеланий клиента его переключают на другой номер. С того, в свою очередь, связываются с конкретными "девочками", а теперь уже и с "мальчиками". Блокировав раскрученные "кустовые" номера, мы фактически подрезаем их бизнес на корню. Конечно, у них есть постоянная клиентура, но по сравнению с общей массой - это капля в море. По нашим данным, они уже несут огромные убытки.

Казанское ноу-хау родилось, что называется, не от жиру, а скорее от безнадежности. Действующее российское законодательство таково, что уголовная ответственность существует только для сутенеров. Но сутенерство еще нужно доказать. А за проституцию грозит только административный штраф от 100 до 300 рублей. При этом за час работы проститутка получает до 600 рублей. Поэтому **попытка экономически задушить рынок интимных услуг с помощью телефонных примочек на сегодня, пожалуй, единственный действенный способ борьбы с ним.**

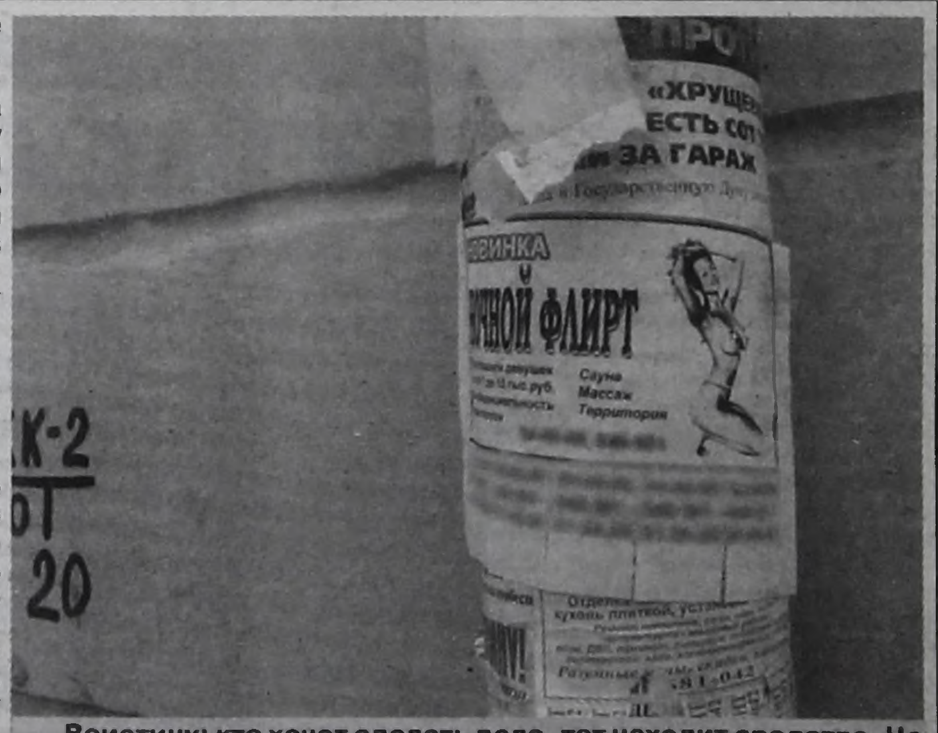

Воистину: кто хочет сделать дело, тот находит средства. Но вот уже и искать не надо! Надо просто воспользоваться опытом Казани. Пока ангарские сутенеры не стали наклеивать свои объявления на Серый дом.

"Ночные бабочки" и их работодатели сопротивляются "милицейскому произволу". Регистрируют новые телефонные номера, устраивают массовые выходы на городские трассы. Но положения это не спасает. Представьте себе, что с завтрашнего дня "Макдоналдс" станет работать под маркой "Сидоров". Разве он соберет хотя бы четверть вчерашних клиентов? Так и тут. Тем более что, скорее всего, к вновь раскрученному номеру тихо подкрадется все тот же Радик Файзулин со своими ребятами и вкрадчивым голосом сообщит: "Ваша деятельность по оказанию интимных услуг является незаконной..."

CRY.ru.

Фото Николая СТЕРНИНА.

ГОРОСКОП НА НЕДЕЛЮ

От астролога Светланы РАЗУМОВСКОЙ

ПЯТНИЦА, 24 СЕНТЯБРЯ

Не откладывайте на другое время решение финансовых вопросов, если таковые назрели в вашей жизни! Можно заключать сделки, покупать современную вычислительную и бытовую технику.

Один из самых удачных дней для "большой и чистой любви", даже для самой страстной и возвышенной. Правда, есть опасность сорваться на эмоции и наобещать то, что в принципе не может быть исполнено. И не обещайте! Просто устройте фейерверк безо всяких дальних замыслов. А уж как оценят после этого ваши намерения и способности - жизнь покажет. А вот если романтическое путешествие было запланировано заранее и билеты уже в кармане, можно отправляться в дальнюю дорогу.



Астромедицина. Трудный день для тех, кто вынужден по роду своей деятельности долго стоять на одном месте (продавцы, парикмахеры): ноги быстро устанут. Позвольте себе почаще отдыхать! По возможности исключите стрессовые ситуации.

Народный календарь. Говаривали раньше: "Не каждое лето до Федоры дотянет", а все потому, что к этому времени начинались частые дожди. Из-за этого день носил длинное и смешное название "Федора-Обдёра Замочи Хвосты".

Именинники Георгий, Герман и Дмитрий.

Сон с четверга на пятницу пустой.

СУББОТА, 25 СЕНТЯБРЯ

Как ни странно, начинается (уже!) новый год: планета королей Юпитер (по положению которого и делается самый общий прогноз на год) "меняет квартиру", переходя из знака Девы в знак Весов. А это, по астрологическим правилам, и есть смена "настроения" звезд по отношению к разным знакам зодиака. Юпитер будет пребывать в Весах до 26 октября 2005 года, делая представителей этого знака наиболее удачливыми.



Сегодня ситуации могут быть достаточно неоднозначными: возможности проявить себя лучшим образом у многих есть, но лень-матушка... А кому-то и боязно менять жизнь: а вдруг окажется, что не к лучшему?

Астромедицина. Ослаблены ноги, нервная система. Сократите число пеших переходов и вынужденного стояния на одном месте. Если на сегодняшний день намечена баня, не засиживайтесь долго в парилке.

Именины у Семена и Федора.

Сны большого значения не имеют.

ВОСКРЕСЕНЬЕ, 26 СЕНТЯБРЯ

Вот сегодня самое время оценить вчерашние возможности: а вдруг еще можно ухватить синюю птицу удачи хотя бы за хвост? Вполне вероятно, что в одиночку мало что получится. Приобщайте к делам партнеров, жен-мужей и всех, кто может помочь.

Некоторые вспомнят о хороших идеях, прозвучавших не так давно, но изрядно подзабытых. Активизируются общественные и прочие организации, которые могут использовать старые идеи и лозунги. Принимать их на ура не стоит, но прислушаться можно. Новые идеи, возникшие сегодня, увы, не слишком благонадежны, не очень реальны.



Астромедицина. Повышена опасность подхватить вирусное заболевание. Желательно поменьше ходить, пользоваться надо только самой удобной обувью. Тем, кто подвержен аллергиям, следует быть особенно осторожными, употребляя незнакомые продукты.

Именины у Леонтия, Ильи, Валериана и Петра.

Сны на воскресенье вещие. Но если вам ничего не приснилось, не расстраивайтесь: меньше снов - меньше проблем в вашей жизни.



Год ДУШИ

расписание служб в ангарском храме Святой Троицы (4 поселок)

ПОНЕДЕЛЬНИК, 27 сентября

Седмица 18-я по Пятидесятнице. Воздвижение Честного и Животворящего Креста Господня. Леснинской иконы Божией Матери. Преставление святого Иоанна Златоуста. День строгого поста.
8.30 – Утреня. Литургия.
16.00 – Вечернее богослужение.

ВТОРНИК, 28 сентября

Попразднство Воздвижения. Новоникитской иконы Божией Матери. Обретение мощей святого Акакия, епископа Мелитинского и первомученика архидиакона Степана.
8.30 – Божественная литургия.
16.00 – Вечернее богослужение.

СРЕДА, 29 сентября

Иконы Божией Матери, именуемой «Призри на смирение». Великомученицы Евфимии всехвальной. Священномученика Григория пресвитера, Святого Киприана, митрополита Московского, всея России чудотворца.
8.30 – Божественная литургия.
16.00 – Вечернее богослужение.

ЧЕТВЕРГ, 30 сентября

Цареградской и Макарьевской икон Божией Матери. Мучениц Веры, Надежды, Любови и матери их Софии.
8.30 – Божественная литургия.
16.00 – Вечернее богослужение.

ПЯТНИЦА, 1 октября

Молченской, именуемой «Целительница», и Старорусской икон Божией Матери. Преподобных Евмения, епископа Гортинского, и Илариона Оптинского.
8.30 – Божественная литургия.
16.00 – Вечернее богослужение.

СУББОТА, 2 октября

Суббота по Воздвижении. Благоверных князей Феодора Смоленского и чад его Давида и Константина, ярославских чудотворцев. Преподобного Алексия Зосимовского.
8.30 – Божественная литургия.
16.00 – Вечернее богослужение.

ВОСКРЕСЕНЬЕ, 3 октября

Неделя 18-я по Пятидесятнице, по Воздвижении. Мучеников Михаила, князя Черниговского, и болярина его Феодора, чудотворцев.
8.30 – Божественная литургия.
16.00 – Вечернее богослужение.

Таинство крещения совершается ежедневно в 10.00, в субботу и воскресенье в 12.30.

Особое поминовение усопших (панихида) — ежедневно (кроме воскресенья) по окончании литургии.

Для желающих креститься в храме проводятся беседы в субботу и воскресенье в 11.00.

Тел. храма 69-33-25.



23 сентября - 10 лунные сутки с 17 часов 38 минут

24 сентября - 11 лунные сутки с 18 часов 13 минут

25 сентября - 12 лунные сутки с 18 часов 41 минуты

26 сентября - 13 лунные сутки с 19 часов 3 минут

27 сентября - 14 лунные сутки с 19 часов 23 минут

28 сентября - 15 лунные сутки с 19 часов 41 минуты

29 сентября - 16 лунные сутки с 20 часов

Рассчитаны на координаты Ангарска астрологом Светланой РАЗУМОВСКОЙ.

Взгляд в историю

День за днем

ЛЕНИНГРАДСКИЙ ПОТОП

23 сентября 1974 года жители Ленинграда столкнулись с мощной стихией. В городе произошло второе по силе за всю историю города наводнение. Уровень воды достиг 380 см. Вода затопила свыше половины территории города; было разрушено или повреждено 19 мостов, свыше 5 тыс.домов.

МЕФИСТОФЕЛЬ С ГОЛОСОМ ШАЛЯПИНА



24 сентября 1899 года на сцене Большого театра впервые выступил Ф.И.Шаляпин, исполнив партию Мефистофеля в опере "Фауст".

ТРЕЗВАЯ ЛИГА

25 сентября 1985 года столица решила объявить бой пьянству. В Москве состоялась учредительная конференция Всесоюзного добровольного общества борьбы за трезвость. В 1991 году преобразовано в Международную лигу трезвости и здоровья.

НЕРВЫ В ПОРЯДКЕ

26 сентября 1849 года родился И.П.Павлов, русский ученый-физиолог. Благодаря ему теперь доктора лучше узнали, как лечить заболевания нервной системы. Именно он создал учение о высшей нервной деятельности. Стал первым российским лауреатом Нобелевской премии.

ПАМЯТНИК ПЕЧАТНИКУ

27 сентября 1909 года в Москве в Театральном проезде, недалеко от Третьяковского проезда, **был открыт памятник первопечатнику Ивану ФЕДОРОВУ**.

УЧИТЕЛЬ-ГЕРОЙ

28 сентября 1918 года родился В.А.Сухомлинский, советский педагог, учитель русского и украинского языков и литературы, Герой Социалистического Труда.



"ЗОЛОТАЯ" ВСТРЕЧА

29 сентября 1984 года произошла "золотая" стыковка БАМа на разъезде Балбухта (Читинская область).



В этом месте встретились западное и восточное направления строительной магистрали, продвигавшиеся навстречу друг другу десять лет.

В историю заглядывала Елена ВЕТРОВА.

ГОРОСКОП НА НЕДЕЛЮ

От астролога Светланы РАЗУМОВСКОЙ

ПОНЕДЕЛЬНИК, 27 СЕНТЯБРЯ

Очень хороший день для реализации давно задуманных планов. Вполне вероятно, что не все получится сверхудачно. Помните: вы получите только то, что действительно заслужили.

Некоторые, проявляя энтузиазм на работе, будут стараться сделать слишком много, проявляя нервозность и торопливость. Все хорошо в меру! Впрочем, опять о том же: каждый будет выглядеть именно так, каков он на самом деле. Хотя многим покажется, что их воспринимают не так, как им хотелось бы.

Во второй половине дня вероятны взрывы эмоций по делу и без оного. Не исключены внешне не мотивированные проявления обиды и ревности.

Астромедицина. Уязвимы стопы ног, повышена опасность проявления аллергий. Хороший день для любой чистки кожи лица с целью омоложения.

Народный календарь. Прекрасный праздник в православном календаре - Воздвижение Честного и Животворящего Креста Господня. В древнерусских хрониках праздник назывался "Ставров день" (от слова "staurus" - крест). А в древние ведические времена это был Крышень-день. Но в любой культуре, бывшей когда-то на Руси, считалось дурным начинать в этот день новое дело: все закончится полной неудачей. Принято было обязательно печь пироги с капустой.

Именинник Иван.

Сны надо попытаться понять, в них может содержаться решение самой трудной проблемы, которая на данный момент вас беспокоит. Хорошо видеть грибы - это к здоровью и приобретению имущества, рыбу - к удаче, птиц - к хорошим новостям. Видеть огонь - к потере сил.



ВТОРНИК, 28 СЕНТЯБРЯ

Полнолуние, увы, не добавит людям спокойствия. День, который с полной ответственностью можно назвать соревнованием по перетягиванию каната. Каждый будет "тянуть одеяло" в свою сторону, и трудно сказать, во что обойдутся такие игры. Неприятности могут возникать на пустом месте. Ссоры из-за дурного стремления оставить в семейном споре за собой последнее слово.

Астромедицина. Поберегите себя от ненужных стрессов, переутомления. Постарайтесь поменьше времени проводить перед телевизором или экраном компьютера. Нежелательны любые операции на голове.

Народный календарь. День памяти святого великомученика Никиты на Руси называли Никитой-Гусепролетом. Великий день для охотников на диких гусей. Был у этих охотников обычай: настрелял гусей - брось тушку одного из них водяному. Но голову этого гуся надо было обязательно унести домой и каким-то образом "предъявить" домовому.



Именинники Никита, Максим, Степан, Иосиф.

Сны пустые.

СРЕДА, 29 СЕНТЯБРЯ

Очень хотелось бы использовать все подарки со стороны небес во благо себе, но тут сразу же вспоминается поговорка про бесплатный сыр... И самое-то неприятное, что по носу бить будет не кто-то со стороны, а каждый сам себе. А хорошо то, что каждый человек в состоянии предупредить подобный удар. Итак, можно рассчитывать на удачу в делах учебных, в переговорах и путешествиях, в покупке того, что будет использовано для расширения багажа знаний или собственного предприятия. Можно затеять нужный разговор с начальством (не проявляя при этом лишней настырности). Повредить себе можно грубостью в разговоре или во время переговоров, в спорах с членами семьи. Если видите, что вы все-таки сказали лишнее, принесите извинения в любой форме.

Делами, связанными с политикой, сегодня лучше не заниматься.

Астромедицина. Чувствительны область головы и все органы, с ней связанные, - уши, глаза. К зубному врачу, если боль терпима, лучше не ходить. Большую пользу коже лица может принести легкий косметический массаж.



Именины у Виктора, Иосифа, Людмилы, Исаака.

Сны на среду сбудутся, особенно если снятся животные и птицы. Примерять новые одежды - к укреплению семьи, прибыли; для женщин такой сон может означать предстоящую беременность. А уж как хорошо летать в такую ночь во сне - будут новые друзья, появятся новые силы.

ЧЕТВЕРГ, 30 СЕНТЯБРЯ

Поверьте примете: если что-то вас сегодня остановило в делах (после 11 часов), не пробивайте лбом дверь, оставьте это занятие на завтра. А в целом день неплохой. Творческий подход к любому делу поможет установить долговременные и конструктивные отношения с деловыми партнерами и опытными специалистами.

Многие люди сумеют привлечь необходимых помощников и спонсоров для развития своего дела, сохранив при этом и старых друзей, и партнеров.

Удачный день для углубления имеющихся знаний, для открытия художественных выставок, но не слишком удачный для выставок-продаж.

Астромедицина. Неприятные ощущения могут быть у людей, вынужденных проводить много времени за рабочим столом: устанут мышцы шеи. Тем, кто страдает шейным остеохондрозом, сегодня рекомендуется почаще отдыхать.

Народный календарь. Всесветные бабьи именины, бабья выть - вот такой сегодня праздничек. Принято было обязательно поплакать, "пожалиться" на свои обиды и тяготы. А уж потом и попраздновать, но только в чисто женском коллективе.



Именины у Веры, Надежды, Любови, Софьи и Ильи.

Сны помогут вам стать немного сильнее и спокойнее. На тревожные сны не обращайте внимания.



Ведущая Ольга Васильевна ГОРОШКИНА

ОГОРОД

Календарь

ОСЕННИЙ ПОСЕВ

Урожай моркови, петрушки, укропа, шпината, лука, салата можно снять значительно раньше обычного, если их посеять осенью. В этом случае растения развивают мощную корневую систему, лучше используют запасы влаги. Получив зимой естественную закалку, они всходят при более низких температурах и легко переносят весенние заморозки. Особенно эффективны посевы под зиму там, где почва весной медленно оттаивает и долго не просыхает. Участки, на которых застаиваются талые воды, расположенные на северных и восточных склонах, непригодны для осеннего посева.

Важно правильно выбрать сроки посева. Слишком рано – семена прорастут и зимой растения погибнут. Но и в мерзлую почву сеять нельзя. Надо рассчитать так, чтобы с осени семена лишь набухли, но не проросли. В средней полосе сеют обычно после первых заморозков.

Участок надо подготовить заблаговременно, пока стоит хорошая погода. Почву следует перекопать, внести 200-500 г суперфосфата на 10 кв.м и 200-300 г хлористого калия, разровнять. На сильно увлажненных почвах надо сделать грядки. Нарезав борозды глубиной 5-6 см, насыпать в них семена и прикрыть слоем земли в 1,5-2 см, только лук-севок – на 4-5 см, а сверху присыпать торфом или перегноем слоем в 2 см. Рано весной, как только начнут обозначаться всходы, грядки необходимо разрыхлить и внести подкормку (7-10 г мочевины на 1 кв.м). Лучшие сорта для осенних или подзимних посевов: морковь Нантская или Парижская каротель, лук Стригуновский, Мячковский, Даниловский, редис Тепличный грибовский, салат Московский, петрушка Урожайная, свекла Подзимняя.

Подсказка

ДОМАШНЯЯ ГРЯДКА

Лук – незаменимый овощ для зимнего культивирования. Луковицы на зеленое перо высаживают густо, одна к одной, в ящики, корзины, коробки, заполненные перегноем, торфом, опилками. Можно использовать также стеклянные банки и любые другие сосуды с водой. В этом случае, чтобы луковицы не загнивали, их погружают в воду на четверть.

Для выгонки на перо лучше брать луковицы массой 40-50 г и диаметром 3-4 см. Наиболее пригодны для посадки многозачатковые сорта Янтарный, Тереховский, Тимирязевский. Многозачатковый крупный лук, имея значительные запасы питательных веществ в чешуях луковицы, в короткий срок дает много зеленой массы.

Для ускорения прорастания луковицы перед посадкой на сутки замачивают в теплой воде, а затем обрезают их верхнюю часть – шейку. Сильно проросшие луковицы обрезать не надо. При посадке в ящики верхушки почвой не присыпают.

Лучшая температура для успешной выгонки +22+27 градусов. При понижении температуры рост замедляется. После посадки лук обильно поливают и в дальнейшем почву содержат во влажном состоянии. Помещают "комнатные грядки" поближе к свету, на солнечной стороне. Через 10-12 дней уже можно выщипывать выросшее зеленое перо.



Ведущий Николай СЕРГЕЕВ

Спортивная АРЕНА



Мастер - класс

Сергей БИБОВ:

МОГУ ОБВЕСТИ, МОГУ УБЕЖАТЬ!

Популярные ныне в нашем городе турниры по мини-футболу, проводимые как летом, так и зимой, стали словно небосклон, где зажигаются свои звезды. Несомненно, одна из самых стабильных команд в демисезонной «миньке» - это «Маяк». Команда сыгранная, сплоченная, играющая в такой футбол, который нет-нет да и зацепит зрителя красивыми моментами. Огромная игровая фантазия рождается в голове главного дирижера и капитана команды Сергея БИБОВА. Его быстрые, вездесущие ноги в неизменном зеленом трико по приказам все той же головы создают вихри атак у ворот соперников, которые заканчиваются многочисленными голами. Не случайно прошедший 11 сентября традиционный турнир памяти Александра КОСОЛАПОВА стал победным для «Маяка» и его капитана. Разговор с удачливым Сергеем состоялся накануне финальной игры турнира.

- Сергей, если бы не было мини-футбола, где бы мы тебя увидели?

- Наверно, во дворе, играл бы для себя. Мне сейчас 31 год и лишь детство и юность посвятил футболу, играл в «Ермаке». Но потом учеба в иркутском политехе отодвинула от любимого увлечения. Хорошо, что в мини-футболе пригодились мои умения.

- А ты многое умеешь?

- Могу обвести, могу убежать, могу дать быстрый, острый пас.

- А я о тебе слышал такое: мол, Биба корявый, без особой техники, но «полянку» видит отменно и гол может придумать из ничего. Не обидно?

- Обидно, что Бибой зовут? Нет, раз капитаном команды поставили, значит, считаются. А насчет техники, у меня ее, дай Бог каждому. В команде все опирается на меня.

- Не слишком самоуверенно?

- Как есть, так есть. Но я отлично знаю свои слабости, например, я плохо играю головой. Потому и не лезу под навесы. Очень ценю своих партнеров в команде, с которыми у меня игровое понимание, Сергея ЖУРАВЛЕВА, Сергея ПЛОТНИКОВА, Тимура ВАСИЛЬЕВА.

- Сергей, есть такая поговорка: «Кто хорошо ест, тот хорошо работает!» Но в футболе, да в хоккее, очень часто можно сказать так: «Кто хорошо пьет, тот хорошо играет!» Это не про тебя?

- Не про меня, победы отмечаю потихонечку.

Но в финале Бибов играл не потихонечку. Был центром циклона, где рождались победные вихри атак «Маяка». Забил очень важный гол, и команда, не без труда, но закономерно, победила.

Николай СЕРГЕЕВ.
Фото автора.



Ведущий Игорь МИСЮРКЕЕВ

МУЗЫКА

МУЗЫКА БЕЗ ОГЛЯДКИ

«RED ELVISES» – *«Lunatics & Poets»*

Что приятно, состав этой американской группы полностью русскоязычный. Ее основателями являются уроженец Вологды Олег Бернов и одессит Игорь Юзов, пути которых пересеклись в жарком Техасе в начале 90-х. Первые пять лет коллектив выступал под названием «Limpopo» и даже был номинирован на звание лучшего рок-коллектива колледж-сцены США. Однако в самом начале 1996-го из коммерческих соображений группу переименовали в «Red Elvises». Во-первых, американцы считают, что всё, что связано с именем Элвиса Пресли, плохим быть не может. А во - вторых, «красный» для них до сих пор синоним слова «русский». Но слава «Red Elvises» - это результат не только упорного труда и тщательно спланированной рекламы, но и своеобразия их музыкального материала, давным-давно ушедшего от прямолинейного сплава стандартного рокабилли и русских балалаечных песен. Успеху «Красных Элвисов», безусловно, помогло необычное звучание, обязанное далекой от США родине музыкантов, их дикий, даже по заокеанским меркам, сценический имидж и, конечно, крайне удачное название.

MUSTAFA SANDAL – *«Iste»*

Мустафа Сандал – второй турецкий певец после Таркана, завоевавший российскую публику. Но для этого потребовалось подружиться с Филиппом Киркоровым. Знакомство их произошло в Лондоне, где Мустафа учился в университете. Турок сразу же завладел вниманием и мыслями Филиппа и получил приглашение приехать с гастролями в Москву. Впоследствии Киркоров даже снялся в клипе Сандала. Мустафа пришел на турецкую сцену как композитор. Четыре года писал песни, которые исполняли многие национальные именитые певцы, но затем желание самому остаться с глазу на глаз со своими зрителями взяло верх. А вообще Мустафу Сандала подтолкнуло к активности в шоу-бизнесе пари, заключенное с друзьями на предмет того, кто первым станет популярным певцом. Пари выиграл Хакан Пекяр, который раскрутился раньше всех. Сандал стал вторым. А для ярых поклонников турецкой эстрады обнародую имя третьего – Сардар Ортадж.



«MIKE & THE MECHANICS» - *«Rewired»*

В то время как Тони Бэнкс занялся академической музыкой, а Фил Коллинз дает в Европе прощальные концерты и объявляет о своем уходе со сцены, третий участник «Genesis», гитарист Майк Разерфорд, реанимирует свой проект «Mike & The Mechanics» с Полом Карраком у микрофона. Учитывая вышесказанное, для поклонников «Genesis» это уже точно последний шанс услышать нечто похожее на их любимую музыку. К тому же пластинка «Rewired» - это в чистом виде ностальгическая запись, сочиненная и сыгранная так, словно на дворе начало 90-х, – оптимистично, радостно и без какой-либо оглядки на современный музыкальный процесс.



«FOURPLAY» - *«Journey»*

Клавишник Боб Джеймс – одно из главных имен в поп-джазе и smooth jazz, автор замечательных сольных альбомов, человек, с которым сотрудничает ряд первоклассных джазменов. Его проект «Fourplay» объединяет как раз таких музыкантов, причем уже не первый год. Помимо мягких инструментальных джазовых зарисовок (диск заполнен ими на 70 процентов), на «Journey» есть несколько вещей с чарующим вокалом Натана Иста (включая вступительную стинговскую «Fields Of Gold»), также выполняющего в коллективе роль баса-гитариста. Но все-таки особенно приятно за самого Джеймса, уже дважды в этом году порадовавшего своих поклонников: сначала сольником «Take It From The Top», а теперь вот еще и в составе группы.

«DILATED PEOPLES» - *«Neighborhood Watch»*

С их появления в андеграунде в качестве пионеров лос-анджелесской рэп-сцены «Dilated Peoples» стали одним из самых вызывающих и запоминающихся коллективов. «Neighborhood Watch» - самый ожидаемый, третий релиз Capitol Records является возгласом трех исполнителей этой группы – двух квалифицированных MC и чрезвычайно изобретательного ди-джея. Особенно ярко запоминаются в их композициях вдохновенные биты, яркая и живая игра слов, а такие дорожки, как «Big Business», и энергичная вещь «This Way» являются доказательством силы рэпа в чистом виде. На данном диске много гостей, которые появились в качестве MC, - это Planet Asia, Defari, Phil Da Agony, Devin De Dude и Kanye West. Критики же едины во мнении, что с появлением этого альбома «самооценка и качество песен повысились еще на один уровень, являясь чем-то вроде топлива для группы».



Огромное спасибо Александру КРАВЧЕНКО за помощь в подготовке данных рецензий.

Поиск представленных CD:
15 мрн, маг. «Вояж»,
177 кв-л, маг. «Ленинградский», центр.рынок, 2 этаж.

СОБЫТИЯ И ЛИЦА

ТОЛЬКО ЦИФРЫ

329 человек, по данным властей Северной Осетии, погибли в результате захвата террористами школы в городе Беслане.

1181 человек, по данным Минобразования Северной Осетии, были захвачены террористами

НА КАВКАЗЕ СТРОЯТ НОВЫЕ ПОГРАНЗАСТАВЫ

в школе №1 Беслана. Согласно информации генпрокурора РФ Владимира Устинова, в заложниках находились "более 1200 человек".

727 человек, по сведениям Генпрокуратуры РФ, "прошли и проходят лечение" после ранений и травм, полученных в результате террористического акта в Беслане.

100 тыс. рублей выплатят власти Северной Осетии каждой из семей погибших в Беслане. Тяжело раненным и получившим ранения средней тяжести будет выплачено по 50 тыс. рублей, легко раненные получат 25 тыс. рублей. Дополнительно североосетинские власти выплатят всем пострадавшим по 15 тыс. рублей, а семьям погибших - по 18 тыс. рублей на погребение.

100 детей из Беслана намерена принять Болгария для реабилитационного лечения, объявил президент страны Георгий Пырванов. О готовности принять пострадавших в Беслане детей также заявили власти Израиля, Испании, Франции.

3 новые школы будут построены в Беслане совместными силами России, Греции и Болгарии.

72 новые пограничные заставы намерено оборудовать ФСБ на Северном Кавказе к 2010 году. По словам заместителя главы погранслужбы ФСБ РФ Александра Манилова, 29 новых погранзастав "уже строятся на чеченском, дагестанском и ингушском направлениях".

1016 лиц и 124 российские и международные организации содержатся в седьмой версии списка экстремистов и террористов, направленной федеральной службой по финансовому мониторингу в Центробанк для дальнейшего распространения в кредитных учреждениях России.

18% школ России не имеют какой-либо охраны, заявил замначальника главного управления вневедомственной охраны МВД РФ Виктор Пивченко. Он также добавил, что "из 90 тысяч учебных заведений страны только 79 охраняются сотрудниками МВД".

ТРАТЫ



Chanel запускает самую дорогую рекламную кампанию в своей истории. Годовой объем продаж Chanel №5 составляет в среднем $100 млн., так что неудивительно, что только в США на рекламную кампанию легендарных духов будет потрачено до $15 млн. Рекламный ролик, который будут крутить в ее рамках, больше похож на короткометражный фильм - это история любви, овеянная ароматом Chanel. "Мы умеем погружать женщин в мечты",- говорит президент Chanel Франсуаза МОНТЕНАЙ. В главной роли Николь КИДМАН, режиссер - австралиец Баз ЛУРМАНН, снявший мюзикл "Мулен Руж". "Николь может выразить обуревающие ее чувства за долю секунды. Одной лишь мимикой она может заставить вас пережить драму, - рассказывает Монтенай. - Мы уже несколько лет хотели пригласить ее". В массовке ролика занято 250 человек, а общая стоимость драгоценностей на экране составляет $30 млн. Кидман играет роль самой богатой дамы мира, у которой случается мимолетная интрижка с бедным богемным юношей (роль героя-любовника досталась бразильцу Родригу САНТОРУ). Естественно, женщина-мечта в итоге возвращается к своей звездной жизни, оставляя несчастному герою лишь сладкие воспоминания о ее улыбке, поцелуе и, само собой, духах. Фото со съемок ролика уже появились в американском издании журнала Vogue.

ДУХИ, ЗАХВАТЫВАЮЩИЕ ДУХ

О ЛИЧНОМ

Живущий под Римом 80-летний вдовец Джорджио АНДЖЕЛОЦЦИ предпринял необычный шаг, чтобы избавиться от одиночества. Бывший преподаватель латыни и греческого дал в газету объявление с предложением принять его в какую-нибудь семью в роли дедушки: "Престарелый ушедший на пенсию учитель ищет семью, в которой он официально станет дедушкой".

Также пенсионер сообщал, что готов приплачивать 500 евро в месяц семье, которая согласится его принять. Старый учитель не ожидал, что его предложение вызовет шквал телефонных звонков со всей Италии. При этом некоторые звонившие хотели, чтобы Анджелоцци не только платил, но и учил их детей языкам. Теперь пенсионер имеет возможность выбрать самую непритязательную, добрую и симпатичную семью из нескольких десятков, откликнувшихся на объявление.

ОДИНОКИЙ ДЕДУШКА ЖЕЛАЕТ ПОЗНАКОМИТЬСЯ

ТЕКУЩИЙ СЧЕТ

Согласно расчетам специалистов федеральной службы государственной статистики, вклады населения на рублевых и валютных счетах в российских банках

РОССИЯНЕ СТАЛИ АКТИВНЕЕ ВКЛАДЫВАТЬ

к 1 июля 2004 года составили 1797,5 млрд. руб. и с начала года увеличились на 16,7%. Доля Сбербанка России в общем объеме рублевых и валютных банковских сбережений населения составила на 1 июля текущего года 60,9% против 60,5% месяцем ранее и 62,7% в начале года. На рублевых счетах в российских банках к 1 июля этого года было сосредоточено 1312,2 млрд. руб. против 1075,1 млрд. на начало года. Вклады в инвалюте в пересчете на российские рубли составляли на 1 июля 2004 года 485,2 млрд. руб. против 464,8 млрд. руб. на начало года. В Сбербанке России к 1 июля этого года россияне имели на вкладах 1094,5 млрд. руб. против 965,5 млрд. на начало года. В том числе на рублевых счетах в Сбербанке вклады населения составили 878,7 млрд. руб. против 757,8 млрд. на начало года, на валютных счетах соответственно 215,8 млрд. против 207,7 млрд. руб. Доля валютных вкладов в Сбербанке в общей сумме валютных вкладов населения составила на начало июля 2004 года 44,5% против 43,8% месяцем ранее и 44,7% на начало года. По данным на первый день июля 2004 года, в структуре вкладов населения в Сбербанке РФ преобладали пенсионные вклады (включая срочные), на долю которых приходилось 59,1% общей суммы сбережений населения против 60,5% на 1 июля 2003 года.

ДЕНЬГИ



КОСМИЧЕСКИЕ РАСХОДЫ

Глава управления обеспечения реализации программ и бухгалтерского учета федерального космического агентства (ФКА) Виктор Шутов объявил, что финансирование российских космических программ в 2005 году планируется увеличить.

Бюджет космического ведомства должен вырасти более чем на 2,1 млрд. руб. В частности, на реализацию федеральной целевой программы "Глобальная навигационная система" (ГЛОНАСС) в следующем году планируется потратить более 2,5 млрд. руб. (в 2004 году эти затраты составили чуть больше 2,2 млрд.). Представитель "Роскосмоса" подчеркнул, что проблемы развития российского космоса планируется решать не только за счет бюджета ФКА: "Средства на реализацию ГЛОНАСС распределены между "Роскосмосом", Министерством обороны РФ и рядом федеральных органов исполнительной власти". Господин Шутов добавил, что проектом бюджета на реализацию федеральной космической программы запланировано почти 18,3 млрд. руб., тогда как в 2004 году затраты на нее составили около 13,7 млрд. руб. В "Роскосмосе" также отметили, что "начиная с 2005 года приоритетом становится развитие российского сегмента МКС и обеспечение деятельности на ней российского экипажа".

ХАЛТУРА



Компания "Нова", официальный представитель артиста Андрея ДАНИЛКО, больше известного под творческим псевдонимом Верка Сердючка, борется с нарушителями закона Украины "Об авторском праве". Об этом сообщил на пресс-конференции сам(а) певец. "Даже внешний вид двойников Сердючки - халтура. Мне жаль тех людей, которые тратят деньги, покупая билеты на эти концерты",- заявил Данилко. Он рассказал, что в июле нынешнего года Печерским и Шевченковским районными судами Киева были полностью удовлетворены иски компании "Нова" по очередному факту нарушения авторских и смежных прав. Суды постановили, что нарушитель закона, некто Б.Белоножко, должен выплатить штраф в размере 270 тыс. и 400 тыс. гривен (около 1,5 млн. и 2 млн. рублей соответственно).

СЕРДЮЧКА В ГНЕВЕ

РЕВИЗИЯ

Руководитель столичного департамента имущества Владимир СИЛКИН объявил, что в будущем году максимальное увеличение арендной платы в Москве составит 50% для коммерческих структур и 25% - для структур, пользующихся льготами. При этом из расчета арендной платы будет исключен коэффициент на виды деятельности. "Этот коэффициент приводил к несправедливому исчислению арендной платы. Например, для банков мы вводили коэффициент 4, однако к нам обращались представители Сбербанка, который обслуживал жилищные платежи у населения, и говорили: "За что же такое увеличение?" - объяснил глава департамента. Также Владимир Силкин отметил, что применение коэффициентов на виды деятельности в расчете арендной платы вызывали злоупотребления. "У каждого предприятия есть 10 или 20 видов деятельности, и на каждый был свой коэффициент. Естественно, что они выбирали из этого числа минимальные коэффициенты и отказывались от производства нужной городу продукции", - рассказал представитель столичной администрации. Господин Силкин полагает, что исключение данного коэффициента позволит сократить арендную плату для некоторых организаций. "Мы намерены отказаться от применения этого коэффициента и учитывать только стоимость помещения, помноженную на коэффициент его доходности",- пообещал глава департамента.

СТОЛИЦА РЕШИЛА ПЕРЕСЧИТАТЬ АРЕНДУ

ИМЕЮ ПРАВО

Для оформления зарубежного паспорта житель немецкого города Арнсберг сдал в соответствующие органы необычное фото: он снялся с высунутым языком. Получив такую фотографию, органы паспорт выдавать решительно отказались. Однако любитель нетрадиционных фото решил стоять на своем. Он потребовал предъявить официальный документ с правилом, регламентирующим положение языка на фотографии владельца загранпаспорта. И, измотав чиновников препирательствами, смог добиться желаемого: те не смогли найти запрета на высунутый язык и были вынуждены паспорт выдать. Теперь слово за пограничниками. Поскольку никто не знает, как они отнесутся к такому фото, чиновники-паспортисты взяли с настырного гражданина расписку, что в случае проблем на границе он заранее отказывается от каких бы то ни было претензий к ведомству, вклеившему в удостоверение личности языкастую фотографию.

ЯЗЫКАСТЫЙ ПАСПОРТ

РОЗЫСК

Федеральная служба безопасности назначила крупнейшую премию, когда-либо предлагавшуюся российскими властями за поимку находящихся в розыске лиц: за информацию о местонахождении Аслана МАСХАДОВА и Шамиля БАСАЕВА, "способную привести к их нейтрализации", ФСБ обещает 300 млн. руб. Это составляет $10,27 млн. по действующему курсу Центробанка. Судя по тому, что в сообщении спецслужбы указана общая сумма награды, за каждого из разыскиваемых информатор может получить по 150 млн. руб. ($5 млн. 135 тыс.). Для сравнения: обещанное ФСБ вознаграждение в 9,74 раза ниже самой высокой суммы, предложенной в новейшей истории за сведения о террористе: 18 марта 2004 года конгресс США оценил помощь в поимке бен Ладена в $50 млн. Каждый из преступников оценен в ФСБ в 4,87 раза ниже, чем власти США обещали за Саддама ХУСЕЙНА ($25 млн.), и в 2,92 раза меньше, чем они выплатили информаторам, выдавшим сыновей иракского лидера (по $15 млн. за Удея и Кусея). Напомним, что обещание оплатить информацию о местонахождении Басаева российские спецслужбы дают не впервые: в 1999 году за эти сведения ФСБ предложило $1 млн. Оказывается, что темпы, равные скорости роста цены Басаева, в России развила только подорожавшая в 5 раз за последние 5 лет недвижимость в Сочи - за ней не смогла угнаться даже московская недвижимость, возросшая в цене лишь в 2,9 раза.

300 МИЛЛИОНОВ РУБЛЕЙ ЗА ИНФОРМАЦИЮ О ТЕРРОРИСТАХ

По материалам российских СМИ.



Детское время

Ведущая Светлана ЗЛОБИНА. Тел. 52-26-58

●Конкурс!

ВКУСНЫЙ СЕНТЯБРЬ

Рецепты от Юли ПАХОМОВОЙ, ученицы 2 класса школы №29.



ТОСТЫ СВОИМИ РУКАМИ

2 яйца взбиваем, солим. Сайку режем на тонкие кусочки, обмакиваем в яйцо и обжариваем. Положить на тарелку и посыпать тертым сыром.

ТВОРОЖНАЯ ФАНТАЗИЯ

Творожный сырок или обыкновенный творог с сахаром поливаем сметаной, посыпаем разноцветной кокосовой стружкой, грецкими орехами, тертым шоколадом и украшаем ломтиками фруктов.

●Уроки от скуки

ТРЕТИЙ ЛИШНИЙ



Пока еще светит солнышко, можно побегать после занятий во дворе с друзьями. Тем более что друзья сейчас все в сборе, вернулись от бабушек-дедушек и из лагерей.

Предлагаем тебе изучить правила игры "Третий лишний" и потом применить их в своем дворе.

Количество игроков не ограничено, чем больше, тем веселее. Играть лучше всего там, где больше места, - на улице или в спортивном зале. Считалочкой выбираются два человека - ведущая пара. Они начинают игру. Один из них водит, другой убегает. А остальные игроки встают в большой круг по двое (один человек впереди, второй - у него за спиной). Ведущая пара бегает по внешнему кругу. Тот, кто убегает, может встать перед первым игроком любой пары. Тогда игрок, стоящий сзади, окажется третьим лишним. Убегать придется ему. Тот, кого догонит и коснется ведущий, сам становится ведущим. Игра заканчивается, когда всем надоест.

●Только цифры

ПРАВДА О ЧЕЛОВЕКЕ

Человек в среднем спит 8 часов в сутки, в месяц - 240 часов, в год - 120 дней. За свою жизнь человек тратит на сон примерно 25 лет.

За день человек в среднем делает 19000 шагов, а всего за свою жизнь человек проходит 150000 километров, то есть три с половиной раза обходит вокруг земного шара!

Средняя длина человеческого языка - 9 см. Вес его - 50 граммов. Он состоит из 17 пучков мышц!

Человек имеет от 1 до 3 миллионов



волос. За жизнь у него срезают в среднем 10 метров волос!

ГОЛОВОДУМИЯ АССОРТИ

●Кроссворд

БОГИ ДРЕВНЕЙ ГРЕЦИИ

По горизонтали: 2. Бог яростной, кровавой войны. 4. Богиня плодородия и земледелия. 8. Богиня мудрости и порядка. 10. Бог плодоносящих сил земли, растительности, виноградарства и виноделия. 12. Бог пастухов, дорог. 13. Бог морской стихии.

По вертикали: 1. Богиня охоты. 3. Жена Зевса, покровительница женщин и брака. 5. Самый главный в подземном царстве мертвых. 6. Бог любви. 7. Богиня греческой мифологии, изображаемая на олимпийских медалях. 9. Бог музыки и поэзии. 11. Самый великий бог. 12. Бог огня и кузнечного ремесла.

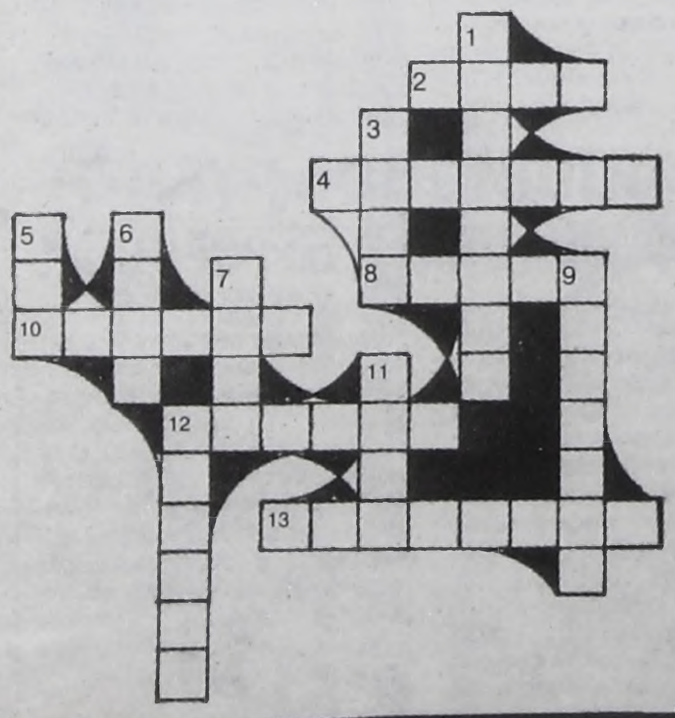

●Буквосжка

ЦИФЕРБЛАТ

Вращая диски, прочти на каждом циферблате по горизонтали слово.



●Анаворд

СКАЗОЧНИКИ

Если вы отгадаете всех авторов сказок, то в выделенных строках узнаете, какую сказку придумал Габбе.

1. "Старик Хоттабыч".
2. "Голубая стрела".
3. "Конек-Горбунок".
4. "Приключения Незнайки и его друзей".
5. "Дикие лебеди".
6. "Бременские музыканты".
7. "Аленький цветочек".
8. "Капитан Врунгель".
9. "Золотой ключик, или Приключения Буратино".
10. "Три толстяка".
11. "Кот в сапогах".
12. "Алиса в Зазеркалье".
13. "Серебряное копытце".

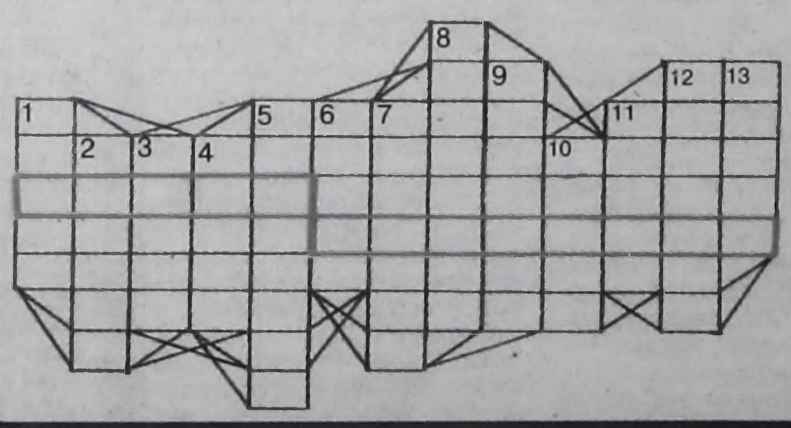

●Шифровка

СПОРТИВНЫЕ ИГРЫ

Найди способ прочитать сверху вниз названия трех спортивных игр.

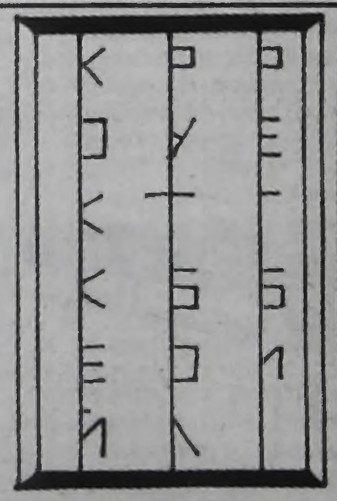

АНЕКДОТЫ

Мимо скалы Совета проносится Шерхан с полными ужаса глазами и жутким грохотом, создаваемым сотней привязанных к его хвосту консервных банок.

- Ну вот, - грустно вздохнул Акела, - Маугли снова вспомнил, что он человеческий детеныш.

Выходит мышка зимой из норы, смотрит - стоит Дюймовочка и кутается в листочек. Пожелела ее мышка, завела в теплую норку и дала зернышко. Дюймовочка съела половинку зерна и говорит (тоненьким голосом):

- Спасибо, вот теперь я наелась и согрелась...

Мышка:

- Да ладно, тут осталось-то, доешь.

Еле-еле доела Дюймовочка и грубым голосом:

- Ну вот, теперь я обожралась и вспотела!

Составил Юрий НОВОСЕЛОВ.

НАБЛЮДЕНИЕ: ХОЧЕШЬ БЫТЬ БОГАТЫМ И СЧАСТЛИВЫМ - ПОМОГАЙ ДРУГИМ БЫТЬ БЕДНЫМИ И НЕСЧАСТНЫМИ

Анекдом слышал?

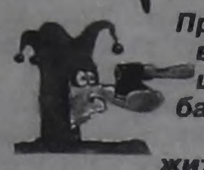

Приходит новый русский в швейцарский банк:

- Я хочу положить деньги на счет.

- Сколько вы хотите положить?

Новый русский шепотом:

- Три миллиона долларов.

Клерк:

- Вы можете говорить громко, бедность у нас не считается пороком.

***

Жена говорит мужу-алкоголику:

- Как ты достал! Каждый вечер пьяный, денег домой не приносишь.

Ты сходил бы на кладбище, посмотрел, сколько там людей твоего возраста умерло от водки.

На следующий день он ушел с утра и вернулся под вечер пьяный.

- И где ты был?

- Обошел все кладбище, читал надписи на ленточках венков: ОТ ТЕЩИ, ОТ ЖЕНЫ, ОТ СОСЕДЕЙ, ОТ ДРУЗЕЙ... ОТ ВОДКИ никто не умер.

***

Приходит паренек домой с фингалом под глазом. Папаша подлетает:

- Сынок, кто это тебя так?

- Да трое напали, хотели часы отобрать.

- Да ты что, сынок, а увидишь, опознать сможешь?

- А чего я-то? Пускай родственники их теперь опознают.

***

Ходит мужик по рынку. Смотрит - сидит дедок и что-то продаёт завёрнутое.

- Что это у тебя, дед?

- Дык перфоратор продаю!

- А ну покажи!

Дед разворачивает пакунок, там автомат Калашникова. Мужик:

- Так это же не перфоратор!

- Не знаю, не знаю! Дырки просто отличные делает!

***

- Боже!- говорит жена. - Как же мне надоели все эти наши скандалы!

Муж:

- Ну, хочешь, я тебе молча морду набью?

***

Дорожная полиция перешла на новые методы работы. Чтобы радар показывал больше, они бегут навстречу автомобилю как можно быстрее.



ПОДЖИГАТЕЛИ

В 70-х годах по Транссибирской магистрали через наши края проезжал генсек Леонид Ильич Брежнев. Событие архиважное, если учесть, что тогда я работал в милиции. По случаю большого шухера в городе оставили лишь дежурных в отделениях, а всех остальных погнали в оцепление. Нам достался участок в сопках. Под нами железная дорога, а дальше лишь Байкал. Сидим, комаров хлопаем и молимся, чтобы "дорогой Леонид Ильич" прошелестел как можно скорее. А курить охота, спасу нет! Но нельзя. Чекисты строго-настрого наказали не спать, не курить, естественные надобности не справлять, дабы ни на секунду не терялась бдительность. Один наш сержантик не выдержал и все-таки подымил по-армейски в рукав. За этим занятием его застал лейтенант. Отматерил и велел срочно гасить сигарету. Сержант кидает бычок в кусты и продолжает бдеть дальше. Вдруг дымком потянуло. А лето сухое было, и, пока мы головами вертели, кустарник уже основательно огнем занялся. Тушить нечем. Посрывали с себя кители и набросились на огонь, как на врага народа. Бьем пламя, а сами обмираем. Сейчас чекисты сбегутся, поди доказывай, что ты не диверсию задумал. Если просто уволят, то это дико повезет.

Когда затоптали последний огонь, нарисовались комитетчики. Долго бегали кругами, шушукались, по рации докладывали да нас расспрашивали. Но мы сделали самые тупые цинковые рожи и прикинулись недалекими захолустными служаками: "Пожар на вверенном нам участке ликвидирован". Дня три после этого ходили как лунатики. Каждого звонка боялись. Наконец по наши души позвонили и... "За проявленную отвагу и бдительность объявить личному составу благодарность". Мне потом рассказывали, что комитетчики всерьез решили, что загорелось от заранее спрятанной шпионской "зажигалки". Мы возражать не стали.

СЕМЕЙНЫЕ УЗЫ

Несколько лет назад я встретил молодую вдову с взрослой дочерью, и мы поженились. Недавно мой отец женился на моей падчерице. Это сделало мою падчерицу моей мачехой, а мой отец стал моим пасынком. Кроме того, моя жена стала тещей собственного свекра. У дочери моей жены родился сын. Этот мальчик мне единокровный брат, потому что он также сын моего отца, но он также сын дочери моей жены, что делает его внуком моей жены, а следовательно, меня дедушкой моего единокровного брата. Это делает моего отца шурином моего ребенка, сводная сестра которого - жена моего отца. Я шурин моей мачехи, моя жена - тетя ее собственного ребенка, мой сын - племянник моего отца, а я свой собственный дедушка!



ЗДРАВСТВУЙ, РОБЕРТ!

История не вымышленная, случилась позавчера с моей подругой...

Она была в гостях, где ей всучили сиамского котёнка, ну очень красивого, и она не смогла отказаться, хотя не знала, как отреагируют предки... Назвала его Робертом.

Вернулась домой она поздно, родители уже спали. Когда позвонила в дверь - проснулись, дверь открыла мама. А отец, лёжа в кровати, слышит голос дочери: "Мама, познакомься, это Роберт".

Через пять минут, когда мама с дочкой сидели на кухне и обсуждали котика, в кухню входит отец с сияющим лицом, в костюме, галстуке и с бутылкой водки в руке!

В РОССИИ ДЕШЕВЛЕ

Живу в Германии, город Брауншвейг. Сосед поехал к родственникам в Битбург - примерно 20 км от Люксембурга. От Брауншвейга до Люксембурга километров 500. Запомните эти цифры. Бензин там был на 20 - 25 пфенишков дешевле немецкого, и сосед взял с собой две 20-литровые канистры - запастись впрок (ну а кто бы так не сделал?). Едет он, значит, с шурином заправляться на сопредельную территорию, а дело было, надо сказать, в 2000 году. Шёл чемпионат Европы в Бельгии, и много футбольных "фанов" пёрло через Люксембург в Бельгию. Перед границей стоят "зелёные человечки" - менты и проверяют машины. Перед ментовским бусиком лежит груда бит, цепей и прочих атрибутов болельщиков.

Тормозят и соседа и спрашивают, а куда, собственно? Он им объясняет, что, мол, в Люксембург на пару минут. Они, естественно, а зачем, собственно, что за нужда? Сосед типа, да заправиться. Полицейский смотрит на брауншвейгский номер и понимает, что ему говорят, скажем, неправду. А откройте-ка, грит, багажничек. Сосед открывает - там две канистры. Мент смотрит, думает, понимает, видимо, что нет, не понять ему загадочной русской души и выдаёт перл: "В следующий раз езжай в Россию, там ещё дешевле".

ПРИКОЛОЛИСЬ

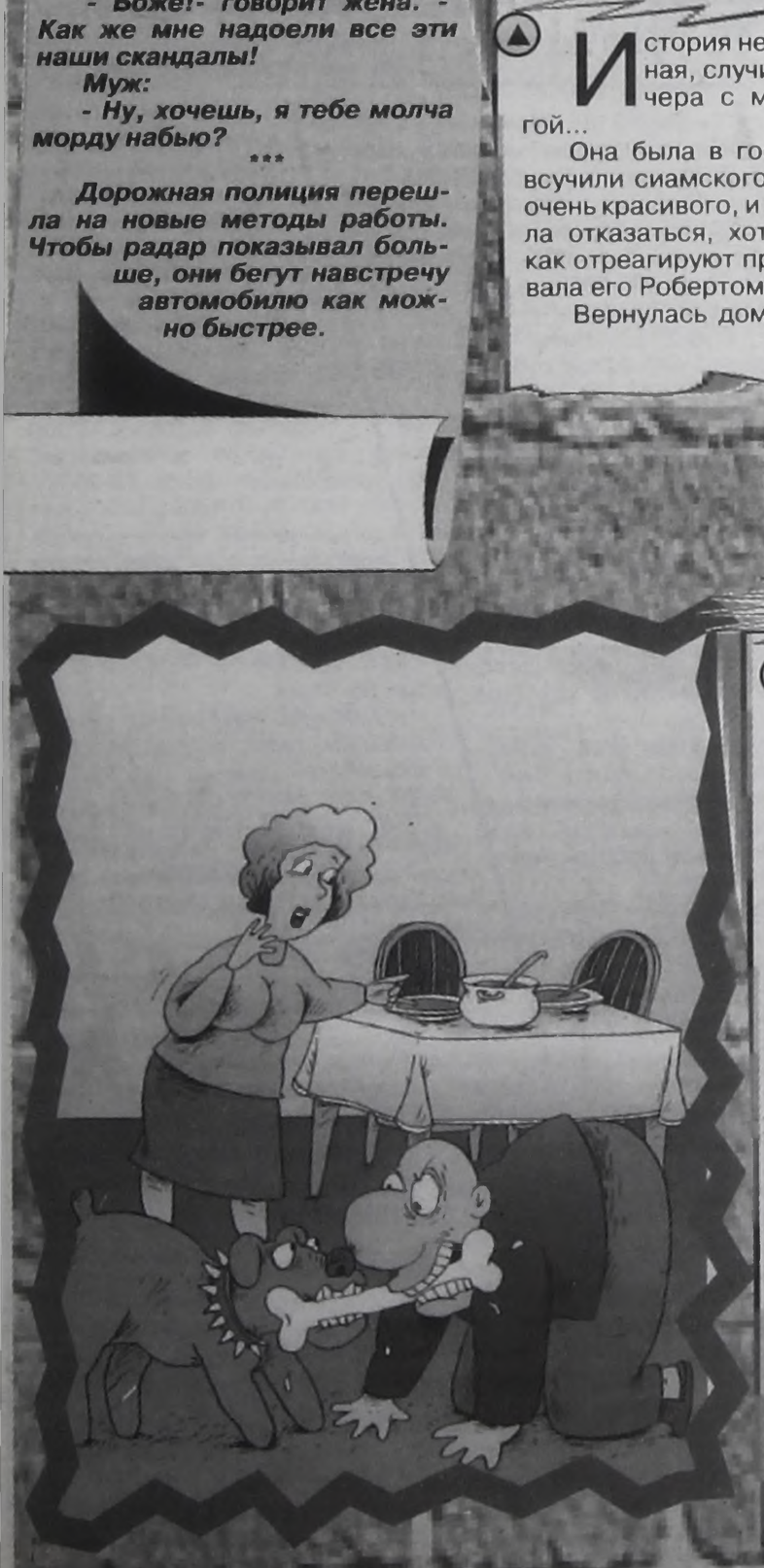

Приехали в село. Первый раз за пять лет. По этому поводу было решено забить кабана. Пошли за сельским "колуном". Обнаружили пьяным и невменяемым. Но мужики собрались и стали держать совет, как и кто будет колоть. Колоть надо было длинной пикой, чем-то напоминавшей штык от ружья царских времен. Колоть не умел никто. Наконец нашли одного, видевшего сам процесс несколько раз, и стали уговаривать. С помощью водки уговорили.

Свинья, почуявшая неладное, стала носиться по двору и брыкаться, отчаянно визжа: жить очень хотела. Стали ловить всем обществом. Загнали в угол. Главный герой с пикой наперевес стал приближаться, командуя, как надо свинью развернуть, чтобы попасть в сердце. Свинью завалили на спину и прижали к земле.

Тут этот герой замахивается и понимает, что видит свинью как себя в зеркале и не знает, с перепугу, с какой стороны сердце. Свинья орет. Кусается. Заехала копытом кому-то в глаз. Наш "колун" принимает отчаянное решение. Он падает на спину рядом со свиньей, определяет визуально у себя левый бок, сравнивает со свиньей, вскакивает и со всей пьяной дури втыкает штык рядом со свиньей в сапог дяди Паши, как раз в район пальцев. Протыкает насквозь и прибивает к земле. Дядя Паша орет благим матом и дергает лапкой, пытаясь оторвать ее от земли. Свинья, оставленная без присмотра, спортивно вскакивает и исчезает.

Рывком вынимают штык, ожидая реки крови. Ни фига. Дядя Паша в последнюю секунду умудрился завернуть пальцы под стопу (случай уникальный), и штык проткнул только сапог. Все идут пить и радоваться.

Больше всего радовался кабан.

ОТВЕТЫ НА КРОССВОРД от 16 сентября

По горизонтали: 5. Прогалина. 6. Лакомство.9. Филарет. 10. Вольтметр. 11. Дракула. 14. Петипа. 15. Агрегат. 18. Неряха. 20. Ординатор. 21. Осыпь. 22. Вельзевул. 27. Стипендия. 28. Ярд. 30. Скульптор. 32. Адрианополь. 34. Галилея. 36. Единица. 39. Брамс. 43. Тюрбан. 44. «Динамо». 45. Пикап. 47. Скотт. 48. Иконопись. 49. Огудалова. 50. Кварк. 53. Джинн. 60. Свинка. 61. Свекла. 62. Шквал. 64. Питание. 65. Аспирин. 66. Бескорыстие. 71. Экономика. 72. Хна. 74. Декандоль. 77. Утомление. 78. Десна. 79. Паваротти. 80. Начало. 82. Грамота. 85. Литера. 87. Статист. 88. Богомолов. 89. Бузулук. 90. Беккерель. 91. Буффонада.

По вертикали: 1. Проект. 2. Аншлаг. 3. Мазепа. 4. Авария. 7. Литавра. 8. Плинтус. 12. Оппонент. 13. Церетели. 14. Припять. 16. Россия. 17. Гепард. 19. Асессор. 23. Спагетти. 24. Синдикат. 25. Экология. 26. Ипподром. 29. Рента. 31. Салями. 33. Ацетат. 35. Исида. 37. Намек. 38. Сравнение. 40. Рейкьявик. 41. Мандолина. 42. Василиска. 46. Пик. 47. Сад. 51. Вампир. 52. Раиса. 54. Жарри. 55. Несвиж. 56. Аспирант. 57. Скамейка. 58. Зверинец. 59. Мансарда. 63. Варан. 67. Экзамен. 68. Умбриэль. 69. Сандалии. 70. Глюкоза. 72. Холера. 73. Алонсо. 75. «Страсти». 76. Атрибут. 81. Честер. 83. Ригель. 84. Талмуд. 86. Ерунда.

АССОРТИ-АВТО

ЛИКБЕЗ

АВТОЯПОНИЯ: ПРАВДА И МИФЫ

(Начало в № 98, 101)

ПРИ ВСЕМ БОГАТСТВЕ ВЫБОРА...

Заблуждение №1: Подвески автомобилей NISSAN очень слабые для наших дорог.

Это заблуждение живет еще с конца 80-х годов прошлого века, когда начался массовый завоз японских праворульных автомобилей в нашу страну. Действительно, многие модели марки NISSAN тех лет имели менее крепкую подвеску, чем на TOYOTA. Но ведь японский автопром не стоит на месте! Например, подвеска NISSAN BLUEBIRD U11 (1983-1987 годов) имеет мало общего с подвеской NISSAN BLUEBIRD U14 (1996-2000 годов). На смену довольно мягкой короткоходной подвеске пришла жесткая энергоемкая, и к тому же простые стойки типа Мак-Ферсон заменили на многорычажную конструкцию. Вот и получается, что конструкция подвески радикально изменилась, но по инерции говорят, что у Блюбердов слабая подвеска, хотя практика доказывает обратное... Да, у подвески BLUEBIRD U14 есть свое слабое место в виде двух передних верхних рычагов, которые живут на наших дорогах 30-50 тыс. км (и то если заменять на новые оригинальные). Однако в целом, если смотреть по ресурсу амортизаторов, сайлент-блоков, шаровых опор и т. д., подвеска этой машины способна выдержать не меньше, а то и больше, чем подвеска той же TOYOTA CAMRY.



Заблуждение №2: Двигатели HONDA очень высокофорсированные, из-за чего обладают малым ресурсом и капризны в эксплуатации.

Действительно, фирма HONDA среди японских автопроизводителей является лидером по разработке высокофорсированных двигателей, и многие ее модели, в том числе массовые (CIVIC, INTEGRA) оснащены такими моторами. И эти двигатели действительно обладают несколько меньшим ресурсом, чем "обычные" двигатели средней степени форсирования. Но в то же время HONDA выпускает много моделей "спокойных" двигателей, максимальная мощность которых достигается при 5600-6400 об./мин. (средние значения для большинства современных бензиновых двигателей). Например, двигатель B20B (HONDA CR-V, SMX, STEPWGN) обладает мощностью от 130 при 5500 об./мин. до 150 л.с.при 6300 об./мин. (в зависимости от модификации модели), что является достаточно средним значением для 2-литрового мотора. Для сравнения, у массового 2-литрового двигателя 3SFE (TOYOTA) мощность составляет 135-140 л.с. при 6000 об./мин., а у другого 2-литрового SR20DE (NISSAN) мощность колеблется от 135 л.с. при 6000 об./мин. до 180 л.с. при 6800 об./мин.



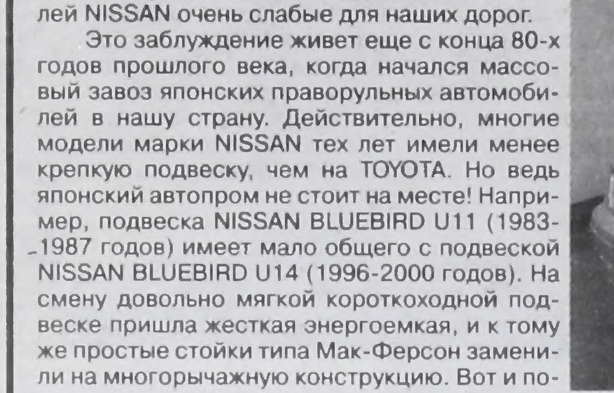

Часто ругают хондовские двигатели из-за наличия системы переменных фаз газораспределения VTEC.

Заблуждение №3: Автомобили марки MAZDA ненадежны и сложны в ремонте.

Это мнение сформировалось там, где японскими машинами избалованы и на фоне огромного выбора среди Тойот, Ниссанов, Хонд автомобили марки Мазда со своим небольшим модельным рядом смотрятся более чем скромно. Короче говоря, непрестижная марка. Но разве престижность и надежность - это одно и то же? Реально же Мазды показывают себя на российских дорогах ничуть не хуже других япономарок и столь же надежны, как Тойоты или Ниссаны. Единственный минус автомарки MAZDA - это сравнительно небольшой выбор запчастей на рынке, цена которых выше, чем на запчасти для Тойот.

(Продолжение следует)

НУЖЕН ЛИ ВОДИТЕЛЮ ПАССАЖИР?

В немецком университете города Вюрцбурга в научно-исследовательском центре по изучению процессов в дорожном движении (есть там и такой) провели очень интересное исследование, посвященное тому, как влияет наличие пассажира в автомобиле на поведение водителя и безопасность движения, передает MIGNews.

Оказалось, что водителям в возрасте до 25 лет лучше всего ездить без пассажира, так как при наличии соседа молодые люди стараются ехать как можно быстрее, показывая свое умение водить автомобиль и демонстрируя возможности самого автомобиля.

Более зрелые водители, наоборот, стараются ехать поаккуратнее, держат большую дистанцию с впередиидущим автомобилем, меньше нарушают ограничение скорости и пр.

Выяснились также и еще ряд закономерностей. Например, если водителем является мужчина, а пассажиром - женщина, то тогда скорость езды в среднем уменьшается, а если наоборот (водитель - женщина, пассажир - мужчина), то тогда скорость увеличивается. То есть женщины при наличии представителя сильного пола стараются вовсю продемонстрировать, как хорошо они могут водить автомобиль.

Теперь что касается разговоров. Исследователи считают, что беседы водителя с пассажиром, особенно по сотовому телефону, увеличивают риск попадания в ДТП, так как в этом случае внимание начинает рассеиваться, водитель вынужден периодически поворачивать в сторону пассажира голову и пр. По данным ученых, при интересном разговоре, вне зависимости от пола собеседника, водитель начинает позже включать поворотники, позже замечает попутные автомобили и реже смотрит в зеркала заднего вида.

Вот какие советы дает пассажирам Ганс-Петер Крюгер, руководитель проекта этого исследования:

- Не отвлекать водителя разговорами. Человек за рулем должен сам начать беседу на интересующую его тему.

- Во время разговоров ни в коем случае не спорьте - это вызовет раздражение у водителя.

- Пассажир ни в коем случае не должен критиковать манеру езды водителя. Единственное, что позволяется сделать, это ненавязчиво обратить внимание водителя на потенциальную опасность.

- Если этого не требует дорожная обстановка, не надо давать советы водителю о том, как правильно нужно ехать по дороге.

- Пассажир не должен сам настраивать музыку в салоне - за громкость и репертуар должен отвечать водитель.

КМ-авто.

Рекламный отдел 52137

www.toyota38.ru
Гарантия качества.
Сервисный центр TOYOTA
ТЕХОБСЛУЖИВАНИЕ ЯПОНСКИХ А/М
ЗАКЛЮЧАЕМ ДОГОВОРЫ с организациями с оплатой по безналичному расчету.
ПРОДАЖА АВТОМОБИЛЕЙ С ЯПОНСКОГО АУКЦИОНА
п.Майск, ул.Димитрова, 1а (напротив ДОКа). ☎ 57-35-35.

Автотранспорт

ПРОДАЖА

ЛЕГКОВЫЕ

•"Ауди-80" 1990 г.вып. Или обменяю на капгараж. Тел. 52-84-98.

•БМВ-520 "И". Или обмен. Тел. 51-05-94 после 19 часов.

•"Мазда-Капелла-Карго" (универсал) ноябрь 1998 г.вып., г/п 500 кг, без пробега по России, двигатель бензиновый, 1,6 л, 125 л.с., полусуперовая, малый пробег, сервисная книжка обслуживания. Цена договорная. Тел. 54-45-25.

•"Мицубиси-Диамант" 1995 г.вып., 2,5 л, в отл.сост. Или обменяю. Тел. 52-34-26 днем.

•"Ниссан-Блюберд" 1986 г.вып. - 35 тыс.руб. Тел. 67-89-25.

•"Ниссан-Блюберд" в аварийном состоянии. Дешево. Тел.поср. 549-035.

•"Ниссан-Вингроуд-Калифорния" 1997 г.вып., универсал, V 1,5 л, АКП, ABS, сигнализ., автозапуск, пробег 1 год - 5,8 тыс. у.е. Торг. Тел. 54-20-20.

•"Ниссан-Санни" 1999 г.вып., б/п по РФ, цвет белый, АБС, 2 подушки безопасности, R 14, американская тонировка, сигнализация, отличное состояние - 6200 у.е. Торг. Тел. 52-47-84. Пейджер 56-46-46, аб. 5281.

•"Тойота-Чайзер" 1994 г.вып., объем 2 л, в хорошем состоянии. Тел. 89021724307.

•Срочно "Форд-Таунус" 1977 г.вып. Недорого. Тел.дом. 53-85-45.

•Срочно "Хонда-Аккорд" 1996 г.вып., цвет серебристый, V 1,8 л, R 16, литье, CD. Тел. 51-64-85.

•Срочно "Хонда-Интегра" 1986 г.вып. Цена договорная. Тел. 61-86-27, сот. 8-904-354-39-66, Сергей.

•"Х-Партнер" 1996 г.вып., цвет белый - 140 тыс.руб., участок в с/о "Калиновка-5/1". Тел. 524-777.

•"X-CIVIC FERIO" 1999 г.вып., б/п, ABS, 2 аэрбэга, цвет белый - 7,9 тыс. у.е., торг. Тел. 52-65-59.

•ВАЗ-2103 1977 г.вып., ВАЗ-21213 "Нива" 1999 г.вып., 5 дверей, с прицепом, "Т-Кроун" 1988 г.вып., двиг. 1992 г.вып., ИЖ-комби и М-412 по з/ч. Тел. 51-49-50.

•ВАЗ-2104 1999 г.вып., в хорошем состоянии. Тел.: 57-23-42 с 8 до 17 часов, 56-01-54 с 18 до 21 часа.

ИНСТРУМЕНТ КОМПЛЕКС РАСПРОДАЖА СКИДКИ до 45%
ВЕЛОСИПЕДЫ •ОПТ •КРЕДИТ
ГЕНЕРАТОРНЫЕ УСТАНОВКИ •дизельные •бензиновые •газовые, 0,9-880кВА.
ЭЛЕКТРОБЕНЗОИНСТРУМЕНТ в полном ассортименте, СТАНКИ ДЕРЕВООБРАБАТЫВАЮЩИЕ.
•ТД "Север", отдел "Электробензоинструмент", тел. 53-58-58.
•М-н "Строительные материалы", ул. Иркутская, 53 (рядом с "Военторгом").
•Фирма "Автомобили", 17 мрн (торговый зал).
•База "Сатурн", "Центр строительных материалов", пав. 45. 2197

КРЕДИТ
Установка ГАЗОБАЛЛОННОГО ОБОРУДОВАНИЯ на а/м.
Адрес: автоколонна 1948 ☎ 58-75-75.

АВТОЗАПАСТИ б/у из Японии
Запчасти на заказ от 24 часов. Кредит. Новое поступление.
Адреса: Ангарск, 211 кв-л, д. 7, магазин "Бабр" ☎54-31-57; Иркутск, ул. Сурнова, 56 ☎56-01-47, 42-20-66. 6433

КУПЛЮ АВТОКРАНЫ Краз, МАЗ, СМК.
Тел. 8-902-173-77-60

•Джип "Сурф" 1994 г.вып., бензин, V 3 л, автомат. Возможен обмен на м/а 1997-98 г.вып., м/в, 4ВД. Тел.дом. 51-32-78.

•"Тойота-Виста" 1997 г.вып., цвет золотистый, объем 1,8 л, ABC, 2 подушки, отличная музыка, без пробега, доставка по ж.д. - 8,5 тыс. у.е. Тел. 55-15-10.

•"Тойота-Ипсум" 1997 г.вып., 4ВД, объем 2 л, б/п, доставка по ж.д., растаможена в июне 2004 г. Тел. 52-58-98.

•"Тойота-Калдина" 1997г.вып., 4вд, цвет серо-голубой металлик, литье, магнитофон, суперсалон - 7,5 тыс. у.е. Тел. 55-63-61.

•"Тойота-Калдина" 1993 г.вып., п/с салон, 1,5 л. Тел. 52-63-69.

•"Т-Кариб", цвет белый, механика, передний привод, с/с, б/п, литье R 14, люк, обвес. Тел. 65-82-63 вечером.

•"Тойота-Королла" 1991 г.вып. Тел.дом. 55-69-47.

•"Тойота-Королла-2" 1986 г.вып., цвет сине-зеленый, хэтчбэк, 3 дв., двиг. 3А, V 1,5, МКП. Тел. 53-40-18.

•"Тойота-Кроун" ноябрь 2003 г.вып., 2,5 л, "снежная королева", в отл.состоянии - 7,5 тыс. у.е. Тел. 523-820 после 18 часов.

•"Тойота-Ленд-Крузер-Прадо" 1998 г.вып., бензин, 2,7 л, б/п, туманки, спойлер, цвет серебристый металлик - 23500 у.е. Возможен обмен. Тел. 8-902-5-145-690.

•"Тойота-Марк-II" 1995 г.вып., объем 2 л, цвет темно-зеленый, в отличном состоянии. Тел. 53-78-45 вечером.

•"Тойота-Марк-II" 1997 г.вып., V-6 2,5 л,; универсал перед.привод "Тойота-Камри" 1995 г.вып. Тел. 51-26-99.

•"Тойота-Спринтер" 1998 г.вып., без пробега. Тел. 54-79-85.

•"Тойота-Супра" 1987 г.вып. в аварийном состоянии на запчасти, двигатель 1-GGEU 2 л (контрактный), диски кованые (США) R15 (5 отв.). Тел.: 56-13-35, 8-902-17-20-785 вечером.

•ВАЗ-2105 1988 г.вып., цвет белый, в хорошем состоянии, экспортный вариант. Тел. 52-88-95.

•В связи со здоровьем ВАЗ-2106 2001 г.вып., пробег 9000 км, цвет сине-зеленый, V 1600 - 110 тыс.руб. Тел.моб: 506-905, тел.раб.: 577-437, 573-514, 596-461.

•ВАЗ-2121 "Нива" 1988 г.вып., цвет белый - 62 тыс.руб. Тел. 53-80-55.

•ВАЗ-21043 1993 г.вып., состояние хорошее, двигатель после капремонта - 63 тыс.руб. Торг. Тел. 56-01-15.

•ВАЗ-21061 1995 г.вып., цвет вишня, двигатель март 2000 г.вып., 1,5 л, магнитола, эл.подогрев двигателя - 65 тыс.руб. Торг. Тел. 65-23-51 до 22 часов, Сергей.

•ВАЗ-21065 1998 г.вып., цвет белый. Или обменяю на капгараж. Тел. 52-34-26.

•ВАЗ-21083 1995 г.вып., сигнализация, ц.замок, музыка "Пионер", требуется косметический ремонт - 55 тыс.руб., "Днепр" МТ-10-36 1981 г.вып., пробег 3500 км. Тел. 67-80-68.

•ВАЗ-21093 1995 г.вып., цвет голубой, литье, музыка, отл.состояние. Тел. 54-60-45.

•ВАЗ-21093 1995 г.вып., цвет вишня, 5-ст., сигнализация, музыка. Тел. 65-18-34.

•ВАЗ-21093 1994 г.вып., цвет мокрый асфальт - 83 тыс.руб. Тел.дом. 54-13-58, сот. 680-360.

•Срочно ГАЗ-21 на ходу. Недорого. Тел. 53-60-84 после 20 часов.

•Срочно ГАЗ-21 в хорошем состоянии. Тел.: 56-77-89, 67-95-92.

•ГАЗ-24 1978 г.вып., двигатель после капиталки, хорошая резина, 2 печки - 35 тыс.руб. Торг. Тел. 58-00-40.

•ГАЗ-2410 1987 г.вып. Тел. 56-64-69 вечером.

•ГАЗ-2412 1988 г.вып., в хорошем состоянии. Тел. 52-46-52.

•ГАЗ-3110, куплен в ноябре 2003 г., цвет серебристый, пробег 6 тыс.км, дв.406, расход 9 л на 100 км, спойлер, автомагнитола "Пионер", состояние идеальное. Тел. 67-01-84.

•"Волга" ГАЗ-3110 2001 г.вып., инжектор, пробег 37 тыс.км, цвет мурена. Тел. 67-81-52.

•Срочно ГАЗ-3110 2000 г.вып., АИ-80, сигнализация, цвет белый. Тел. 55-16-25.

•ГАЗ-3110 1999 г.вып., цвет серый, дв.402, музыка, сигнализация, ц.замок, новая резина - 130 тыс.руб. Тел. 55-82-54 после 18 часов.

•"Волга" ГАЗ-31029 1994 г.вып., цвет белый, бензин А-80. Тел. 56-54-64.

•ГАЗ-31029 1994 г.вып., сигнализация, литье, музыка, комплект зимней резины. Тел. 59-32-90.

•"Волга" ГАЗ-31029 1994 г.вып., цвет серый, двигатель после капремонта, А-80, литье. Торг. Адрес: п.Китой, ул. 2-я Комсомольская, 1.

•ГАЗ-31029 1993 г.вып., цвет светло-серый, литье, автомаг. "Пионер". Тел. 59-40-89.

•"Москвич-412 ИЭ" 1990 г.вып., требуется косметический ремонт, цвет бежевый, техосмотр, автогражданка. Недорого. Тел. 56-70-01.

•"Москвич-412" 1985 г.вып., на ходу, снят с учета - 8000 руб. Тел.поср. 55-80-52 с 10 до 21 часа.

•"Москвич-412 ИЭ" 1982 г.вып. по запчастям. Тел. 53-39-30.

•"Москвич-412" на ходу. Недорого. Адрес: п.Биликтуй, ул.Октябрьских событий, 12.

•"Москвич-2140" 1982 г.вып., после капремонта - 20 тыс.руб. Торг. Тел. 51-83-08.

•"Москвич-2140" 1982 г.вып., на ходу. Тел. 52-38-76.

БЕСПЛАТНЫЕ

•М/а "Т-Таун-Айс" 1987 г.вып., АКП, аквариум, кузов YR30, объем 2 л, двиг. 3Y, 4ВД, бензин, расход 10 л/100 км, R14, музыка - 77 тыс.руб. Торг. Тел. 54-97-68.

•М/а "Тойота-Хайс" 2000 г.вып., б/п, 4ВД, бензин, 2,7 л, тюнинг, "снежная королева" - 19500 у.е. Возможен обмен. Тел. 8902-5-145-690.

•М/г "МСС-Кантер" 1995 г.вып., г/п 2 т, фургон, дв. 4,2 л, кузов 180х430 см, гор.тор.конд., R16, б/п по РФ. Сот. 8-9043540009.

•М/г "Мазда-Бонго" 1995 г.вып., дизель, 1,5 т, V 2,2 л, "Хонда-Аккорд" 1993 г.вып., V 2,2 л. Тел.: 56-56-58, 587-440.

•М/г "Тойота-Хайс" 1995 г.вып., г/п 1 т - 4,5 тыс. у.е. Тел. 56-14-93.

•ГАЗ-53 термобудка 1991 г.вып., в хорошем состоянии. Возможен обмен. Тел. 53-41-49.

•ГАЗ-3307 (будка) 1992 г.вып., пробег 50 тыс.км - 45 тыс.руб. Тел. 89021726269.

•ЗИЛ-130 1994 г.вып. Тел.дом. 67-62-75, сот. 89025761801.

•ЗИЛ-43317, двигатель КамАЗ Д740, в хорошем состоянии, 1993 г.вып. (грузоподъемность 8 т). Торг. Тел. 54-61-39.

•КамАЗ-5120 1983 г.вып., бортовой, на ходу, без спальника, капремонт в 2002 г. - 180 тыс.руб. Торг. Тел. 51-53-93.

•МАЗ-500 (бортовой) 1984 г.вып., в отличном состоянии. Недорого. Тел. 53-87-56.

•Трактор Т-16. Тел. 51-27-70 вечером.

•Зимнюю японскую резину 175х70х14 - 1000 руб. Тел.: 53-67-86, 56-52-54.

•Новые чехлы на а/м "Волга" (велюровые), лобовое стекло к "Запорожцу". Тел. 53-74-96.

•КПП для ЗИЛ-130. Цена договорная. Тел.поср. 53-90-44.

•З/ч для "Ниссан-Цифиро" 1995-1997 гг.вып. Тел.дом. 54-04-71, сот. 59-66-66.

•З/ч для "Ниссан-Лаурель" 1987 г.вып. Тел. 54-05-95, Василий.

•Зимнюю резину "VIKING STOP 5000" 195х65х15 (4 шт.). Тел. 55-20-84 вечером.

•Прицеп к легковому а/м. Тел. 55-55-31.

•Автоприцеп в отличном состоянии, колеса снаружи. Тел. 67-68-86.

•Эл.двигатель 1-фазный, 1,1 KW, 2840 об./мин, 220В, новый. Тел. 55-83-69.

•Стартер на машину. Тел. 56-55-71.

•Срочно автомобильный прицеп в отл.сост. Цена договорная. Пейджер 56-46-46, аб. 98250.

•Цепь новую для ВАЗ-2101 - 150 руб. Тел. 56-65-23.

•Двигатель 5Е в хорошем состоянии, с документами - 10 тыс.руб. Тел.моб. 506-905, тел.раб.: 57-35-14, 57-74-37.

•Передние стойки для "Тойота-Камри" б/у, кузов SV-30 - 1500 руб. Тел. 595-175.

•Тормозные цилиндры к а/м "Урал". Недорого. Тел. 65-18-34.

•Для мотоцикла "Урал" генератор, коробку передач, головки цилиндров и др. Недорого. Тел. 65-18-34.

•Головки блока на "Урал", эл.двигатель 0,9 кв, 0,6 кв, 5,5 кв, электроталь 0,5 т. Тел. 67-05-54.

•Для а/м "Т-Камри" 1985 г.вып. заднюю и переднюю левые двери, крышку багажника, амортизац.стойки с тормозными дисками в комплекте, рулев.колонку в сборе, бензобак 40 л, воздушн.фильтр и прочее. Тел.: 67-43-09, 67-92-62.

•Гараж в а/к "Виадук". Тел. 56-51-11 после 18 часов.

•Теплый гараж в а/к "Восток" (в р-не автостанции). Тел.: 675-783, 650-617.

•Гараж в а/к "Восход" (18 мрн, 9х4, тепло, подвал, жел.ворота). Тел. 54-44-66.

•Теплый гараж в а/к "Восход" (4х7). Тел. 54-94-45.

•Гараж в ГСК-1 (6х5, техэтаж 6х5, свет, тепло, охрана). Тел. 505-925.

•Капгараж в ГСК-1 - 200 тыс.руб. Торг. Тел. 51-79-52.

•Капгараж в ГСК-1 (гараж, техэтаж, подвал). Тел. 52-67-78.

•Капгараж на две а/м в ГСК-1 (военизированная охрана, тепло, свет, рядом со сторожем). Тел. 55-09-75.

•Гараж в ГСК-1 (свет, тепло, техэтаж, 6х4). Тел.: 65-05-74, 503-316.

•Гараж в ГСК-3 (тепло, свет, техэтаж, 6х4, ворота высокие). Тел.: 65-05-74, 503-316.

•Гараж в ГСК-3 (6х4, свет, тепло, подвал, охрана). Тел. 67-21-62.

•Капгараж в ГСК-4 (за 6а мрн, тепло, техэтаж, рядом сторож, свет, оштукатурен, железные ворота) - 150 тыс.руб. Тел. 58-00-40.

•Теплый гараж в а/к "Жигули" (в Байкальске). Тел. 555-475.

•Капгараж в а/к "Жигули" (6х4, свет, тепло, см.яма). Тел. 67-42-18.

•Гараж в а/к "Искра-2" (5х12, техэтаж 5х12, двое ворот 2,45х2,8, рядом охрана, свет, тепло, 220V и 380V). Тел. 53-36-70.

•Капгараж в а/к "Искра-2" (3,6х6, см.яма, свет, тепло, рядом сторож, воен.охрана). Тел. 555-083.

•Гаражи в а/к "Искра-2" и "Жигули" (6х3,5) - 70 и 100 тыс.руб. Тел. 55-99-19 после 18 часов.

•Гараж в а/к "Искра-2" (5х10, ворота 3 м, свет, тепло) - 180 тыс.руб. Или меняю на кв-ру. Тел. 56-14-93.

•Гараж в а/к "Сирена-2" (4х7). Тел. 67-49-89.

•Капгараж на Суховской (6х6). Цена договорная. Тел. 59-34-84.

•Гараж в а/к "Таврия" (свет, тепло, охрана, техэтаж). Тел. 65-83-73.

•Капгараж в а/к "Турист" (возле пивзавода). Тел.: 57-28-77 с 8 до 16 часов, 67-96-12, 7-60-69 вечером.

•Гараж в а/к "Южный" (р-н 17 мрн, оштукатурен, новые железные ворота). Тел. 54-44-66.

•Капгараж в 91 кв-ле (свет, тепло, охрана "Омега"). Тел. 53-31-70 с 9 до 18 часов.

•Гараж в 89 кв-ле (6х4, яма, подвал, свет, тепло, охрана). Срочно, в связи с отъездом. Тел. 55-44-48 утром или вечером.

•Гараж за к/т "Октябрь" (теплый). Тел. 56-64-69 вечером.

•Капгараж в 89 кв-ле. Тел. 8-902-514-90-92.

•Место под строительство капгаража в 6а мрн и гараж в а/к "Березка". Адрес: 85 кв-л-93-49.

•Металлический гараж в охраняемом а/к "Автомото" (есть перспектива строительства капгаража). Тел.дом. 52-42-86.

•Металлический гараж в а/к "Автомото" под а/м. Тел. 53-50-07.

•Металлический гараж рядом с маг. "Престиж". Тел.: 508-784 днем, 510-848 вечером.

ПОКУПКА

•Гараж в а/к "Маяк", "Мотор-1-2", "Восход". Тел. 545-435.

•Капгараж в Майске с техэтажом. Тел. 58-00-40.

ОБМЕН

•Капгараж в а/к "Жигули" на комнату на подселении. Тел. 53-68-51.

•Гараж в ГСК-1 (17 мрн). Тел. 51-06-45.

•Гараж в а/к "Жигули" на длительный срок. Тел. 53-12-08.

•Гараж в а/к "Жигули" на длительный срок - 1000 руб. в месяц. Тел. 67-42-18.

•Гараж в а/к "Искра-2". Тел. 67-59-46.

•Гараж в а/к "Майск-4" (3 уровня). Тел.раб. 52-34-26.

•Капгараж в а/к "Майск-3" (рядом ост.трамвая, автобуса, рядом сторож, тепло, свет) до весны. Оплата вперед 500 руб. в месяц. Тел. 55-19-51.

•Гараж в а/к "Привокзальный-1" (свет, тепло, охрана, рядом со сторожем) на длительный срок. Оплата 1000 руб. Тел. 52-41-61.

•Гараж в а/к "Сигнал" (рядом сторож). Тел. 545-435.

•Гараж в а/к "Сирена-3" (охрана, тепло, ворота 2,2х2,5) на длительный срок. Тел. 59-21-02.

•Гараж на зиму в а/к "Стрижи" (4х9, сторож). Тел. 52-63-78.

•Капгараж в а/к "Тепличный" (рядом маг. "Заря", свет, тепло, охрана) - 1000 руб. в месяц. Тел. 658-068.

•Гараж в а/к "Турист". Оплата 500 руб. в месяц за полгода или 600 руб. в месяц. Тел. 52-47-51.

•Капгараж, 2-комн.кв-ру около "Победы". Командированным и студентам предпочтение. Тел.моб. 89043538570.

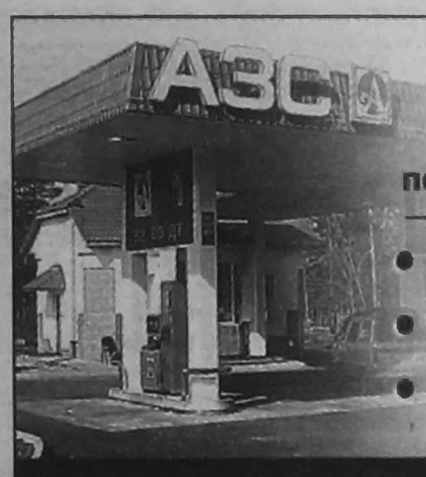

Новый АЗК

на новом выезде по Ленинградскому проспекту

• ВСЕ ВИДЫ ТОПЛИВА
• АВТОМОЙКА
• СТО

Тел./факс: 67-43-73

Европейский сервис в Ангарске

ГРУЗОПЕРЕВОЗКИ до 3 т.

ЛЮБЫЕ РАССТОЯНИЯ, ГРУЗЧИКИ, Б/Н РАСЧЕТ.

ТЕЛ. В РАБОЧЕЕ ВРЕМЯ: 575-731, 576-121, ВЕЧЕРОМ 680-355.

УСТАНОВКА ГАЗОБАЛЛОННОГО ОБОРУДОВАНИЯ

КРЕДИТ

ЛЬГОТНАЯ ЗАПРАВКА

По адресу: 10мрн, школа №40, гаражный бокс.

Тел. 511-160.

СРОЧНО В НОМЕР

УСЛУГИ

➢Перевозки. Тел. 512-696.
➢Перевозки. Тел. 52-60-96.
➢Перевозки. Тел. 502-802.
➢Перевозки. Тел. 566-823.
➢Перевозки. Тел. 55-42-35.
➢Перевозки. Тел. 553-752.
➢Услуги самосвала. Тел.: 584-393, 532-089.
➢Грузоперевозки (м/г от 1 до 3 т), термобудка, длинномеры (3-6 м), кран (3-5 т), борт (5-10 т), эвакуатор, самосвалы, "Ивановец". Тел. 537-000.
➢Доставим шлак, песок, гравий, кирпич. Тел. 537-000.
➢Перевозки. Тел. 52-67-74.
➢Перевозки - 120 руб./час. Тел. 559-506.
➢Перевозки. Тел. 67-09-13.
➢Перевозки (2 т, будка). Тел.: 544-805, сот. 587-641.
➢Перевозки. Тел. 53-53-29.
➢Грузоперевозки без выходных. Дрова. Тел. 54-45-71.
➢Перевозки. Тел. 695-240.
➢Доставим шлак, песок, торф а/м ЗИЛ. Тел.: 517-848, 589-364.
➢Доставим шлак, песок, гравий. Тел.дисп. 510-544.
➢Грузоперевозки. Грузчики. Недорого. Тел.: 552-495, 8902-174-25-24.

АВТОТРАНСПОРТ

ПРОДАЖА

➢А/м "Тойота-Спасио" 1998 г.вып. Тел. 56-29-21 вечером.

➢А/м "Н-Пульсар" 1997 г.вып., седан, 1,5, АКП, с/с, полный эл.пакет, а-с, литье R 14, цвет серый металлик, отл.состояние. Тел. 533-541.

➢ГАЗ-3110 2002 г.вып. Тел. 528-317.

➢А/м "Соболь". Недорого. Тел. 89025761738.

➢А/м "Т-Королла" 1997 г.вып., сигн.секретка, V 1,5. Тел. 515-093.

НЕДВИЖИМОСТЬ

ПРОДАЖА

➢Гараж в а/к "Привокзальный-2". Тел.: 698-966, 527-340.

➢Гараж в ГСК-1 - 142 тыс.руб. Тел. 60-55-88.

➢Гараж. Тел. 681-257.

➢Гараж в 89 кв-ле. Тел. 53-48-02.

➢Гараж в а/к "Луч-2" (ост. "Горгаз"). Тел.: 526-535, 8-902-512-3916, 560-778.

ПОКУПКА

➢Гараж. Тел. 51-13-75.

АРЕНДА

➢Сниму гараж в центре города. Тел. 528-623.

Объявления

МОТОЦИКЛЫ, ВЕЛОСИПЕДЫ

•Мотоцикл "Ява" без документов. Тел. 54-79-38.

•Два мотоцикла "Урал": М6736 1980 г.вып. и 1977 г.вып., один на запчасти - оба 6 тыс.руб. Тел. 8-902-569-58-65 после 19 часов.

•Мокик "Yamaxa-Axis" 1998 г.вып., гидравлическая вилка, диск тормоз., 2-местный, хорошее сост. Тел. 64-88-14.

•Грузовой мотороллер "Муравей", металлические бочки 200 л. Цена договорная. Тел. 55-08-68 с 20 до 22 часов.

•Мотороллер "Тулица" 1982 г.вып., в отл. техсостоянии - 7 тыс.руб. Тел.моб. 506-905, тел.раб.: 57-35-14, 57-74-37.

•Велосипеды "Кама", "Урал". Тел. 51-23-05.

•Велосипед "Кама" (почти новый). Тел. 614-607.

АВТОЗАПЧАСТИ И ПРИНАДЛЕЖНОСТИ

•Для "Таврии" фонари задние (пара), б/у, в отличном техсостоянии - 800 руб. Моб.тел. 506-905, тел.раб.: 573-514, 577-437.

•От мотоцикла "Ява-8" генератор б/у, в отл.тех.сост., 12в - 500 руб., поршни новые - 500 руб. Тел.моб. 506-905, тел.раб.: 57-35-14, 57-74-37.

•З/ч б/у от ВАЗ-08-09: термостат, гл.тормоз.цилиндр, задние стойки, рул.рейка, стартер, коммутатор. Тел. 51-32-53.

•Для а/м "Т-Корона" 1993 г.вып. торпеду, щиток приборов, двери задние, для "Марк-2" 1987 г.вып. привод задний, для а/м дополн.печку в салон, авторацию "Алан-48+" (400 каналов), в/камеру "Панасоник РХ-11". Тел. 51-49-50.

•По з/ч ИЖ-комби, М-412 (есть все, б/у, в раб.состоянии), для ВАЗ-05-07 заднюю часть кузова, переднее пасс.сиденье, на "Мазду-Фамилию" радиатор. Тел. 51-49-50.

•Грузовую резину "Бриджстоун" 7.00R15LT M+S. Дешево. Тел. 51-52-37.

•Фирменное литье (Италия) с новой резиной R14 (4 отв., 100). Тел. 52-88-95.

•5-ступенчатую КПП от ВАЗ-21213 в комплекте с траверсой и опорой, неисправную 4-ю передачу. Тел. 53-37-62 вечером.

•Авторезину зимнюю (Япония) R 14, комплект 4 шт. Тел. 67-61-21.

•Шины грузовые 220х508 (7,50х20) МО модель ИЯ 112А, новые. Тел. 677-669.

•Для "Москвича" стартер, недорого. Катушки зажигания 12V и 6V к мотоциклу, преобр.напряжения с 12V на 127V для эл.бритвы. Тел. 69-53-37.

•Полуось для "Жигулей". Тел. 69-55-57.

•Редуктор рулевой для а/м ЛуАЗ, заднюю левую дверь для "Жигулей". Все новое. Тел. 69-55-54.

•Двигатель 1GGEU контрактный - 16 тыс.руб., КПП от "Тойота-Супра" контрактную - 4000 руб., редуктор со ступицами - 3000 руб., сиденья салона (2 шт.) - по 1000 руб. Все в хорошем состоянии. Торг. Тел.: 8-902-1-72-07-85, 56-13-35.

•Для "Москвич-412" задний мост, бампер, крышку багажника, рессоры, дверь и пр. Все б/у. Адрес: 92/93-8-22.

ПОКУПКА

•Иномарку (можно аварийную). Недорого. Тел. 554-654.

•ВАЗ (можно аварийный). Недорого. Тел. 554-654.

•УАЗ бортовой. Тел.: 52-72-37, 55-67-55.

•Велосипеды "Кама" или подобный, "Урал". Тел. 51-23-05.

•Для трактора-80 задние колеса. Тел. 56-64-78.

ОБМЕН

•А/м "Ниссан-Р-Несса" 1998 г.вып. на кв-ру. Возможны любые врианты. Тел. 53-20-21.

Гаражи

ПРОДАЖА

•Гараж в а/к "Авангард" (напротив "шанхайки", 2-я вахта, 6х4, без ямы, отделан) - 130 тыс.руб. Тел. 52-75-76.

•Гаражи в а/к "Авангард" и "Привокзальный-4" (напротив строжа). Тел. 51-26-99.

•Гараж под мотоцикл с коляской в а/к "Автомото" (есть погреб). Тел. 53-85-73.

•Гараж в а/к "Искра-2" (3,5х6, см.яма, свет, тепло, охрана) + а/м "Москвич-412" 1987 г.вып., на ходу - 70 тыс.руб. Тел. 8-9025-149-221.

•Гараж в а/к "Майск-1" в хорошем состоянии - 100 тыс.руб. Тел. 53-03-73.

•Гараж в а/к "Майск-1" (все есть) - 65 тыс.руб. Тел. 53-98-10.

•Гараж в а/к "Майск-2" (3 уровня, свет, тепло). Тел. 555-615.

•Гараж в а/к "Майск-3" (тепло, свет, подвал, яма, железные ворота, рядом со сторожем). Тел. 567-578.

•Добротный деревянный гараж в а/к "Майск-3" (№198, свет, глубокий холодный каменный подвал высотой 4,5 м). Адрес: 8 мрн-94-9.

•Гараж в а/к "Майск-4" - 55 тыс.руб. Тел. 52-54-76.

•Капгараж в а/к "Майск-4" (6х12, 380V, тепло, возле сторожа, в 50 м от остановки, ворота невысокие) - 130 тыс.руб. Торг, обмен. Тел. 58-00-40.

•Капгараж в а/к "Мечта". Тел.: 54-79-38, 614-308.

•Срочно капгараж в а/к "Нива" (напротив Л кв-ла, 6х4, охрана, тепло, свет, техэтаж, окрашен, хорошие ворота, в отл.сост.) - 130 тыс.руб. Торг. Пейджер 56-46-46, аб. 98250.

•Капгараж в а/к "Нефтяник" в р-не кафе "Октябрь". Или сдам в аренду. Тел. 56-67-76.

•Гараж в а/к "Объединенный" за а/к 1948 (охрана, свет, тепло). Тел. 67-23-56.

•Гараж в а/к "Привокзальный-2" (свет, тепло, метал.ворота, техэтаж, рядом со сторожем). Тел. 52-88-95.

•Гараж в а/к "Ротор" в р-не "Стальконструкции" (7х4, техэтаж, кладовка, оштукатурен, свет, тепло, охрана). Тел. 65-72-64.

•Капгараж в а/к "Сигнал" (7х4). Тел. 515-093.

•Гараж в а/к "Сигнал" (4х6, свет, см.яма, подвал, тепло). Тел. 533-374.

•Срочно недорого гараж в а/к "Сигнал" (большие металлические ворота, техэтаж, оштукатурен, побелен). Тел. 542-034.

•Капгараж в а/к "Сигнал". Тел. 54-93-08.

•Гараж в а/к "Сигнал" (4х6, техэтаж, тепло, свет, метал.ворота, оштукатурен, охрана). Торг. Тел. 59-32-90, сот. 585-422.

•Гараж в а/к "Сигнал" (6х4, техэтаж, метал.ворота). Тел. 67-49-89.

•Гараж в а/к "Сирена-2" (6х5). Тел. 59-49-31.

АРЕНДА

СНИМУ

•Срочно гараж в ГСК-4, "Хвойный", "Мечта". Тел. 518-974.

•Капгараж (ворота 2,05х2,10). Тел. 54-45-71.

СДАЮ

•Гараж в а/к "Авангард" (охрана, свет, тепло). Можно под м/г, маршрутку. Оплата поквартально 1500 руб. Тел. 65-01-61.

•Гараж в а/к "Ангарский" на длительный срок. Тел. 65-02-20.

•Гараж в а/к "Восток". Тел. 52-57-56 после 21 часа.

•Капгараж в а/к "Восток" (возле автостанции) на длительный срок. Тел.раб. 52-62-02, тел.дом. 52-36-90.

Рекламный отдел 52137

АВТОБУСЫ, МИКРОАВТОБУСЫ, ГРУЗОВИКИ

•"Газель-322132" пасс., в аварийном состоянии, восстановлению не подлежит - 35 тыс.руб. Тел. 67-49-89.

•"Газель" 2002 г.вып. пасс. Тел. 67-49-89.

•М/а "Мазда-Бонго-Фрэнди" 1997 г.вып., б/п, дизель V 2,5 л, АКП, задний привод, АВС, эл.шторки, литье, турботаймер, автозапуск, 2 печки. Тел. 55-19-39.

•М/а "Мазда-Бонго" 1992 г.вып., г/п 1 т, бензин, 5 дверей. Тел. 67-16-82 вечером.

•М/а "Ниссан-Ванетт" 1992 г.вып., проблема с коробкой-автоматом, не включается 5-я скорость, состояние отличное - 75 тыс.руб. Тел. 53-01-99.

•М/а "Ниссан-Ванетт" 1990 г.вып., дизель, автомат - 115 тыс.руб. Тел. 53-57-90, пейджер 56-46-46, аб. 97342.

•М/а "Ниссан-Ванетт" 1982 г.вып., МКП. Недорого. Или меняю на легковой а/м. Тел. 52-81-71 после 19 часов.

•Два а/м РАФ (один на запчасти). Тел. 54-93-08.

•М/а "Тойота-Лит-Айс-Ноах" 1998 г.вып., без пробега, СД, АВС, аэрбэг, 2-цветный, суперсалон. Тел. 56-28-56, сот. 89025692458.

•"Москвич-2141" 1993 г.вып., цвет белый, капремонт, газовые стойки, А-80, пробег 116 тыс.км - 30 тыс.руб. Тел.дом. 55-99-19 после 18 часов.

•"Москвич-21406" на ходу. Дешево. Тел. 53-13-58 вечером.

•"Москвич-214145-3R72" с прицепом. Тел. 52-95-36.

•"Москвич-2715"-шиньон 1993 г.вып., на ходу, с запчастями. Тел. 51-88-43.

•"Москвич"-шиньон 1993 г.вып. не на ходу. Тел. 67-32-64.

•ЗАЗ-965 1964 г.вып., горбатый, цвет синий металлик, белый салон, музыка - 40 тыс.руб. Тел. 69-53-10.

•ЗАЗ-968 в хорошем состоянии - 5000 руб. Тел. 56-74-03 после 19 часов.

•Современный а/м Ижевского завода "Ника" сентябрь 2003 г.вып., V 1600. Тел.раб. 697-507, сот. 89025950164.

•"Победа" на ходу, в хорошем состоянии, агрегаты и запчасти к ней. Тел. 51-31-72.

•УАЗ-31512 1990 г.вып., цельнометал., бензин А-80. Тел. 51-47-36 после 18 часов.

ОБМЕНЫ ОТ АГЕНТСТВ НЕДВИЖИМОСТИ

Банк информации

•К+К=2

Комнату (89 кв-л, 1/4, 20 кв.м, на 3 хозяина) и комнату (59 кв-л, 1/2, 11,2 кв.м, на 3 хозяина) на 2-комн.кв-ру. За хороший вариант доплата. (К-323)

•1+1=2(3)

1-комн.хрущ. (179 кв-л, 4/5, 31/17,5/6, Б удлинен, застекл., Т, менялась сантехника) и 1-комн.кв-ру улучш. план. (206 кв-л, 1/5, 33/18/8,7, Т) на 2-комн. кр. кв-ру (большую, с балконом) или 3-комн.кв-ру улучш. план. в "квартале". (1А-533)

•1+1+Д=3

1-комн.хрущ. (189 кв-л, 1/5, 30,5/17,6/6, м.дверь, не угловая) и 1-комн. кр. кв-ру (Б кв-л, 1/4, -/19,1/9, решетки, Т) на 3-комн.кв-ру улучш. план. в мрн. За хороший вариант доплата. (1А-535)

•1+Д=2

1-комн.хрущ. (95 кв-л, 3/5, 31/16,6/7,1, Б большой, застекл., Т, без "ворот", в отличном состоянии) с Д на 2-комн.кв-ру улучш. план. в 95, 84 кв-лах. (1А-488)

•1+Д=2

1-комн.кв-ру улучш. план. (33 мрн, 2/5, 32,6/16/9, Б застеклен, Т) с Д на 2-комн.кв-ру ближе к транспорту, не 1эт. (1Б-663)

•1+Д=2(3)

1-комн.кв-ру улучш. план. (95 кв-л, 4/5, 33,1/18/9, Б застекл., Т, после ремонта) с Д на 2-комн.кв-ру улучш. план. (3-комн.хрущ.) в 95 кв-ле, рядом. (1Б-648)

•1+Д=3

1-комн. эксп. кв-ру (94 кв-л, 5/9, 31,6/18,6/5,7, Б, Т, солнечная) с Д на 3-комн.хрущ. в 94 кв-ле, рядом. (1Б-639)

•1=1

1-комн.кв-ру улучш. план. (15 мрн, 1/5, 32,9/17/9, Т, ухоженная) на равноценную квартиру в районе горгаза. (1Б-664)

•1=К+Д

1-комн. кр. кв-ру (100 кв-л, 30/17,4/9, Б, солнечная, тихо) на комнату на подселении и Д. (1С-38)

•1=К+Д

1-комн. кр. кв-ру (106 кв-л, 1/4, 39,8/17,7/7, решетки, Т, солнечная, теплая) на комнату в центре города и Д. (1С-39)

•2+Д=3

2-комн.хрущ. (92 кв-л, 2/5, 45,2/-/6, Б, Т) с Д на 3-комн.кв-ру улучш. план. (эксп.) в городе. (2А-1185)

•2+Д=3

2-комн.хрущ. (82 кв-л, 5/5, 45/30/6, Б зарешечен, Т, солнечная) с Д на 3-комн.хрущ. ближе к стадиону "Ангара". (2А-1159)

•2+2=3+1

2-комн.хрущ. (84 кв-л, 3/5, 41/25,9/6, Б, не угловая, комнаты раздельные) и 2-комн.кв-ру улучш. план. (17 мрн, 51/30/9, Б, солнечная) на 3-комн.кв-ру улучш. план. и 1-комн.кв-ру в 95 кв-ле. (2А-1176)

•2+Д=3

2-комн.хрущ. (85 кв-л, 4/5, 45/30/6, Б, Т, менялись сантехника, трубы, батареи, ремонт) с Д на 3-комн.хрущ. (эксп.). (2Б-1103)

•2+Д=3

2-комн.кв-ру улучш. план. (17 мрн, 1/5, 51/31,7/9, решетки, Т, солнечная) с Д на 3-комн.кв-ру улучш. план. в 17 мрн, рядом расположенных микрорайонах. (2Б-583)

•2=1+Д

2-комн.кв-ру улучш. план. (95 кв-л, 3/5, 50/26,7/6,8, Б, на две стороны) с Д на 1-комн.кв-ру в 91 кв-ле, 6, 6а мрн. (2Б-585)

•2+Д=2

2-комн.эксп. (7 мрн, 1/5, 42,8/28/6, Т, сигнализация) с Д на 2-комн.кв-ру улучш. план. в 7 мрн. (2Б-586)

•2=1+1

2-комн. кр. кв-ру (52 кв-л, 2/3, 63,4/32/10, Б, ремонт, солнечная) на две любые 1-комн.кв-ры. (2С-412)

•2=2+Д

2-комн. кр. кв-ру (49 кв-л, 2/2, 61,7/38,3/9, Т, дом после капремонта) на 2-комн.хрущ. в 91, 93 кв-лах, на 2 эт. (2С-413)

•Комнату и доплату на 1-комн.кв-ру.

•Комнату (19 кв-л, 1 эт., 20 кв.м, решетки, на 2 хозяина) и доплату на 1-комн.кв-ру.

•1-комн.хрущ. (189 кв-л, 1 эт., 30,5/17,6/6,2) и 1-комн. кр. кв-ру (Б кв-л, 1 эт., 36,6/19,1/9,0, телефон) на 3-комн. кр. кв-ру или улучш. план. в "квартале" или в близлежащих районах.

•1-комн.кв-ру улучш. план. (18 мрн, 5 эт., 36,7/19,1/9,6, лоджия, телефон, м.двери) с доплатой на 2-3-комн.кв-ру улучш. план. в "квартале" или близлежащих районах.

•2-комн.хрущ. (179 кв-л, 3 эт., 41,0/26,0/6,2, балкон, телефон, м.двери) и 1-комн.кв-ру улучш. план. (85 кв-л, 3 эт., 33,1/17,5/9,0, лоджия 6 м, телефон) на 3-комн.кв-ру улучш. план. в "квартале", не 1 эт., или 2-комн. кр. кв-ру, 3-4 этаж.

•2-комн.хрущ. (15 мрн, 3 эт., 41,6/25,9/6,0, балкон, телефон, м.двери) на 2-комн.хрущ., не 1 эт., в "квартале".

•2-комн.хрущ. (88 кв-л, 4 эт., 45,0/30,0/6,0, балкон, телефон) на 1-комн.кв-ру в Иркутске.

•2-комн.кв-ру улучш. план. (18 мрн, 3 эт., 51,0/31,0/8,8, без балкона, телефон, м.двери) и 1-комн. эксп. (84 кв-л, 3 эт., 30,0/15,0/6,0, лоджия 6 м, кирп.дом) на 4-комн.кв-ру улучш. план. в 18 мрн.

•2-комн.кв-ру улучш. план. (206 кв-л, 5 эт., 50,0/29,8/8,8, балкон, телефон, м.двери) на 2-комн.кв-ру улучш. план. в 29 мрн в 12 доме, не 1, 9 эт.

•3-комн.хрущ. (189 кв-л, 1 эт., 54,5/37,9/6,0, телефон, решетки, дв.двери) на 1-комн.кв-ру улучш. план. в "квартале" и доплату.

•3-комн.хрущ. (189 кв-л, 1 эт., 59,1/42,8/6,5, телефон, решетки, м.двери) и 1-комн.хрущ. (182 кв-л, 1 эт., 30,0/17,6/6,5, м.двери, решетки) на две 2-комн.хрущ. в "квартале".

•3-комн.кв-ру улучш. план. (192 кв-л, 9 эт., 63,0/40,0/8,2, балкон, лоджия, телефон, м.двери) на 2-комн.кв-ру улучш. план. в "квартале" и доплату.

•3-комн.кв-ру улучш. план. (278 кв-л, 3 эт., лоджия 6 м, телефон, м.двери) на две 1-комн.кв-ры улучш. план. или на 2-комн.хрущ. и 1-комн.кв-ру улучш. план., не 1 эт.

•3-комн.кв-ру улучш. план. (22 мрн, 2 эт., 69,5/47,5/8,9, 2 балкона, телефон, м.двери) на 2-комн.кв-ру улучш. план., не 1 эт., в центре или в 17-22 мрн.

•3-комн.кв-ру улучш. план. (19 мрн, 5 эт., 58,3/36,3/8,8, лоджия, балкон, м.двери) на 2-комн.хрущ. и 1-комн.кв-ру улучш. план. Рассмотрим все варианты.

•3-комн.кв-ру улучш. план. (11 мрн, 9 эт., 64,5/46,3/10,0, балкон 10 м, телефон, м.двери) на 2-комн.кв-ру улучш. план., не 1 эт., в мрн.

•3-комн.кв-ру улучш. план. (29 мрн, 2 эт., 66,8/45,0/9,8, балкон, телефон) на 2- и 1-комн.хрущ., не 1, 9 эт.

•3-комн.кв-ру улучш. план. (6а мрн, 1 эт., 68,0/36,5/10,2, телефон, дв.двери, решетки) на 1-комн.кв-ру улучш. план., не 1 эт.

•3-комн.кв-ру улучш. план. (8 мрн, 5 эт., 58,3/37,2/9,0, балкон, лоджия, телефон, м.двери) на 1-комн.кв-ру улучш. план. и 1-комн.хрущ., не 1 этажи.

•3-комн.кв-ру улучш. план. (6 мрн, 4 эт., 68,4/45,3/9,0, 2 балкона, телефон, м.двери) на 2-комн.кв-ру улучш. план. в 7а, 12а, 10 мрн и доплату.

•3-комн.кв-ру улучш. план. (17 мрн, 5 эт., 57,0/37,0/9,0, балкон, лоджия, телефон, м.двери) на 2-комн.хрущ. и 1-комн.кв-ру улучш. план., не 1 этажи.

•3-комн.кв-ру улучш. план. (177 кв-л, 1 эт., 68,1/46,8/8,8, телефон, м.двери) на 2-комн.хрущ. или улучш. план. и 1-комн.хрущ. Все варианты.

•3-комн.кв-ру улучш. план. (33 мрн, 5 эт., 67,2/44,1/8,8, 2 балкона, лоджия застекл., телефон, м.двери) на 2- и 1-комн.кв-ры улучш. план. в близлежащих районах.

•3-комн.кв-ру улучш. план. (33 мрн, 2 эт., 69,0/47,9/9,0, балкон, лоджия, перепланировка, телефон) на 2- и 1-комн.кв-ры улучш. план., не 1 этажи, в "квартале".

•3-комн.кв-ру улучш. план. (206 кв-л, 5 эт., 64,7/43,0/9,0, балкон, лоджия, телефон, дв.двери) на 2-комн.кв-ру улучш. план. или 3-комн.хрущ. и 1-комн.кв-ру улучш. план., не 1 этажи, в "квартале" или близлежащих районах.

•3-комн.кв-ру улучш. план. (212 кв-л, 5 эт., 63,5/42,6/8,8, балкон 6 м, лоджия, телефон, м.двери) на 2-комн.кв-ру улучш. план., не 1 эт., в "квартале".

•3-комн. кр. кв-ру (211 кв-л, 1 эт., 74,6/51,6/8,6, телефон, дв.двери) на 2- и 1-комн.кв-ры.

•3-комн. кр. кв-ру (211 кв-л, 1 эт., 76,9/53,8/8,6, телефон, решетки, м.двери) на 2-комн.хрущ. и доплату или на две 2-комн.кв-ры.

•4-комн.хрущ. (210 кв-л, 3 эт., балкон, телефон, м.двери) на 2-комн.хрущ., не 1, 5 эт., в "квартале".

•4-комн.хрущ. (177 кв-л, 3 эт., 59,9/43,8/6,1, балкон, телефон, м.двери) на 2-комн.хрущ. (1 эт., в "квартале") и любую 1-комн.кв-ру.

•4-комн.кв-ру улучш. план. (18 мрн, 5 эт., 74,0/51,3/9,0, лоджия, телефон) на две 2-комн.кв-ры, не 1, 5 эт.

•4-комн.кв-ру улучш. план. (18 мрн, 5 эт., 75,0/53,0/9,0, лоджия, телефон, м.двери) на две 2-комн.хрущ. или на 3- и 1-комн.хрущ.

•4-комн.кв-ру улучш. план. (10 мрн, 1 эт., 84,5/54,7/8,1, 2 лоджии, телефон, м.двери) на 3- и 2-комн.хрущ. в мрн. Рассмотрим все варианты.

•4-комн.кв-ру улучш. план. (19 мрн, 4 эт., 77,8/51,2/8,1, лоджия, телефон, дв.двери) на 2-комн.хрущ. в "квартале", 2-3 эт., и 2-комн.хрущ. в мрн, не 5 эт.

•Дом в п.Тельма (3 комнаты, веранда, баня, 11 соток земли) на квартиру в Ангарске или п.Китой.

Суворов

•2-комн.кв-ру улучш. план. (7 мрн, 6/9, 53/-/-, балкон, тел., приватиз., м.дверь) на 1-комн.кв-ру в центре.

•1-комн.хрущ. (86 кв-л, 5/5, 30/-/6, балкон, тел., приватиз., м.дверь) на 1-комн.хрущ. (не 1 эт., в «квартале», с тел.).

•4-комн.кв-ру улучш. план. (17 мрн, 3/5, 75/50/9, два балкона, тел., м.дверь) на 2-комн.хрущ. + комната или 2-комн.кв-ру + доплата.

•2-комн. кр. кв-ру (76 кв-л, 2/4, 60,7/33,6/8,9, тел., приватиз.) на две 1-комн.кв-ры.

•3-комн.кв-ру улучш. план. (277 кв-л, 5/5, 58/38/8,8, лоджия, приватиз., м.дверь) на две 1-комн.кв-ры.

•3-комн. эксп. кв-ру (212 кв-л, 1/5, 61,5/38/8, тел., м.дверь, решетки) на 4-комн.кв-ру (1, 2 эт., в юго-западном р-не).

•1-комн.хрущ. (94 кв-л, 5/5, балкон, м.дверь) и комнату кр. (1 кв-л, 2/2, 14,3 кв.м, на 3 хоз., м.дверь) на 2-комн.кв-ру улучш. план. или 3-комн.хрущ.

•3-комн. кр. кв-ру (59 кв-л, 3/3, 91,9/65,8/9,8, два балкона, тел., приватиз., м.дверь) на 2-комн. кр. кв-ру и 1-комн.кв-ру. Варианты.

•1-комн.кв-ру улучш. план. (278 кв-л, 5/5, 33/17,1/8, балкон, тел., приватиз., м.дверь, решетки) и 1-комн. дер. кв-ру (п.Юго-Восточный, 1/1, 34,5/22,5/9) на 3-комн.хрущ. (не 1 эт.).

•1-комн.хрущ. (85 кв-л, 4/5, 33/18/6, балкон, приватиз., м.дверь) на кв-ру в г.Шелехове, Ново-Ленино.

•3-комн. эксп. кв-ру (6а мрн, 5/5, 68,7/37/9, два балкона, тел., приватиз., м.дверь, сигнализ.) на 3-комн.кв-ру улучш. план. (19, 22 мрн) или 3-комн. кр. кв-ру.

•3-комн.хрущ. (13 мрн, 4/5, 55,9/37,6/6, балкон, тел., приватиз., м.дверь) на 1-комн.кв-ру улучш. план. (в мрн, с тел.).

•3-комн. кр. кв-ру (60 кв-л, 2/2, 64,8/46,2/9, тел., приватиз. будет, м.дверь) на 2- и 1-комн.кв-ры.

•2-комн. кр. кв-ру (22 кв-л, 1/2, 58,6/36,6/7, тел., приватиз., 2-я дер.дверь, решетки) на 1-комн.кв-ру и комнату.

•2-комн. кр. кв-ру (59 кв-л, 2/2, 58,8/35/6, тел., м.дверь) на две 1-комн.кв-ры (не приватиз.).

•1-комн.кв-ру улучш. план. (15 мрн, 3/5, 32,7/16,9/8,1, балкон, тел., приватиз., м.дверь) на 2-комн.кв-ру улучш. план. (2-4 эт., в 17, 17а мрн).

•3-комн.кв-ру улучш. план. (9 мрн, 4/5, 64,7/40,5/9, две лоджии, тел., м.дверь) на 2- и 1-комн.кв-ры (одну в 9 мрн).

•2-комн.кв-ру улучш. план. (7 мрн, 6/9, 53/-/7,5, балкон, тел., приватиз., м.дверь) на 1-комн.кв-ру в центре.

•2-комн. кр. кв-ру (89 кв-л, 1/4) на 1-комн.кв-ру и доплату.

•3-комн. кр. кв-ру (А кв-л, 2/4, 77/54/9, тел., м.дверь) на 1- и 2-комн.кв-ры или на 3-комн.кв-ру.

•1-комн.хрущ. (94 кв-л, 5/5, балкон, приватиз.) и комнату кр. (1 кв-л, 2/2, S=14,3, на 3 хоз., приватиз.) на 2-комн.кв-ру улучш. план.

•3-комн. кр. кв-ру (106 кв-л, 2/4, 74,3/47,3/7,8, тел., приватиз., м.дверь) на 2- и 1-комн.кв-ры.

•2-комн.хрущ. (94 кв-л, 4/5, 45/-/6, балкон, тел., приватиз., м.дверь) на 3-комн.хрущ. (2-4 эт., в мрн) или 4-комн.хрущ.

"Тихвинская площадь"

•2=2

2-комн.ташк. (9 мрн, 3/5, 48,3/28,8/10, балкон, тел.) на 2-комн.кв-ру улучш . план.или эксп.

•2=1/2

2-комн.ташк. (95 кв-л, 3/5, 44,5/25,6/9, балкон 6 м, тел.) на 1-комн.кв-ру улучш. план. или 2-комн.хрущ.

•2=2

2-комн. эксп. кв-ру (6а мрн, 1/5, 45,5/28/6, тел., угловая) на 2-комн.кв-ру улучш. план.

•2=1

2-комн. эксп. кв-ру (6а мрн, 5/5, 52,7/30,2/8,6, тел., балкон, угловая) на 1-комн.хрущ.

•2=2

2-комн. эксп. кв-ру (7 мрн, 2/5, 40,9/24,7/5,8, балкон 6 м, тел., угловая) на 2-комн.кв-ру улучш. план.

•2=3

2-комн. эксп. кв-ру (9 мрн, 1/5, 47,9/28,7/9,6, тел.) на 3-комн.хрущ.

•2=1

2-комн. эксп. кв-ру (11 мрн, 8/9, 52,2/30/9, балкон, тел.точка) на 1-комн.хрущ.

•2=2/3

2-комн. эксп. кв-ру (11 мрн, 6/9, 50,4/29/8, тел.) на 2-комн.кв-ру улучш. план. или 3-комн.хрущ.

2=К+К

2-комн. эксп. кв-ру (11 мрн, 3/9, 45,8/30,4/8,6) на две комнаты.

•2=3/4

2-комн. эксп. кв-ру (85 кв-л, 5/5, 52,2/29,6/8, балкон, тел.) на 3- или 4-комн.кв-ру улучш. план. или крупногаб. в юго-западном р-не.

•2=1/2

2-комн.хрущ. (8 мрн, 5/5, 46/29,4/6, балкон, тел.точка) на 1-комн.хрущ. в "квартале" или 2-комн.хрущ. или улучш. план.

Агентство недвижимости "Тихвинская площадь"

ДЕЛАЕТ КАЖДОМУ ПОКУПАТЕЛЮ

ПОДАРОК-

бесплатное страхование вашей недвижимости и имущества в компании РОСГОССТРАХ.

•2=3

2-комн.хрущ. (8 мрн, 1/5, 42,2/26,4/6,4) на 3-комн.кв-ру улучш. план. (2-3 эт.).

•2=4

2-комн.хрущ. (8 мрн, 3/5, 45,5/28,8/6,6, балкон, тел., сигнализ.) на 4-комн.кв-ру улучш. план.

•2=3

2-комн.хрущ. (9 мрн, 1/5, 44/28,5/6, тел.) на 3-комн.хрущ.

•2=1

2-комн.хрущ. (9 мрн, 5/5, 45/29/6) на 1-комн.хрущ.

•2=комната

2-комн.хрущ. (9 мрн, 1/5, 45/29/6) на комнату.

•2=3

2-комн.хрущ. (10 мрн, 1/5, 41,2/26/6,5, тел.) на 3-комн.ташк.

•2=3

2-комн.хрущ. (10 мрн, 2/5, 41,6/25,8/6, балкон, тел.) на 3-комн.кв-ру улучш. план.

•2=3/4

2-комн.хрущ. (12 мрн, 2/5, 45,1/28,5/6,7, балкон, тел.) на 3-комн.кв-ру улучш. план. или 4-комн.хрущ.

•2=2

2-комн.хрущ. (12 мрн, 1/5, 45/28,7/6, тел.) на 2-комн.хрущ. в том же р-не.

•2=2

2-комн.хрущ. (15а мрн, 3/5, 45,1/28,8/6, балкон, тел.) на 2-комн кр. кв-ру в 50-107 кв-лах, не 1 эт.

•2=2+1/1+1

2-комн.хрущ. (15а мрн, 4/5, 44,9/28,5/6, балкон) на 2- и 1-комн.кв-ры или две 1-комн.кв-ры в 4 поселке.

•2=2/3

2-комн.хрущ. (82 кв-л, 1/5, 45/30,2/6,2, тел.) на 2-комн. кр. кв-ру или 3-комн.хрущ.

•2=3

2-комн.хрущ. (84 кв-л, 1/5, 45,5/28,5/6, тел.) на 3-комн. кр. кв-ру в 55, 58, 59 кв-лах.

•2=1

2-комн.хрущ. (84 кв-л, 5/5, 44,7/28,6/6,7, балкон, тел.) на 1-комн.хрущ.

МУП "Ипотечное агентство АМО"

•Комн. (ул.Восточная, 1/3, 20,5/9, на 3 хозяина) на 1 хр., 1 ул. (эт. и р-н любые).

•Комн. (8 кв-л, 1/3, 22,5/-, на 3 хозяина) на 1 хр. (эт. и р-н любые).

•Комн. (18 кв-л, 1/2, 15,4/-, на 3 хозяина) на комнату на 2 хозяина (эт. любой, до 88 кв-ла, комн. большей площади).

•Комн. (20 кв-л, 1/3, 14,8/-, на 3 хозяина) на 2 хр. (эт. любой, в 6, 7, 8, 9, 10 мрн).

•Комн. (20 кв-л, 2/3, 15,7/-, на 3 хозяина) на 1 хр. (кроме 1 эт., кроме 102, 91 кв-лов).

•Комн. (21 кв-л, 2/2, 13,9/-, на 2 хозяина) на 1 хр. (эт. и р-н любые).

•Комн. (23 кв-л, 2/2, 13,4/-, на 2 хозяина) на 1 ул., 2 хр. (кроме 1 эт., р-н любой).

•Комн. (26 кв-л, 2/2, 13,9/-) на 1 хр. (эт. и р-н любые).

•Две комнаты (37 и 38 кв-лы, 1/2, 20,7+17,4/7,8, на 2 хозяина) на 2 кр., 2 хр. (эт. любой, 2 кр. в р-не рынка, 2 хр. в 72-82 кв-лах).

•Комн. (50 кв-л, 2/2, 14,8/-, на 3 хозяина) на комн. (эт. и р-н любые).

•Комн. (51 кв-л, 1/2, 17/-, на 2 хозяина) на комн., 1 хр., 2 хр. (эт. и р-н любые).

•Комн. (51 кв-л, 3/4, 27,5/9, 2 семьи) на 1 хр., 1 ул. (кроме 1 эт., любой р-н).

•Комн. (51 кв-л, 1/2, 15,1/-, на 2 хозяина) на 2 ул., 3 хр. (не 1 эт., в мрн).

•Комн. (58 кв-л, 1/2, 18,9/-, на 3 хозяина) на 1 хр. (эт. и р-н любые).

•Комн. (58 кв-л, 2/2, 19,9/-, на 3 хозяина) на 1 хр. (кроме 1 эт., р-н любой).

•Комн. (81 кв-л, 1/4, 14/-, на 3 хозяина) на комнату (эт. любой, с центр.газом).

•Комн. (10 мрн, 1/5, 12/9, на 2 хозяина) на 1 хр. (эт. и р-н любые).

•2 комн. (78 и 55 кв-лы, 2/3, 2/2, 18 и 22/8,6, 4 хоз., 13,7, на 3 хозяина) на 2 хр., 1 ул., 2 ул., 3 хр. (кроме 1 эт., р-н любой).

•2 комн. (25 кв-л, 1/2, 28,5/6, на 2 хозяина) на 2 хр. (эт. любой, в городе).

•2 комн. (6 мрн, 3/5, 29,9/-) на 1 ул. (эт. и р-н любые).

•2 комн. (1 кв-л, 1/2, -/9,8, на 3 хозяина) на 2+1, 2+комн. (эт. и р-н любые).

•1 хр. (207 кв-л, 2/5, 31/17,6/6) на 2 хр. (2-3 эт., в 17, 15, 18, 19, 11, 12 мрн, р-н "Гефеста").

•1 хр. (207 кв-л, 5/5, 30,3/17,7/6) на 2 хр. (кроме 1 эт., в "квартале").

•1 эксп. (212 кв-л, 2/5, 33,7/16,6/8) на 2 хр. (кроме 1 эт., в городе - 82, 88 кв-лы).

•1 хр. (8 мрн, 1/5, 31/16,8/6) на 1, 2 (эт. любой, около 8 мрн).

•1 хр. (10 мрн, 1/5, 30/16/6) на 2 хр., 2 ул. (кроме 1 эт., 15-22 мрн).

•1 хр. (11 мрн, 2/5, 31/17/6) на 2 хр. (кроме 1 эт., в мрн).

•1 эксп. (11 мрн, 8/9, 31,8/18,9/6) на 1 ул. (кроме 1 эт., ближе к 19 мрн).

•1 хр. (15 мрн, 1/5, 31/16,7/6) на 2 хр., 3 хр. (эт. и р-н любые).

•1 хр. (15 мрн, 3/5, 30,6/16,7/6,4) на 2 хр. (эт. и р-н любые).

•1 хр. (19 мрн, 4/5, 34,8/18,1) на комн.+комн. (эт. и р-н любые).

•1 хр. (ул.Иркутская, 1/3, 32,2/19,2/8) на 1 хр., 2 хр. (эт. и р-н любые).

•1 хр. (72 кв-л, 1/5, 30,8/-/6) на 1 хр. (кроме 1 эт., в городе).

•1 хр. (91 кв-л, 4/4, 31/17,7/6) на 2 малогаб. (2-4 эт., 91, ближе к 91 кв-лу).

•1 хр. (92/93 кв-л, 2/5, 31,6/17,3/6,5) на 4 хр. (кроме 1, 5 эт., в мрн).

МУП "Ипотечное агентство АМО" предлагает приобрести на выгодных условиях новые квартиры по программе "Жилье в кредит" в домах № 4, 5 271 квартала.

МУП "Ипотечное агентство АМО" оформляет приватизацию.

Банк информации

Агентство недвижимости

88 кв-л, д.2 ☎ 53-84-24, 53-81-65;
10 мрн, д. 46 ☎ 65-84-84, 51-93-77.

Информацию по обмену квартир принимаем бесплатно.

Обращаться в агентство Сакура

206 кв-л, "Салон красоты", 2 эт., с 10.00 до 19.00 в рабочие дни, тел. 54-33-32.
www.sakura.da.ru

Информацию по данным вариантам обмена вы можете получить в агентстве "Суворов":

•18 мрн, д.4, оф. 254, 255, тел. 55-65-19;
•22 мрн, д.12, тел. 51-94-62;
•89 кв-л, д.2 (ост. авт. "89 кв-л"), тел. 53-31-70.

Агентство недвижимости "Тихвинская площадь"

Обмен, купля, продажа, аренда.
ЖСК "Жилье в рассрочку".
Адрес: 10 мрн, д. 47 "б", здание ЖЭУ-1 (напротив ТД "Гефест").
☎ 650-650, 650-450.

МУП "Ипотечное агентство АМО"

КУПЛЯ, ПРОДАЖА, ОБМЕН, ПРОГРАММА "ЖИЛЬЕ В КРЕДИТ"

Мы всегда рады ответить на ваши вопросы по вариантам обмена по тел. 673-741.

Адрес: г.Ангарск, 6 мрн-13/13а.
☎ 618-047, 676-986, 672-098.

259

АГЕНТСТВО НЕДВИЖИМОСТИ "ВЕРНИСАЖ"



• ул. Ворошилова, 37а ☎ 53-44-14, 53-44-74, 53-44-94 • Ленинградский пр-т, 4 ☎ 54-53-34, 54-53-83

ОБЪЕКТ	ПЛОЩАДЬ	ЦЕНА	ЭТАЖ	ПРИМЕЧАНИЯ
3-комнатные хрущевки				
72 кв	57,7/40,7/6,0	480,0	1/5	
82 кв	52,0/37,0/6,0	550,0	3/5	Б, Т
82 кв	59,1/42,5/6,2	550,0	4/5	Б, Т
82 кв	54,8/37,4/-	550,0	5/5	Б
84 кв	58,0/37,0/5,9	420,0	1/5	
84 кв	49,5/35,1/6,0	460,0	2/5	Б
84 кв	49,3/34,9/6,8	500,0	4/5	Бр, Т
85 кв	55,4/37,8/6,0	420,0	1/5	Т
85 кв	54,0/37,4/6,0	550,0	3/5	Б, Т
86 кв	48,0/34,0/6,5	470,0	2/5	Б, Т
88 кв	57,0/36,7/6,0	470,0	1/4	
92 кв	54,6/37,0/6,0	450,0	1/5	Т
92 кв	56,1/38,4/6,0	600,0	2/5	Б
93 кв	55,0/37,0/6,0	420,0	1/5	Т
93 кв	-/-/-	470,0	1/5	
93 кв	58,5/41,8/6,2	530,0	4/5	Б, Т
93 кв	59,0/41,2/6,0	550,0	4/5	Б, Т
92/93кв	56,0/40,1/5,5	520,0	4/5	Бз, Т
92/93кв	58,7/42,6/6,2	550,0	4/5	Б, Т
94 кв	55,2/37,8/6,0	510,0	2/5	Б, Т
94 кв	58,5/39,7/6,7	600,0	3/5	Б
95 кв	59,0/41,0/6,2	480,0	3/5	ЛТ
177 кв	55,0/35,0/6,5	500,0	1/5	Т
177 кв	50,0/34,4/6,0	520,0	5/5	Б, Т
179 кв	54,5/36,8/6,0	500,0	1/5	
189 кв	58,0/41,9/6,0	630,0	2/5	Б, Т
189 кв	58,7/42,3/6,0	630,0	3/5	Б, Т
189 кв	58,2/41,8/6,0	600,0	4/5	Бз, Т
189 кв	54,8/38,0/5,8	580,0	5/5	Бз, Т
6 м-н	-/-/-	440,0	1/5	
7 м-н	49,0/34,7/6,0	550,0	5/5	Б, Т
8 м-н	48,8/34,6/6,0	460,0	1/5	Т
8 м-н	59,5/43,9/6,0	470,0	1/5	Т
8 м-н	57,8/36,7/-	510,0	2/5	Б, Т
8 м-н	55,1/37,0/5,8	460,0	4/5	Бз, Т
9 м-н	55,5/37,6/5,5	490,0	2/5	Б, Т
9 м-н	59,7/37,4/8,0	580,0	2/5	Б
9 м-н	-/-/-	520,0	4/5	Бз, Т
9 м-н	60,7/39,0/9,0	550,0	5/5	Б
9 м-н	55,4/37,4/5,8	500,0	5/5	Б, Т
10 м-н	56,8/39,4/6,0	500,0	1/5	Т
10 м-н	59,0/42,3/6,0	500,0	2/5	Б
11 м-н	50,0/35,4/7,0	440,0	1/5	Т
11 м-н	58,8/40,7/6,0	600,0	4/5	Б, Т
12 м-н	-/36,7/6,0	450,0	1/5	Т
12 м-н	56,7/41,0/6,0	410,0	1/5	Т
12 м-н	58,3/41,2/6,1	440,0	1/5	Т
12 м-н	54,8/36,7/6,3	550,0	4/5	Б, Т
13 м-н	59,0/42,6/6,0	480,0	1/5	Т
13 м-н	56,4/37,5/6,0	460,0	1/5	Т
13 м-н	55,9/38,0/5,5	500,0	3/5	Б, Т
13 м-н	56,0/38,0/6,0	550,0	3/5	Б, Т
13 м-н	55,5/36,9/5,4	490,0	5/5	Б, Т
13 м-н	58,9/42,4/6,3	535,0	5/5	Б, Т
15 м-н	55,6/36,8/6,1	450,0	1/5	Т
15а м-н	55,6/36,9/6,0	550,0	4/5	Б, Т
15 поселок	54,5/37,4/-	360,0	3/5	Б
Усолье	63,0/44,8/7,0	230,0	2/2	Б, Т
Усолье	-/-/-	300,0	1/4	Т
Усолье	59,0/42,4/7,5	320,0	3/4	БзТ
Усолье	60,1/-/6,0	250,0	4/5	Б, Т
Култук	73,9/46,0/9,3	100,0	1/1	
Половина	-/37,0/6,0	70,0	2/5	Б, Т
Мишелевка	64,0/44,0/6,0	80,0	1/5	
Цемпос.	54,5/39,3/-	310,0	1/2	
г.Байкальск	52,8/37,4/6,0	300,0	1/4	
Михайловка	60,3/43,3/6,1	70,0	5/5	Б срочно
3-комнатные улучшенной планировки				
84 кв	64,5/37,1/9,1	500,0	1/5	ЛТ
84 кв	59,0/37,2/8,0	580,0	1/3	ЛТ
84 кв	-/38,6-/	640,0	1/5	ЛТ
84 кв	57,6/37,2/-	580,0	1/5	Л
84 кв	63,0/38,0/9,0	600,0	1/5	Л
84 кв	64,9/38,3/9,0	550,0	1/5	Б
84 кв	62,4/38,6/9,0	650,0	1/5	Б, Т
84 кв	57,6/37,2/9,0	600,0	1/5	ЛЛ
84 кв	66,0/42,0/9,0	650,0	2/5	Б Б
84 кв	62,3/38,4/10,0	650,0	5/5	Бб,м
84 кв	63,4/39,3/9,0	650,0	5/5	ЛТ
84 кв	64,9/38,6/9,2	650,0	5/5	Б, Т
84 кв	66,0/44,1/9,0	600,0	2/10	Бб,м, Т
84 кв	65,0/43,6/8,0	580,0	8/10	Б
85 кв	68,8/37,6/10,6	620,0	1/5	Т
85 кв	-/-/9,5	600,0	1/5	Т
85 кв	68,9/37,4/6,0	690,0	4/5	Б, Т
85а кв	63,0/40,5/7,8	620,0	1/5	ЛТ
85а кв	-/-/-	610,0	1/5	Т
85а кв	66,9/39,7/8,1	630,0	4/5	Б, Т
85а кв	66,0/40,3/9,0	620,0	5/5	ЛТ
91 кв	-/37,0/10,4	650,0	5/5	Бб,м, Т
92/93 кв	65,1/36,1/10,0	650,0	1/5	Т
92/93 кв	68,4/47,1/9,0	850,0	3/5	ББ, Т
92/93кв	69,0/47,0/8,8	750,0	5/5	ББ, Т
94 кв	61,0/39,0/8,8	550,0	1/5	Т
94 кв	68,8/37,4/10,4	700,0	2/5	Бз, Б, Т
95 кв	64,9/43,0/8,6	600,0	1/5	БЛТ
95 кв	70,1/43,1/10,5	600,0	1/5	БЛТ
95 кв	61,8/38,1/9,0	550,0	1/5	Б
95 кв	55,5/36,0/9,0	570,0	1/5	
95 кв	55,1/36,8/9,9	570,0	1/9	
95 кв	62,6/39,4/9,3	570,0	2/5	Б
95 кв	63,4/38,5/9,0	700,0	2/5	Б, Т
95 кв	63,4/39,3/9,0	650,0	3/5	Б, Т
95 кв	69,9/46,9/9,0	650,0	3/5	Б, Б, Т
95 кв	53,7/35,6/6,0	630,0	3/9	Б
95 кв	62,0/38,8/9,0	650,0	4/5	Б
95 кв	63,7/40,1/9,4	650,0	4/5	Б, Т
95 кв	62,6/40,1/9,0	650,0	4/5	Б, Т
95 кв	61,0/44,1/9,3	600,0	5/5	Т
95 кв	63,9/39,5/9,0	650,0	5/5	БрТ
96 кв	69,9/43,0/10,4	750,0	4/5	ЛЛТ
96 кв	69,9/43,0/10,4	750,0	4/5	ЛЛТ
177 кв	63,5/-/9,0	750,0	5/9	Лз,Б, Т
192 кв	64,1/40,1/8,2	750,0		БзТ
192 кв	62,7/40,1/9,0	650,0	8/9	БЛ
206 кв	68,5/47,0/9,0	1150,0	2/5	ЛТ
209 кв	109,0/-/12,0	1400,0	1-2/2	вер.
212 кв	62,3/39,6/8,5	700,0	2/5	Бб,мТ
212 кв	62,3/39,0/8,5	700,0	5/5	Бб,мТ
212 кв	62,7/39,9/8,5	650,0	8/9	Лб,м, Т
212 кв	62,3/40,0/8,8	750,0	6/10	Лб,мТ
212/219	62,0/41,0/9,0	630,0	1/5	Т
212/219	69,3/-/9,0	750,0	1/5	Б, Т
212/219	62,0/42,0/6,2	670,0	3/5	Б, Т
219 кв	67,0/43,0/10,2	600,0	1/5	Т
219 кв	68,1/41,0/12,5	650,0	1/5	Т
219 кв	59,2/38,5/7,2	680,0	1/5	ЛзТ
221 кв	48,0/34,2/-	900,0	1-2/2	Т
225а кв	69,7/46,5/8,9	800,0	2/5	Т
277 кв	66,4/43,4/9,0	550,0	1/5	БЛТ
277 кв	71,8/43,4/8,0	540,0	1/5	
277 кв	70,3/43,0/8,9	600,0	1/5	Т, можно под офис
278 кв	63,9/41/10,0	700,0	2/5	Б, Б, Т
278 кв	57,3/36,9/9,0	620,0	5/5	БЛзТ
6 м-н	59,1/38,9/9,0	500,0	2/5	Б, Т
6 м-н	64,7/43,2/8,5	700,0	3/5	БЛзТ
6 м-н	64,7/43,2/9,0	700,0	4/5	БзЛзТ
6 м-н	68,0/46,5/9,0	740,0	5/5	ББ, Т
6а м-н	70,7/40,0/9,0	570,0		ББ,Т
6а м-н	59,4/38,3/9,3	470,0	1/4	ЛТ
6а м-н	68,7/48,7/9,0	550,0	1/4	Т
6а м-н	58,9/37,6/9,0	510,0	1/4	ЛТ
6а м-н	59,8/39,8/9,0	500,0	3/4	ЛТ
6а м-н	-/48,9/8,8	680,0	4/4	Б, Б, Т
6а м-н	68,0/44,2/9,0	600,0	4/4	ЛЛТ
6а м-н	69,4/47,4/9,0	650,0	4/4	БзБрТ
6а м-н	68,0/36,5/10,0	590,0	1/5	Т
6а м-н	69,1/38,4/10,7	550,0	1/5	Т
6а м-н	66,3/36,3/10,4	600,0	1/5	Т
6а м-н	69,0/39,3/8,7	600,0	1/5	Т
6а м-н	68,8/45,3/8,0	610,0	1/5	Т
6а м-н	66,0/36,6/10,5	540,0	1/5	Т
6а м-н	69,0/37,5/10,0	650,0	2/5	Б, Б
6а м-н	-/44,1/9,0	650,0	2/5	Т
6а м-н	60,0/39,1/8,5	560,0	/5	Б, Т
6а м-н	67,4/42,8/8,1	570,0	3/5	Б, Т
6а м-н	53,0/39,9/7,0	510,0	3/5	Бб,м
6а м-н	70,3/45,0/9,0	650,0	3/5	Бз
6а м-н	70,3/45,6/7,8	570,0	4/5	Б
6а м-н	70,0/48,8/9,0	570,0	4/5	Б, Б, Т
6а м-н	68,1/44,4/8,3	700,0	3/5	Б, Т
6а м-н	63,9/41,3/12,0	650,0	4/5	
6а м-н	67,0/36,8/10,2	700,0	/5	ББ, Т
6а м-н	66,8/38,1/9,0	800,0	4-5/5	ББ, Т
6а м-н	63,1/40,4/9,0	600,0	9/9	Л12м, Т
7 м-н	67,7/37,1/10,1	480,0	1/5	Т
7 м-н	61,0/42,2/9,0	580,0	1/5	БЛТ
7 м-н	69,1/48,0/9,0	600,0	1/5	
7 м-н	62,6/39,5/9,4	550,0	1/5	тт
7 м-н	70,0/47,8/9,0	600,0	1/5	Л6мТ
7 м-н	65,6/43,5/9,0	690,0	1/5	ЛрТ
7 м-н	64,7/41,2/9,0	750,0	2/5	БЛТ
7 м-н	60,0/39,1/7,5	595,0	2/5	ЛТ
7 м-н	65,1/43,1/8,6	700,0	2/5	БЛТ
7 м-н	65,1/43,1/8,6	700,0	2/5	БЛТ
7 м-н	69,0/42,1/10,0	700,0	3/5	ББ, Т
7 м-н	70,0/42,2/9,0	800,0	3/5	БЛТ
7 м-н	60,0/39,1/7,5	700,0	4/5	БЛТ
7 м-н	72,5/47,5/9,0	650,0	5/5	ЛТ
7 м-н	67,6/35,9/10,0	580,0	5/5	ББ
7 м-н	64,3/42,3/9,0	700,0	5/5	БЛТ
7 м-н	62,6/50,0/8,2	560,0	2/9	Т
7 м-н	62,3/40,0/7,0	670,0	3/9	ЛзТ
7 м-н	62,9/43,0/-	600,0	4/9	ЛТ
7 м-н	62,0/39,4/9,0	600,0	4/9	ББ,Т
7 м-н	-/40,5/9,0	750,0	4/9	БЛ
7 м-н	-/-/-	650,0	5/9	Б, Т
7 м-н	66,1/40,2/8,5	600,0	7/9	ЛТ
7м-н эксп.	68,1/37,3/10,0	650,0	3/5	ББ, Т
7а м-н	80,0/48,1/9,5	1050,0	5/5	БЛТ
7а м-н	62,7/45,7/9,0	750,0	5/5	БЛТ
7а м-н	67,0/41,0/8,7	650,0	6/9	Бб,мТ
7а м-н	62,5/40,1/9,0	670,0	4/10	ЛТ
8 м-н	61,0/38,8/8,2	550,0	1/5	Т
8 м-н	58,6/37,2/9,0	600,0	1/5	ЛТ
8 м-н	66,3/44,1/9,0	700,0	2/5	ЛТ
8 м-н	57,7/38,0/-	560,0	3/5	БЛ
8 м-н	66,3/44,1/9,0	650,0	5/5	БЛЛТ
8 м-н	78,0/47,2/9,0	700,0	5/5	ББ, Т
8 м-н	62,7/40,5/8,3	660,0	3/9	БЛТ
8 м-н	66,6/41,0/9,0	680,0	7/9	БЛТ
9 м-н	67,9/46,0/-	750,0	1/5	ЛТ
9 м-н	69,1/50,1/-	750,0	4/5	ББЛТ
9 м-н	60,2/37,8/9,2	540,0	4/5	Б,Т
9 м-н	67,7/40,5/9,0	720,0	4/5	ЛзЛТ
9 м-н	64,5/42,2/8,8	760,0	4/5	ЛТ
9 м-н	66,2/40,3/8,9	700,0	5/9	Б,Т
9 м-н	65,4/40,9/8,0	600,0	1/9	Т
9 м-н	62,0/39,6/8,6	650,0	6/9	ЛТ
10 м-н	66,2/41,7/10,4	610,0	1/5	Л 6м,Т
10 м-н	69,9/42,5/10,5	650,0	1/5	Л
10 м-н	69,0/43,6/10,5	650,0	1/5	Бб,м
10 м-н	61,1/41,1/9,0	700,0	4/5	БЛ
10 м-н	63,0/-/8,5	620,0	9/9	БЛ6мТ
11 м-н	62,0/42,0/8,7	430,0	1/9	Т
11 м-н	55,0/39,0/5,5	550,0	2/9	
11 м-н	60,0/40,7/9,3	460,0	8/9	Б
11 м-н	60,2/45,2/8,6	560,0	8/9	Б, Т
11 м-н	60,0/44,0/7,0	450,0	9/9	Б
11 м-н	56,8/40,4/5,5	500,0	9/9	Б, Т
11 м-н	60,0/44,0/7,0	530,0	9/9	ЛТ
11 м-н	64,5/46,5/9,0	500,0	9/9	Б, Т
12а м-н	70,0/47,1/9,0	650,0	1/5	Бб,мТ
12а м-н	101,3/60,4/12,5	1800,0	1/5	Лзбм,Т
12а м-н	58,0/38,0/9,0	1500,0	2/5	ЛТ
12а м-н	65,7/42,8/9,5	770,0	3/5	БЛТ
12а м-н	57,8/40,5/7,0	680,0	3/5	ЛзТ
12а м-н	58,0/37,5/8,5	700,0	3/5	ЛТ
12а м-н	101,6/62,0/13,0	1400,0	4/5	БЛТ Т/у
12а м-н	84,5/51,4/9,0	900,0	4/5	ББЛ
12а м-н	83,2/54,6/9,0	1200,0	5/5	ББ, Т
12а м-н	81,9/50,9/8,4	1070,0	2/6	ЛТ
12а м-н	79,4/51,4/11,0	1300,0	2/6	Т
12а м-н	65,8/43,1/8,9	650,0	1/9	ЛТ
12а м-н	-/40,0/9,0	780,0	3/9	БЛТ
12а м-н	62,2/39,9/8,8	770,0	4/9	БЛТ
12а м-н	68,3/41,5/9,0	700,0	5/5	ББ, Т
12а м-н	62,5/41,0/9,0	700,0	5/9	Б, Т
13 м-н	64,3/42,0/9,0	650,0	5/5	Б
15 м-н	58,8/37,9/8,7	650,0	1/5	ЛзТ
15 м-н	68,5/46,0/8,2	670,0	2/5	Б, Т
15 м-н	58,0/40,5/7,0	680,0	3/5	ЛзТ
15а м-н	63,9/40,7/8,0	650,0	4/9	Б
15а м-н	62,0/41,0/8,2	750,0	4/9	БЛТ
15а м-н	62,8/40,7/7,5	700,0	5/9	БЛЛТ
15а м-н	62,8/40,2/8,2	700,0	7/9	БЛТ
15а м-н	62,0/40,0/8,5	640,0	8/9	Лзбм,Т
15а м-н	63,0/40,0/8,4		9/9	ЛЛТ
15а м-н	64,1/40,7/8,3	600,0	9/9	ЛЛ
17 м-н	85,5/63,8/8,2	680,0	1/5	Лзаст
17 м-н	57,3/35,3/8,4	630,0	1/5	Л
17 м-н	57,4/37,7/9,0	630,0	1/5	ЛТ
17 м-н	59,0/37,7/8,5	550,0	1/5	ЛТ
17 м-н	65,5/43,2/9,0	750,0	2/4	ЛТ
17 м-н	58,1/40,1/7,4	650,0	2/5	БзТ
17м-н	58,7/40,6/7,5	690,0	3/5	БрЛзТ
17 м-н	58,1/38,8/7,0	570,0	4/5	БЛТ
17 м-н	77,0/52,4/8,8	800,0	4/5	ЛТ
17 м-н	59,3/40,9/7,6	650,0	4/5	БЛ
17 м-н	57,0/37,0/9,0	650,0	5/5	БЛТ
17 м-н	60,2/39,7/8,8	670,0	5/5	БЛзТ
17 м-н	76,2/51,4/9,0	800,0	5/5	БЛз
17а м-н	70,0/50,0/9,0	680,0	2/5	Б, Т
18 м-н	61,1/38,6/9,0	600,0	1/5	Л
18 м-н	68,9/47,0/8,7	600,0	1/5	Т
18 м-н	61,4/38,8/9,0	600,0	1/5	ЛТ
18 м-н	-/42,4/8,0	700,0	1/5	ЛТ
18 м-н	65,0/42,7/8,5	620,0	1/5	ЛТ
18 м-н	59,1/37,8/9,0	650,0	2/5	ЛТ
18 м-н	58,1/38,0/8,0	680,0	2/5	ЛТ
18 м-н	60,3/37,8/9,0	660,0	2/5	Лр
18 м-н	66,0/43,2/9,0	800,0	4/5	БЛТ
18 м-н	68,5/47,5/9,0	800,0	4/5	БЛТ
18 м-н	69,5/43,4/9,5	850,0	5/5	БЛТ
18 м-н	63,7/42,1/8,4	750,0	5/5	БЛ
18 м-н	57,7/37,7/7,1	650,0	5/5	ЛзТ
18 м-н	63,7/-/9,0	650,0	7/9	БЛ12м
18 м-н	65,0/39,9/9,0	600,0	9/9	БЛТ
18 м-н	64,5/40,8/8,3	650,0	9/9	Л12мТ
19 м-н	65,1/42,6/9,0	800,0	1/5	Б, Т
19 м-н	65,3/42,8/9,0	650,0	1/5	Л
19 м-н	68,8/46,6/9,0	650,0	2/5	Т
19 м-н	62,6/40,0/8,6	740,0	2/9	БЛзТ
19 м-н	63,0/41,0/8,6	750,0	6/9	БЛТ
19 м-н	62,3/39,7/7,8	650,0	8/9	ЛЛТ
19 м-н	61,0/39,1/8,9	600,0	9/9	БЛТ
22 м-н	68,2/42,6/11,3	700,0	1/5	Т
22 м-н	69,7/47,7/9,0	680,0	1/5	БзрТ
22 м-н	69,5/47,5/9,0	800,0	2/5	Б, Т
22 м-н	70,2/48,2/8,6	800,0	3/5	Б, Т
22 м-н	68,6/46,9/8,9	850,0	3/5	БЛТ
22 м-н	57,9/38,1/7,0	750,0	3/5	ЛТ
22 м-н	71,0/38,3/7,2	700,0	4/5	ЛТ
22 м-н	66,9/45,1/9,0	780,0	4/5	Б, Т
22 м-н	-/-/-	1200,0	4/5	ББЛзТ
22 м-н	68,9/42,4/9,0	900,0	4-5/5	БзБ, Т
22 м-н	100,6/69,5/10,2	1100,0	4-5/5	ББ, Т
22 м-н	58,3/38,0/6,5	800,0	5/5	ЛТ
22 м-н	68,8/47,0/8,8	1000,0	5/5	БЛТ
22 м-н	68,8/47,0/8,8	1000,0	5/5	БЛТ
22 м-н	69,2/47,4/9,0	850,0	5/5	БзТ
29м-н	59,0/41,5/9,9	660,0	1/5	БТ,м.дв., рещ.
29 м-н	67,3/43,1/9,0	600,0	1/5	ЛТ
29 м-н	67,5/39,6/9,0	600,0	1/5	ЛТ
29 м-н	65,0/41,5/10,0	650,0	1/5	Б, Т
29 м-н	-/39,1/11,3	600,0	1/5	ЛТ
29 м-н	65,5/41,0/10,5	640,0	1/5	ЛТ
29 м-н	65,2/41,5/11,0	600,0	1/5	Б, Т
29 м-н	65,5/41,0/9,0	650,0	1/5	ЛТ
29 м-н	63,8/39,2/12,0	620,0	1/5	ЛзТ
29 м-н	68,8/40,5/9,8	650,0	2/5	Б,Т
29 м-н	66,7/38,7/9,4	680,0	2/5	ЛТ
29 м-н	68,7/39,2/9,0	650,0	3/5	Б, Т
29 м-н	65,7/38,8/9,0	650,0	3/5	Бб,мТ
29 м-н	-/-/-	650,0	3/5	Б, Т
29 м-н	65,8/41,1/10,1	630,0	4/5	ЛТ
29 м-н	66,1/39,0/10,5	650,0	4/5	ЛТ
29 м-н	68,2/42,6/9,1	640,0	7/7	ЛТ
29 м-н	63,6/41,1/7,2	650,0	2/9	Бб,мТ
29 м-н	67,4/42,5/8,7	650,0	7/9	Бб,м
29 м-н	65,9/39,7/9,0	500,0	8/9	Б Т
29 м-н	66,1/43,8/9,0	600,0	2/10	Л
29 м-н	67,7/42,6/8,9	650,0	3/10	Л
29 м-н	66,9/44,2/8,5	600,0	4/10	ЛТ
29 м-н	68,8/42,5/9,6	650,0	4/10	Л
29 м-н	68,6/43,1/9,1	580,0	7/10	Т
29 м-н	67,2/44,1/8,4	680,0	7/10	ЛТ
29 м-н	68,5/43,1/8,8	600,0	8/10	Б
29 м/н	66,2/44,0/8,3	560,0	9/10	ЛТ
29 м-н	67,1/44,3/8,4	500,0	10/10	Б
32 м-н	65,0/-/11,5	650,0	1/5	тт
32 м-н	63,9/42,3/8,7	800,0	2/5	БЛТ
32м-н	63,9/42,3/8,7	800,0	2/5	БЛТ
32 м-н	65,2/43,5/8,8	870,0	3/5	ЛЛТ
32 м-н	80,0/58,0/8,7	900,0	3/5	ЛТ
32 м-н	67,6/45,7/8,8	850,0	3/5	ББЛ, Т
32 м-н	65,9/44,0/9,0	850,0	4/5	БЛ
32 м-н	64,6/42,8/8,7	850,0	4/5	БЛТ
32 м-н	66,1/39,9/11,5	640,0	1/7	Т
32 м-н	65,6/39,9/10,2	600,0	1/7	Т
32 м-н	77,6/53,0/8,2	670,0	1/9	тт
32 м-н	66,1/41,0/11,6	900,0	1/9	
32 м-н	57,0/42,3/10,2	710,0	1/	
32 м-н	65,8/39,6/12,0	800,0	5/9	Б Б, Т
32 м-н	61,6/39,5/10,2	850,0	5/10	ЛТ
33 м-н	69,5/48,6/9,0	850,0	3/5	ЛБ, Т
33 м-н	67,9/46,1/8,8	800,0	5/5	БЛТ
33 м-н	68,4/47,4/8,7	800,0	5/5	БЛТ
33 м-н	-/48,0/-	1500,0	5/5	ЛТ
33 м-н	71,0/48,0/9,6	760,0	5/5	ЛТ
33 м-н	68,0/48,0/9,0	1300,0	5/5	БзЛЛТ
ул.Зеленая	-/-/-	230 тыс. у.е.		дом
Китой	58,2/37,5/8,7	400,0	2/5	ЛТ
Китой	58,1/37,0/8,6	360,0	4/5	ББ Тт
Мегет	67,1/37,1/9,0	450,0	1/5	
Мегет	57,1/40,9/-	400,0	2/5	Б
Савватеевка	62,7/39,9/9,0	280,0	1-2/2	
Савватеевка	63,5/36,0/8,8	300,0	1/4	
Савватеевка	58,8/34,1/8,3	350,0	2/3	ББ, Т
Саянск	69,5/47,0/9,0	200,0	1/5	ББ
Тайтурка	64,2/40,0/9,0	60,0	5/5	Б
Белореченск	63,5/40,0/9,0	350,0	3/5	Б, Т
г.Свирск	68,0/46,0/9,0	140,0	4/5	Б, Т
Михайловка	66,0/44,2/8,5	75,0	1/5	Л
Михайловка	60,3/42,6/-	50,0		
Черемхово		120,0	5/5	
Байкальск	78/53,4/26	1200,0	1/1	Т
Усолье	64,0/-/6,0	300,0	2/5	Б, Т
Усолье	70,0/-/9,0	500,0	6/9	ЛзТ
Усолье	70,0/-/9,0	550,0	6/9	ЛТ
Усолье	70,0/-/-	500,0	2/5	Бз
3-комнатные крупногабаритные				
Восточная	81,0/56,0/7,0	500,0	1/3	реш.
Восточная	55,3/41,0/7,5	390,0	3/3,	Б
1 кв	110,0/-/-	600,0	1/2	Т
1 кв	62,4/42,5/7,3	550,0	1/2	
1 кв	77,0/48,0/9,0	560,0	2/2	Т
1 кв	54,6/37,3/6,0	470,0	2/2	Б
1 кв	60,9/41,0/-	550,0	2/2	Т
8 кв	68,0/44,0/12,0	560,0	3/3	БрТ
18 кв	60,9/44,1/6,3	550,0	1/2	
18 кв	58,1/-/-	550,0	1/5	Б, Т
18 кв	78,6/54,6/6,0	600,0	2/2	Б, Т
19 кв	59,1/41,9/6,0	400,0	1/2	Т
19 кв	64,0/45,0/6,0	520,0	1/2	
19 кв	75,7/48,2/-	595,0	2/2	Т
19 кв	81,5/55,1/9,0	670,0	2/3	
20 кв	81,8/55,2/9,4	600,0	2/2	Б, Т
20кв	74,0/49,3/8,0	550,0	2/2	Б
20кв	82,0/56,0/8,0	600,0	2/2	Б, Т
20 кв	72,0/49,0/6,0	550,0	3/3	ББ, Т
21 кв	87,4/55,9/8,5	540,0	1/3	
21 кв	92,2/58,0/10,0	800,0	2/2	ББ, Т
21 кв	74,9/49,9/10,0	550,0	1/2	
21 кв	74,2/46,8/10,0	600,0	3/3	Б
22 кв	79,9/53,9/9,2	500,0	1/2	
22 кв	74,3/49,3/7,2	500,0	1/2	
23 кв	60,4/41,6/7,0	450,0	1/3	
23 кв	61,5/42,1/6,9	550,0	1/3	ЭрТ
23 кв		450,0	2/3	Б, Т
23 кв	61,6/41,7/6,5

МУП "ИПОТЕЧНОЕ АГЕНТСТВО АНГАРСКОГО МУНИЦИПАЛЬНОГО ОБРАЗОВАНИЯ"

СДАЕТСЯ В АРЕНДУ ПОМЕЩЕНИЕ ПОД ОФИС (общей площадью 96,2 кв.м, 5 кабинетов, телефон, охрана, удобные подъездные пути), 6 мрн, д.13/13а.

ОБЪЕКТ	РАЙОН	ПЛОЩАДЬ	ЦЕНА (тыс.)	ПРИМЕЧАНИЯ
Комнаты				
Комната	8 кв-л	22,5	150	1/3, на 3 хоз., Б/У
Две комнаты	8 кв-л	14,4/17,4	140/170	2/3, на 3 хоз., Б/У
Комната	18 кв-л	15,4	160 т/у	1/3, на 3 хоз.
Комната	20 кв-л	14,0	140 т/у	2/2, на 3 хоз., Б/У
Комната	21 кв-л	20,6	170 т/у	1/2, на 3 хоз.
Комната	22 кв-л	10,9	120	1/2, на 3 хоз.
Комната	22 кв-л	14,6/7,6	160 т/у	2/2, на 3 хоз., Б/У
Комната	23 кв-л	14,9	170 т/у	2/3, на 2 хоз., Б/У
Комната	25 кв-л	15,3	180 т/у	1/2, на 2 хоз., Б/У
Комната	27 кв-л	13,5	150	1/2, на 3 хоз., Б/У
Комната	37 кв-л	20,5	170 т/у	1/2, на 3 хоз., в комнате ремонт
Комната	50 кв-л	17,8	160 т/у	1/2, на 3 хоз., Б/У
Комната	51 кв-л	15,1	140	1/2, на 3 хоз., Б/У
2 комнаты	53 кв-л	36,6	350 т/у	1/2, на 2 хоз., тел., Б/У
Комната	58 кв-л	14,9	150	1/2, на 3 хоз., Б/У
Комната	58 кв-л	19,9	170 т/у	1/2, на 3 хоз., Б/У
Комната	61 кв-л	20,4	190	1/2, на 3 хоз., Б/У
Комната	99 кв-л	10,3	120 т/у	1/3, на 3 хоз., Б/У
Комната	99 кв-л	18,6	150	1/3, на 3 хоз., Б/У
Комната	99 кв-л	20,6	170 т/у	1/3, на 3 хоз., Б/У
Комната	107 кв-л	14,6	175 т/у	1/4, на 3 хоз., Б/У
1-комнатные				
1-комн.хр.	72 кв-л	30,1/18,1/6,0	330	3/4, с/у совм., Б, м.дв.
1-комн.хр.	91 кв-л	31,0/17,7/6,0	320 т/у	4/5, с/у совм., 2-я д.дв.
1-комн.хр.	92/93 кв-л	34,3/17,7/6,2	350	1/5, с/у совм., Б, Б/У
1-комн.хр.	189 кв-л	30,5/17,6/6,2	350	1/5, с/у совм.
1-комн.хр.	8 мрн	30,5/17,6/6,3	330	3/5, тел., с/у совм., Б, м.дв., Б/У
1-комн.хр.	11 мрн	31,4/17,1/6,9	360 т/у	1/5, с/у совм., реш., м.дв.
1-комн.хр.	п.Белореченск	31,2/17,2/7,2	145 т/у	5/5, с/у совм., м.дв., Б/У
1-комн.хр.	г.Усолье	30,9/18,0/6,0	150 т/у	4/5, с/у совм., м.дв., Б/У
1-комн.хр.	г.Усолье	33,3/17,7/6,0	200	2/5, с/у совм., м.дв., Б/У
1-комн.ул.	6а мрн	33,2/16,6/8,6	350 т/у	4/5, с/у разд., Б, м.дв., реш.
1-комн.ул.	6а мрн	35,0/17,2/9,0	300	1/4, тел., с/у разд., реш.
1-комн.ул.	6а мрн	33,0/17,5/8,5	330	4/4, тел., с/у разд., Б, м.дв., реш.
1-комн.ул.	7 мрн	35,2/19,0/9,6	380 т/у	1/9, с/у совм., Б 6 м, м.дв., реш.
1-комн.ул.	8 мрн	34,0/17,0/9,0	320 т/у	1/5, тел., с/у разд.
1-комн.ул.	18 мрн	35,2/17,1/8,7	340	1/5, тел., с/у разд., м.дв., реш.
1-комн.ул.	18 мрн	32,9/16,9/-	370	2/5, тел., с/у разд., м.дв., Б
1-комн.ул.	271 кв-л	37,6/16,6/9,1	376	5/5, с/у разд., м.дв., Б/У
1-комн.ул.	271 кв-л	38,1/16,9/9,0	390 т/у	4/5, с/у разд., м.дв., Б/У
1-комн.ул.	277 кв-л	33,8/17,5/8,7	360 т/у	5/5, с/у разд., тел., Б
1-комн.ул.	278 кв-л	33,4/17,0/8,8	350 т/у	3/5, с/у разд., м.дв., Б зареш.
1-комн.ул.	п.Китой	34,6/16,9/8,0	240	1/5, с/у разд., м.дв., Б/У
1-комн.эксп.	95 кв-л	32,1/14,8/6,0	330 т/у	1/9, с/у совм., Л
1-комн.эксп.	95 кв-л	35,7/18,6/6,5	375 т/у	5/5, тел., с/у совм., Б застекл., Б/У
1-комн.кр.	Б кв-л	-/19,1/9,0	420	1/4, тел., реш.
1-комн.кр.	59 кв-л	43,0/17,4/9,8	450	2/3, кирпичный дом, м.дв.
2-комнатные				
2-комн.хр.	8 мрн	45,0/29,0/6,0	450	4/5, с/у совм., м.дв., Б, Б/У
2-комн.хр.	8 мрн	44,8/28,7/6,2	400	5/5, с/у совм., м.дв., Б
2-комн.хр.	9 мрн	45,7/29,2/6,0	405	5/5, тел., с/у совм., м.дв., Б, Б/У
2-комн.хр.	9 мрн	44,6/28,2/6,7	380 т/у	1/5, тел., с/у совм., м.дв.
2-комн.хр.	10 мрн	41,6/25,8/6,6	420	2/5, тел., с/у совм., Б
2-комн.хр.	12 мрн	41,8/26,0/6,0	390	5/5, тел., с/у совм., Б
2-комн.хр.	12 мрн	45,0/28,7/6,0	370 т/у	1/5, с/у совм., реш.
2-комн.хр.	13 мрн	45,2/29,0/6,0	400 т/у	1/5, тел., с/у совм., реш., м.дв.
2-комн.хр.	13 мрн	45,0/31,0/6,0	410 т/у	5/5, тел., с/у совм., Б, м.дв.
2-комн.хр.	15 мрн	45,2/28,7/6,7	450	2/5, тел., с/у совм., Б, м.дв., реш., Б/У
2-комн.хр.	15 мрн	45,5/28,8/6,7	430 т/у	3/5, тел., с/у совм., Б, м.дв., Б/У
2-комн.хр.	84 кв-л	44,0/28,0/6,0	400 т/у	5/5, тел., с/у совм., Б
2-комн.хр.	85 кв-л	45,0/32,0/6,0	370	1/5, тел., с/у совм., реш., дв.дв., сигнализ., перепланир.
2-комн.хр.	86 кв-л	45,0/30,2/6,0	370	1/5, тел., с/у совм., сигнализ., Б/У
2-комн.хр.	86 кв-л	44,9/28,4/6,6	430 т/у	2/5, тел., с/у совм., Б, Б/У
2-комн.хр.	92 кв-л	45,1/30,3/6,2	405	4/5, с/у совм., Б, м.дв., Б/У
2-комн.хр.	178 кв-л	44,7/30,2/6,2	390 т/у	1/5, тел., с/у совм., м.дв.
2-комн.хр.	п.Савватеевка	41,3/27,0/6,0	200 т/у	2/3, с/у совм., Б/У
2-комн.хр.	п.Сибизмир	32,0/28,0/9,0	170 т/у	1/2, с/у совм., Б/У
2-комн.хр.	г.Усолье	42,3/28,1/5,2	190 т/у	2/5, с/у совм., Б/У
2-комн.ул.	6а мрн	47,8/27,8/6,8	440 т/у	1/5, с/у разд., реш.
2-комн.ул.	6а мрн	48,7/27,9/8,0	450 т/у	1/5, с/у разд., реш., лоджия
2-комн.ул.	6а мрн	51,7/30,2/9,0	470	4/4, тел.,с/у разд., Б, м.дв., Б/У
2-комн.ул.	7 мрн	53,3/34,0/7,6	470 т/у	9/9, тел., с/у разд., Б застекл.
2-комн.ул.	7 мрн	51,4/31,7/7,1	500	2/9, тел., с/у разд., Б застекл.
2-комн.ул.	7 мрн	51,5/31,7/7,1	460 т/у	7/9, тел., с/у разд., Б застекл.
2-комн.ул.	8 мрн	51,5/30,8/8,5	580 т/у	3/5, тел., с/у разд., Б, Б/У
2-комн.ул.	17 мрн	58,0/41,1/7,5	510 т/у	2/5, с/у совм., реш., тел., м.дв.
2-комн.ул.	17 мрн	50,1/29,5/9,0	500	5/5, с/у разд., Б застекл., тел.
2-комн.ул.	17 мрн	51,1/30,7/8,0	460 т/у	1/5, с/у разд., тел.
2-комн.ул.	17 мрн	51,4/31,2/8,4	520 т/у	4/5, тел., с/у разд., Б, м.дв.
2-комн.ул.	19 мрн	50,7/30,5/8,4	560	2/5, тел., с/у разд., м.дв., Б застекл.
2-комн.ул.	19 мрн	50,6/30,4/8,2	520	1/5, тел., с/у разд., м.дв., реш.
2-комн.ул.	29 мрн	48,9/28,3/8,3	470	7/10, с/у разд., м.дв.
2-комн.ул.	84 кв-л	49,0/29,3/8,3	460 т/у	1/5, с/у разд., реш., м.дв., Б/У
2-комн.ул.	92 кв-л	45,1/26,8/9,0	480 т/у	1/5, реш., Б/У
2-комн.ул.	177 кв-л	53,2/33,8/6,9	580	2/9, с/у разд., Б, лоджия, м.дв., Б/У
2-комн.ул.	278 кв-л	45,0/28,4/6,2	480 т/у	3/5, тел., с/у разд., Б, м.дв., Б/У
2-комн.ул.	278 кв-л	51,0/29,4/9,0	480 т/у	4/5, тел., с/у разд., Б, м.дв.
2-комн.ул.	278 кв-л	52,4/30,9/8,1	400	1/5, с/у разд.
2-комн.ул.	г.Усолье	51,4/29,8/7,4	300	3/5, тел., с/у разд., Б, сигнализ., Б/У
2-комн.ул.	курорт "Таежный"	47,1/27,8/7,7	100	5/5, с/у разд., Б, м.дв., Б/У
2-комн.кр.	1 кв-л	51,0/29,0/7,0	400 т/у	1/2, тел., с/у разд., м.дв., реш.
2-комн.кр.	22 кв-л	58,6/36,6/7,0	450 т/у	1/2, тел., с/у разд., м.дв., реш.
2-комн.кр.	23 кв-л	48,3/28,3/7,3	450 т/у	1/2, с/у совм., реш., Б/У
2-комн.кр.	25 кв-л	48,0/28,8/6,5	390 т/у	1/2, тел., с/у разд., м.дв., реш.
2-комн.кр.	31 кв-л	46,8/28,1/5,7	380	1/2, тел., с/у разд. (совместили), м.дв., реш.
2-комн.кр.	49 кв-л	61,0/39,0/9,0	550	2/2, тел., с/у разд., м.дв.
2-комн.кр.	53 кв-л	46,6/28,9/5,9	430	2/2, с/у разд., Б/У
2-комн.кр.	55 кв-л	48,6/28,9/7,5	500 т/у	1/2, тел., с/у разд., реш., м.дв.
2-комн.кр.	60 кв-л	47,3/29,0/7,4	500	2/2, тел., с/у разд., Б, Б/У
2-комн.кр.	74 кв-л	47,7/29,0/7,5	700 т/у	1/4, тел., с/у совм., м.дв., реш., под офис, Б/У
2-комн.кр.	76 кв-л	60,7/33,6/9,0	630	2/4, с/у разд.
3-комнатные				
3-комн.хр.	86 кв-л	48,0/34,0/6,0	480	2/5, тел., м.дв.
3-комн.хр.	95 кв-л	55,8/39,7/6,5	480 т/у	2/5, с/у совм., м.дв.
3-комн.хр.	7 мрн	55,1/37,0/6,0	420 т/у	1/5, тел., с/у разд., м.дв., реш.
3-комн.хр.	8 мрн	56,7/37,9/5,5	490	3/5, тел., с/у разд., Б, м.дв.
3-комн.хр.	8 мрн	49,7/35,2/6,8	490 т/у	2/5, тел., с/у совм., Б, Б/У
3-комн.хр.	13 мрн	55,3/36,8/5,4	530 т/у	5/5, тел., с/у разд., м.дв., Б
3-комн.хр.	13 мрн	58,9/42,4/6,3	550 т/у	5/5, тел., с/у разд., м.дв., Б
3-комн.хр.	13 мрн	59,0/42,6/6,0	480 т/у	1/5, тел., с/у совм., м.дв.
3-комн.хр.	207 кв-л	48,2/33,6/6,8	500 т/у	5/5, с/у совм., тел., Б, Б/У
3-комн.хр.	210 кв-л	54,9/37,4/5,7	430	1/5, с/у разд.
3-комн.хр.	210 кв-л	58,7/42,3/6,1	600 т/у	4/5, с/у совм., тел., Б, Б/У
3-комн.хр.	Цемпоселок	54,0/36,0/8,0	300 т/у	1/2, тел., с/у совм., м.дв., Б/У
3-комн.хр.	п.Юго-Вост.	48,4/29,7/6,0	300 т/у	1/5, с/у совм. + участок 4 сотки + гараж
3-комн.кр.	ул.Восточная	62,6/42,7/7,6	480	1/3, с/у разд.
3-комн.кр.	1 кв-л	62,7/42,5/7,8	550 т/у	1/2, с/у разд., м.дв., реш., Б/У
3-комн.кр.	19 кв-л	75,7/48,2/7,0	590 т/у	2/2, тел., с/у совм., м.дв., Б/У
3-комн.кр.	20 кв-л	73,1/48,8/7,8	530 т/у	2/2, тел., с/у разд., м.дв., реш., Б/У
3-комн.кр.	20 кв-л	74,2/49,0/7,8	560 т/у	2/2, с/у разд., Б, м.дв.
3-комн.кр.	23 кв-л	60,4/41,6/6,6	470	1/3, с/у разд., м.дв., реш., возм. использ. под офис
3-комн.кр.	25 кв-л	60,9/44,1/6,0	530 т/у	2/2, тел., с/у разд., Б застекл., Б/У
3-комн.кр.	37 кв-л	77,8/49,1/10,5	650 т/у	2/2, тел., с/у разд., Б, Б/У
3-комн.кр.	37 кв-л	78,4/50,0/10,4	550 т/у	1/2, тел., с/у разд., м.дв., реш., Б/У
3-комн.кр.	47 кв-л	76,2/52,7/7,6	800	2/3, тел., с/у разд., м.дв., Б/У
3-комн.кр.	50 кв-л	-/-/-	1000	1/2, тел., с/у разд., м.дв., реш., под офис
3-комн.кр.	53 кв-л	60,0/43,6/6,0	500	1/2, тел., с/у разд.
3-комн.кр.	55 кв-л	56,5/37,4/6,0	530	2/2, тел., с/у разд., Б, Б/У
3-комн.кр.	58 кв-л	74,0/49,0/8,0	500 т/у	1/2, с/у разд., реш., Б/У
3-комн.кр.	59 кв-л	70,3/46,7/-	800 т/у	2/2, с/у разд., м.дв., сигнализ., Б/У
3-комн.кр.	61 кв-л	76,0/52,0/7,0	680	2/2, тел., с/у разд., м.дв., Б/У
3-комн.кр.	61 кв-л	77,0/53,0/9,0	650	1/2, тел., с/у разд., реш., м.дв., Б/У
3-комн.кр.	73 кв-л	91,3/53,6/8,9	1000	4/4, тел., с/у совм., м.дв., Б/У
3-комн.кр.	74 кв-л	77,1/47,8/8,7	750 т/у	3/4, тел., с/у разд., м.дв.
3-комн.кр.	74 кв-л	75,5/47,8/7,9	700	1/4, тел., с/у разд., м.дв., реш.
3-комн.кр.	74 кв-л	76,6/46,8/7,7	900 т/у	4/4, тел., с/у разд., м.дв., Б
3-комн.кр.	76 кв-л	77,9/48,4/8,1	770 т/у	1/4, с/у разд., м.дв., реш.
3-комн.кр.	А кв-л	74,8/51,3/8,5	680	1/4, тел., с/у разд., м.дв., реш., Б/У
3-комн.кр.	106 кв-л	74,3/43,7/7,8	700 т/у	2/4, тел., с/у разд., м.дв.
3-комн.кр.	211 кв-л	77,0/53,0/8,0	1000	3/4, тел., с/у разд., Б
3-комн.эксп.	6а мрн	68,5/37,5/10,0	600	1/5, с/у разд., Б/У
3-комн.эксп.	6а мрн	66,0/36,0/10,5	560 т/у	1/5, тел., с/у разд., м.дв., реш.
3-комн.эксп.	6а мрн	68,0/36,6/10,2	580 т/у	1/5, тел., с/у разд., м.дв., реш., Б/У
3-комн.эксп.	6а мрн	66,8/35,9/10,3	570	2/5, тел., с/у разд., м.дв., реш., Б
3-комн.эксп.	6а мрн	61,5/39,4/7,8	580 т/у	3/5, с/у разд., Б на 2 окна
3-комн.эксп.	7 мрн	67,2/38,0/10,3	590 т/у	3/5, тел., с/у разд., м.дв., 2Б
3-комн.эксп.	7 мрн	70,0/37,0/12,0	650 т/у	5/5, тел., с/у разд., м.дв., 2 балкона
3-комн.эксп.	7 мрн	67,3/35,8/10,1	540 т/у	1/5, тел., с/у разд., м.дв., Б/У
3-комн.эксп.	95 кв-л	59,0/41,0/6,2	500 т/у	2/5, тел., с/у совм., лоджия
3-комн.ул.	6 мрн	68,4/45,3/9,0	700	4/5, тел., с/у разд., 2 Б застекл.
3-комн.ул.	6а мрн	58,3/38,7/9,0	550	5/5, тел., с/у разд., лоджия
3-комн.ул.	6а мрн	60,4/40,5/8,0	650	6/9, тел., с/у разд., Б, 2 лоджии, м.дв.
3-комн.ул.	6а мрн	67,3/44,6/9,0	550 т/у	1/4, тел., с/у разд., лоджия застекл. и зареш., 2-я дв., реш.
3-комн.ул.	6а мрн	68,0/44,2/9,0	650 т/у	4/4, тел., с/у разд., 2 лоджии, м.дв., Б/У
3-комн.ул.	6а мрн	69,4/47,4/9,0	650 т/у	4/4, тел., с/у разд., 2 Б застекл., м.дв.
3-комн.ул.	6а мрн	87,5/48,7/15,0	700 т/у	3/4, с/у разд., тел., 2 Б, лоджия застекл., м.дв.
3-комн.ул.	6а мрн	70,7/48,8/9,0	570 т/у	4/4, тел., с/у разд., 2 Б, м.дв., реш., Б/У
3-комн.ул.	7 мрн	62,6/40,0/8,2	580 т/у	2/9, тел., с/у разд., м.дв.
3-комн.ул.	7 мрн	62,0/40,0/8,0	700 т/у	9/9, тел., с/у разд., 2 лоджии, м.дв.
3-комн.ул.	7 мрн	60,0/39,8/8,5	570 т/у	8/9, тел., с/у разд., 2 лоджии, м.дв.
3-комн.ул.	7 мрн	67,4/42,2/9,0	750 т/у	2/5, тел., с/у разд., 2 лоджии
3-комн.ул.	7 мрн	60,0/43,0/10,0	650 т/у	1/5, тел., с/у разд., 2 лоджии
3-комн.ул.	7а мрн	70,0/47,0/9,0	700 т/у	5/5, тел., с/у разд., 2 Б, м.дв.
3-комн.ул.	8 мрн	63,0/40,5/9,0	600 т/у	3/9, 2 Б (1 - 10 м), на 2 стороны
3-комн.ул.	8 мрн	67,8/46,9/8,8	800	3/5, 2Б застек., реш.
3-комн.ул.	8 мрн	63,8/40,8/9,0	620 т/у	8/9, с/у разд., Б, лоджия
4-комнатные				
4-комн.хр.	6 мрн	59,6/43,0/6,0	470	3/5, с/у разд., Б, м.дв.
4-комн.хр.	6 мрн	58,2/41,8/6,0	500 т/у	2/5, с/у разд., Б, Б/У
4-комн.хр.	9 мрн	58,4/42,5/6,0	500 т/у	2/5, тел., с/у разд., Б, 2-я д.дв., хор.ремонт, сигнализ.
4-комн.хр.	9 мрн	59,1/43,0/6,0	480 т/у	5/5, с/у разд., Б
4-комн.хр.	10 мрн	59,7/42,6/6,0	500	5/5, тел., с/у разд., Б застекл., домофон
4-комн.хр.	84 кв-л	59,4/43,1/5,5	450	2/5, тел., с/у разд., 2-я дв.
4-комн.хр.	94 кв-л	58,8/43,2/5,9	500	3/5, тел., с/у разд., м.дв.
4-комн.хр.	177 кв-л	60,0/42,9/6,0	600	4/5, тел., с/у разд., Б, м.дв.
4-комн.эксп.	8 мрн	83,7/54,3/8,3	550 т/у	1/5, с/у совм., 2-я дв., реш.
4-комн.хр.	207 кв-л	58,4/42,9/6,0	550	2/5, м.дв., тел., Б/У
4-комн.эксп.	11 мрн	82,2/52,1/8,2	800 т/у	1/5, тел., с/у разд., м.дв., реш.
4-комн.эксп.	212 кв-л	81,2/54,0/8,7	800 т/у	1/5, с/у разд., м.дв., тел.
4-комн.ул.	7а мрн	78,0/53,0/8,1	800	1/9, тел., с/у разд., 2 Б, лоджия, возможно под офис
4-комн.ул.	8 мрн	78,5/50,0/9,0	780 т/у	5/5, тел., с/у разд., Б, лоджия, м.дв.
4-комн.ул.	10 мрн	84,2/59,7/8,8	800	5/5, тел., с/у разд., Б
4-комн.ул.	10 мрн	85,0/55,0/8,5	720	1/5, тел., с/у разд., 2 лоджии, м.дв., реш.
4-комн.ул.	12а мрн	80,0/52,6/9,0	800	1/5, тел., с/у разд., лоджия 12м застекл. и зареш., м.дв., реш.
4-комн.ул.	17а мрн	104,5/78,6/9,0	970 т/у	4/5, тел., с/у разд., м.дв., лоджия 6м
4-комн.ул.	17а мрн	74,4/49,0/12,0	750 т/у	4/5, тел., с/у разд., м.дв., лоджия, Б
4-комн.ул.	18 мрн	84,7/57,5/8,8	900 т/у	5/5, тел., с/у разд., 2 Б
4-комн.ул.	18 мрн	80,6/54,3/9,0	750 т/у	1/9, тел., с/у разд., лоджия 12м
4-комн.ул.	18 мрн	73,8/51,4/8,5	800 т/у	3/5, с/у разд., лоджия
4-комн.ул.	19 мрн	77,2/51,2/8,8	800 т/у	5/5, тел., с/у разд., лоджия
4-комн.ул.	22 мрн	87,1/61,1/9,0		5/5, тел., с/у разд., 2 Б
4-комн.ул.	95 кв-л	72,0/48,0/9,0	750 т/у	5/5, тел., с/у разд., м.дв., Б/У
4-комн.кр.	51 кв-л	98,8/68,1/12,0	950 т/у	2/3, тел., с/у совм., Б/У
4-комн.кр.	58 кв-л	99,0/66,0/10,0	1500 т/у	3/3, тел., евроремонт, Б/У
5-комнатные				
5-комн.ул.	7а мрн	99,0/67,7/8,2	900 т/у	1/9, тел., с/у разд., лоджия, м.дв.
5-комн.ул.	29 мрн	118,0/86,0/16,0	1000	4/5, тел., с/у разд., лоджия, м.дв.
5-комн.ул.	29 мрн	120,0/-/-	900	9/10, тел., с/у разд., 2 лоджии, м.дв.
Дома, земля, участки				
Коттедж	221 кв-л	43,3/34,1/-	850	2-эт., отопление, 1 сотка земли, теплица, Б/У
Дом	п.Старица	38,9/23,4/5,5	360 т/у	земли 18 соток, насаждения
Дом	п.Северный	50,5/35,6/14,9	600 т/у	центр.отопление, канализация, земли 7,5 сотки, насаждения
Дом	п.Северный	44,5/35,0/9,5	600 т/у	центр.отопление, туалет на улице, 1-эт., кирп., земли 4 сотки
Дом	п.Северный	63,0/33,0/9,0	780 т/у	центр.отопление, 1-эт., кирп., земли 5,5 сотки, гараж на 2 машины, баня, стайка, теплица
Дом	п.Северный	70,0/50,0/8,0	1000 т/у	центр.отопление, 1-эт., шлакоблочный, литой, земли 28 соток, тел., гараж, сарай, 2 теплицы, туалет в доме, Б/У
Дом	п.Северный	54,4/46,9/10,0	600 т/у	центр.отопление, туалет на улице, 1-эт., гараж, земли 4 сотки
Дом	п.Биликтуй	80,0/-/-	300	туалет на улице, 1-эт., гараж, земли 30 соток
Дом	п.Савватеевка	-/-/-	300 т/у	туалет на улице, 1-эт., гараж, земля
Земля	Байкальский тракт 19 км		80	левая сторона, 15 соток, до залива 2 км
Дача	п.Китой		10	летний дом, 9 соток, недалеко от остановки

✧ КУПЛЯ ✧ ПРОДАЖА ✧ ОБМЕН ✧ ПРИВАТИЗАЦИЯ

Адрес: г.Ангарск, 6 мрн-13/13а. Тел.: 618-047, 676-986, 673-741. 1043

БЕСПЛАТНЫЕ ОБЪЯВЛЕНИЯ

Недвижимость

ОБМЕН

КВАРТИРЫ МЕЖДУ ГОРОДАМИ

•1-комн.кв-ру в Усолье (общ.пл. 30,95 кв.м, после ремонта, м.дверь, решетки, р-н центр.площади) на капгараж в Ангарске. Или продам. Варианты. Тел. в Ангарске 53-01-99 после 20 часов.

•1-комн.кв-ру, дачу, гараж в Усть-Илимске на кв-ру в Ангарске. Тел. в Ангарске 56-66-08.

•2-комн.кв-ру + дача в г.Байкальске на кв-ру в Ангарске. Рассмотрим все варианты. Тел. 55-89-93 вечером.

•2-комн.хрущ. в Ангарске (1 эт., тел., комн.разд.) на кв-ру в Иркутске. Тел. 53-49-11.

•2-комн.кв-ру в г.Усть-Куте (47 кв.м, 4/5, с/у совм., теплая, солн.; в центре города, на берегу реки Лены) на 1-комн.кв-ру в Ангарске (желательно в "квартале"). Тел. в Усть-Куте (265) 26-773, тел. в Ангарске 59-13-15.

•2-комн.кв-ру в г.Курильске Сахалинской обл. на Ангарск. Тел. 691-650.

•3-комн. благоустр.кв-ру в п.Качуг Иркутской обл. (центр) + усадьба (15 соток, все надворные постройки) на 1-комн.кв-ру в Ангарске. Тел.: в Ангарске 54-73-08, в Качуге 8-240-91-321.

•4-комн.хрущ. в Черемхово на любую жилплощадь в Ангарске. Или продам. Тел.: 67-92-62, 67-43-09.

•4-комн. благоустроенную кв-ру в г.Киренске на кв-ру в Иркутске, Ангарске (можно пригород). Тел.поср. 53-98-08.

•Квартиру в п.Михайловка + доплата (200-250 тыс.руб.) на кв-ру в Ангарске. Тел. 51-48-18.

•Квартиру в Усолье + доплата (150-200 тыс.руб.) на кв-ру в Ангарске. Тел. 514-818.

РАЗЪЕЗД

•2-комн.хрущ. (15 мрн, неприватиз., 5 эт., тел.) на две комнаты на подселении (эт. любой). Тел. 55-58-65.

•2-комн. кр.кв-ру (76 кв-л, 2 эт., 60,7/33,6/9) на две 1-комн.кв-ры. Сот. 681-476.

•3-комн.кв-ру улучш. план. (15 мрн, д.2, 64,5/43,5/8,5, 2 лоджии 6 и 3 м застекл., 2 эт.) на две 2-комн.хрущ. или 2-комн.хрущ. и 1-комн.кв-ру улучш. план. Тел. 7-02-80.

•3-комн.кв-ру улучш. план. (18 мрн, 5 эт., 58/38/9, лоджия, тел., приватиз.) на 2- и 1-комн.хрущ. Тел. в Ангарске: 55-59-63, 51-10-81, тел. в Иркутске (8-22) 36-62-20.

•3-комн.кв-ру улучш. план. (32 мрн, 5/10, 2 лоджии, на 2 стороны, тел.) на 2- и 1-комн.кв-ры. Тел. 51-19-51.

•3-комн.кв-ру улучш. план. (17 мрн, тел., лоджия, хороший ремонт) на 2- и 1-комн.кв-ры или две 2-комн.кв-ры. Варианты. Тел. 55-24-02.

•3-комн.кв-ру улучш. план. (18 мрн, 2/5, 58,1/38,7/8, тел.) на две 1-комн.кв-ры или 1-комн.кв-ру и доплату. Тел. 55-76-62.

•3-комн.кв-ру улучш. план. (10 мрн, 69/41,4/10,4, 2 эт., 2 балкона, тел.) на 2-комн. неприватиз. кв-ру и комнату (1-комн.кв-ру). Тел.раб. 57-63-82.

•3-комн.кв-ру улучш. план. (кирп.дом, лоджия, тел.) на две 2-комн.кв-ры с тел. Варианты. Тел.: 67-70-07, 56-24-66.

•3-комн.кв-ру улучш. план. (кирп.дом) на две отдельные кв-ры. Адрес: 95 кв-л-30-8, в любое время.

•3-комн. кр. кв-ру (89 кв-л) на 2-комн. кр. кв-ру и любую 1-комн.кв-ру (или доплата). Тел. 53-11-75.

•3-комн. кр.кв-ру (106 кв-л, 1 эт.) на две кв-ры. Рассмотрим любые варианты. Тел. 52-29-23.

•3-комн. кр.кв-ру (8 кв-л, жил. пл. 64,7 кв.м) на 2- и 1-комн.кв-ры или 2-комн.кв-ру и комнату. Варианты. Адрес: 8 кв-л-2-25. Тел.поср.55-43-86.

•3-комн. кр. кв-ру в центре на кв-ру меньшей площади и доплату или на разные площади. Или продам. Рассмотрим все варианты. Тел. 76-18-17 вечером.

•3-комн.кв-ру (92 кв-л, 1 эт., 55 кв.м, тел.) на две 1-комн.кв-ры. Варианты. Тел. 55-13-53.

•3-комн.кв-ру (6а мрн, 3 эт., лоджия, балкон, 73 кв.м, сигнализация, тещина комната) на 2- и 1-комн. или комнату. Варианты. Тел. 56-10-73.

•4-комн.хрущ. (тел., солн., балкон застекл., м.дверь) на две 1-комн.кв-ры (желательно одну в мрн, с тел.). Тел.раб. 508-232 (Галина), тел.дом. 59-33-19.

•4-комн.хрущ. (5 эт.) на 2- и 1-комн.хрущ. (4-5 эт., м.дверь, тел., балкон зареш.). Тел.: 67-29-37, 56-63-98.

•4-комн.кв-ру улучш. план. (15а мрн, 1 эт., лоджия 6 м, общ.пл. 87,2 кв.м, кухня 9 кв.м) на две квартиры. Тел.: 55-73-65, 58-37-58.

•4-комн.кв-ру (17 мрн, д.21) на 1- и 2-комн.кв-ры. Тел. 65-23-67.

МЕНЬШЕЕ НА БОЛЬШЕЕ

•1-комн.кв-ру улучш. план. в р-не горгаза на 2-комн.хрущ. с доплатой. Тел. 61-41-57 после 18 часов.

•1-комн.кв-ру улучш. план. (6 мрн, приватиз., 3 эт., тел., м.дверь, лоджия, теплая, солн., все рядом) с доплатой на 2-3-комн.кв-ру улучш. план. в близлежащих р-нах или 2-3-комн. кр. кв-ру в центре. Тел. 56-20-41 вечером.

•1-комн.кв-ру за Военторгом (р-н Сангородка, 32,2/19,2, кухня большая, 1 эт., м.дверь, решетки, огород под окном) с доплатой на 2-комн.кв-ру в 92, 92/93 кв-лах (кроме 1 и 5 эт.). Или продам. Тел. 614-607.

•3-комн.хрущ. (13 мрн, 1 эт., тел., 42,6/59) с доплатой на 4-комн.кв-ру улучш. план. в мрн, кроме крайних этажей. Тел. 51-71-65.

БОЛЬШЕЕ НА МЕНЬШЕЕ

•2-комн.хрущ. (45,6 кв.м, 5 эт., м.дверь, неприватиз.) на 1-комн.кв-ру и доплату. Тел. 55-65-32.

•3-комн.кв-ру улучш. план. (22 мрн, 69,5/47,5/9, 2 эт., 2 балкона, тел.) на 2-комн.кв-ру улучш. план. или крупногаб. и доплату. Или продам. Тел. 55-88-20.

•3-комн.кв-ру улучш. план. (кирп.дом, 3 эт., м.дверь, тел., лоджия) на две 2-комн.хрущ. Варианты. Тел.: 67-70-07, 56-24-66.

•3-комн.кв-ру улучш. план. (4 эт.) на 2-комн.кв-ру улучш. план. + доплата. Тел. 65-13-45.

•3-комн. кр. кв-

Недвижимость

ОБМЕН

ДОМА

•В п.Биликтуй (36 кв.м, 28 соток, колодец во дворе, теплица застекл., все постройки, баня, земля в частной собственности). Адрес: п.Биликтуй, ул.Октябрьских событий,12.

•В д.Высотский Аларского р-на, 50 км от Кутулика (постройки, вода, огород 80 соток) на 1-2-комн.кв-ру (любые варианты). Или продам. Тел. 55-44-07.

•В п.Китой (две комнаты, летняя кухня, баня, 15 соток) + доплата (200-250 тыс.руб.) на кв-ру в Ангарске. Тел. 514-818.

•В п.Китой (брусовый, 100 кв.м, отопление, с/у совм., баня, гараж, стайка, теплица, 5 рассадников) на 2-комн.кв-ру в Ангарске. Адрес: п.Китой, ул.2-я Комсомольская,1.

•В п.Китой (2-эт., летняя кухня, баня, стайка, все из бруса). Адрес: п.Китой, ул.Озерная,3-3.

•В Н.Жилкино (хол.вода, отопление, уч. 15 соток) на кв-ру в Ангарске. Тел.: 51-59-85, 55-71-62 вечером.

•Усадьбу в п.Северный, трактор МТЗ-80, прицеп, плуг, з/ч на а/м ВАЗ-2102 на 1-комн.кв-ру с доплатой. Адрес: п.Северный, ул.Подгорная,12.

ПРОДАЖА

КВАРТИРЫ

•Срочно комнату (19 кв-л, на 3 хозяина, 14,7 кв.м, после ремонта). Торг уместен. Тел. 54-41-37.

•Комнату (18 кв-л, д.12, на 3 хозяина, 1/2, 12,5 кв.м) - 125 тыс.руб. Пейджер 56-46-46, аб. 98250.

•Срочно комнату в р-не Ц.рынка (на 3 хозяина, 19,7 кв.м, 2 эт., балкон) - 180 тыс.руб. Можно в рассрочку. Тел.поср.67-73-49 вечером.

•1-комн.хрущ. (8 мрн, д.95, 1 эт.) - 330 тыс.руб. Торг. Тел. 563-463 с 9 до 18 часов. Пейджер 56-46-46, аб. 98250, Вадим.

•1-комн.хрущ. (93 кв-л, д.28, 2 эт.) - 325 тыс.руб. Торг. Тел. 563-463 с 9 до 18 часов. Пейджер 56-46-46, аб. 98250, Вадим.

•1-комн.хрущ. (93 кв-л, 1 эт., м.дверь, решетки). Тел. 59-37-53.

•1-комн.кв-ру улучш. план. (18 мрн, д.9, 2 эт., тел., м.дверь, решетки) - 390 тыс.руб. Торг. Тел. 563-463 с 9 до 18 часов. Пейджер 56-46-46, аб. 98250, Вадим.

• 1-комн.кв-ру улучш. план. (206 кв-л, д.4, 1 эт., м.дверь, тел.) - 400 тыс.руб. Торг. Тел. 563-463 с 9 до 18 часов. Пейджер 56-46-46, аб. 98250, Вадим.

•1-комн.кв-ру улучш. план. (18 мрн, 5/9, лоджия 6м, тел., м.дверь, 35,7/19,1/9,6) - 400 тыс.руб. Тел. 65-11-06.

•1-комн.хрущ. (8 кв-л, д.4, 3 эт.) - 290 тыс.руб. Торг. Тел. 563-463 с 9 до 18 часов. Пейджер 56-46-46, аб. 98250, Вадим.

•2-комн.хрущ. (82 кв-л, 4 эт., отл.состояние). Тел. 52-29-88.

•2-комн.хрущ. (8 мрн, д.1, 4 эт., тел., м.дверь, сост.хорошее) - 480 тыс.руб. Торг. Тел. 563-463 с 9 до 18 часов. Пейджер 56-46-46, аб. 98250, Вадим.

•2-комн.кв-ру улучш. план. в Усолье-Сибирском (р-н Привокзальный, 2 эт., кухня 9 кв.м, лоджия, солн., эл.плита). Или меняю на 1-комн.кв-ру в Ангарске (кроме 1 и 5 эт.). Тел. в Усолье 3-55-48.

•2-комн.кв-ру улучш. план. (33 мрн, д.5, 1 эт., м.дверь, решетки, сост.хорошее) - 580 тыс.руб. Торг. Тел. 563-463 с 9 до 18 часов. Пейджер 56-46-46, аб. 98250, Вадим.

•2-комн. кр. кв-ру в центре (комн.разд., состояние хорошее, документы готовы). Тел. 506-084. Пейджер 56-46-46, аб. 5453.

•2-комн. кр. кв-ру (пос.Новый-4, благоустр., 56/36/10, 1/1, дом шлакобл., м.дверь, решетки, солн., участок). Тел.поср. 52-69-76.

•2-комн. кр.кв-ру (33 кв-л, 1 эт.) - 360 тыс.руб. Торг. Тел. 563-463 с 9 до 18 часов. Пейджер 56-46-46, аб. 98250, Вадим.

•2-комн.кв-ру в п.Листвянка, 64 км Байкальского тракта (50/30). Тел. в Иркутске 27-56-40.

•Срочно 2-комн.кв-ру (25 кв-л, 1 эт.). Тел. 51-35-66.

•2-комн.кв-ру в р-не швейной ф-ки под офис. Тел. 650-550, Яна Александровна.

•2- и 3-комн.кв-ры улучш. план. на одной площадке (95 кв-л, 113,8/76,1, лоджия, балкон). Или обмен с доплатой. Рассмотрим все варианты. Тел.: 555-373, 550-809 после 22 часов.

•3-комн.хрущ. (92 кв-л, 1 эт., тел.). Тел.: 55-13-53, 53-10-60.

•3-комн.хрущ. (207 кв-л, 1 эт., тел.). Тел. 54-67-29.

•3-комн. кр. кв-ру (33 кв-л, д.7, 2 эт., балкон, м.дверь) - 480 тыс.руб. Торг. Тел. 563-463 с 9 до 18 часов. Пейджер 56-46-46, аб. 98250, Вадим.

•3-комн.хрущ. (72 кв-л, д.1, 1 эт., после ремонта, м.дверь, решетки) - 540 тыс.руб. Торг. Тел. 563-463 с 9 до 18 часов. Пейджер 56-46-46, аб. 98250, Вадим.

•3-комн.кв-ру улучш. план. (33 мрн, д.5, 2 эт.) - 900 тыс.руб. Торг. Тел. 563-463 с 9 до 18 часов. Пейджер 56-46-46, аб. 98250, Вадим.

•3-комн.кв-ру улучш. план. (33 мрн, д.7, 5 эт.) - 800 тыс.руб. Торг. Тел. 563-463 с 9 до 18 часов. Пейджер 56-46-46, аб. 98250, Вадим.

•3-комн. кр.кв-ру (А кв-л, 1 эт., солн., тел., решетки, дв.дв., подвал, ремонт, комн. и с/у разд.). Тел.: 9-68-48, 54-69-63.

•3-комн. кр.кв-ру (А кв-л, д.18, м.дверь, сост.хорошее) - 1 млн. 50 тыс.руб. Торг. Тел. 563-463 с 9 до 18 часов. Пейджер 56-46-46, аб. 98250, Вадим.

•3-комн. кр. кв-ру (81 кв-л, 1 эт., 74 кв.м, в состоянии евроремонта, финские стеклопакеты, м.дверь, решетки) - 800 тыс.руб. Тел. 8-902-599-28-49.

•Срочно 3-комн.кв-ру (перепланировка на 2-комн., 48,4 кв.м, тел., м.дверь, балкон зареш., 4 эт.). Или меняю на 1-комн.кв-ру и доплату. Тел. 67-92-80.

•3-комн.кв-ру (92 кв-л, 56/38/6, 2 эт., тихая, документы готовы). Тел. в Иркутске (8-22) 444-599.

•4-комн.кв-ру улучш. план. (15а мрн, 1 эт., лоджия 6 м, общ.пл. 87,2 кв.м, кухня 9 кв.м). Тел. 55-73-65.

ДОМА

•Усадьбу в Архиреевке (прописка, 25 соток, 2-эт. дом, баня, гараж, 2 теплицы). Торг. Тел.: 55-74-86, 57-62-81.

•В п.Байкальске (около маг. "Витязь", благоустроенный, шлаколитой, 7х9, гараж на 2 а/м, участок 9 соток) - 1 млн. 200 тыс.руб. Сот. 89025123277.

•В Б.Елани (7,5х5,5, 25 соток, гараж, баня, колодец, надворные постройки). Тел. 54-59-07.

•В Б.Елани (6х8,3, бревно, пятистенный, веранда, прописка по новым документам, насаждения, теплица 4х16, скважина, баня, 23 сотки, с урожаем) или под дачу. Тел. 51-85-74.

•В Б.Жилкино (земли 30 соток). Тел. 61-21-24.

•В г.Бровары Киевской обл. (большой, кирпичный, благоустроенный, сад 10 соток, постройки, баня). Тел. 5-91-90, Наталья Васильевна.

•Срочно в п.Выдрино на Байкале (20 соток земли, дом, небольшой дом из кругляка, баня, рядом лес). Тел.: в Ангарске 52-21-23 днем, в Байкальске 824233130.

•Дом с усадьбой в д.Двуречье (35 км от Липецка, хол./гор.вода, газ и газовое отопление, гараж, 35 соток). Недорого. Тел. 59-21-62.

•В д.Култук Усольского р-на. Тел. 53-25-14.

•В д.Мурино Слюдянского р-на. Тел. в Ангарске: 508-784 днем, 510-848 вечером.

•В Ново-Жилкино (2-эт., из бруса, все надворные постройки, 30 соток земли, водоем для разведения водоплавающих птиц). Тел. 51-27-70 вечером.

•В с.Ново-Черемхово Заларинского р-на (70 кв.м, тел., из бруса, баня, гараж, два сеновала, 4 теплые стайки, огород 3 сотки возле дома, участок 30 соток под картошку, двор заасфальтирован). Или меняю с доплатой на 2-комн.кв-ру в Ангарске. Тел. в Ангарске 51-21-39.

•В Савватеевке (усадьба, грузовик, корова). Тел. 56-06-04.

•В п.Северный (65 кв.м, 6 соток, гараж, постройки, тел. , все централизовано). Тел. 51-23-05.

•В Ст.Китое (2-эт., без внутренней отделки, 30 соток). Тел. 65-83-19 вечером.

•В Черемховском р-не (городского типа, 40 соток, баня, гараж, теплицы, сад, хозпостройки, гор./хол.вода, бойлер, скважина, мебель). Или обмен на 1-комн.кв-ру. Тел.: 541-219, 548-510.

ДАЧИ

•В с/о "Ангара" (8 соток, с урожаем, новый дом 5х7с верандой 3х5 и мансардным этажом, баня 3х5 из бруса, душ, 2 большие теплицы под стеклом). Тел. 52-49-91.

•В с/о "Аэлита" в черте города (дом с мансардой, 3 теплицы под стеклом, баня, все насаждения, вода, свет). Тел. 55-48-60.

•В с/о "Архиреевка" (конечная остановка авт.№120, 6-я улица, дом, теплица 12 м, колонка, не топит). Тел. 67-62-84 вечером.

•В с/о "Байкал" (63-й км Байкальского тракта, д.Никола, рядом строится горнолыжная трасса). Тел. в Иркутске 27-56-40.

•В с/о "Виктория" (проезд авт. №5). Тел. 52-59-34.

•В с/о "Железобетон" за Биликтуем около Китоя (12 соток, дом 6х6 и баня 3,5х3,5 из бруса). Тел.поср.53-31-14.

•В с/о "Искра" (уч.61, рядом Китой, ост.Биликтуй, 11 соток, дом, гараж). Конт.тел. в Усолье 4-71-76.

•В с/о "Калиновка-2" (11 соток, 2-эт. дом 6х4, свет, вода эл.насосом, все для дома и работы, рядом озеро). Тел. 55-56-10.

•В с/о "Лесник-1" (дом, 2 теплицы, баня, насаждения; 6 соток, инструмент, посуда, мебель). Заезжай и живи! Тел. 67-28-55.

•В с/о "Малинка" за старым Китойским мостом (дом, подвал, баня, 2 теплицы, скважина, вода, свет, гараж, дровяник, насаждения). Недорого. Тел. 52-49-28.

•В экологически чистом р-не, с/о "Медик" (2-эт. большой дом, баня, гараж, насаждения) - 120 тыс.руб. Торг. Тел. 52-22-95.

•В с/о "Медик" в Широкой пади (теплый дом, гараж, баня, теплица, насаждения). Тел. 56-19-57 после 18 часов.

•В Ново-Ясачной (2-эт. дом 8х5 из бруса, подвал, гараж, баня, душевая с баком, скважина с насосом, 2 метал.теплицы под стеклом, метал.забор, свет, вода, природа). Тел. 51-25-74.

•В с/о "Нива" (дом 5х7, баня, теплица под стеклом). Тел. 59-32-90.

•В с/о "Протока" (дом, гараж, теплица, насаждения). Проезд трамваем, авт. №3. Тел.поср. 61-88-50.

•В с/о "Родник" (летний дом, теплица, сруб бани). Тел. 54-52-50.

•В с/о "Сибиряк" (9 соток, дом на фундаменте, баня, гараж, 3 теплицы застекл., кусты, цветы). Тел. 52-85-44.

•На ст.Совхозная. Тел. 67-79-34.

•В с/о "Сосновый бор-9" за Жилкино (10 соток, дом, теплицы, вода, свет, тепло, место всегда сухое, постройки новые, кусты, ягода). Тел. 53-18-98.

•В с/о "Сосновый бор" за Б.Жилкино (2-эт.дом, гараж, баня, 2 теплицы, насаждения, не топит). Тел.: 67-19-81, 59-21-58.

•В с/о "Тополек" (дом, теплицы, насаждения). Тел. 52-93-43.

•В с/о "Утес" (дом, гараж, 3 теплицы, сарай, бани нет). Тел. 53-74-96.

СОВЕТ СПЕЦИАЛИСТА

"...У НАС ЕСТЬ ГАЗ. БОЖЕ, КАКАЯ ПРЕЛЕСТЬ!"

(М.А.Булгаков. Письма. 1935г.)

Сегодня в России использование газа экономически выгодно, поскольку он обходится дешевле электричества. Поэтому и газовые плиты широко распространены в наших квартирах. А когда есть спрос, есть и предложение. Вот и озадачены многие хозяйки, какую марку выбрать, как сориентироваться в ценах, где найти плиту соответствующего дизайна? Сегодня на эти вопросы вам поможет ответить **директор магазина «Мир техники» Людмила Александровна МЕЛЬНИКОВА.**

Популярность газовых плит обусловлена не только более низкой стоимостью газа. Они отличаются простотой и надежностью конструкции, могут десятки лет прослужить без какого-либо ремонта. Газовым плитам не нужно время для прогрева конфорок, а после работы – на их остывание.

На что обращаем внимание, выбирая плиту? Принципиальная конструкция всех газовых плит едина и не изменилась за все время их существования. Различия состоят в следующем.

Верхняя часть плиты с конфорками называется варочной панелью. Говоря о материалах, из которых они делаются, и их внешнем виде, здесь можно выделить две группы. К первой относятся панели с традиционным обликом. В них используется либо эмалевое покрытие, либо чистая нержавеющая сталь. **Варочная панель с эмалированным металлическим покрытием** обладает невысокой ценой и богатой цветовой гаммой, она может быть не только белого, но и антрацито-черного, коричневого, серебристого цветов. **Варочная панель с покрытием из нержавеющей стали** может быть матовой или полированной, поверхность может быть покрыта декоративными насечками для маскировки возникающих царапин. Традиционные панели снабжены чугунными или стальными (покрытыми эмалью) рамками- держателями для кастрюль, которые бывают сплошными либо разделенными на секции. **Конфорки** в подобных моделях обычно изготавливаются из чугуна, иногда из латуни и стали. Чугунные конфорки внешне менее привлекательны, зато считаются самыми надежными и практически не прогорают. Количество конфорок варьируется от двух до шести. **Переносные и настольные модели** имеют две конфорки. Это модели ПНС и ПНС 2Д100 (модель с духовкой) от «Гефеста». Стоимость 1130 руб. и 3200 руб. **Стационарные плиты** оборудованы четырьмя конфорками, которые могут отличаться по мощности. В таком разнообразии есть свой резон. На практике очень часто требуется не просто приготовить еду, а сделать это на большом или маленьком огне, например, быстро вскипятить чайник или согреть небольшую порцию детского питания. Современные плиты оборудуются так называемыми **евроконфорками**. Крышки на таких конфорках имеют специальное антипригарное покрытие, за ними легко ухаживать.

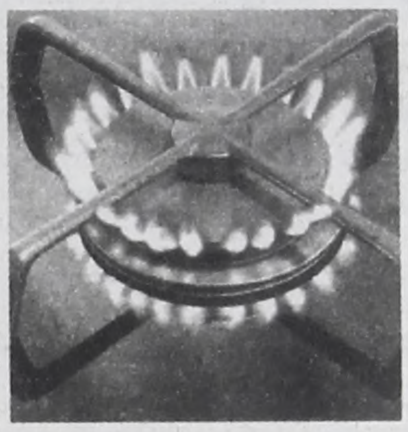

Ко второй группе газовых плит относятся плиты **с варочной панелью из стеклокерамики**. Этот материал имеет ряд своих преимуществ, однако основной его недостаток – «сахаробоязнь». При случайном попадании на горячую панель сахара стеклокерамика вступает с ним в химическую реакцию, в результате на поверхности остаются пятна и выщерблины. Так что сахар необходимо сразу же убирать с поверхности плиты.

Полезные приспособления, имеющиеся в газовых плитах, – это система электроподжига и система газ-контроль. **Электроподжиг** может быть ручным или автоматическим. При ручном после поворота переключателя мощности конфорки необходимо нажать на кнопку поджига. При автоматическом электороподжиге воспламенение газа происходит при повороте ручки переключателя мощности конфорки. Естественно, что плиты, оборудованные автоматикой, дороже тех, что попроще.

Газ-контроль - специальная термоэлектрическая система, которая блокирует подачу газа, если огонь случайно погаснет или газ изначально не подожгли. Такой системой могут оборудоваться только конфорки или только духовка, либо и то, и другое. Тотальный газ-контроль надежнее, но и стоимость его будет дороже на 10-15%.

Габариты плит стандартизированы, чаще всего плиты выпускаются высотой 85 см, размеры (глубина*ширина): 50*50, 50*60, 55*55, 60*60. Элитарные модели имеют размеры, отличные от стандартных, и оборудуются пятью, шестью конфорками.

Газовая варочная поверхность может дополнительно комплектоваться одним или несколькими нагревательными элементами. Такие плиты называются комбинированными. **Наиболее популярная комбинация** – газовые конфорки и электрическая духовка, потому что быстрота приготовления на пару прекрасно дополняется мощностью и многофункциональностью электрической духовки. Привычные газовые плиты с газовой духовкой менее функциональны, зато обойдутся дешевле.

Какие модели мы можем предложить вам сегодня? В первую очередь это **отечественные плиты**, такие, как *«Брест», «Дарина», «Ново-Вятка», «Лысьва»*. Сегодня они составляют заметную конкуренцию импортным плитам в силу своей доступности по цене (от 4500 до 8000 руб.), дополнительных проработок по дизайну и качеству.

Из импортных плит пользуются популярностью модели *Gorenje (пр-во Словении), Ardo (пр-во Италии), Mastercook (пр-во Польши)* и др. Модели этих марок, предлагаемые в нашем магазине, доступны по цене (от 7000 до 12000 руб., с супердизайном 18000 руб.), но кроме этого имеют европейский дизайн и оборудованы современными системами, о которых было рассказано выше.

Моделью дня можно назвать газовую плиту *Mastercook*, мод. 4003.61.1, стоимость 9400 руб. Эта плита имеет на своем рабочем столе четыре конфорки, оборудованные **функцией стабилизации пламени**. Эмалированная решетка легко моется, имеется **электроподжиг и газ-контроль верхних конфорок**. Газовая плита оборудована электрической духовкой. **Терморегулятор** позволит выбрать необходимый вариант режима нагрева, **электронный таймер** подаст звуковой сигнал. Наличие **конвектора и двух нагревательных элементов** позволит выбрать оптимальный режим для приготовления того или иного блюда. Например, классический нагрев (включен верхний и нижний нагревательный элементы) идеально подходит для выпечки домашнего хлеба и пирогов. Для приготовления рыбных блюд и овощных гарниров лучше всего подходит следующий режим: нагрев снизу плюс работа конвектора. Нагрев снизу рекомендуется для приготовления тортов, нагрев сверху идеален для приготовления блюд с румяной верхней корочкой и т.д. Использование конвектора позволяет приготовить выпечку на нескольких уровнях, что сэкономит время и получится хороший результат. **Духовка имеет освещение**, что позволяет видеть процесс приготовления, не открывая дверцу.

Возможные **варианты цветов:** белый, коричневый, со стеклянной или эмалированной крышкой. Есть модели этой марки с эмалированной варочной панелью и панелью из нержавеющей стали.

В одном материале невозможно рассказать обо всех достоинствах моделей, предлагаемых в нашем магазине, об их разнообразии. Просто приходите в наш магазин, посмотрите, потрогайте, выберите то, что подходит именно вам. Вас профессионально проконсультируют наши менеджеры.

На газовые плиты устанавливается гарантия от 1 года до 3 лет. Товар можно приобрести в кредит от 2 месяцев до 1,5 лет.

Подготовила Лана ГОРБУНОВА.

С 27 сентября на все газовые и электроплиты СКИДКА 10%.

Газовые плиты, холодильники, телевизоры и др. бытовая техника.

Наш адрес в г.Ангарске:

квартал 212/219, дом 15, ТД «Люкс», магазин «Мир техники», тел. 59-10-49.



АГЕНТСТВО "СУВОРОВ"



Для центральной части города: 89 кв-л, д.2 (ост. авт. "89 кв-л"). ☎ 53-31-53, 53-31-41. Обмен, аренда ☎ 53-31-70.

Для микрорайонов: 22 мрн, д. 12 ☎ 51-94-60, 51-94-61. Обмен, аренда ☎ 51-94-62.

Для "квартала" и микрорайонов: 18 мрн, д.4, оф. 254/255. ☎ 55-34-44, 55-36-90.

ОБЪЕКТ	РАЙОН	ПЛОЩАДЬ	ЦЕНА	ПРИМЕЧАНИЯ
		КОТТЕДЖИ, ДОМА		
6-комн.	209 кв-л	114,0/70,0/6+11	1400	2-эт., тел., с/у совм., веранда 12 м, м.дв.
4-комн.	209 кв-л	96,0/57,5/15	1600 т/у	2-эт., тел., с/у совм., м.дв., реш.
3-комн.	209 кв-л	41,8/33,1/5,1	950 т/у	2-эт., тел., с/у совм., подвал, мансарда, теплица, 150 кв.м земли
	209 кв-л	49,0/33,4/4,8	1200	2-эт., тел., с/у разд., веранда застекл.
3-комн.	221 кв-л	43,3/34,1/5,0	930	1/2, тел., с/у совм., Б застекл., 2-я д.дв.
3-комн.	221 кв-л	44,0/34,5/5,5	900	1-2/2, тел., с/у совм., Б застекл., 2-я д.дв.
3-комн.	221 кв-л	48,2/34,5/5,5	950	1/2, тел., с/у совм., Б, гараж на 2 а/м, теплица
3-комн.	221 кв-л	45,2/33,8/5,3	800	2-эт., тел., с/у совм., Б застекл., 1,5-2 сотки земли, шлакоблочный
3-комн.	221 кв-л	43,1/34,1/5,3	900 т/у	2-эт., тел., с/у разд., 2-я д.дв., веранда застекл.
4-комн.	ул.Парковая	300,0/90,0/20,0	170 тыс. у.е.	2-эт., 2 с/у разд., Б, стеклопакеты, евроремонт, гараж 50 кв.м, участок 7 соток
4-комн.	ул.Зеленая	115,0/70,0/15+ +30 (гостиная)	140 тыс. у.е.	2-эт., 2 с/у, все коммуникации, евроремонт, стеклопакеты, камин, встр.кухня, гараж
4-комн.	ул.Зеленая	270,0/-/-	230 тыс. у.е.	2-эт., тел., 2 с/у совм., м.дв., гараж, бассейн 5х7, сауна, встроенная кухня, прихожая, камин
4-комн.	п.Байкальск	69,2/50,9/7,5	1500	1-эт., с/у на улице, баня, гараж, два сарая, выгребная яма
2 дома	п.Байкальск	56,0+48,0/32,9+ +30,0/13,2+12,0	900	1-эт., тел., с/у совм. в доме (выгребная яма), реш., 9 соток, гараж, баня, теплица (2-эт. шл.блочная коробка дома 6,5х6,5 м)
	п.Байкальск	105,3/58,8/ /2 кух. по 9,0	1800 т/у	2-эт., тел., с/у разд., Б
3-комн.	п.Байкальск	46,3/31,4/14,9	900	1-эт., бревенчатый, выгребная яма, 6 соток земли
	п.Байкальск	40,6/26,1/6,4	800	1-эт., шлаколитой
4-комн.	п.Байкальск	55,5/33,7/-	1600 т/у	1-эт., тел., с/у совм., м.дв., реш., центр.отопление
3-комн.	п.Байкальск	60,5/43,8/8,0	1200	2-эт., тел., с/у совм., Б, м.дв., 6 соток земли
6-комн.	п.Байкальск	174,0/77,0/15,0	150 тыс. у.е.	2-эт., тел., сигнализ., с/у совм., сауна, м.дв., 1 эт. зареш., теплица, спортплощадка, 6 соток земли
3-комн.	п.Байкальск	67,7/47,7/6,8	1300	1-эт., с/у совм., центр.отопл., гор./хол.вода, гараж 34 кв.м, баня, теплица
3-комн.	п.Байкальск	49,7/36,8/8,1	1000	1-эт., туалет на улице, центр.отопление, участок 5,4 сотки
4-комн.	п.Байкальск	72,4/37,6/7,1+8,4	700	1-эт., тел., с/у совм., земельный участок 6 соток
3-комн.	п.Байкальск	56,5/39,6/8,6	1200	1-эт., с/у совм.
3-комн.	п.Байкальск	58,5/37,5/-	1800	2-эт., тел., с/у совм. (дома), 2 эт. -мансарда, 6 соток, в стадии строительства
	п.Байкальск	74,5/42,2/9,0	2000	2-эт., тел., с/у совм., центр.коммуникации, Б, гараж под 3 а/м, участок
4-комн.	п.Байкальск	-/-/-	135 тыс. у.е. т/у	2-эт., тел., 2 с/у, Б 9х3, 8 соток, гараж, кирп., постройки
5-комн.	п.Байкальск	222,2/131/22,1	120 тыс. у.е.	3-эт., тел., 2 с/у, Б, м.дв., реш., баня с бассейном, 7,7 сотки, 2 гаража
	п.Байкальск	227,0/-/-	2300	2-эт., 1 эт. - кирп., 2 эт. - брус, центр.отопление, водоснабжение, канализация, пристр.гараж на 2 а/м, уч-к 6 соток
5-комн.	п.Байкальск	300/200/15	80 тыс. у.е.	3-эт., тел., с/у разд., Б 4х6, реш., кирп. дом
4-комн.	п.Байкальск	-/-/-	1500	1-эт., тел., с/у совм., центр.канализ., отопление, 6 соток, теплица, гараж, 2 подвала в доме
5-комн.	п.Байкальск	280/166/21	150 тыс. у.е. т/у	2-эт., тел., 2 с/у, Б 12 кв.м, м.дв., 2 гаража, кирп., 6 соток, постройки
6-комн.	п.Байкальск	127,7/78,6/9,6	2300 т/у	2-эт., тел., 2 с/у, м.дв., реш., ремонт, центр.отопление, баня, гараж
4-комн.	п.Байкальск	190,9/81,4/-	1700	2-эт., 2 с/у, реш., 2-я дв., 6 соток земли, гараж
4-комн.+кафе	п.Байкальск	120,0/70,0/18,0	200 тыс. у.е.	2-эт., туалет на улице, ванная в доме, центр.отопл., канализ., водоснабж., теплица, сарай
4-комн.	п.Байкальск	75,8/41,5/8,3	980 т/у	1-эт., тел., с/у совм., сарай, 2 теплицы, гараж, 5,5 сотки земли
	п.Байкальск	64,4/32,4/13,3	800	2-эт., с/у на улице, шлакоблочный, теплица
3-комн.	п.Байкальск	65,2/43,7/11,3	800	1-эт., с/у совм., центр.водоснабжение, гараж, теплица
3-комн.	п.Байкальск	56,4/32,1/7,4	1700 т/у	1-эт., тел., с/у совм., все центр., 6 соток, гараж, баня, теплица, сарай
5-комн.	п.Байкальск	77,2/61,6/5,3	1700	2-эт., с/у на улице, шлаколитой, гараж, баня, участок 600 кв.м
	п.Байкальск	101,7/45,3/9,4	1300	2-эт., тел., с/у совм. (выгребная яма), Б, м.дв., реш., гараж 6х7
4-комн.	п.Байкальск	396,0/200,0/20,0	4500	2-эт., 2 с/у совм., 2Б, м.дв.
	п.Байкальск	214,1/78,6/11,8	75 тыс. у.е. т/у	2-эт., тел., с/у, м.дв., 6 соток земли
4-комн.	п.Байкальск	105,7/44,3/23,5	2200 т/у	2-эт., тел., новостройка, с/у разд., Б 12м, м.дв., центр.коммуник., внутренняя отделка, реш., баня, надв.постр., новый встроенный гараж 6х4, участок 6 соток
	п.Байкальск	56,9/45,3/-	2000	2-эт., тел., с/у совм., Б, м.дв.
3-комн.	п.Байкальск	57,9/44,0/13,9	900	1-эт., туалет на улице, центр.коммуник., гараж, стайка, теплица, уч-к 25 соток
	п.Байкальск	78,8/54,3/12,4	700	1-эт., туалет на улице
	п.Байкальск	61,0/39,0/6,0	1500	1-эт., тел., сигнализ., с/у совм., м.дв., реш., гараж, теплица
4-комн.	п.Байкальск	146,3/94,9/12,5	2500	2-эт., тел., с/у совм., камин, центр.отопление, выгребная яма
2-комн.	п.Байкальск	48,2/33,3/12,0	950	1-эт., с/у совм., м.дв., мансарда, гараж, теплица, земли 590 кв.м
3-комн.	п.Байкальск	54,9/37,7/-	540	1-эт., центр.отопл., с/у на улице, участок 6 соток, надвор.постройки, баня, теплица
3-комн.	п.Северный	93,5/57,1/7,0	1200	1-эт., тел., с/у совм., м.дв., баня, реш., гараж
3-комн.	п.Северный	54,0/44,3/-	600 т/у	1-эт., 2-я д.дв., уч-к 4 сотки, баня, гараж, ванная в доме, с/у на улице, центр. отопл.
	п.Северный	52,7/36,6/10,3	850 т/у	1-эт., с/у совм. (выгребная яма), реш., баня, гараж, теплица
8-комн.	п.Северный	124,9/82,7/10	1200 т/у	2-эт., с/у совм., 7,6 сотки земли, шлакоблочный
3-комн.	п.Северный	44,5/35,0/9,0	550	1-эт., с/у на улице, гор./хол.вода
5-комн.	п.Северный	100,0/70,0/22,0	1500	1-эт., тел., с/у совм. (выгребная яма)
	п.Северный	360,5/126/19,4	28 тыс. у.е. т/у	2-эт., не достроен, Б, 4 сотки, гараж
4-комн.	п.Северный	56,8/40,4/-	400 т/у	1-эт., туалет на улице, центр.отопл., участок 4 сотки
	п.Северный	67,8/48,8/7,1	950 т/у	1-эт., с/у совм., все коммуникации, гараж, 2 теплицы, участок 12 соток
1/3 доля (2 комн.)	п.Северный	-/27,6/-	400	1-эт., туалет на улице, центр.отопл.
	п.Северный	62,6/50,8/11,8	1000 т/у	1-эт., с/у на улице, бревенчатый, 6 соток, гараж, погреб
	п.Северный	80,6/46,9/10,3	650	1-эт., с/у совм. (выгребная яма), центр.отопл., водоснабж.
	п.Северный	63,4/38,5/10,0	950	1-эт., с/у совм., м.дв., гараж, земли 2 сотки
5-комн.	д.Ст.Ясачная	150/100/-	900	2-эт. кирп. дом, 27 соток, баня из бруса 8х9
5-комн.	30-й объект	280,0/125/20,2	140 тыс. у.е.	2-эт., дом добротный, подвал под всем домом, 2 скважины, водонагр., выгребная яма, стеклопакеты, спутн.ТВ, с/у в доме, Б, 20 соток, гараж под 3 а/м

ПРОДАЖА

ДАЧИ

·В с/о "Черемушки" за старым Китойским мостом (ул.8, уч.306, 8 соток, дом, баня, сарай, 2 теплицы, насаждения, вода, свет). Тел. 52-22-64.

·Дачу в черте города (дом из бруса, земли 6 соток, 2 теплицы под стеклом, гараж, баня). Тел. 55-83-82.

·Дачу (7,5 сотки). Тел. 55-91-18, среда и пятница с 12 до 22 часов.

·Дачу. Или поменяю на 1-комн.кв-ру. Тел.: 58-73-84, 57-84-91.

УЧАСТКИ

·В с/о "Архиреевка-1" (недостроенный дом). Тел. 54-43-06.

·Срочно землю под строительство (19 км Байкальского тракта, 15 соток, 2 км до залива). Тел.раб. 67-69-86.

·В п.Выдрино на Байкале (плановый, постройки, 20 соток, гос.свидетельство о собственности). Тел.: 52-21-23 днем, 824233130 в любое время.

·В с/о "Еланское" (9 соток, свет, вода, строит.дерев.вагончик 3х7 с пристр.срубом 5х5, 2 капит.теплицы). Тел. 52-47-77.

·В п.Набережный (15 соток, насаждения, теплица, времянка). Тел. 67-36-24.

·В с/о "Надежда-3" (10 соток, хорошо удобренная земля, чистый воздух, свет, водопровод, насаждения, туалет) - 7000 руб. Тел. 555-067.

·В с/о "Нефтехимик" зем.участок и дачу в с/о "Калиновка-5". Тел. 507-359.

·В с/о "Подснежники" (8 соток, отличный урожай картофеля). Дешево. Тел. 52-55-59.

·В с/о "Селена" (разработан, вагончик, туалет, насаждения, емкости для воды, доска). Тел. 54-22-57.

·В с/о "Сосновый бор" (20 соток, скважина, вагончик). Тел. 53-59-65 вечером.

·В Ст.Китое (20 соток, свет, вода, насаждения). Тел. 56-89-25.

·В Ст.Ясачной (12 соток, недостроенный дом под кровлей). Или сдам в аренду. Тел. 52-38-39.

·В р-не Стеклянки (20 соток, свет, вода, теплица под пленку, летний домик, насаждения). Торг. Или обмен. Тел. в Ангарске 52-65-53.

·В с/о "Хвойное" (сарай, будка, насаждения). Тел. 51-83-98.

·На 30 объекте (16 соток земли, нулевой цикл, времянка, свет, вода) - 150 тыс.руб. Пейджер 56-46-46, аб. 5281.

ПОКУПКА

·Комнату (на 2 хозяина). Тел.поср. 53-46-25.

·Комнату на подселении. Варианты. Тел. 54-69-63.

·1-комн.кв-ру в "квартале". Тел. 54-57-55.

·1- или 2-комн.кв-ру и комнату в "квартале" (на 2 хозяина). Тел. 514-818.

·1-2-комн.кв-ру в любом состоянии. Тел. 584-112.

·1-2-комн.кв-ру. Тел. 65-05-75.

·2- или 3-комн.кв-ру в "квартале", не 1 эт. Тел. 595-175.

·3-4-комн.кв-ру. Тел. 55-70-76.

·Добротный дом в Ангарске без посредников. Тел. в Черемхове (246) 5-60-73.

·Дачу с летним домиком в с/о "Калиновка-2-3". Тел. 52-29-54.

·Земельный участок в Ст.Ясачной на 30 объекте (не менее 15 соток). Тел.: 55-90-51, 585-690.

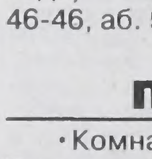

Аренда

СНИМУ

·Комнату на 2-3 года и более. Оплата по договоренности. Тел. 52-44-34 с 19 до 21 часа.

·Семья (3 чел.) 1-комн.кв-ру в 6, 6а мрн. Тел.: 51-45-44, 64-20-36 после 18 часов.

·1-комн.кв-ру с тел., в 95, 84 кв-лах. Тел. 56-15-45 вечером.

·Молодая семья 1-комн.кв-ру (солн., тел.) на год и более. Тел. 65-14-22.

·1-2-комн.кв-ру. Недорого. Оплата вначале помесячно. Тел. 67-93-50.

·Семья (4 чел.) 2-комн.кв-ру или две комнаты на подселении в одной кв-ре. Тел. 51-99-37.

·2-комн.кв-ру в 7, 7а мрн. Тел. 53-31-70.

·Семья 2-комн.кв-ру в "квартале" на длительный срок (не менее 2 лет) за умеренную плату ежемесячно. Тел. 59-44-92 в любое время.

·Срочно 2-3-комн.кв-ру (меблиров., тел., холодильник) на длительный срок. Дорого. Желательно после ремонта. Тел. 52-73-99.

СДАЮ

·Комнату (107 кв-л, 17,8 кв.м), желательно женщине без вредных привычек. Тел. 549-035.

·1-комн.кв-ру (12 мрн, меблированная). Оплата поквартально - 2500 руб. в мес. Тел. 59-34-84.

·1-комн.кв-ру (95 кв-л, 5 эт.) на длительный срок. Тел. 65-83-73.

·2-комн.хрущ. (8 мрн, 5 эт.). Оплата за полгода вперед. Тел. 51-88-53.

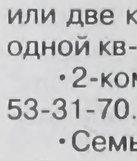

Мебель

ПРОДАЖА

·Кухонный гарнитур с мойкой (Корея), прихожую для хрущевки, стол обеденный с 4 табуретами. Тел. 51-76-46.

·Кухонный гарнитур (Польша, 9 предметов). Тел. 52-38-76.

·Кухонный гарнитур (5 предметов, без мойки), шифоньер. Недорого. Тел. 535-356.

·Кухонный гарнитур б/у - 1000 руб. Тел. 54-71-43 вечером.

·Спальный гарнитур (кровать, платяной шкаф, 2 тумбочки, комод) б/у 1,5 года, светлое дерево, современный дизайн. Можно по отдельности. Тел. 65-12-00.

·Спальню "Лиана" (светлая, двуспальная хорошая кровать, 2 шкафа, тумбочки, туалет.стол, пуфик), мягкий уголок. Тел. 67-37-60.

·Одноместный диван б/у - 950 руб. Тел. 52-81-71 после 20 часов.

·2-местный диван (выдвигается вперед на 1,8 м). Тел. 52-84-97.

·Угловой диван + кресло. Тел. 52-84-97.

·Мини-диван б/у, в хорошем состоянии, выдвигает вбок. Тел. 65-74-05.

·Угловой диван (почти новый). Недорого. Тел. 681-371.

·Кресла, стулья, металлическую кровать, журнальный столик, самовар электрический. Тел. 53-74-96.

·Два кресла и журнальный столик, стол раздвижной, секретер для посуды и книг. Тел. 67-02-43.

·Полуторараспальные кровати (2 шт.) - 1000 руб., трельяж - 1000 руб. Торг. Тел. 51-60-61.

·Две односпальные кровати. Тел. 53-52-62.

·Полуторараспальную деревянную кровать с матрацем, полированная, б/у, в хорошем состоянии. Недорого. Тел. 54-17-32.

·Полуторараспальную кровать б/у, цвет "орех". Недорого. Тел. 54-47-81.

·Двуспальную деревянную кровать. Тел. 54-89-90.

·Двуспальную кровать с матрацами (темная полировка, в отличном состоянии, немного б/у). Недорого. Тел. 55-37-79.

·Односпальную кровать с матрацем, темная полировка, б/у - 800 руб. Тел. 55-48-60.

·Полуторараспальную деревянную кровать с нишей. Тел. 640-510.

·Металлическую регулируемую кровать для лежачего больного. Тел. 676-889.

·Срочно недорого односпальную деревянную кровать с матрацем, стол кухонный пластиковый (60х85), пылесос. Все б/у, недорого. Тел. 67-95-21.

·Полки книжные неполированные - по 250 руб., тумбу под белье - 400 руб. Тел. 53-59-18.

·Мебель для подростка (6 предметов), прихожую (3 предмета), столы офисные. Тел. 53-00-58.

·Прихожую (светлая, б/у 1 год). Дешево. Тел.дом. 65-22-51.

·Румынский сервант (антресоль, бар, для посуды, белья, б/у) - 2700 руб. Тел. 53-46-98.

·Сервант (полировка темная, стекло, зеркало) - 200 руб. Тел. 55-48-60.

·Стенку (4 секции, тумба под ТВ, неполированная, Прибалтика) - 4000 руб. Тел. 52-63-69.

·Стенку (4 предмета, 360 см). Недорого. Тел. 535-356.

·Стенку б/у (Германия, маленькая, темно-коричневая) - 2500 руб., торг., прихожую (новая, темно-коричневая, для хрущевки) - 4000 руб. Тел. 53-60-72.

·Стенку "Байкал" б/у - 5000 руб. Тел.раб. 57-66-80, тел.дом. 69-57-00.

·Стенку для школьника (4 секции,.с откидным столом), стенку (5 секций, красивая), прихожую (3 секции). Тел. 59-32-90.

·Стенку (3 шкафа) + тумбочка под телевизор - 4000 руб., хоккей большой настольный - 500 руб. Тел. 67-05-59.

·Стол письменный недорого. Тел. 51-07-32.

·Журнальный столик недорого. Тел. 52-21-97.

·Столик под телефон. Тел. 53-00-58.

·Стол обеденный (полированный, раздвижной) - 300 руб. Тел. 53-80-55.

·Стол-книжку б/у, коричневая. Тел. 53-84-18 после 17 часов, Александр.

·Табуретки деревянные. Тел. 56-03-26.

·Тумбу неполированную, цвет вишня, с антресолями, под ТВ, книги, кассеты, белье. Недорого. Тел. 56-70-01.

·Прикроватную тумбочку по договорной цене. Тел.поср. 51-67-96.

·Коричневую тумбочку (106х49х42, ножки 22) - 300 руб. Тел. 54-55-67.

Мебель

ПРОДАЖА

•Трюмо, тумбу для обуви, бельевой шкаф. Все темной полировки. Недорого. Тел. 52-29-54.

•Трюмо (зеркало в хорошем состоянии), односпальную кровать. Тел.: 52-83-38, 52-45-48.

•Мягкий уголок (угловой диван со встроенным столом и 2 кресла), немного б/у, состояние отличное - 20 тыс.руб. Тел. 54-97-00.

•Мягкий уголок. Тел. 55-98-56.

•Шифоньер (3-дверный, Румыния, 1953 г.), для дачи сервант, книжный шкаф, детскую ванночку белую с подставкой. Тел. 67-84-67 с 15 до 20 часов.

•Книжный шкаф. Тел. 51-54-72.

•Шкаф, двуспальную кровать, 2 тумбочки. Все б/у - 10 тыс.руб. Тел. 51-60-29.

•Два многофункциональных шкафа (темное дерево). Тел. 53-18-78.

•Комбинированный шкаф-сервант - 2000 руб. Тел. 53-95-87 после 18 часов.

•Книжный шкаф темного цвета, б/у. Недорого. Тел. 55-05-29.

•Платяной шкаф (светлый лак, с большим зеркалом) - 300 руб. Тел. 55-48-60.

•Платяной шкаф (2-дверный, 58х92х220) - 1000 руб. Тел. 56-31-68.

Бытовая техника

ПРОДАЖА

•Холодильник ШХ 4-створчатый - 4000 руб. Тел.: 51-46-15, 52-72-06.

•Холодильник б/у, в хорошем состоянии, рабочий - 2000 руб., унитаз и умывальник новые - 2500 руб. Тел. 55-30-83 днем.

•Холодильник 2-камерный. Тел. 59-32-90.

•Холодильник "Саратов" после капремонта, в отличном состоянии - 1600 руб. Тел. 67-02-43.

•Холодильник "SINO" в хорошем состоянии - 3500 руб., сотовый телефон "Nokia-3410" - 2200 руб. Тел. 67-19-25.

•Холодильник "Бирюса" б/у, в хорошем состоянии. Тел. 67-96-89.

•Стиральную машину-малютку "Десна" в очень хорошем состоянии - 500 руб. Тел. 51-96-43.

•Стиральную машину "Чайка" с центрифугой. Дешево. Тел. 52-44-23.

•Стиральные машины: "Малютка" - 700 руб., с центрифугой (треб. ремонт) - 1000 руб. Тел. 53-95-87 после 18 часов.

•Стиральные машины "Мана", "Фея-2", "Малютка". Тел. 54-58-24.

•Стиральную машину "Волна" с центрифугой, в исправном состоянии - 2500 руб. Тел. 55-47-45.

•Стиральную машину "Рига-17". Тел. 56-05-57.

•Стиральную машину "Сибирь" б/у, в хорошем состоянии, работает - 500 руб. Тел. 56-22-43.

•Стиральную машину "Белка" б/у. Недорого. Тел. 56-57-13.

•Срочно стиральную машину "Мини-Вятка" б/у, вместимость 25 л, нового образца, в хорошем рабочем состоянии, с подставкой на ванну. По договорной цене. Тел. 67-67-92.

•Стиральную машину "АВЕСТ" с центрифугой (Белоруссия). На гарантии - 3000 руб., т/у. Тел. 69-57-56.

•Телевизор "Фотон" в отличном состоянии. Тел. 52-56-57.

•Телевизор ч/б п/п "Каскад". Тел. 53-36-26.

•Ч/б телевизоры в рабочем состоянии "Рубин-106" диаг. 60 см, "Старт-4" диаг. 30 см. Дешево. Тел.дом. 52-84-01.

•Телевизоры "LG" (почти новый) - 3700 руб., "Витязь" 61ТЦ, пал/секам, д/у - 2200 руб. Тел. 550-525.

•Цветной ТВ "Чайка" 61ТЦ с пультом - 1700 руб. Тел. 55-05-25.

•Телевизор цветной ламповый "Радуга". Тел. 55-14-22.

•П/п телевизор "Кварц", стиральную машину с центрифугой, сервант, шифоньер. Тел. 55-34-63 после 18 часов.

•Телевизор "Сапфир" переносной, ч/б, б/у - 700 руб. Тел. 555-374.

•Телевизор "Фунай", диаг.51 см, в хорошем состоянии - 3000 руб. Тел. 56-65-23.

•Цветной телевизор "Фотон" 1993 г.вып., в рабочем состоянии - 600 руб. Доставим. Тел. 56-84-23.

•ТВ цветной "Альфа" без пульта, диаг. 61 см, ТВ цветной "Юность" без пульта, диаг. 37 см. Тел.: 58-91-58, 61-54-89.

•Импортный телевизор, диаг. 51 см, в хорошем состоянии. Тел. 672-312.

•Телевизор п/п "Темп", диаг. 63 см, с пультом и входом видеомагнитофона - 1500 руб. Документы. Тел. 675-777 с 11 до 24 часов.

•Видеомагнитофон VK-320 на запчасти. Тел.дом. 61-05-32.

•Пишущий видеоплейер "Део" б/у, стиральную машину "Рига-17" б/у. Недорого. Тел. 65-27-55 после 17 часов.

•Видеокамеру "Панасоник RX10", видеоплейер пишущий "Акай", телевизор "Beiying" цветной, диаг. 54 см - 1500 руб. Все б/у. Тел. 67-89-67.

•Видеомагнитофон "Тошиба" новый, на гарантии. Цена договорная. Тел.сот. 89025149571.

•ПК "Пентиум-233" Мегагерц, оператив.память 32 МГб, встроенный модем. Тел. 51-07-32.

•ПК "Пентиум-2" - 6000 руб. Тел. 52-91-23.

•"Пентиум-2" и принтер "Canon-S100", соковыжималку "Мулинекс", телевизор "Дживиси". Тел. 53-20-21.

•ПК "Athbon-950" Mhz/ASUS-A7V-E/256 Mb/20Gb/Radeon 9000 PRO 128Mb/Samtron-55E, полная комплектация - 12500 руб. Торг. Тел. 53-26-30.

•ПК Селерон-1300 (опер.память 256Мб, видео 64Мб, винчестер 30Гб, монитор 17" плоскоэкранный, колонки, мышь, клавиатура, модем, гарантия, отл.состояние) - 16 тыс.руб. Тел. 56-04-70.

•ПК Селерон-400 Mnz, 15Gb, GeForce, 64Mb, DIMM, 128 Мгб, LG15", LG52xx, модем. Недорого. Тел. 56-56-77.

•ПК "Пентиум-2", столы письменные, столы компьютерные, табуретки (5 шт.). Тел. 56-75-78.

•P-3-700/256/32/80ГБ/ CD-RW/монитор 17 плоский и др.навороты - 12 тыс.руб. Тел. 67-49-89.

•P-4 2,2 ГГц/оперативная память 256 DD/видео 128 Mb GeForce/винчестер 80Гб/ CD-RW+ DVD/"Самсунг" 17, колонки, мышь, клавиатура - 17 тыс.руб. Тел. 8-902-17-222-50 после 21 часа.

•P-200 MMX, 64 Мб RAM, видео S3 Trio 2x/3D, 4 Мб, HDD 2,2 Гб, Sound SB 16, CD-ROM, Floppy, клавиатура, мышь, колонки, монитор "Филипс-105S" - 8 тыс. руб. Тел. 8-902-515-58-79, спросить Ирину.

•Руль для ПК, педали, ручник, вибратор - 1300 руб. Тел. 51-66-25.

•Системный блок: процессор AMD DURON 1300 Мгц, оперативная память 128Мб, видеокарта 32Мб - 7000 руб. Тел. 67-43-08 после 20 часов.

•Видеокарту Microstar G2TiVX Pro-VT AGP 4X (64 Мб DDR, ТВ вход/выход), диски с драйверами и играми, шнур, коробка - 2500 руб., торг. Тел. 8-902-576-13-77, Сергей.

•И/п (8 бит, 6 дисков, 2 джойстика, пистолет) - 350 руб., сотовый телефон "Эриксон R600" (зарядное устройство, документы, кож.чехол) - 2500 руб. Тел. 56-69-19.

•И/п "Сега-Дримкаст" в отличном состоянии (2 джойстика, карта памяти, 30 дисков) - 4500 руб. Тел. 59-32-67.

•И/п "Сони-Плейстейшн" в отличном состоянии (без джойстиков, 35 дисков, 2 карты памяти) - 3500 руб. Тел. 59-32-67.

•И/п "Сони-Плейстейшн" (аналоговый джойстик, карта памяти, 20 дисков) в отл.состоянии. Тел. 61-44-76.

•И/п "Сони-Плейстейшн" (2 аналоговых джойстика, книга кодов, 2 карты памяти, 35 дисков) - 4000 руб. Тел. 67-05-79.

•И/п "Сони" в рабочем состоянии - 1000 руб. Тел. 67-16-68.

•Автомагнитолу "Сони-F7700" (MP3, 52 Втх4, пульт, очень красивый дисплей). Гарантия. Недорого. Тел.: 51-04-68, 54-23-91.

•Магнитофон "Маяк-205" (катушечный, динамики встроены внутри, стерео, в отл.сост.) - 500 руб. Тел. 52-58-61.

•Акустическую систему 5.1 Avest, сабвуфер 50W - 4500 руб. Тел. 52-89-44.

•Муз.центр "LG" (3 CD, тюнер, 2-кассетная дека) - 3400 руб. Тел. 53-34-18 после 17 часов, Александр.

•Стереоусилитель "АМФИТОН 75У-120С" с колонками - 3000 руб. Тел. 53-50-07.

•Приемник с проигрывателем и пластинками. Тел. 53-67-96.

•Муз.центр "Виктор JVC-MX100" (радио, часы, таймер, 1CD, 2 деки, караоке, система супер BASS, 80W). Тел. 54-39-34, Артур.

•Радиоприемники. Тел. 54-54-84.

•Муз. центр "Самсунг" 3CD, 2 деки, радио, пульт, документы, в отл.состоянии - 3800 руб. Торг. Тел. 54-97-68.

•Новый автомобильный радиоприемник "Илга" (в упаковке, с колонкой) - 500 руб. Пейджер 56-46-46, аб. 91687.

•Колонки "Радиотехника" S90, усилитель "Вега" 50 Вт. Тел. 565-200.

•Колонки (2 шт.) 15 АС-109 от эл.проигрывателя "Вега-109" (стерео), пластинки с песнями В.Высоцкого (18 шт.). Тел. 56-64-93.

•Муз.центр "AIWA XR-M 131" (1 диск, 1 дека, тюнер, таймер, пульт, документы) - 2500 руб. Тел. 615-137.

•Колонки от "Веги". Тел. 67-46-71 после 20 часов.

ООО "Фалерон"
Комплексный РЕМОНТ квартир офисов магазинов
Перепланировка, сантехработы, электромонтажные работы любой сложности.
Установка электромагнитных замков на подъездные двери.
Тел.: 58-49-73, 58-49-72.

Наидин
Ангарск, 74 кв-л, д. 7 (ул.Горького)
т. 522-335
шкафы кухни окна жалюзи

В магазине "Фито-Флер".
до 15 октября СКИДКА на семена 50%.
поступление луковиц тюльпанов - 3 руб.
Адрес: 22 мрн, д.2. Тел. 515-560.

ООО «Ангарское ремонтно-строительное предприятие» АРСП
РЕМОНТНО-ОТДЕЛОЧНЫЕ РАБОТЫ ЛЮБОГО УРОВНЯ СЛОЖНОСТИ
➢Проектирование, дизайн жилых помещений.
➢Электромонтажные и сантехнические работы.
➢Кровельные и теплоизоляционные работы
➢Удобная система расчетов.
ул.Чайковского,58, оф. 201.
☎ 56-37-76, 59-54-63.

ФИЛИАЛ ФГУП "РОСТЕХИНВЕНТАРИЗАЦИЯ" по г.Ангарску
Федеральная лицензия №006832 Минимущества России
ОТДЕЛ ОЦЕНКИ
88 квартал, дом 26
(бывшее здание БТИ)
☎ 53-22-05, 52-55-94.

БФД Байкальский фондовый дом
ПОКУПАЕМ И ПРОДАЕМ АКЦИИ
ЮКОС, Иркутсэнерго, СибирьТелеком, Энергия Инвест и др.
Ангарск, Ленина, 30, оф. 303, т.529-302 (вход в "БайкалРОСБАНК")
Лиц.038-06209-010000 от 05.09.2003

СИБАКАДЕМБАНК
Генеральная лицензия ЦБ РФ № 323
УДАЧА В ПРИДАЧУ к процентам в банке
ОТКРОЙ с 25.08.04 по 01.11.04 СРОЧНЫЙ ВКЛАД И ВЫИГРАЙ ПРИЗ!
Призовой фонд в КАЖДОМ подразделении Сибакадембанка*
52 + 52 = 104 приза
ВСЮ ИНФОРМАЦИЮ МОЖНО УЗНАТЬ В ОФИСАХ ОАО «СИБАКАДЕМБАНК»
НА САЙТЕ WWW.SIBACADEM.RU
ТЕЛЕФОН ДЛЯ СПРАВОК 555-140, 534-824

РЕМОНТ ДЛЯ ЖИЗНИ И ВОВРЕМЯ.
КВАРТИРЫ. ОФИСЫ.
• Техническая консультация.
• Комплектация и доставка материалов.
• Все виды ремонтно-строительных работ.
• Современные материалы.
• Современные технологии.
• Удобные сроки - хорошие цены.
ПОРАДУЙТЕ СЕБЯ ОБНОВЛЕНИЕМ.
Договор. Гарантия.
Тел. 585-592.

ОАО "Ангарское управление строительства"
приглашает вас к сотрудничеству и предлагает к продаже
НОВЫЕ КВАРТИРЫ
в построенных и строящихся домах г.Ангарска и г.Иркутска.
• В качестве оплаты принимаем вторичное жилье.
• Возможна беспроцентная рассрочка платежа.
• Предоставляется бесплатная консультация юриста.
Адрес: 7а мрн, ОАО АУС, каб.210.
Телефоны: 67-82-04, 69-57-94, 69-87-88, 69-82-55

ОАО "Иркутскэнерго"
ПРОДАЕТ рыборазводное хозяйство,
расположенное по адресу: 665828, г.Ангарск, ТЭЦ-10 ОАО "Иркутскэнерго".
Телефон для справок (3951) 501-359.

Поздравляем!

Любимого
ДМИТРИНА
Геннадия Анатольевича
от всей души с юбилеем!

Здоровья тебе, счастья, радости, успехов! Оставайся самим собой. Мы тебя очень любим и дорожим тобой.

Целуем. Жена Ольга, дочь Катя.

6535

Любимую мамочку
ФЕТЦОВУ Любовь Васильевну
с юбилеем!



Улыбка добрая, морщинок лучики
И сердцу милое твое лицо...
Моя хорошая, родная, лучшая!
Спасибо, мамочка, тебе за все!

Дочь Ольга и ее семья.

6631

Любимую внученьку
ПРОЗОРОВУ Дашеньку
с 16-летием!



Ты росточек наш прелестный,
Умненькой, здоровой будь.
Как бы было интересно
В твое завтра заглянуть!
Так мечтаем, чтоб счастливой
У тебя судьба была,
Чтобы ты трудолюбивой
И пригожею росла!

Любящие тебя деда Слава, баба Клава, баба Рита.

6593

Наших дорогих
ЧАЛБЫШЕВЫХ
Марину, Аню, Сашу
с юбилеем!





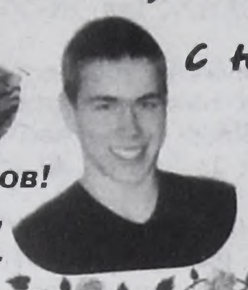

Желаем здоровья, успехов!
Целуем все мы, Чалбышевы, Тарасовы, Звягинцевы.

6582

Дорогую и любимую бабушку, маму, сватью
Надежду Ивановну КАРПОВУ
с юбилеем!



Желаем солнца и тепла
И неба нежно-голубого,
Здоровья, радости, добра
И счастья самого земного!

С любовью и уважением внуки, бывшие невестка и сваты.

6688

Дорогих сына, внука
ШАДРИНА Владимира и Алексея
с днем рождения!





Желаем здоровья, любви и тепла,
Чтоб жизнь интересной и долгой была,
Чтоб в доме уют был, любовь да совет,
Чтоб дом защищен был от горя и бед!

Бабушка, дедушка, мама, папа.

6510

Прекрасные аварчанки ПРИГЛАШАЮТ мужчин на ДИСКОТЕКУ для старшего возраста в ДК "Современник" каждую субботу с 19 часов. Ждем вас! Вход 60 руб.

6636

27 сентября в ДК нефтехимиков с 9 до 18 часов состоится
ВЫСТАВКА-ПРОДАЖА ЖЕНСКОГО ПАЛЬТО

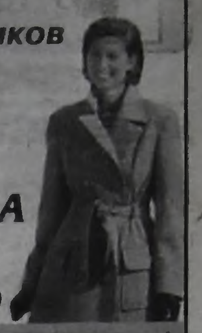

фирмы «Эвридика» (г.Москва),
ГОЛОВНЫХ УБОРОВ производства г.Кирова из меха норки, песца, лисы, бобра, ондатры, а также ШУБ из мутона.

3418

ВСЕ ДЛЯ СОТОВЫХ



ОГРОМНЫЙ ВЫБОР
- аккумуляторов
- чехлов, сумок
- сетевых, автомобильных зарядных устройств

✦ТД "Лола", цоколь, кабина 14
✦м-н "Универмаг", 2 этаж

5152

ПОЛЫ
ОКНА
ДВЕРИ
т. 53-94-97
Деятельность лицензирована

5990

Адрес: ул.Чайковского, 43 (напротив маг. "Весна")

Бытовая техника

ПРОДАЖА

•CD MP-3 плейер, новый. Тел. 67-84-80.

•Акустику напольную 5.1, напольные колонки имп., радиотелефон с автоответчиком и определителем номера, имп. ТВ диаг.37 . Все в отл.состоянии. Недорого. Тел. 8-902-51-24-99-3.

•Швейную ножную машинку "Зингер". Тел. 53-21-13.

•Швейную машинку ручную "Подольск". Тел. 53-37-79.

•Швейную машинку "Чайка" (тумба, эл. привод, новая), соковыжималку механическую. Тел. 53-48-42.

•Швейную машинку "Подольск" (электрическая, на педали). Недорого. Тел. 55-77-14.

•Оверлок 3-ниточный "Прима 3", швейную машинку цепного стежка (новая). Тел. 53-74-28.

•Срочно обметочную машину б/у, без педали, привода - 500 руб. Тел. 593-018. Пейджер 56-46-46, аб. 98250 после 19 часов.

•4-конф. газовую печь б/у, в хор.состоянии, холодильник б/у, не работает испаритель. Недорого. Тел. 51-46-23 после 18 часов.

•4-конф. газ. плиту б/у - 1000 руб., стиральную машину "Белка" - 500 руб., ТВ цветной п/п "Велс" - 1000 руб. Торг. Тел. 51-60-61.

•4-конф. газовую печь б/у, с духовкой - 400 руб. Торг. Тел. 56-37-19 после 19 часов.

•3-конф. газ. плиту б/у, в рабочем состоянии. Дешево. Тел. 61-49-26.

•Газ. печь, п/п ТВ на з/ч. Недорого. Тел. 67-20-30.

•Эл. духовку "Скарлетт" новую (Англия) - 2100 руб. Тел. 55-88-32.

•Кухонный комбайн (соковыжималка, мясорубка, миксер, мельница). Тел. 53-67-96.

•Эл. камин, фильмоскоп + 42 фильма, игр.приставки "Денди", "Сега" на запчасти, воздухоочиститель "Супер плюс" б/у, аппарат для перемотки кассет. Тел. 53-00-58.

•Соковыжималку "Скарлетт" на гарантии - 1000 руб. Тел. 67-30-28.

•Пылесос "Ракета 4м". Недорого. Тел.дом. 55-08-20.

•Пылесос "Урал" (пуфиком). Сот.тел. 89025149571.

•Сотовый телефон "Алкател-331" (голубой, чехол, зарядное, гарантия, документы). Тел. 59-34-42.

•Сотовый телефон "Алкател-320" (ТЕЛЕ 2) - 2000 руб. Тел. 67-32-31.

•Сотовый телефон "Алкател-320" (полифония, вибрация, зарядное устройство, документы, мировое время, календарь, новый, без подключения) - 2050 руб. Сот.тел. 89021720839.

•Сотовые телефоны LG 67000 (раскладушка, полифония, цв.дисплей, игры, диктофон, Интернет, ИК) - 3500 руб. "Нокиа-2100" (игры, синтезатор мелодий, будильник) - 2500 руб. Тел. 53-32-32 вечером.

•Сотовый телефон LG G7100 (фотокамера 640х480), 2 цв.дисплея, полифония, диктофон, Java, gprs и мн.др., с симкартой TELE2, на балансе 300 руб. - 7500 руб. Тел. 56-19-22.

•Сотовый телефон "Моторола-200" новый, на гарантии, куплен в июне 2004 г., документы есть. Тел. 53-18-87.

•Сотовый телефон "Моторола-С350" (цв.дисплей, полифония, 60 записанных мелодий, 25 картинок). Тел. 53-33-98, Дима.

•Сотовый телефон "Моторола-С350" б/у 3 мес. (шнур, мелодии из Интернета, полифония, цв.дисплей, зарядное устройство, без дисков, ТЕЛЕ 2, суперэкспресс) - 3000 руб. Торг. Тел. 67-03-34.

•Сотовый телефон "Моторола-Т720" (цв.дисплей, раскладушка, полифония) - 4400 руб. Тел.дом. 67-99-24, сот. 644-643.

•Сотовый телефон "Нокиа-3310" (чехол, сменная панель, зарядное, ТЕЛЕ 2, в отличном состоянии) - 2300 руб. Сот. 8-902-1-72-42-35.

•Сотовый телефон "Панасоник-68" - 4500 руб. Торг. Тел. 51-89-43, Саша.

•Сотовый телефон "Панасоник EB-CD 55" (полифония, кож.чехол, зарядное устройство, ТЕЛЕ 2, суперэкспресс) - 3000 руб. Тел. 55-21-89.

•Сотовый телефон "Sagem-MYX2" (гарантия, цветной дисплей, полифония) - 3300 руб. Тел. 52-89-44.

•Сотовый телефон "Самсунг-А400" (раскладушка, маленький, цвет красный) - 2500 руб. Тел.дом. 67-99-24, сот. 644-643.

•Сотовый телефон "Самсунг N600" - 2500 руб. Тел. 8-9021-723-843.

•Сотовый телефон "Самсунг Т-500" (новый, отл.состояние, женская модель, цвет красный, раскладушка, 2 дисплея, внутренний цветной, полифония, диктофон, голосовой набор, Интернет, наушники, чехол, зарядное) - 9000 руб. Конт.тел. 8-902-174-1793.

•Сотовый телефон "Сименс-С45" (кож.чехол) - 1800 руб. Тел. 53-20-83.

•Новый сотовый телефон "Сименс-С35", цена без подключения 1400 руб. Тел. 56-10-18.

•Новый сотовый телефон "Сименс-А60" (цветной, полифония, чехол, гарантия, в хор.состоянии) - 3100 руб. Тел. 56-33-18.

•Сотовый телефон "Сименс-С35" (отл.сост., кож. чехол, шнурок, Li-on, батарея, зарядное устройство) - 1500 руб. Тел. 65-07-64.

•Сотовый телефон "Сименс-С45" (2 панельки, свободные руки, игры) - 2300 руб., фотокамеру "Панасоник" (цв.дисплей, полифония, на гарантии) - 5000 руб. Тел. 89021720209.

•Сотовый телефон "Сименс-С35" (новый, кожаный чехол, шнурок, зарядное устройство) - 1500 руб. Тел. 8-904-3-540-231.

•Сотовые телефоны "Сименс-С60" (новый, цветной дисплей, полифония, скачен.мелодии, кож.чехол) - 2800 руб., "Сименс-А50" - 1600 руб. Тел. 8-9025-196-733.

•Сотовый телефон "Филипс-Савви" (чехол, зарядное, часы, калькулятор и др., новый) - 1200 руб. Тел. 8-902-5-149-886.

•Сотовый телефон "Сони-Эриксон Т610" б/у 1 мес. (фотокамера, полифония, цв.дисплей, чехол и др.) - 6500 руб. Тел.: 56-14-08, 89025196284.

•Сотовый телефон-раскладушку (все принадлежности, 2 цв.дисплея, полифония, меню на англ.яз., без инструкции, в отл.сост.). Дорого. Тел. 54-65-07 вечером.

•Сим-карту "Подарок-3" - 1400 руб., пейджер "Олимпик" 4-строчный, записная книжка - 800 руб. Тел. 54-61-89, Оля.

•Сим-карту БВК "Секунда+" (городской номер). Тел.раб. 57-23-53, тел.дом. 52-32-95.

•Сим-карту "Подарок-1" - 1300 руб. Тел. 67-54-70.

•Сим-карту "ТЕЛЕ2 Контракт" (госномер, определитель, СМС). Тел. 67-89-67.

•Сим-карту БВК "Подарок-1, 2" - по 1600 руб. Тел. 67-90-96 после 20 часов.

•Сим-карту БВК "Подарок-3". Тел. 68-21-97.

•Автомобильную радиостанцию (40 каналов) - 1000 руб. Тел.: 51-04-68, 54-23-91.

•Кнопочный и дисковый телефоны, пылесос "Ракета", стиральную машину "Урал". Тел. 53-74-96.

•Радиотелефон "SENAO" (2 трубки, новый) - 3500 руб., морозильную камеру "Бирюса" б/у - 3500 руб. Торг. Тел. 55-80-24.

•Новую спутниковую антенну до 30 каналов - 3600 руб. Тел. 56-10-18.

•Пейджер "Миллениум" (4-строчный, б/у, в хорошем состоянии). Недорого. Тел. 51-88-43, Марина.

•Пейджер "Навигатор" (4-строчный, подключен к "Автоспейдж"). Тел. 53-33-98.

•Пейджер "Миллениум" (новый, 4-строчный, кожаный чехол), скрипку 1/4. Тел. 56-70-01.

•Пейджер "Миллениум" (4-строчный, в хорошем состоянии) - 600 руб. Тел. 61-88-68, Вера.

ПОКУПКА

•Холодильник, морозильную камеру. Тел. 558-359.

•Импортный ТВ, видео, микроволновую печь. Тел. 524-300.

•Неисправный импортный телевизор. Тел. 55-05-49.

•Имп. цв. ТВ в неисправном сост. с документами. Тел. 59-49-77.

•Газовую плиту б/у, в хорошем состоянии. Недорого. Тел. 56-52-00.

•Сотовый телефон (цветной дисплей, полифония, вибро, инструкция, чехол, желательно телефон-раскладушку). Тел. 53-49-62.

•Сотовый телефон "Сони-Эриксон Z200". Тел. 53-49-62.

•Новый кинескоп 50ЛК3Б. Тел. 56-67-29 вечером.

•Форсунки для газовой печи "Индезит" под бытовой газ. Тел. 54-19-59.

Гардероб

ПРОДАЖА

ЖЕНСКИЙ

•Дубленку нат., длинная, серая, на капюшоне песец, Турция, б/у 1 сезон, р.42-44. Тел. 51-03-60.

•Дубленку, р.46-48, длинная, натуральная, с капюшоном, б/у. Недорого. Тел. 51-73-17.

•Куртку утепленную, р.44-46, иск.кожа, серая, капюшон отстегивается - 500 руб., дубленку, р.46, коричневая, с капюшоном, чуть ниже колена - 800 руб. Тел. 53-09-99.

Гардероб

ПРОДАЖА

ЖЕНСКИЙ

•Дубленку (Турция) б/у, р.44-46, цвет зеленый, с отстегивающимся капюшоном. Недорого. Тел. 53-19-26 после 19 часов.

•Дубленку, р.44-48, с капюшоном, до колена - 6000 руб., сапоги зимние, натуральные, р.39. Тел. 53-91-65.

•Дубленку длинную, б/у, в отличном состоянии, р.56-58. Тел. 53-94-25.

•Дубленку натуральную, длинная, с капюшоном, б/у 1 сезон, р.46-48, рост 170-175 - 5000 руб. Торг. Тел. 54-97-68.

•Дубленку коричневую, прошита бежевыми нитками, р.44-46, короткая, б/у, в хорошем состоянии. Тел. 56-57-13.

•Дубленку, р.48-50, рост 176, шубу мутоновую. Все новое. Тел. 56-38-05.

•Дубленку черную, воротник и манжеты отделаны серой норкой, р.48-50 - 3000 руб. Тел. 56-83-48.

•Дубленку, р.50-52, коричневая, с капюшоном, длинная, Турция, после химчистки - 2000 руб. Тел. 56-83-48.

•Дубленку черную, нат., до колен, на невысокую женщину, р.44 - 4000 руб. Торг. Тел. 67-55-96.

•Дубленку нат., б/у, длинная, коричневая, р.48-50. Тел. 8-902-5-675-227.

•Стильную куртку, р.44, иск.кожа - 600 руб. Тел. 51-64-85.

•Куртку деми, р.44-46, цвет сиреневый, костюм (пиджак+сарафан), до колена, цвет черный и цвет хакки, р.44. Все очень красивое. Недорого. Тел. 53-80-55.

•Кож.куртку (френч, цвет черный, р.42-44, состояние хорошее). Тел. 65-10-02.

•Куртку-пиджак, р.54-56, сапоги зимние, р.42-43. Все новое. Тел. 67-92-80.

•Новый пиджак из нат.кожи, черный с белой окантовкой, р.44-46. Недорого. Тел. 55-72-98.

•Зимнее пальто, р.64-66, требуется ремонт воротника - 300 руб. Тел. 51-42-35.

•Зимнее пальто без воротника (АШФ), цвет приятный, р.48-164. Очень дешево. Тел. 51-67-96.

•Демисезонное пальто, костюмы, р.44-46. Недорого. Тел. 52-24-86.

•Пуховик-пальто, р.48, цвет серый, дешево, сапоги зимние, р.38, черные, на замке. Тел. 52-86-20.

•Пальто зимнее, цвет серый, с норкой, новое, р.64-68. Недорого. Тел. 53-07-34.

•Новое молодежное пальто, цвет коричневый, р.46-48 - 850 руб. Тел. 53-49-62.

•Пальто межсезонное, драповое, серое с черными полосами, воротник меховой шалкой, р.50, рост 163, б/у, отл.сост. - 650 руб. Тел. 56-22-79.

•Пальто летнее, р.46. Тел. 56-55-71.

•Зимнее пальто, р.46-48, от талии расклешенное. Тел. 56-68-13.

•Осеннее пальто, р.46-48. Тел. 56-68-13.

•Пальто зимнее, коричневое, расклешенное, почти новое, с двойным ватином, р.48-50, рост 160 см. Недорого. Тел.дом. 65-10-28.

•Зимнее пальто, р.46-48, зимние ботинки, р.38, кофты, дубленку, р.46. Тел. 69-53-61 вечером.

•Элегантное свадебное платье, р.44-46, корсет, накидка, диадема, модель 2004. Тел. 53-32-65.

•Свадебное платье, р.44, рост 172, экстравагантный фасон, фата, перчатки. Тел. 53-52-38.

•Свадебное платье, очень красивое, р.44-46, фата, венок, перчатки. Недорого. Тел. 54-75-91.

•Редкой красоты свадебное платье, р.42-48, регулируется корсетом, плечи открытые, пятиколенный подъюбник, в комплекте перчатки, венчик и сумочка невесты. Тел. 55-01-23.

•Свадебное платье, р.42-44. Недорого. Тел. 55-37-97.

Очень красивое свадебное платье, цвет шампанского, р.46-48, с кольцами, нижняя юбка. Тел. 56-36-77.

•Свадебное платье, сшитое на заказ, с бордовой отделкой, р.48-50, в хор.сост. Тел. 67-68-89 вечером.

•Свадебное платье. Тел. 65-70-94 после 20 часов.

•Шикарное свадебное платье, р.44, рост 168 см, фата, венок, перчатки - 2000 руб. Тел. 67-20-10.

•Шикарное свадебное платье + перчатки, фата, р.44 - 5000 руб. Торг. Тел. 67-65-51.

•Вечернее платье длинное - 500 руб. Тел. 53-91-65.

•Вечернее платье (черное кружево на золотом подкладе), р.46-48, рост 175 см. Тел. 56-02-39.

•Комбинезон для беременной (осень-зима, р.46-48, рост 165-170 см, в отличном состоянии). Тел. 51-85-13.

•Юбку драп., р.46, костюм, р.48, брюки вельвет., узкие бедра, темно-зеленые, платье красное, р.44-46. Тел. 52-32-09 после 20 часов, Вероника.

•Спортивный костюм, р.40-42, немного б/у, недорого, юбку кож. черную, р.46. Тел. 52-86-20.

•Брюки драп., р.48, рост 165 см. Тел. 56-02-39.

•Брюки из спандекса, черные, р.48-50, рост 185 см. Тел. 56-02-39.

•Жилет кожаный, черный, на молнии, р.48, рост 170 см. Тел. 56-02-39.

•Плащ б/у, в отличном состоянии, из спандекса, р.48-50 - 500 руб. Торг. Тел. 515-319.

•Новый плащ, цвет песочный, р.48, рост 3 - 100 руб., две выделанные шкурки соболя - 1500 руб. Тел. 53-12-99.

•Кожаный плащ, коричневый, р.48, на замке, новый - 4000 руб. Тел.дом. 67-99-24, сот. 644-643.

•Пуховик зимний, б/у 1 сезон, р.44, на пуху - 1500 руб. Торг. Тел. 56-54-86 с 17 до 23 часов, Надя.

•Зимние сапоги на полную ногу, черные, р.40, каблук 5 см (финские, JANITA), б/у 2 недели - 2500 руб. Тел. 51-42-35.

•Сапоги коричневые, р.37 (Франческо Дони), б/ у 2 недели, норковую шляпу, коричневая, р.57. Тел. 51-46-23 после 18 часов.

•Сапоги зимние (ботфорты), р.39, в отл.состоянии, ботинки на каблуке, сзади замок, р.38. Недорого. Тел. 51-73-17.

•Сапоги деми черные, новые, кожаные, р.38, небольшой каблук; коричневые, б/у, р.40, на низком каблуке. Тел. 56-79-40.

•Туфли новые, кожаные, коричневые, каблук 4 см, р.37 - 100 руб., туфли модельные, серые, каблук 5 см, немного б/у, р.38 - 100 руб. Тел. 53-12-99.

•Новые утепленные кроссовки из нат.замши, очень легкие, р.38, на полную ногу - 150 руб. Тел. 53-12-99.

•Туфли и ботинки из нат.кожи (Турция), новые. Недорого. Тел. 61-21-24.

•Шапку зимнюю, р.56, в отличном состоянии, коричневая (Новосибирск). Тел. 52-32-09 после 20 часов, Вероника.

•Шапку "зимушка" из песца, р.56-58, куртку кожаную серую, воротник - крашеный песец, р.42-44, с подстежкой. Тел. 52-86-20.

•Норковую шапку "Чарли", р.58-59. Тел. 69-86-57.

•Норковую шляпу, серо-голубая, можно на перешив. Тел. 56-68-13.

•Норковый берет, цвет махагон, р-р регулируется - 1500 руб. Тел. 56-16-56.

•Готовые воротники (новый из крашеного песца, б/у из чернобурки). Тел. 56-79-40.

•Песцовый воротник (не крашеный). Тел. 61-45-78.

•Свингер из бобра стриженого, р.46-48 - 15 тыс.руб. Тел.моб. 506-905.

•Свингер из енота, серо-коричневый, р.44-46, в хорошем состоянии. Недорого. Тел. 51-03-60.

•Мутоновую шубу б/у, р.52, цвет коричневый - 3500 руб. Тел. 51-32-53.

•Шубу черную из козы, красивая, немного б/у, р.52. Недорого. Тел. 51-88-43.

•Новую красивую норковую шубу из лапок, р.46-48 (Греция). Тел. 52-29-88.

•Шубу норковую из кусочков, р.52, цвет палевый, воротник коричневый. Тел. 53-10-68.

•Шубу. Тел. 53-25-14 вечером.

•Норковую шубу б/у 1 сезон, р.46-48 - 13 тыс.руб. Тел. 53-49-62.

•Шубу из стриженой нутрии, новая, длинная, р.48 (Аргентина), красивая. Тел. 562-693.

•Шубу норковую б/у 1 сезон, р.42-44, в отличном состоянии. Тел. 56-57-13.

•Нутриевую шубу, р.48-52, на ватине, расклешенная, черная, немного б/у. Или меняю на норковую. Тел. 59-38-91.

•Шубу нутриевую новую, р.46-48, черная, свингер. Недорого. Тел. 618-349.

•Шубу из шиншиллы, р.48-50, новая, цвет пепельно-синий. Недорого. Тел. 618-349.

•Шубу мутоновую, р.48-50, новая, недорого. Тел. 67-27-94.

МУЖСКОЙ

•Черный габардиновый костюм, р.50/3, жилетку из драпа. Тел. 53-56-58.

•Черный костюм, р.48-50, рост 183 см, белую рубашку, черный галстук, в хорошем состоянии. Недорого. Тел.: 57-68-08 днем, 67-19-11 вечером.

•Костюм суконный, р.52-54, рукавицы. Тел. 56-65-23.

•Кожаный пиджак б/у, р.46 - 1500 руб. Торг. Тел. 52-47-37 после 17 часов, Настя.

•Куртку осенне-зимнюю, кожаную, р.58-60, объем 112, с меховым отстегивающимся подкладом, с капюшоном - 2300 руб. Тел. 56-22-79.

•Куртку болоньевую для подростка 14-15 лет, почти новая. Недорого. Тел. 65-10-28.

Ваш офис
АРЕНДА ОФИСОВ
Ангарск Бизнес Центр
• Центр города
• Современный архитектурный проект
• Гибкая планировка этажа
• Система автоматизированного управления, построенная на принципах "интеллектуального здания"
• Конференц-зал и переговорные комнаты
• Отделения банков
• Управление зданием на уровне международных стандартов
ПРЕДОСТАВЛЯЕТ БЕСПЛАТНЫЕ УСЛУГИ:
• Подключение и пользование информационно-правовой базой;
• Подключение к высокоскоростному интернету 512 кбит (оплата помегабайтная);
• Охрана офиса;
• Охраняемая автостоянка;
• Уборка помещений;
• Установка и настройка сетевой и локальной антивирусной программы;
• Обновление антивирусных баз;
• Установка фирменной таблички офиса арендатора;
• Подключение к выделенной телефонной линии с номером;


"Ангарск Бизнес Центр"
г. Ангарск
ул. Жаднова, 2 (92/93 кв-л)
Тел: (3951) 530-940
Факс: (3951) 508-111
5991

СПОРТ-СЕРВИС
НОВАЯ КОЛЛЕКЦИЯ
«осень-зима 2004-2005 г.»

Адрес: ул. Карла Маркса, 74 кв-л, д. 5, ост. «Музей часов», маг. «Олимпиада», пав. №5.
6714

СЕЗОННАЯ РАСПРОДАЖА
ПЛАЩИ
ВЕТРОВКИ
Только до 1 октября!
Магазин "Надежда":
ул.Горького, 21, тел. 52-36-62;
ул. Московская, 43, тел. 52-28-18.

СДАЮТСЯ В АРЕНДУ
складские, офисные, производственные помещения
(тепло, охрана, в Майске, возле ДОКа).
Тел. 57-33-57, 57-64-28.

Генеральная лицензия ЦБ РФ №323
СИБАКАДЕМБАНК


ВЫСОКАЯ СКОРОСТЬ И УДОБНЫЕ ТАРИФЫ
ДО «Ангарский»: г. Ангарск, ул. Коминтерна,48, тел. 534-824;
ДО «Юго-Западный»: г. Ангарск, 22, Микрорайон, 2, тел. 555-140
6433

СДАЮТСЯ ОФИСЫ В АРЕНДУ.
Центр города.
Тел. 534-856,
тел.сот. 89025674099.
6683

РК Юридический отдел ООО "Рипли-Консалтинг"

ЛИКВИДАЦИЯ ООО, ЗАО, ЧП (без долгов)	От 3000
ЛИКВИДАЦИЯ БАНКРОТСТВО	От 15000
АРБИТРАЖ!!! КОНСУЛЬТИРОВАНИЕ!!!	Дог.
Создание предприятий, внесение изменений в УД	От 2500

ул. Ворошилова, 37а (бывшее ОМ) ☎ 534-856, ripli@irmail.ru

СДАМ МАГАЗИН
на К.Маркса, нужен ремонт.
Тел. 55-44-48.
6685

СДАЕТСЯ В АРЕНДУ
помещение под офис или магазин (непродов.):
100 кв.м, отдельный вход, телефон, сигнализация.
Адрес: ул. О.Кошевого, 3, ост. «Техучилище».
Тел. для справок:
51-33-48, 59-62-00.
6643

№ номер-один
Город рекламы
ДОСКА ОБЪЯВЛЕНИЙ
Из рук в руки
ЭКСПРЕСС газета Байкал
АРГУМЕНТЫ И ФАКТЫ ВАША ГАЗЕТА
пятница
КОМСОМОЛЬСКАЯ ПРАВДА в Иркутске
МЫ РАЗМЕСТИМ ВАШУ РЕКЛАМУ
на страницах популярных газет г.ИРКУТСКА
☎ 52-21-37.

528-609
ВИЗИТКИ
ДК"Энергетик", оф.214.
6461

ЗАО "СИБИРСКАЯ ТОРГОВАЯ КОМПАНИЯ"
представляет новинку в области сварочных технологий - газосварка и резка без баллонов
Многофункционалный водоплазменный аппарат "ПЛАЗАР".

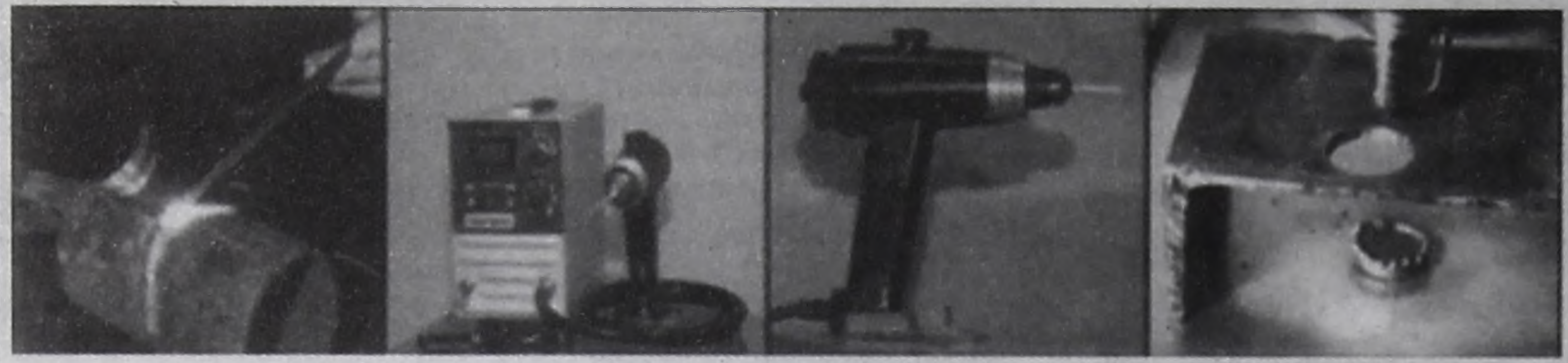

Основные возможности аппарата "ПЛАЗАР":
резка, пайка, сварка, термообработка поверхностей различных материалов.

Режет: черные стали толщиной до 7 мм, а также нержавейку, медь, алюминий и другие металлы и сплавы, включая жаропрочные; позволяет штробить бетонные панели, работать с керамикой. Возможна копьевая резка или же прошивка отверстий с помощью "ПЛАЗАРА".

Сваривает: различные металлы, в т.ч. черные, встык и внахлест при толщине свариваемых кромок от 0,5 до 5 мм. При сварке низкоуглеродистых и низколегированных металлов получаются ровные и качественные швы. Горелка ***"ПЛАЗАР"*** пригодна для сварки кварцевого стекла и керамики.

Аппарат ***"ПЛАЗАР"*** состоит из малогабаритного источника электропитания (10,5х19,0х23,0 см, вес ~2,9 кг) и плазменной горелки, выполненной в виде пистолета. Он может подключаться к бытовой электросети (~220 В, 50Гц), при этом его потребляемая мощность составляет не более 1,8 кВт. ***"ПЛАЗАР"*** позволяет производить работы в закрытых помещениях при отсутствии вентиляции (в кабинетах, в жилых помещениях, в трубах, в шахтах и т. д.).

- Работа аппаратом не требует освещения, т.к. пламя обеспечивает эффективную подсветку объекта работы;
- отсутствие температурных деформаций обрабатываемого материала вследствие узкой зоны прогрева обеспечивает минимальную усадку свариваемого металла;
- эффект образования нержавеющей оксидной пленки в области обработки;
- исключительное качество шва (структура металла не отличается от основной).

"ПЛАЗАР" снабжен автоматической защитой от перегрева и короткого замыкания.

Для питания ***"ПЛАЗАРА"*** можно использовать преобразователь (инвертор) бортового напряжения а/м (12/24в), который тоже можно заказать в нашей компании.

Цена одного комплекта 19918,40 рубля с НДС.

Милые дамы!
Осень не время для грусти
Салон-магазин
"Леда"



ПРЕДЛАГАЕТ ВАМ СДЕЛАТЬ ОСЕННИЕ ДНИ ЯРЧЕ, ПЕРЕСТАТЬ ТОСКОВАТЬ ПО ЛЕТУ, ВНОВЬ ПОЧУВСТВОВАТЬ СЕБЯ ЛЕГКО И КОМФОРТНО.

В "Леде" вас ждет коллекция европейской одежды "Осень-2004": трикотажные изделия, пальто деми, деловая и повседневная одежда (Италия, Германия, Финляндия).

Салон "Леда", 82 кв-л, дом 22
Тел.: 56-54-25, 56-54-17

Элегантность всегда в моде!

КПКГ Виват
Кредитный потребительский кооператив граждан "Кредитный Союз"

ЭТО НЕ ПРОСТО:
- Удобное распределение капитала
- Надежное вложение средств
- Инвестирование на выгодных условиях
- Клиент-центрированный подход
- Сотрудничество с медицинскими учреждениями, детскими оздоровительными организациями, с крупными предприятиями и правоохранительными органами.

ЭТО ЕЩЕ И:
- Забота о своем здоровье и здоровье своей семьи (ВКЛАД МЕДИЦИНСКИЙ)
- Забота о будущем ваших детей (ВКЛАД ДЕТСКИЙ)
- Надежность и уверенность в завтрашнем дне (ВКЛАД ПЕНСИОННЫЙ, 30% ГОДОВЫХ)
- Экономное распределение семейного бюджета (ВКЛАД ПОТРЕБИТЕЛЬСКИЙ)

24% годовых. Возможно получение процентов в день вклада.

МЫ РАБОТАЕМ ДЛЯ ВАС
- гарантия надежности;
- гарантия сохранности;
- гарантия конфиденциальности.

г.Ангарск, ул.Жаднова,2, Бизнес Центр Ангарск, оф.118.
Тел./факс 508-187. e-mail:Vivatkredit@mail.ru

Экскурсии на Байкал для школьных групп.
В программе: обзорная экскурсия в Иркутске, музей «Тальцы», Байкальский музей, чаепитие.
Стоимость – 220 руб.
ТУРЫ ВЫХОДНОГО ДНЯ!
Турагентство «ПЛАНЕТА».
Тел. 67-51-62. Лиц. №0022791.

ПРОДАЕТСЯ КАФЕ
после ремонта.
Тел. 53-24-17
после 20 часов.

ГОУ СПО Ангарский политехнический техникум
ПРОДОЛЖАЕТ ПРИЕМ ДОКУМЕНТОВ
на заочное отделение на базе 11 классов на все специальности.
Справки по телефону 51-22-49.

Гардероб

МУЖСКОЙ

•Пальто зимнее драповое, темно-серое в елочку, ворот каракуль черный, очень красивое, р.52-54, новое, шубу крытую нат. б/у, р.50-52. Тел. 51-30-94.

•Кожаное пальто, р.50 (Болгария), новое - 3500 руб. Тел. 67-89-14.

•Новое зимнее пальто на полного мужчину, р.54-56, рост 3, из серого мягкого драпа, воротник черный каракуль - 2000 руб. Тел. 53-12-99.

•Телогрейки, р.52-54, черные, новые, рабочую одежду х/б. Тел. 55-20-78.

•Сапоги кирзовые, р.41, фуфайку, р.56-58, рост 170-176, заводского изготовления. Все новое. Тел.поср. 53-89-61.

•Унты меховые фабричные, р.42, сапоги женские меховые, на низком каблуке, р.40,коричневые, ботинки зимние, р.42, 43. Тел. 51-25-74.

•Унты из меха собаки, новые, р.41. Тел. 53-06-16.

•Новые унты, р.43 - 1000 руб. Тел. 67-20-10.

•Ботинки на шнурках, новые, р.40. Тел. 51-46-23 после 18 часов.

•Туфли черные кожаные, р.43. Тел. 55-20-78.

•Мягкие кепки из нерпы. Цена договорная. Тел. 52-80-86.

•Шапки-ушанки из меха собаки, р.58-59 - 500 руб., шубу женскую черную, под котик, б/у - 400 руб., р.44. Тел. 53-12-99.

•Шапку-ушанку б/у, р.56, цвет коричневый - 2000 руб. Тел. 67-10-67.

•Полушубок крытый, р.48, куртку осеннюю, цвет серый, плащевка, р.48, б/у. Недорого. Тел. 51-46-23 после 18 часов.

•Полушубки овчинные, новые, р.52-54, пуховики (Финляндия-Китай), р.54-56, рост 4. Тел. 56-64-93.

Детский мир

ПРОДАЖА

•Велосипед 4-колесный "Дружок" (с 3 до 7 лет, регулируемое сиденье) - 500 руб. Тел. 55-37-79.

•Велосипед (6-9 лет) - 600 руб., торг. Тел.дом. 56-66-23.

•Коляску "зима-лето" (Польша, съемный короб, на ремнях, 3 положения спинки, разное положение ручки, дождевик) - 3000 руб., торг. Тел. 51-03-30.

•Коляску "зима-лето" (Польша, большие колеса, 3 положения спинки), б/у 3 мес., в отл.сост. - 5000 руб. Тел. 51-85-13.

•Коляску-трансформер "зима-лето" б/у (Польша, цвет синий в клетку, 2 положения спинки, перекидная ручка, чехол на ножки, большие колеса, ремни безопасности, сетка под продукты, матрасик) - 3200 руб., торг. Тел. 519-573 после 21 часа.

•Коляску "лето" (Польша) б/у - 500 руб. Тел. 53-31-70.

•Коляску "зима-лето" б/у (3 положения, шелковая, большие колеса) - 1000 руб. Тел. 53-55-24.

•Коляску "зима" б/у (Россия, цвет синий в белый горох) в хор.сост. Недорого. Тел. 55-48-52.

•Коляску-трансформер прогулочную (тракторные колеса, дождевик, чехол, пр-во Польши), б/у 6 мес., в отл.сост. - 3000 руб. Тел. 55-57-63.

•Коляску "зима-лето" (Польша, 3 положения спинки, перекидная ручка, сумка для малыша, тракторные колеса) в отл.сост. - 4500 руб. Тел. 56-57-95.

•Коляску "зима-лето" (серебристая, большие колеса, сумка для продуктов, 3 положения спинки) - 3800 руб., торг. Тел. 56-64-27 с 12 до 20 часов.

•Коляски: "зима-лето" (Польша, со съемным коробом), трансформер (много функций, тракторные колеса) в отл.сост. Недорого. Тел. 614-206.

•Коляску-трансформер "зима-лето" (Польша, цвет темно-синий) - 4000 руб. Тел. 67-62-75.

•Коляску "зима-лето" (имп., красивая). Тел. 67-76-54.

•Коляску-трансформер "зима-лето" (Польша, большие колеса) в отл.сост., можно с конвертом. Тел. 67-98-16.

•Коляску "зима-лето" (Польша, съемный короб, 3 положения спинки, регулир.ручка, сумка для вещей). Тел. 69-50-14.

•Коляску "зима-лето" (съемный короб, сиреневая с собачками) б/у - 1000 руб., "кенгуру" новый - 300 руб. Тел. 8-902-5-675227.

•Стенку "Василёк" б/у. Тел. 56-64-93.

•Кроватку, матрац (кокосовая стружка), коляску летнюю "Алёнка-комби" (перекидная ручка, 2 положения). Тел. 51-10-41.

•Деревянную кровать. Тел. 53-52-62.

•Деревянную кроватку. Тел. 53-74-96.

•Двухъярусную стенку (кровать, 2 шкафа, стол) б/у, в хор.сост. Тел.: 56-56-42, 505-498.

•Деревянную кроватку, вещи (до 1 года). Все в хор.сост. Тел. 59-43-56.

•Новый деревянный стол-стульчик - 650 руб. Тел. 55-56-34.

•Ходунки в хор.сост. Тел.дом. 53-10-69.

•Новую мутоновую шубу (черная, р.30). Тел. 51-43-80 после 19 часов.

•Нат.шубку, р.28-30, куртку и штаны утепленные, р.28-30. Тел. 52-32-12.

•Шубу для ребенка 3-5 лет (Прибалтика, очень красивая), можно для девочки и для мальчика. Тел. 56-38-05.

•Шубку мутоновую (на 1-2 года, 3-5 лет) б/у. Недорого. Тел. 614-206.

•Шубки (нат.мех, на 1-3 года). Недорого. Тел. 67-00-75.

•Зимнюю куртку для девочки 12-13 лет (светлая, новая, двойной синтепон). Тел.дом. 67-60-87.

•Комплект для новорожденного (одеяло, уголок, конверт, шапочка), очень красивый. Тел. 51-85-13.

•Вещи б/у для девочки от полугода до 2 лет. Недорого. Тел. 53-11-72. Пейджер 56-46-46, аб. 5419.

•Комбинезон осенний для девочки от 6 мес. до 2 лет - 300 руб., зимний комбинезон (нат.мех) - 1500 руб. Тел. 53-91-65.

•2 костюма-тройки для мальчика 7-9 лет б/у, в отл.сост. Недорого. Тел. 55-97-91 вечером.

•Комбинезон (р.26, красный, двойной синтепон, очень теплый и удобный) в отл.сост., рюкзак-"кенгуру" новый. Тел. 59-43-97.

Разное

ПРОДАЖА

•Длинные русые волосы - 250 руб. Тел. 53-12-99.

•Собачий пух (светлый, длина от 5 до 20 см) - 800 руб. за кг. Тел. 53-57-33, Лена.

•Отличный собачий пух - 100 руб. за 100 граммов. Тел. 554-654.

•Красивые рога оленя, совсем недорого. Тел. 67-70-92.

ВСЕ ДЛЯ ДОМА

•Зеркальное полотно к трельяжу (119х44,5 см) - 300 руб. Тел. 51-42-56.

•Люстру 5-рожковую - 300 руб., холодильник б/у, работающий - 700-1000 руб. Тел. 524-336.

•Новый китайский фарфоровый сервиз на 12 персон. Или поменяю на ПК "Пентиум-3" (исправный). Тел. 52-92-20, Юлия или Денис.

•Венгерские пуговицы, замки-молнии, детские соски, шкатулки, будильники неисправ., бусы, вазу для цветов, тарелки китайские. Тел. 53-56-58.

•Веер, квартирный и уличный термометры, ступку, статуэтки, поварешку, песочные часы, термометр для воды, очки от солнца голубые и розовые, штоп.грибок. Тел. 53-56-58.

•Ковер (4х2,5) - 1300 руб., ковер (2х3) - 1000 руб., палас (2х3) - 650 руб., хрустальную люстру-светильник - 1000 руб. Тел. 54-55-67.

•Кастрюлю алюм. 20 л, кастрюлю алюм. б/у 40 л, бак метал. для воды. Тел. 54-64-82.

•Светильники 2- и 1-ламповые, люстры 5-рожковые для офиса. Тел. 55-08-20.

•Ковер ч/ш (2х3), сейф большой, зеркала, люстру, в/м "Панасоник" на запчасти. Тел. 55-44-48.

•Раскладушку б/у - 100 руб. Тел. 55-48-60.

•Ковер искусств. (2х3, коричневый) б/у - 500 руб. Тел. 555-374.

•Фен, чайный и столовый сервизы, махровую простыню, бра-светильник, одеяло верблюжье. Тел. 56-05-57.

•Формы для выпечки хлеба (3 шт.). Тел. 59-15-89.

•Два ковра б/у в отл. сост., белый и зеленый. Тел. 67-27-94.

•Хороший ковер (3х4), дешево, ковровое покрытие (коричневое с белым). Адрес: 15 мрн-17/17а-15.

ДЛЯ ДАЧИ, УСАДЬБЫ

•Металлическую теплицу 5х10 - 7000 руб. Тел.раб. 52-34-26.

•Мешки под картошку новые (12 шт.) - 100 руб., банки стеклянные 0,5 л (25 шт.) - 50 руб. Тел. 53-12-99.

•Таз пластмас. со стиральной доской, бак оцинкованный 30 л, бочки метал. 50 л. Тел. 53-36-26.

•Вагончик (3х5) б/у. Тел. 53-59-65 вечером.

•Вагончик строительный (3х10, утепленный, с эл.проводкой и печкой, на полозьях). Тел.поср. 53-66-09.

•Дорожную коляску - 250 руб. Тел. 55-88-32 после 18 часов.

•Печку-буржуйку. Тел. 56-89-25.

•Ульи, вощину, рамки. Тел. 691-650.

•Стекло тепличное. Цена ниже магазинской. Адрес: п.Байкальск, ул.Хлебозаводская, 34.

Разное

ПРОДАЖА

СТРОИМ, РЕМОНТИРУЕМ

•Пеноплен (4 рулона, 18 м в рулоне). Тел. 51-07-32.

•Двери межкомнатные б/у с ручками (8 шт.) - по 100 руб. Тел. 51-26-21.

•Плитку керамическую (15х15, белая и голубая, 300 шт.). Тел. 53-59-19.

•Двери деревянные (2,04х0,75, с темным рифлеными стеклами, с обналичкой и ручками и навесами под золото) - 4500 руб. Тел.: 53-67-86, 56-52-54.

•Оконные блоки новые, деревянные, 1500х1600х220 мм - 1700 руб./шт. Тел. 53-80-55.

•Стекло б/у 40х40, 40х30, 20х40, 30х20, толщина 5 мм. Тел. 54-19-59.

•Стеклянные банки 3, 1, 0,8, 0,5 л, лопату штыковую, вилы для копки картофеля. Тел. 54-64-92.

•Межкомнатную дверь (1,97х0,9 м, толщ. 40 мм, с рифленым стеклом, в хор.сост.). Тел. 55-39-54.

•Мебельный пластик белый, 1,5х0,7, 4 листа. Тел. 55-39-54.

•Ванну чугунную 1,7м, б/у, в хор.сост. Тел. 55-55-31.

•Двери с коробкой (2010х840х80, 2010х810х140), рамы на балкон, табуретки. Тел. 56-03-26.

•Срочно плиты перекрытия (П-образные) б/у, в хорошем состоянии. Недорого, количество ограничено. Тел. 56-54-73 с 21 до 23 часов.

•Фарфоровую раковину. Тел. 56-55-71.

•Раковину метал. новую, термос 20 л новый, ведро оцинкованное новое, 2-колесную тележку багажную. Тел. 56-64-93.

•Оконные рамы двойные, с коробкой и подоконником, остеклены, 1550х1150 - 1 шт., 1550х1400 - 2 шт. Тел.: 61-20-71, 69-55-47.

•Оконные блоки (1500х2100, белые, 3 стекла, 3 шт.), блок балконный (1500х2100). Недорого. Тел. 65-73-36.

•Батарею чугунную (5 секций, б/у, в хорошем состоянии). Тел. 65-74-05.

•Межкомнатную дверь (новая, с коробкой, стеклом, навесами). Тел. 65-74-05.

•Оконные рамы со стеклом, балконный блок б/у. Тел. 65-74-05.

•Гаражные ворота б/у (дерево с железом, 1,96х2,25) - 1000 руб. Тел. 67-57-77 с 11 до 24 часов.

•Деревянные блоки (3 шт., 149х150), балконную дверь (215х72). Все новое. Тел. 677-669.

•Ковровое покрытие б/у. Недорого. Тел. 67-97-30.

•Ванну стальную эмалированную, с хром.ручками, новая, деформированная. Тел. 682-882.

•Леса строительные (метал., 18 шт.), деревянные настилы, длина 4 м, недорого. Тел. 89025123879.

•Деревянную дверь с коробкой в хрущ. (2000х82,5), б/у, хорошее состояние. Адрес: 86 кв-л-40-91.

•Кирпич печной б/у. Адрес: 95 кв-л-15-54.

АГРЕГАТЫ, ИНСТРУМЕНТЫ, ПРИБОРЫ

•Эл.пишущую машинку - 1000 руб. Тел. 51-19-17.

•Лестницу деревянную длина 4 м, уголки пластмассовые диам. 20, 25 мм, дверь межкомнатную (2х0,8 м), детали г/к муфты, колена диам. 100 для канализации. Тел. 51-25-74.

•Тисы слесарные, трансформатор 380х220 вольт, решетки на окна (1485х1350) из L и прутка диам. 8 мм, косынки к воротам (250х250). Тел. 51-25-74.

•Ящик металлический для электросборки (600х500 мм), клапаны вытяжные диам. 200, насос "Агидель" для воды, холодильник "Бирюса". Тел. 51-25-74.

•Эл.щиток (гараж, дача) без эл.счетчика. Тел. 51-38-41.

•Чертежную доску - 800 руб. Тел. 52-53-47 после 18 часов.

•Резец токарный Т5К10 - 35 руб. Тел.поср. 52-58-61.

•Пишущую машинку "Оптима" (Германия) в рабочем состоянии, идеально подходит для обучения технике машинописи. Тел. 52-94-65 вечером, Юля.

•Эл.пилу-болгарку, маятниковую пилу, эл.рубанок, бочки 200 л б/у, светильники дневного света, светильники настенные, потолочные герметичные. Тел. 53-00-58.

•Бочки под воду для дачи 200 л. Тел. 53-13-58 вечером.

•Метал.столики для цирк.пилы и наждака. Дешево. Тел. 53-13-58 вечером.

•Ст.арматурные стержни диам. 16 мм, длина 2 м, для ограждения. Тел. 53-13-58 вечером.

•Ст.уголок (50х5, 100х100). Дешево. Тел. 53-13-58 вечером.

•Редукторы кислородные новые - 300 руб. Тел. 53-34-18 после 17 часов, Александр.

•Эл.обогреватель . Тел. 53-68-19.

•Синюю лампу. Тел. 53-89-61.

•Вентилятор настольный, ключ газовый (1 шт.), дерматин (светло-коричневый, новый, 2х1,5), 4-колесную тележку. Тел. 54-64-82.

•Кофеварку, обогреватель для дачи, эл.счетчик, агрегат от холодильника "Юрюзань", керамическую плитку (30х30 см). Тел. 549-035.

•Наждак 220В, лампы дневного света ЛБ40, ЛБ20. Тел. 55-08-20.

•Кабель 3-жильный, 47 м, 3 шарнира с косынками, холодильник к с/ап.нерж. Тел. 56-12-35.

•Эл.счетчик однофазный со щитком, новый, вентилятор однофазный. Тел. 55-08-20.

•Совершенно новый адаптер для воспроизведения видеокассет на видеокамере, видеоплейере, кассета широкая - 500 руб. Тел. 56-22-43.

•Ацетиленовый редуктор. Недорого. Тел. 56-65-23.

•Рабочий двигатель от бензопилы "Урал", стиральную машинку "Малютка". Тел. 56-81-78 вечером.

•Печку-буржуйку для дачи (толстый металл) - 2000 руб. Торг. Тел. 56-89-25.

•Печь для бани б/у, нержавейка, газовый баллон - 800 руб. Тел. 61-03-21.

•Насос водяной. Недорого. Тел. 65-18-34.

•Кульман (чертежная доска) "Kinex" (1,5х1 м). Тел. 652-762.

•Чистые бочки 100 л. Тел. 657-200.

•Манекен (в хор.сост., р. 50-52). Недорого. Тел. 67-55-61 после 17 часов.

•Радиаторы отопления гаражные, б/у, из 6 труб, целые, 2 м - 600 руб., 60 см - 400 руб. Тел. 67-57-77 с 11 до 24 часов.

•Печь железную б/у, в хорошем состоянии, для дачи, с трубой. Недорого. Тел. 67-61-27.

•Инвалидную коляску. Недорого. Тел. 67-92-40 после 18 часов.

•Новый примус "Шмель". Адрес: 8 мрн-94-9 вечером.

ПОКУПКА

•Самовар старый, кинокамеру старую. Тел. 52-23-17.

•Колючую проволоку (бухту). Тел. 525-241.

•Бытовые напольные весы. Недорого. Тел. 550-266.

•Армированный рубероид. Тел. 56-12-35.

•Смолу эпоксидную, пудру алюминиевую, эмали, лаки. Тел. 657-200.

•Пудру алюминиевую, смолу эпоксидную. Тел.: 564-704, 52-72-52.

Хобби

ПРОДАЖА

•CD гр. Led Zeppelin, The Beach Boys, Клэптона, U2 (цветные буклеты, тексты песен), все в отл.сост. Тел. 52-94-65 вечером, спросить Юлю.

•Коллекцию игрушек из "Киндер-сюрпризов". Тел. 52-94-65 вечером, спросить Юлю.

•Монеты (медь, серебро) 1700-2000 гг. Дорого. Тел.сот. 8-902-5-791296.

МУЗЫКАЛЬНЫЕ ИНСТРУМЕНТЫ И АППАРАТЫ

•Аккордеон "Аккорд" (г.Калуга, 34 клавиши, 2,5 октавы, 2 регистра, 5 рядов аккордов слева, имеется футляр) в отл.сост. - 2500 руб. Тел. 52-58-61.

•Аккордеон 3/4 (Германия). Тел. 56-31-68.

•Аккордеон немецкий. Тел. 67-84-84.

•Акустическую гитару 6-струнную в отл.сост. - 700 руб. Тел. 61-48-56.

•Эл. бас-гитару "Jolana" с кейсом в хор.сост. - 5 тыс.руб. Тел. 67-54-98, спросить Антона.

•Комбоусилитель и приставки для эл.гитары. Тел. 51-54-72, Артем.

•Гитарную педаль Distortior-1 "Boss" в отл.сост. - 1300 руб. Тел. 67-87-07.

•Пианино "Енисей" (цвет черный) в удовл.сост. - 700 руб. Тел. 56-51-26.

•Пианино "Енисей" (цвет черный, со стулом) - 900 руб. Тел. 61-42-31.

•Пианино "Лирика". Тел. 52-23-18.

•Пианино "Лирика". Тел. 55-97-21.

•Пианино "Октава" в отл.сост. Тел. 52-21-97.

•Пианино "Рубинштейн". Тел. 52-63-69.

•Пианино "Украина" (черная полировка) в отл.сост. Тел. 55-37-79.

•Пианино "Чайка" (цвет черный) в хор.сост. Тел. 67-99-02.

•Пианино недорого. Тел. 51-03-61.

•Духовую трубу-альт - 2000 руб. Тел. 8-902-57-63-722.

•Электронную ударную установку "Марш". Тел. 55-40-98 до 16 часов.

•Отдам пианино "Енисей". Тел. 55-14-22.

СПОРТ, ОТДЫХ, РЫБАЛКА, ОХОТА

•Хоккейные коньки "Botas" (пр-во Чехии, р.38) - 1000 руб. Тел. 52-57-53.

•Коньки фигурные, р.38, коньки хоккейные, р.39. Тел. 53-00-58.

•Кимоно для дзюдо, кимоно для каратэ для ребенка 8-13 лет. Тел. 53-11-72. Пейджер 56-46-46, аб. 5419.

•Ракетку новую для большого тенниса. Тел. 53-20-83.

•Гантели по 2 кг каждая в пластмассовом футляре. Цена договорная. Тел. 53-62-01.

•Кимоно для дзюдо для мальчика 9-13 лет. Тел. 53-74-96.

•Боксерский шлем "Green Hill" (цвет красный) в отл.сост. - 850 руб. Тел. 54-88-29.

•Велотренажер "Кеттлер". Тел. 54-89-55.

•Кимоно для ребенка 6-8 лет ("желтый пояс"). Тел.дом. 56-66-23.

•Шахматы с доской, шахматные часы, ракетки для бадминтона (2 шт.), домино. Тел. 56-64-93.

•Гири 16 кг, 24 кг. Тел. 65-02-20.

•Велотренажер новый "Proteus" (красивый дизайн, 8 скоростей, монитор). Тел. 67-23-56.

•Гирю 16 кг, оленьи рога (большие, красивые). Тел. 67-70-92 утром и после 18 часов.

•Кимоно (цвет черный) для ребенка 10-14 лет - 250 руб. Тел. 8-902-57-63-722.

•2 больших рюкзака, шахматы, лото, домино, шашки, театральный бинокль. Тел. 53-56-58.

•Резиновую моторную лодку "Магеллан-3500" (4-местная, г/п 400 кг, новая). Тел. 53-74-28.

•Палатку 2-местную, спальный мешок (одеяло), сапоги кирзовые (р.41, новые), костюм энцефалит., накомарники. Тел. 56-64-93.

ФОТОАППАРАТЫ И ФОТОПРИНАДЛЕЖНОСТИ

•Ф/а "Зенит-212К". Тел. 52-72-86.

•Ф/а "Зенит-122, -19, -ЕТ", фотовспышку. Тел. 52-83-52.

•Полную фотолабораторию дешево: справочник-самоучитель, ф/а "Киев-4", фотоувеличитель, штатив универсальный, бачок для проявления, ванночки, нож фигурный, экспонометр, автоспуск, рама кадрир. и многое другое. Тел. 52-84-01.

•Фотоувеличитель "Дон-103". Тел. 53-41-28.

•Ф/а "Зенит-Е, -Т-ТЛ", "Полароид-636", ФЭД-3, "Любитель-166В". Тел. 56-64-93.

•Ф/а "Смена", "Волна", ФЭД-5 с экспонометром, "Зоркий-4", "Москва-5", "Старт", "Зенит-ЕТ", ПЗФ, эл.вспышку "Чайка" (работает от сети и от батареек). Тел. 69-53-37.

ДОМАШНЕЕ ЦВЕТОВОДСТВО

•Гардению - 50-150 руб., монстеру - 40-160 руб., мурайю, плющ канарский, фикусы, юкку, хамедорею, абутилон и др. Тел. 524-336.

•8-летние лекарственные комн.растения: алоэ, каланхоэ. Тел.дом. 52-84-01.

•Цветок золотой ус (большой, с усами). Тел. 54-31-59.

•Комнатные растения (более 60 наименований). Тел. 54-52-50.

•Лимон Павловский (8-10 лет, с плодами) - 2000 руб. Тел. 56-31-68.

•Спатифиллум, большой золотой ус с длинными усами, традесканцию (бело-зеленая, зеленая), каланхоэ, усы от золотого уса. Тел. 56-79-40.

•Отростки алоэ. Тел. 65-25-11.

•Мирт, пахистахис, укоренившиеся листья глоксинии, клеродендрум. Тел. 67-06-79.

•Корделину (2 вида), фикус Натали, кодеум, гортензию, эписцию, строманту (2 вида), маранту. Тел. 67-21-22.

•Мирт - 50-60 руб., мурайю - 75-100 руб. Тел.: 67-34-17 днем, 54-69-90 вечером.

•Фикусы разных видов, мирт, пуансетию, кактусы, фиалки. Все недорого. Тел. 69-83-55.

•Кальцеолярию, жакаранду, мирт, авокадо, пахиру, дурман, агаву, спатифиллум (красный). Адрес: 85-93-49.

•Лечебные: каланхоэ - 5-25 руб., алоэ - 10-30 руб., вьющуюся традесканцию (3 вида), отросток с корнем - 5 руб., лист фиалки - 2 руб., хлорофитум - 10-20 руб., отросток - 5 руб. Адрес: 94-26-50.

•Обильно расцвели розовые, темно-розовые, белые и др. фиалки, герань алую, берёзку, гелиус, амариллис, выскочку, маранту, лиану и др. Адрес: 94-26-50.

теперь у Вас есть

КапиталЪ

13% - 19%

КапиталЪ вексель

10%-12%

12%

инфляция

0

УРОВЕНЬ ИНФЛЯЦИИ В РОССИИ В 2004 ГОДУ

рублевый вклад

КОНФИДЕНЦИАЛЬНОСТЬ И УВЕРЕННОСТЬ
В СОХРАННОСТИ ВАШИХ СРЕДСТВ

ООО "Кредитное агентство "КапиталЪ" реализует для физических лиц простые дисконтные векселя на следующих условиях:

Срок \ Сумма	до 50 000 руб.	от 50 001 руб.
90 дней (3 месяца)	13%	15%
от 91 до 180 дней (от 3 до 6 мес.)	14%	16%
от 181 до 368 дней (от 6 до 12 мес.)	15%	17%
от 368 дней (более 1 года)	16%	18%

Доходность векселя (в процентах годовых) определяется в зависимости от суммы продажи векселя и срока погашения.

Телефон для справок 52-63-16
Адрес: ул. Восточная, 26, кабинет 4

Баннеры 3х6 по цене 8500 рублей.

Широкоформатная полноцветная печать

ЛЮБЫХ РАЗМЕРОВ.

52-21-37

СОВЕТ СПЕЦИАЛИСТА

СТАВНИ НА НОВЫЙ ЛАД

До недавнего времени понятия «рольставни» на российском рынке не существовало. Для защиты жилья длительное время использовались металлические решетки. В последнее время помимо надежной защиты жилища большое внимание уделяется и внешнему виду применяемых средств. Специально для этих целей и были созданы рольставни. Они удачно сочетают в себе качество, надежность и удобство в использовании. А самое главное – рольставни гарантируют вам безопасность.

О том, на что нужно обратить внимание при выборе рольставен и какими они бывают, рассказывает ведущий менеджер фирмы «Элит-Лайн» Наталья Владимировна ТИХОНОВА.

РОЛЬСТАВНИ – КАК ОНИ РАБОТАЮТ?

Рольставни представляют собой наборное полотно, состоящее из роллетных профилей, или ламелей, замкнутых между собой специальным замком, благодаря которому полотно может сворачиваться в компактный рулон. Помимо защитных функций у роллет есть еще целый ряд преимуществ:

*Отсутствует необходимость ежегодной покраски ржавеющего металла.

*Возможность смотреть из окна без каких-либо помех.

*Экономия затрат на отопление до 40%, ведь роллеты выполняют еще теплоизоляционную функцию.

*Возможность в жаркий день сохранить прохладу в помещении.

СТОИМОСТЬ

Какова цена квадратного метра?

На этот вопрос, к сожалению, однозначно ответить нельзя. Ведь стоимость нужно рассматривать только исходя из стоимости готового изделия, такого, как, например, автомобиль. Ведь никто же не спрашивает при покупке автомобиля, сколько стоит один его килограмм или один погонный метр. Так и с рольставнями.

Чтобы приблизительно прикинуть стоимость готового изделия, необходимо, во-первых, знать его приблизительный размер и тип ламелей, во-вторых, какой будет использоваться привод – ручной или электрический. Вот когда вы на эти вопросы ответите, тогда и можно будет посчитать стоимость изделия и, если хотите, «приведенную» стоимость одного квадратного метра. Расчет занимает 2-3 минуты. Но это будет уже вполне реальная цифра, на которую можно будет смело ориентироваться. А проще всего вызвать на дом замерщика.

Защитные жалюзи на российском рынке представлены уже около десяти лет. В основном работают отечественные компании, но прокат и комплектующие на 70-80% поступают с завода белорусской компании ALUTECH.

ЛАМЕЛИ

Ламели производятся из алюминиевого или стального профиля. Алюминиевые профили, изготавливаемые роликовой прокаткой и заполненные пенополиуретаном, легче стальных. Наполнитель вводят в первую очередь для того, чтоб ламели не сминались при изгибе. Алюминиевые профили без наполнителя (цельнотянутые) имеют еще одно ребро жесткости и потому прочнее.

ПРИВОД, УПРАВЛЕНИЕ

Автоматическая работа защитных жалюзи обеспечивается электродвигателем, находящимся внутри вала. Электропривод, разработанный инженерами Западной Европы, рассчитывался на работу в своем климате, у нас погода контрастнее, и итальянская техника временами отказывает в морозы, поэтому франко-германские двигатели компании SOMFY считаются более надежными.

На электродвигатели обычно дается гарантия 1 год.

Чтобы хозяин рольставен не попал в ловушку в собственном доме при отключении электричества, предлагаются приводы с двойным управлением – электрическим и аварийным ручным.

Для легких жалюзи можно использовать воротковый (карданный) привод. Это механизм ручного действия. Однако его применение ограничено массой полотна (40 кг).

МОНТАЖ

Защитные жалюзи можно смонтировать внакладку. Такая схема подходит для всех типов приводов, проста в исполнении, но наиболее уязвима с точки зрения безопасности. Гораздо лучше, когда монтаж внакладку проводится перед облицовкой фасада. В этом случае можно задекорировать короб и спрятать направляющие.

При монтаже конструкции в оконном проеме теряется часть полезной площади окна, да и сами направляющие и короб просматриваются изнутри. Вдобавок при такой схеме труднее обеспечить ручной привод. Вообще говоря, использовать ручной привод управления защитными жалюзи в жилой постройке, когда требуется открывать и закрывать ставни изнутри, многие изготовители настоятельно не рекомендуют. На деталях такого механизма в холодное время года обязательно будет образовываться конденсат. Видимо, процесс его образования настолько индивидуален и непредсказуем, что прогнозировать последствия строители не берутся.

ЗАКЛЮЧЕНИЕ

В конце позвольте дать один совет. Поскольку закупка комплектующих, сборка и монтаж защитных жалюзи не требуют сверхвысокой строительной квалификации, за это дело берутся многие. Диапазон организаций, готовых поставить на окна и двери рольставни, очень широк – от крупных предприятий до бригады «в соседнем гараже». Кстати, вовсе не обязательно такая «гаражная» бригада будет работать плохо. Но надежнее, на наш взгляд, воспользоваться услугами опытной компании, которая не первый год работает на этом рынке и отвечает за высокий уровень профессионализма своих сотрудников.

ФИРМА ЭЛИТ-ЛАЙН:
ул. Жданова, 2, "Ангарск-Бизнес-Центр", оф.144,
тел. 530-970, 508-181.

Хобби

ПОКУПКА

•Фарфоровые статуэтки, каслинское литье 50-60-х годов. Тел. 52-37-52.

•Старые вещи из быта 40-60-х годов: сумки, фарфор, посуду, гитару, часы, настольную лампу, полочку резную лобзиком, фотографии в рамках, афиши. Тел. 52-23-17 в рабочее время.

•Очень старый (бабушкин) абажур. Тел. 52-60-83 вечером.

•DVD-диски с любыми фильмами - по 30 руб. Тел. 55-44-48 утром или вечером.

•Боксерские перчатки. Тел.раб. 52-29-55 до 18 часов.

•Ф/а "Москва", "Искра", "Фотокор", "Репортер", деревянную фотокамеру. Тел. 52-83-52.

Букинисти

ПРОДАЖА

УЧЕБНАЯ ЛИТЕРАТУРА

•Английский язык 2 кл. (Верещагина, Притыкина), Счастливый английский книга 2, 7-9 кл. (Клементьева) + рабочая тетрадь. Тел. 51-07-32.

•Биология 6 кл., история Отечества 6-7 кл., химия 8 кл. (Гузей) + раб.тетрадь, история России XIX век, сборник по химии 8-9 кл. (Гузей). Тел. 51-50-97.

•Математика 2 кл. (Моро), родная речь 3 кл. (Голованова), Мир вокруг нас 1 кл. (Плешаков), естествознание 5 кл. (Калинова). Тел. 51-62-51.

Математика 6 кл. (Нурк), история России 6-7 кл. (Преображенский), ОБЖ 6 кл. (Литвинов). Тел. 51-62-51.

•Родничок (книга для внеклассного чтения) 2 кл. Тел. 51-62-51.

•Русский язык теория 5-9 кл. (Бабайцева), история средних веков 6 кл. (Агибалова), Happe English Activity Book 5-6 кл. Тел. 51-62-51.

•Решебник к сборнику заданий 9 кл., атласы "Дрофа" 7, 9, 10 кл., атлас по истории средних веков 6 кл. Тел. 51-73-17.

•Решебник 10 кл. по алгебре, геометрии, физике, химии, в хор.состоянии. Недорого. Тел. 51-73-17.

•Решебник 11 кл. по алгебре, геометрии, физике, химии, человек и общество, в отл.состоянии. Тел. 51-73-17.

•Сборник заданий за 11 кл. + решебник к нему. Тел. 51-73-17.

•Англ. яз. Snowball 11 кл. (Денисова, Биболетова и др.) новый - 60 руб. Тел. 51-99-87.

•7 кл.: биология (Сонин), физика (Перышкин), литература 2 ч. (Коровина), ОБЖ (Фролов), литература 2 ч. 5 кл. (Курдюмов). Тел. 52-36-74 после 20 часов.

•Атлас по истории средних веков с комплектом контурных карт и атлас по географии 5 кл. с комплектом контурных карт. Тел. 52-72-10, Алексей.

•Русская речь 5-7 кл., 8-9 кл. (Никитина), Новая история 1640-1870 гг. (Юдовская), история 1870-1918 гг. 10 кл. (Юдовская). Тел. 52-84-88.

•Лицензированный компьютерный диск английского. Тел. 53-03-18.

•Английский 5-6 кл. (Кузовлев), рабочая тетрадь + тетрадь для чтения 6 кл., история Отечества 6-7 кл. (Преображенский), В мире литературы 6 кл. (Кутузов), русский язык 5-6 кл. (Разумовская), математика 6 кл. (Виленкин). Тел. 53-10-68.

•Русская словесность 6 кл. (Альбеткова), хрестоматия по истории нач.классы (Чутко). Тел. 53-10-68.

•Русская словесность 7 кл. Тел. 53-10-68.

•Справочник адвоката (Донцов), самоучитель работы на компьютере (Левин), теория государства и права (Черданцев). Тел. 53-36-26.

•Учебники 8 и 9 кл. в хорошем состоянии. Тел. 53-54-61.

•Русский язык 9 кл. (Бархударов), практика 6-7 кл., литература 6-8 кл., математика 2 кл. (Петерсон), естествознание 5-6 кл., "Капельки солнца", "В одном счастливом детстве" (Бунеев). Тел. 53-55-01.

•Английский язык 2-5 кл. (Верещагина), книга для чтения 3-6 кл., история 6-7 кл., география 8-9 кл., алгебра 7 кл., математика 6 кл., физика 7 кл., дидактический материал по физике 7-8 кл., сборник задач по физике 7-8 кл. Тел. 53-55-01.

•Биология 7-8, 9 кл., физика 9 кл., алгебра 7 кл., математика 5, 6 кл. Тел. 53-55-98 вечером.

•Неравенства в алгебре 8 кл., литература 8 кл., экономическая география 8 кл., английский язык 3, 4, 5, 6, 7, 8 кл. Тел. 53-74-96.

•Знакомство с алгеброй 7 кл., алгебраические дроби 7 кл., тождества сокращенного умножения 7 кл., естествознание 7 кл., зоология 6-7 кл. Тел. 53-74-96.

•Квадратная функция 9 кл., системы уравнений 9 кл., рабочая тетрадь по русскому языку 8, 9 кл., родная литература 7 кл., алгебра 8 кл. Тел. 53-74-96.

•Геометрия 9 кл., общая биология 9 кл., сборник заданий для проведения письменного экзамена по алгебре за курс основной школы 9 кл., функции 9 кл. Тел. 53-74-96.

•История СССР 10 кл., алгебра и начала анализа 9-10 кл. Тел. 53-74-96.

•Разборка, сборка и наладка швейных машин, производство одежды по инд.заказам, конструирование. Тел. 53-74-96.

•Решебники 8, 9 кл., сборник заданий по алгебре 9 кл., сборник текстов по русскому языку 9 кл. Тел. 53-77-95.

•Русский язык (теория) 5-9 кл. (Бабайцева), обществознание 8-9 кл. (Боголюбов), решение экзаменационных задач по алгебре 9 кл., 85 устных тем по немецкому языку (Тамара Строкина), дидактические материалы по алгебре 7 кл. для учителя. Тел. 53-97-64.

•Химия 9 кл. (Фельдман), геометрия 7-9 кл. (Атанасян), русский (практика) 5 кл. (Бабайцева), английский язык 8 кл. (Старков, Диксон, Островский), литература 9 кл. (Марацман), русская речь 8-9 кл. (Никитина). Тел. 53-97-64.

•ОБЖ 9 кл. (Смирнов), химия 9 кл. (Гузей), биология (животные) 7-8 кл. (Никишов), решебники 7-9 кл., история России (8-15 вв.) 7 кл. (Кацва, Юрганов) - 30 руб., история России (16-18 вв.) 8 кл. (Кацва, Юрганов) - 50 руб. Тел. 53-97-64.

•География 9 кл., химия 9 кл., алгебра 9 кл., история России 9 кл., литература 9 кл., черчение 7-8 кл., счастливый английский-2. Тел. 54-39-34.

•История средних веков 6 кл. (Агибалова), история древнего мира 5 кл. (Вигасин), математика 5 кл. (Виленкин). Недорого. Тел. 54-47-68 вечером.

•Французский язык "Синяя птица" 7-8 кл. (Селиванова, Шашурина) + рабочая тетрадь, алгебра 8 кл. (Алимов), решебник по алгебре 9 кл. (Морозов, Попов). Недорого. Тел. 54-47-68, Таня.

•8 кл.: русский язык практика (Пичугов), физика (Перышкин), в мире литературы (Кутузов), в мире литературы 7 кл. (Кутузов), история древнего мира (Вигасин), история средних веков 6 кл. (Агибалова). Тел. 54-47-68 вечером.

•8 кл.: решебники по геометрии (Атанасян), по алгебре (Алимов), 7 кл.: решебник по геометрии (Атанасян). Тел. 54-47-68 вечером.

•Математика серии МПИ 5-9 кл., химия 8-9 кл. (Сатбалдина), естествознание 5 кл. (Суравегина). Тел. 550-266.

•Английский язык 11 кл. (Старков), естествознание 8-9 кл., сборник текстов по русскому языку для экзаменов 9 кл., изложение. Тел. 55-11-38.

•Решебники по русскому языку 9 кл. (Бархударов), по геометрии (Атанасян), по алгебре (Макарычев), решение экзаменационных задач по алгебре, контр.работы по алгебре. Тел. 55-11-38.

•Конституция РФ, черчение 9 кл. (Степакова), ОБЖ 9 кл. (Смирнов), новейшая история XX век 9 кл. (Сороко-Цюпа), география России (природа) 8 кл. (Раковская). Тел. 55-11-38.

•Право и политика 9 кл. (Никитина), химия (Рудзитис), химия (Гузей), литература (Маранцман), английский язык (Кузовлев), домашняя работа по англ.языку (Кузовлев), сборник текстов к экзамену, английский язык 7-9 кл. (Клементьева). Тел. 55-69-39.

•Естествознание 5 кл. (Калинова), русский язык 5 кл. (Бабайцева), английский язык 5 кл. (Старков), английский язык 5-6 кл. (Клементьева), английский язык 6 кл. (Старков), химия 8 кл. (Габриелян), Активити бук и дом.раб. по англ.языку (Кузовлев). Тел. 55-69-39.

•Химия 10 кл. (Рудзитис), русский язык 10-11 кл. (Власенков), география 11 кл. (Лавров), сборник заданий по математике 11 кл., сборник задач по химии (Хомченко), готовые дом.задания 9 кл., решение задач по геометрии 7-9 кл. (Атанасян), 1000 экзаменационных билетов 9 кл. Тел. 55-69-39.

•Математика 1 кл. (Аргинская), естествознание 1 кл. (Дмитриева), 2 кл.: математика (Аргинская), русский язык (Полякова), география. Тел. 55-69-70.

•10 кл.: литература (Маранцман), биология, география, история (2 части), английский язык (Кузовлев). Тел. 56-16-71.

•Учебники 7, 10-11 кл., решебники. Тел. 56-16-93.

•Учебники за 5, 6, 8, 9 кл., хрестоматия 1-3 кл. "Школьный справочник", энциклопедия для девочек "Первая любовь". Тел. 56-62-36.

•Книги детские, сочинения Пушкина, Чехова, Тургенева и т.д. серии "КиС". Тел. 56-64-93.

•Математика 5 кл. (Виленкин) - 50 руб., "История древнего мира" 5 кл. (Вигасин) - 55 руб., русская речь 6 кл. (Никитина) - 50 руб., биология 6-7 кл. (Серебрякова) - 55 руб., англ.яз. 7 кл. (Кузовлев) - 50 руб., алгебра 7 кл. (Макарычев) - 55 руб., физика 7 кл. (Перышкин) - 30 руб., география "Природа России" 8 кл. (Раковская) - 60 руб. Тел. 67-00-90 после 17 часов.

•Английский язык 11 кл. (Старков), обществознание 8-9 кл., русский язык (сборник текстов для экзаменов) 9 кл., изложение. Тел. 55-11-38.

•Большую советскую энциклопедию (31 т). Тел. 67-49-89.

ПОКУПКА

•Решебники 8 кл.: русский язык (Бабайцева), химия (Сатбалдина), химия (Гольдфарб). Тел. 614-524.

•Вычислительную технику. Тел. 533-546.

•1-й или 2-й том "Рыбы России" Сабанеева. Тел. 53-33-45.

Домашний зоопарк

•23 августа в 107 кв-ле потерялся кот (пушистый, окрас черепаховый, кастрирован). Вернуть за вознаграждение. Тел. 52-79-43.

•ПРОДАМ клубных щенков бобтейла (староанглийская овчарка), клеймо, родосл., выездная вязка. Тел. 554-654.

•ПРОДАМ щенков немецкого боксера. Дорого, запись. Тел.: 54-54-74, 54-27-64, 67-92-57.

•ПРОДАМ щенка немецкого боксера (2 мес.). Тел. 54-88-15.

•ПРОДАМ щенка немецкого боксера (сука, 1,5 мес.) от красивых крупных родителей. Недорого. Тел.дом. 54-92-19.

•ПРОДАМ щенков немецкого боксера (тигровый окрас, кобели). Недорого. Тел. 55-24-52 после 17 часов.

•ПРОДАМ щенков амер. бульдога с отл.родосл., мать - чемпион России, интерчемпион, отец - юный чемпион, кандидат в чемпионы России. Тел.: 55-87-04 вечером, 644-192, 8-904-3-534192.

•ПРОДАМ щенков далматина с отл.родосл., клубные. Тел. 53-67-83.

•ПРОДАМ породистых щенков немецкой овчарки от рабочих родителей. Тел. 51-96-05.

•ПРОДАМ щенков немецкой овчарки (с родосл., 3 мес., суки, привиты). Тел. 53-57-33, Лена.

•ПРОДАМ щенков среднеазиатской овчарки (2 мес., докум.). Тел. 56-39-49.

•ПРОДАМ щенков ротвейлера. Тел. 51-05-26 после 18 часов.

•ПРОДАМ щенков ротвейлера (1,5 мес.). Тел. 52-56-73.

•ПРОДАМ щенков амер. стаффордширского терьера от крупных, с родословной родителей. Недорого. Тел. 54-62-59.

•ПРОДАМ алиментных щенков стаффа (кобель и сука, рыжие с белым, привиты, родосл.). Тел. 55-22-45.

•ПРОДАМ щенка стаффа (7 мес., привита, уши купированы). Недорого. Тел. 65-13-45.

•ПРОДАМ щенков амер. стаффа (кобель и сука, рыжие с белым, привиты, 3 мес.) - 2000 руб. Адрес: 12а мрн-4-90.

•Специальное предложение для состоятельных людей - очаровательные щенки йоркширского терьера (бэби-фейс). Тел. 67-58-57 вечером.

•Если плохо на душе и на сердце клякса, просто вспомню - дома ждет и скучает такса. Нежно ткнется в щеку мне кожаный твой носик, ты опять меня смешишь, мой ушастый песик! Не осталось и следа от тревог, ненастья, подарила мне судьба целый метр счастья! ПРОДАМ щенков таксы редкого кофейно-подпалого окраса, с докум. Тел. 8-9025-67-50-14.

ИЗ ЛАП В РУКИ

В Ангарске впервые родился пацан цвета молочного шоколада. Его мать, стандартная гладкошерстная такса редкого кофейно-подпалого окраса, подарила городу трех прекрасных "шоколадных" щенков - мальчика и двух девочек. Одна девочка уже обрела заботливых хозяев, которые на нее теперь нарадоваться не могут. А кофейный мальчик, его вторая кофейная сестра и классически черный брат (носитель кофейного гена) ждут, когда их купят добрые, заботливые и готовые вложиться в их выставочную карьеру ангарчане.

Кстати, отец щенков - кандидат в интернациональные чемпионы красоты. Мать - победитель класса. **Тел. 55-11-44.**



Домашний зоопарк

•ПРОДАМ очаровательных щенков породы скотч-терьер. Тел. 65-28-30.

•ПРОДАМ клубных щенков тойтерьера. Дорого. Тел. 67-09-56.

•ПРОДАМ щенков русского черного терьера (2 мес., с отл.родосл.) от титулованных родителей. Адрес: 10-47/47а-20, тел. 53-58-04 после 18 часов.

•ПРОДАМ щенков русского черного терьера от рабочих родителей-чемпионов. Вязка московская. Тел. 56-21-17.

•ПРОДАМ щенка, помесь овчарки и лайки (возраст 1 мес., кобель) - 150 руб. Адрес: 15а мрн-31а-69, в выходные дни.

•ПРОДАМ недорого щенка, помесь овчарки и ротвейлера (кобель, возраст около 4 мес.). Тел. 52-81-31.

•ПРОДАМ элитных котят-экзотов ("живая игрушка"), здоровые, с устойчивой психикой - от $100 и выше. Тел. 51-05-35.

•ПРОДАМ сиамских котят. Тел. 53-20-36.

•ПРОДАМ кошечку-экзотку (с родосл., 3 мес., окрас черепаховый, экстремальная). Недорого. Тел. 53-57-33, Лена.

•ПРОДАМ персидских и экзотических короткошерстных котят (с родосл.). Тел. 67-30-07.

•ПРОДАМ дойную корову (6-й отел) - 13 тыс.руб., телку (1 год 10 мес.), бычка (6 мес.), телочку (5 мес.). Адрес: Большая Елань, ул.Победы,4, кв.2.

•ПРОДАМ корову молодую, телочку (5 мес.). Адрес: с/о "Новая Ясачная", ул.Деревенская,14. Тел. 55-43-95.

•ПРОДАМ поросят хорошей породы. Тел. 65-07-34. Адрес: п.Китой, ул. 2-я Коммунистическая, дом 15.

•ПРОДАМ пушных зверьков (шиншиллы, возраст от 6 мес.), клетки. Тел.: 56-29-68, 51-32-57.

•ОТДАМ в добрые руки щенков овчарки (нечистокровные, крупные, 1,5 мес.). Тел. 54-16-18.

•ОТДАМ котенка (белый с черными пятнами). Тел. 516-518.

•ОТДАМ в добрые руки очаровательных котят. Тел. 51-73-17.

•ОТДАМ очаровательных котят. Тел. 53-02-86.

•ОТДАМ в добрые руки котят (9 мес., черно-белые, к туалету приучены). Тел. 51-09-73.

•ОТДАМ потерявшихся или подкинутых трех кошечек (две пушистые - по 4 мес., одна гладкая - 2 мес.). Тел.: 53-19-57, 53-11-75.

•ОТДАМ бело-черную красавицу кошечку (2 мес., ест все, к туалету приучена, смелая, громко мурлыкает). Тел. 53-19-57.

•ОТДАМ в добрые руки беленьких котят. Тел. 53-40-40 вечером.

•ОТДАМ в заботливые руки любимую, очень нежную белую кошечку (3 мес., ест все, к туалету приучена). Тел. 53-96-98, спросить Оксану.

•ОТДАМ в хорошие руки симпатичных котят (к туалету приучены). Тел. 54-07-38.

•ОТДАМ в хорошие руки двух замечательных полосатых котят. Тел. 54-10-80 после 20 часов.

•ОТДАМ дымчатых котят. Тел. 55-40-68.

•Найден молодой котенок тигровой масти, очень красивый. ОТДАМ тому, кто любит животных. Ест все, к туалету приучен. Тел. 55-76-66.

•ОТДАМ двух котят (кошечка и котик). Оставьте свой адрес на пейджер 56-46-46, аб. 98466.

•ОТДАМ котят. Бесплатно доставлю каждого котёнка в любую точку Ангарска. Тел.дом. 59-12-02.

•ОТДАМ в добрые руки очаровательных котят. Тел. 61-53-79.

•Раздаем двухмесячных пушистых котят (в еде неприхеред-ливы, к туалету приучены). Тел. 67-21-41.

•ОТДАМ в добрые руки пушистого, веселого котенка (к туалету приучен). Тел. 67-30-87.

•ОТДАМ в добрые руки очаровательных котят. Тел. 67-96-69.

•КУПЛЮ щенка или взрослого (до 1 года) тойтерьера. Недорого. Тел. 614-607.

•ВОЗЬМУ или КУПЛЮ недорого щенка тойтерьера или карликового пинчера. Тел. 52-52-33.

•ВОЗЬМУ в добрые и заботливые руки пекинеса или керри-блютерьера (кобеля). Тел. 57-01-10, аб. 60797.

•Красавец такса (окрас коричневый) ищет подругу. Тел. 55-89-34.

•Очень красивый пекинес (пушистый, 4 года) ищет подругу. Тел. 52-46-54.

•Красивый рыжий пекинес (с элитной родосл., 4 года) ищет подругу для продолжения рода. Тел.: 52-59-18, 51-26-08.

Благодарю

•Марину Ювенальевну ТИХОНРАВОВУ за доброе отношение к инвалидам. Спасибо вам.

Алёна Перевалова.

•Мамочка! В целом мире нет тебя роднее и дороже. Много добрых знаю я людей - маму заменить никто не может! Спасибо за всё: за твою доброту, за труд, за бессонные ночи. Я помню об этом, я в вечном долгу, родная, любимая мама. Твоя дочь Никифорова Елена.

Помощь

•Детской поликлинике №3 (84 кв-л), грудничковому отделению, детям-сиротам нужны: пеленки, распашонки, чепчики, соски, бутылочки, детское мыло, постельное белье, полотенца.

•Собираю вещи для дома ребенка: одежду, обувь, игрушки, бутылочки, посуду, альбомы, карандаши, остатки обоев, кроватки, коляски, ходунки, стульчики. Тел. 53-60-10, Ирина.

Бюро находок

•В отделе рекламы газеты "Время" находятся документы:

1. Паспорта на имя Валеянова Р.В., Скрынник И.Н.

2. Личные медкнижки на имя Карепповой Н., Бурлак И.Н., Фроленко О.П., Шевчук Е.Ю.

3. Талоны-вкладыши на имя Живетьевой П.Д., Андреевой Е.А., Дейнеко В.П.

4. Свидетельства о рождении на имя Литвинюк О.В., Лукина В.В. (и диплом).

5. Удостоверения на имя Лакеевой А.Е., Крюковой М.П., Музина Г.Н., Мальцева А.В., Вахрушевой Л.А., Осиповой А.М., Кравченко Е.М., Бородина П.С., Гомешовой С.К.

6. Полис на имя Моховой Е.А.

7. Пропуск на имя Безродных Г.А., Косенко В.Я.

Для получения при себе иметь документ, удостоверяющий личность.

Знакомства

ЖЕНЩИНЫ

•Две прикольные девчонки желают познакомиться с двумя прикольными парнями 16-18 лет, с ч/ю. О себе: 16 лет, рост 165 см. Ждем письма. Адрес: г.Ангарск-25, док. 2504 №152251.

•Принцесса-прекрасная ищет принца своей мечты (общительного и уравновешенного). Мне 20, рост 175. Из мест лишения свободы не беспокоить. Адрес: г.Ангарск-24, док. 2504 №201672.

•Девушка (24-178-57) познакомится с симпатичным парнем (мужчиной) для дружбы и более. Желательны фото и телефон. Из УК не писать. Адрес: г.Ангарск-27, док. №993173.

•"Жизнь проходит быстро, как тает лёд в стакане..." Еще не поздно, можно все успеть. О себе: 45-165-65. Адрес: г.Ангарск-35, до востребования, док. 2504 №317035.

•Красивая брюнетка (45-160-60) познакомится с высоким мужчиной не старше 55 лет, веселым, добрым, неженатым. Адрес: г.Ангарск-38, а/я 2922.

•Срочно ищу сердечного друга. Надеюсь вас не разочаровать. О себе: 48-170-71. Адрес: г.Ангарск-35, док. №757672.

•Хотим найти свою судьбу, свою родную половинку, чтоб жить с тобой в радости, чувствовать нужность и необходимость друг друга, одарить друг друга тем счастьем, о котором вместе пока только мечтаем. Очень ждем! Мне 36 лет, моей дочке 13 лет. Подробности при переписке. До встречи! Адрес: г.Новосибирск-75, до востребования, Зозуля И.А.

МУЖЧИНЫ

•Иван и Сергей (19 и 21 год) познакомятся с очаровательными блондинками для незабываемых встреч и дальнейших отношений. Адрес: г.Ангарск-16, в/ч 3466 "М".

•Зрелый муж ищет ладушку 35-45 лет, добрую сердцем, которая ищет взаимопонимания и многое, но не все и сразу. Думай, родная. О себе: мужественный, сильный. Адрес: г.Ангарск-6, Удо ТА, док. №042136.

•Одинокий мужчина 42 лет ищет одинокую женщину. Адрес: г.Ангарск-29, док. №991362.

•Одинокий мужчина (61-174-85, работает, обеспечен) ищет для совместной жизни стройную, миловидную женщину не старше 55 лет, обеспеченную, одиноко проживающую. О себе: не курю, не пью, моложав, симпатичен. Адрес: г.Ангарск-33, док. №19690.

Сообщения

•В п.Северный желающих установить телефон. Собрание каждое воскресенье у школы в 18 часов. Инициативная группа.

Переписка

•Без тебя словно в ад улетела душа и велела лишь телу остаться. Как теперь мне прожить на земле без тебя? Как могли мы с тобою расстаться? Ведь друг друга любили мы нежно с тобой. Все без слов понимали - по взгляду. Было трудно, конечно, и даже порой на пути мы встречали преграды. И прошли без потерь те преграды судьбы, все капризы коварного рока. Не смогли лишь с тобой избежать той беды, что сейчас называют расколом. Я на встречу с тобой как на крыльях летел и надеялся - будет как прежде. Но, увидев тебя, твой задумчивый взгляд, потерял я в тот миг все надежды. А читалась в глазах тех лишь фраза: "Пойми, наша встреча - ошибка большая. Если хочешь - забудь, если сможешь - прости! Я ж тебя навсегда покидаю". Мы с тобой разошлись, и закончилось все, что с трудом создавалось годами. Ты взяла и разрушила сердце мое. И теперь лишь стена между нами. P.S. Роук, приятно слышать, что твоя рифма кому-то нравится. Саня 1,1.

•Я вернулся. Привет всем! В душе тоска, твои сообщения интересны, рассуждения на тему любви и жизни отдают грустью, и это делает красивее духовно. Твои стихи полны печали, это делает их многим понятными. Это, конечно, клёво. Но больше жизни! Напиши о себе: увлечения, любимый фильм, музыка. И очень интересует твой цвет глаз, ведь глаза - зеркало души. Неужели в них тоже тоска? Как всегда всем друг и приятель Кент.

•Саня 1,1, прикольно пишешь! Напиши что-нибудь о себе, если можно, то тоже в стихах. Sunny.

•Прювет усем переписчикам! Хотелось бы пообщаться. Пишите. Киска.

•Хаюшки всем! Я - новенькая. Пишите, кому не лень. Sunny.

•Долгие надежды приводят лишь к разочарованиям. И чем больше "подогреваешь" желаемую концовку, тем сильней удар, выбивающий из тебя остатки любви к жизни. Мрачный.

•Привет, Милашка! О себе: волосы русые, глаза темно-синие, рост 176, 16 лет, по гороскопу Весы. Расскажи ты о себе. И если хочешь, назначай встречу. Boss.

•Милашка, привет! Это пишет Макс. У меня голубые глаза, коричневые волосы, 15 лет, Стрелец. Хочу увидеть тебя поскорей! Макс.

•В душе тоска, я готов с тобой встретиться и познакомиться. 16-178, понимающий, симпатичный и еще с хорошим во-о-от таким чувством юмора. Бивис.

•Привет, Роук! Неужели у тебя не осталось ни одного настоящего друга? Предложил переписываться? Так пиши! Сабрина.

•В душе тоска, Дака, Пока безымянная, Нефор в депрессии, привет! Как я по тебе, "Переписка", соскучилась! Мята и Корица, вы где? Котенок.

•Роук, ты хотел найти себе новых друзей, и вот я здесь! У меня когда-то была такая же ситуация. Котенок. P.S. Давай переписываться.

•Айна, привет! Ты бы знала, как я тебя понимаю! Но жизнь на этом не кончается, надо жить, но без него. Котенок.

•Витек, не бойся, жизнь наладится и все будет О'К! Люди, хватит о грустном, а то получается, что мы в морге, а не в "Переписке". Котенок.

•Привет всем! Что-то я долго спала... но я вернулась. Кому-нибудь знакомо чувство, когда ты любишь, а тебя не замечают? Арвин.

КУПОН Время — БЕСПЛАТНОЕ ОБЪЯВЛЕНИЕ

Писать кратко (не более 25 слов), разборчиво, в одну из рубрик. Купоны печатаются в порядке очередности.

Раздел

- ☐ Продам
- ☐ Куплю
- ☐ Меняю
- ☐ Аренда
- ☐ Прочее

К печати не допускаются купоны без указания адреса и Ф.И.О. автора, эти данные только для редакции, в газете не публикуются

Ф.И.О.

Адрес:

Как разместить бесплатное объявление?

1. ОТПРАВИТЬ ПО ПОЧТЕ
665830, АНГАРСК, а/я 57 .

2. ПРИНЕСТИ В РЕДАКЦИЮ
ул. Ленина, 43.

3. ОТДАТЬ ПРОДАВЦУ НА ТОЧКАХ ПРОДАЖИ ГАЗЕТ И ЖУРНАЛОВ:
М-н "Любена", 188 кв-л
"Салон красоты", 206 кв-л
М-н "Волна", 211 кв-л
"Магазин 7", управление АУС, 7а мрн
БСМП, 22 мрн
М-н "Дар", 19 мрн
М-н "Весна", 85 кв-л
Женская консультация, 86 кв-л
М-н "Продукты", 219 кв-л, МЖК 1
АНХК, офис
М-н "Продукты", 4 поселок.

4.СБРОСИТЬ В ФИРМЕННЫЙ ЯЩИК:
Универмаг, 93 кв-л
Супермаркет "Лола", 6 мрн
Супермаркет "Багира", 15 мрн
М-н "Радуга", 86 кв-л
М-н "Все для дома", 189 кв-л
М-н "Весенний", 61 кв-л
М-н "Олимпиада", 85 кв-л
М-н "Октябрьский", 13 мрн
ТД "Гефест", 12а мрн
ТД "Пальмира", пр.К.Маркса
ТД "Медео", 29 мрн

БЕСПЛАТНО НЕ ПРИНИМАЮТСЯ :

- содержащие более одной рубрики;
- покупка и реализация оптом и в розницу партий различных товаров;
- продажа и покупка торгового и промышленного оборудования;
- поздравления;
- продажа лекарств и продуктов;
- оказание услуг;
- утеря документов, печатей, штампов;
- ликвидация и реорганизация предприятий.

К СВЕДЕНИЮ:

- при заполнении купона б/о необходимо поставить отметку в нужном разделе ("продам", "куплю", "меняю", "аренда", "прочее");
- написать текст разборчиво в одну из рубрик ("Недвижимость", "Автотранспорт", "Бытовая техника" и т.д.).



РАБОТА В

Государственное учреждение "Ангарский городской центр занятости населения"

Бухгалтер на материальную группу (жен., 30-40 лет, обр. среднее, стаж 3 года) 5000

Бухгалтер расчетной группы (1С, жен., 22-55 лет, обр. среднее, стаж 2 года) 6500

Водитель автомобиля (с личным япон.грузовиком от 3 т, муж., 20-60 лет) 20000

Врач-психиатр (30-40 лет, в/о, стаж 5 лет) 6000

Главный бухгалтер (ПК, 1С:Бухгалтерия, жен., 28-55 лет, обр. среднее, стаж 5 лет) 10500

Зам.директора (с опытом руков.работы, технич. или эконом. обр., муж., 30-45 лет, в/о, стаж 5 лет) 10000

Заведующий производством кондитерского цеха (жен., 21-50 лет, обр. среднее, стаж 3 года) 4500

Инженер-строитель (муж., 27-50 лет, в/о, стаж 5 лет) 10000

Инженер-экономист (анализ хоз.деят., 25-50 лет, в/о, стаж 3 года) 6000

Инженер по приборам учета эл.энергии (муж., 30-50 лет, в/о, стаж 5 лет) 10000

Инженер-инспектор по эл.энергии (спец.обр., муж., 30-50 лет, в/о, стаж 5 лет) 10000

Инженер-программист (23-30 лет, в/о, стаж 2 года) 6500

Кровельщик по рулонным кровлям и ПО (муж., 20-45 лет, обр. нач., стаж 3 года) 10000

Маляр автомашин (муж., 25-50 лет, стаж 2 года) 8000

Менеджер по продажам (муж., 25-50 лет, обр. среднее) 6000

Механик завода (муж., 27-55 лет, в/о, стаж 5 лет) 9000

Начальник отдела сбыта (в промышленности, муж., 25-40 лет, в/о, стаж 2 года) 8000

Начальник отдела мат.-технич. снабжения (эконом. или техн.образ., муж., 30-45 лет, в/о, стаж 3 года) 8000

Плотник (муж., 20-45 лет, обр. нач., стаж 3 года) 10000

Помощник машиниста тепловоза (только профильное обр., муж., 20-50 лет, обр. нач.) 8000

Слесарь по контрольно-измерит.приб. (3 р., муж., 25-40 лет, стаж 1 год) 8000

Штукатур-маляр (муж., 20-45 лет, обр. нач., стаж 3 года) 10000

Электрик участка (4 р., муж., 20-55 лет, обр. нач., стаж 2 года) 5500

Электрогазосварщик (муж., 20-50 лет, обр. нач., стаж 2 года) 8000

Энергетик завода (25-45 лет, в/о, стаж 2 года) 8000

Подробную информацию по этим и другим вакансиям можно получить ТОЛЬКО в информационном зале центра занятости.

ТРУДОУСТРОЙСТВО, ПОДБОР ПЕРСОНАЛА, РЕЗЕРВ КАДРОВ.
г.Ангарск, ул. Ворошилова, 65.
По телефону 53-54-55 работодатели могут подать заявку на заполнение вакансий.
УСЛУГИ БЕСПЛАТНЫ!

Кадровое агентство "Успех"

Автослесарь муж.,опыт, 22-40 лет, без в/п, з/п от 6000 (сделка)

Автоэлектрик муж., опыт, 22-40 лет, без в/п, з/п от 6000 (сделка)

Администратор в бар жен.,/муж., 30-45 лет, В/О, наличие дом. телефона, з/п от 6000

Бухгалтер НДС, жен., В/О, до 35 лет, знание 1С, з/п от 8000

Гл. бухгалтер опыт, 1С:Бухгалтерия, ведение ЧП, ООО, аренда, з/п 15000

Бухгалтер ведение ЧП, ООО, 22-35 лет, В/О, жен., з/п от 7000

Водитель В, С, Д, Е опыт, з/п от 5000

Грузчик муж., 18-40 лет, з/п от 3000

Газоэлектросварщик (автомат, полуавтомат) муж., опыт, труд.+соц.пакет, з/п от 5000

Инженер-конструктор муж./жен., знание граф. редакторов, 25-50 лет, В/О, з/п 6000

Инженер-строитель в ПТО до 55 лет, муж./жен., В/О, опыт, з/п от 7000

Инженер по строит. дорог В/О, опыт, муж./жен., до 55 лет, з/п от 12000

Логистик жен., знание 1С:Торговля+Склад, В/О, 22-35 лет, з/п от 6000

Менеджер по продажам комп. тех. знание ПК, до 30 лет, муж./жен., з/п от 4000

Менеджер по сбыту/снабжению пром.оборуд. опыт, муж./жен., з/п от 5000

Мерчендайзер (выкладка товара), муж./жен., энергичные, инициативные, коммуникабельные, 20-30 лет, з/п от 3500

Начальник отдела сбыта муж./жен., В/О, 25-40 лет, труд.+соц. пакет, з/п от 8000

Оператор 1С жен., опыт в 1С:Торговля+Склад, В/О, до 40 лет, з\п от 6000

Оператор для видеосъемки В/О, знание ПК, можно без опыта, 21-30 лет, з/п от 3000 (сдельная)

Повар режим работы: с 10.00 до 23.00, нед./нед., опыт, муж./жен., з/п сдельная

Программист муж., В/О, опыт, до 35 лет, желат. знание 1С, баз данных, з/п от 5000

Продавец-консультант (сотовые телефоны), муж./жен., до 32 лет, режим работы: 2 раб./2 вых., с 10.00 до 20.00, з/п от 3000

Продавец-консультант (быт. техника), муж., 20-30 лет, среднетехнич. образование, з/п от 200 р. в день

Продавец-консультант (канц. товары, джинсы, хоз. тов, вино/водка), 25-35 лет, опыт в торговле, режим работы: с 10.00 до 20.00, з/п от 4000

Продавец (продукты), жен., ЧП, сан. книжка, 25-50 лет, з/п от 4000

Руководитель сервисного отдела муж./жен., В/О, до 35 лет, знание ПК, руководящий опыт, организация работ, з/п 8000

Системный администратор знание 1С, опыт, В/О, з/п от 6000

Слесарь по ремонту 5р. (кузнечно-прессовое оборуд., токарные, фрезерные станки), муж., до 50 лет, з/п от 6000

Специалист по персонифицированному учету, жен., кадровая документация, отчеты, опыт, 25-40 лет, з/п от 5000

Технический директор В/О, муж., 25-50 лет, знание ПК, руководящий опыт, з/п от 12000

Торговый представитель с а/м В/О, опыт, до 35 лет, з/п 10000

Энергетик муж., В/О, до 45 лет, опыт, з/п 8000

Электромонтажник (разделка кабеля, прокладка кабеля, ремонт силового оборудования, группа допуска IV), муж., опыт, з/п от 5000 (сдельная).

Кадровое агентство Успех
Тел/факс:
535-029, 535-031
г. Ангарск, ул. Ворошилова, 94-й кв-л, дом 30.
E-mail: ktn1@mail.ru; www.uspeh-jop.ru

РК Кадровое агентство "ПЕРСОНАЛ"

Финансовый директор - в/о, опыт не менее 5 лет, ПК, до 45 лет, ТК РФ. З\п 12000-18000

Юрист-стажер - жен.,без опыта. З\п от 2000.

Бухгалтер (коммерция) - с/с, в/о, ПК (1С), 25 -40 , ТК РФ. З\п от 3000.

Бухгалтер - жен, с/с, в/о, ПК,1-С кадры, до 35 лет, ТК РФ. З\п 6000 руб.

Экономист (торговля, услуги, производство) - опыт,в/о, ПК, до 40 лет, ТК РФ. З\п 8000 (и.с.), после 10000 и выше

Менеджер по персоналу - м\ж,в/о, спец.обр., до 40 лет, опыт. З\п 8000 рублей.

Дизайнер мягкой мебели - высшее спец.обр., муж\жен, от25 до 45, ПК граф. программы, опыт. З\п после и.с. 10000.

Маркетолог - жен./муж., в/о, ПК, до 40 лет, ТК РФ. З\п 8000 (и.с.), после 12000 и выше.

Инженер МТС (электрооборудование) - муж\жен., в/о, ПК(1С-ТС), до 40 лет, ТК РФ. З\п 6000+премии.

Инженер-логистик (электрооборудование) - муж\жен., в/о, ПК(1С-ТС), до 40 лет, ТК РФ. З\п 6000+премии.

Инженер (электрооборудование, вентиляция) - муж,в/о, опыт, до 45 лет, ТК РФ. З\п 10000+%.

Менеджер по продажам - муж\жен, в/о,опыт, ПК , ТК РФ. З\п 6000+%.

Менеджер (товарно-транспортный отдел) - м\ж, от 25 лет, в/о,с/с, ПК (1С ТС), ТК РФ. З\п 5000+премии.

Торговый представитель - муж/жен,в/о,опыт,коммуник., ответственность,от 20 до 40 лет, ПК, а/м, ТК РФ. З\п 5000 (и.с), после 5000+%.

Программист - муж., опыт работы, цифр.техника. З\п от 5000.

Компьютерщик - муж., опыт (железо). З\п от 4000.

Супервайзер - муж\жен., в/о, опыт ТП, а/м, ТК РФ, до 40 лет. З\п 8000 (и.с.1 месяц), после 8000 + % + ГСМ.

Продавец (сотовые телефоны) - муж/жен, до 30 лет, ТК РФ, режим работы:с 10.00 до 20.00 , скользящий график. З\п 3000 (и.с. 2 месяца), после + %.

Продавец в продуктовый магазин (рыба) - жен., труд. договор, ЧП, опыт, весы. З\п 250 руб. смена (и.с.1 месяц), после +%

Электрик - монтажник - муж, до 40 лет, образование среднеспец., навыки монтажа, опыт, ТК РФ. З\п 6000+премии.

Бульдозерист - опыт, удостоверение, вахта. Оклад+премия.

Слесарь по ремонту оборудования (станки) - муж, до 50 лет, образование среднеспец., опыт, ТК РФ. З\п 6000+премии.

Слесарь-электрик по ремонту оборудования (станки) - муж, до 50 лет, 4-6 разряд, опыт, ТК РФ. З\п 6000+премии.

Слесарь по ремонту оборудования (куз.-пресс. мех.) - муж, до 50 лет,образование среднеспец., опыт, ТК РФ. З\п 6000+премии.

Рабочие - цех корп. мебели, муж от 25 до 37 лет, б\о, желание, обучение. З\п и.с. 3000, после 6000 и выше.

РК Кадровое агентство "ПЕРСОНАЛ"
В базе данных более 10 000 соискателей (8 лет работы)
ул. Ворошилова, 37 А (бывшее ОМ-1), ripli@irmail.ru
т. 534-830 (соискатели), т. 534-877 (работодатели)
Регистрация - 50 руб, резюме - 100 руб.

СОНАР кадровое агентство

Зам.гл.бух. (жен., опыт 5 лет) 10-15 т.р.

Менеджер (знание 1С) от 6 т.р. + бонус

Зам.ген.дир. по финансам (муж., до 45 лет) 19 т.р.

Зам.ген.дир. по экономике (в/о, опыт рук.должн.)

Энергетик (муж) договорная

Маркетолог (опыт не менее 1 года) от 8 т.р.

Нач. отдела сбыта (в/о энергет., опыт) от 10 т.р.

Нач. отдела снабжения (до 35 лет, опыт) от 10 т.р.

Нач. службы безопасности (в/о, опыт МВД, ФСБ, знание ПК, вод.удостов., опыт в органах службы безоп., опыт руковод.должности) 20 т.р.

Администратор (образов. строительное, муж., до 40 лет) высокая

Механик (в/о, до 40 лет) 10-15 т.р.

Инспектор (муж., 40-50 лет, в/о, энергетик, группа допуска 5) от 10 т.р. + 50% премии

Инженер по приборам эл.энергии (муж., 35 лет, в/о, группа допуска 5) от 10 т.р.

Супервайзер (до 30 лет, в/о экон.техн., л/а, опыт продаж) от 10 т.р.

Программист (1С, в/о, сист.администратор) от 10 т.р.

Гл.инженер (дорожное строит., опыт) 12-15 т.р.

Юрист (опыт) 7-10 т.р.

Прораб (наличие авто, опыт) 7 т.р. + ГСМ+ амортизация

Торг.представитель (пиво, л/а, 25-35 лет) 10 т.р. и выше

Газоэлектросварщик (6 р.) 8 т.р.

Электромонтажники от 6 т.р.

Слесарь по рем.кузнеч.-прес.оборуд. (опыт, 4-6 р.) от 6 т.р.

Пельменщицы (опыт, 2/2) 3,5 т.р.

Плиточники укл. профнастил сдельно

Отделочники (до 35 лет, муж.) от 6 т.р.

Продавец (быт.тех., знание ПК, 20-28 лет) 200-300 р. в день

Продавец (автозап., соц.пакет) 4,5 т.р.

Продавец (опыт, до 40 лет, соц.пакет) 3,5 т.р.

Дизайнер (знание CorelDRAW, 3D'sMAX, Photoshop, Smash, полиграфия, работа с цифровой фотокамерой) от 5 т.р.

Электромантажники от 8 т.р.

Жестянщик (вент.оборуд.) 5-6 т.р.

Газорезчик (опыт) сдельная

Слесарь по рем.оборуд. (опыт, 4-6 р., станки листогибочные, токарные) от 6 т.р.

Токарь (5 р., опыт, до 45 лет) от 7 т.р.

Бухгалтер (упрощёнка) 5 т.р.

Плотник (4-5 р.) от 4 т.р.

Столяр (пластик.окна) 8 т.р.

Маляр по дереву (евроокна) сделка

Повар (мяс.цех, муж.) 5,5 т.р.

Экскаваторщик (вахт.метод) от 12 т.р.

Бульдозерист (вахт.метод) от 12 т.р.

Автогрейдерист (вахт.метод) от 12 т.р.

Маш.катка (вахт.метод) от 12 т.р.

Маш.бур.уст. (вахт.метод) от 12 т.р.

Водит. КрАЗ, БелАЗ (вахт.метод) от 12 т.р.

Взрывники (вахт.метод) от 12 т.р.

Сборщик мебели от 6 т.р.

Официант, бармен (элит.кафе) договорная

Сборщик торг.оборуд. (25-40 лет) 5 т.р.

Рабочие (столяр.цех, распиловка) 5 т.р.

СОНАР кадровое агентство
Тел. 52-62-59
ул. К.Маркса, 6
(зд-е «Ангарскнефтепродукт»), оф. 16, вход со двора.

Кадровое агентство Эльбрус

Автокрановщики (соц.льготы, до 50 лет) от 5000

Водитель (все категории, соц.льготы, до 45 лет) от 5000

Врачи (разл.специал.) по договору

Гл.инженер (опыт дор.строительства, соц.льготы, до 55 лет) от 9000

Инженер-конструктор (ведущий), опыт, соц.льготы от 8000

Кладовщик (муж., опыт, соц.льготы) от 8000

Каменщик (опыт, соц.льготы, до 55 лет) от 5000

Машинисты экскаватора, бульдозера (до 50 лет, соц.льготы) от 6000

Офис-менеджер (муж., зн. 1С:Торговля, до 35 лет, соц.льготы) 5000

Охранники на разл.объекты (до 40 лет, соц.льготы) по договору

Продавец на прод. и промтовары, бытовую технику по договоренности

Парикмахер-универсал по договоренности

Плотник-бетонщик (опыт, до 50 лет, соц.льготы) от 5000

Слесарь-сантехник (до 50 лет, соц.льготы) от 5000

Слесарь по рем.обор. (до 50 лет, соц.льготы) от 6000

Токарь (до 55 лет, соц.льготы) от 5000

Учителя физики, нем.языка, труда (соц.льготы) по договору

Электрогазосварщик (до 55 лет, соц.льготы) от 5000

Электромонтер (до 55 лет, соц.льготы) от 5000

Штукатур-маляр (до 45 лет, опыт) от 4000

Мастер, прораб (до 45 лет) 6000-8000

Супервайзер (с личным а/м, в/о, опыт не менее 1 года, соц.пакет) от 10000

Дизайнер, разработчик сайтов (от 20 лет) 3000 + %

Водитель-сварщик на бортовом УАЗ (25-40 лет) от 5000

Программист с опытом системного администратора (знание 1С, до 45 лет) от 10000

Плотник-бетонщик (до 50 лет, опыт) от 4000

Кадровое агентство «Эльбрус»
665830, г.Ангарск, ул.Ленина, д.26 (59 кв-л, зд. бывшего ЖЭТ-3, за шпилем).
Тел.: 529-536, 52-28-98 (доп. 16).
Часы работы: понедельник-пятница с 9.00 до 18.00, суббота с 10.00 до 13.00.

АНГАРСКЕ

Рекламный отдел газеты "Время" ☎ 52-21-37

Кадровое агентство «ВАКАНСИЯ-ЛИЗИНГ»

БОЛЕЕ 200 ВАКАНСИЙ

1. **Торговый представитель с личным а/м** высокая
2. **Повара 3-6 разряда** от 3000 до 7000
3. **Кондитеры 4-6 разряда** от 3000 до 5000
4. **Продавцы (пром- и продтовары)** от 3000 до 5000
5. **Установщики окон** (с опытом работы) высокая
6. **Водители (кат. В, С)** от 4000 до 7000
7. **Администратор комп.клуба** 150 руб. - ночь, 100 руб. - день
8. **Менеджеры (знание 1С)** от 3000 до 8000
9. **Плотники** (опыт) договорная
10. **Сварщики** (корочка) от 4000 до 5000
11. **Страховые агенты** высокая
12. **Электрики** (4 р. и выше) от 4000
13. **Грузчики, разнорабочие** от 3000 до 5000
14. **Газорезчик** (до 45 лет) от 4000 до 7000
15. **Сборщики мебели** (с опытом работы) от 4000 до 6000
16. **Стропальщики** (до 45 лет) от 4000 до 7000
17. **Крановщик и автокрановщики** (до 45 лет) от 4000 до 7000
18. **Охранники** (Х-колледж или лицензия) от 4000 до 5000
19. **Секретарь** (в/о, делопроизводство) договорная
20. **Слесари** (разный профиль) от 5000 до 10000
21. **Бухгалтеры** (до 45 лет) от 5000 до 8000
22. **Бармены** (опыт) сделка
23. **Газоэлектросварщики** (4-6 р.) от 4000 до 7000
24. **Электромонтеры** (3-6 р.) от 3000 до 5000
25. **Монтажники** (разный профиль) от 5000 до 7000
26. **Программист** (знание 1С, опыт системного адм.) ~10000

1) Бесплатные услуги подбора кадров.
2) Психодиагностика, тренинги.
3) Проверка профпригодности.

Тел. 52-29-32. 6621
Адрес:76 кв-л, д. 14а (за маг. "Пальмира")

Страховая компания

РОСНО

объявляет конкурс на замещение вакантной должности директора агентства в г.Ангарске.

Квалификационные требования:
высшее образование, развитые организаторские способности, энергичность, желателен опыт работы в области страхования.

Резюме направлять по факсу 258-323 или по электронной почте: rosno@irk.ru 6578

СТРОИТЕЛЬНОЙ ОРГАНИЗАЦИИ ТРЕБУЮТСЯ:

- мастер
- прораб
- жестянщик
- каменщик
- начальник участка
- инженер-сметчик

52-61-15
52-67-49 6204

Крупное предприятие
ПРИМЕТ НА РАБОТУ МАСТЕРА РЕМОНТНО-СТРОИТЕЛЬНОЙ БРИГАДЫ.

Требования к кандидату:
- мужчина, возраст 30-40 лет,
- ПГС,
- опыт работы не менее 3 лет,
- знание компьютера,
- водительское удостоверение.

Предоставляемые условия:
- стабильная работа,
- социальный пакет. 6417

Резюме направлять по факсу: ***53-24-17.***

Организации требуется ВОДИТЕЛЬ.

50-46-30, 50-45-99. 6721

ТРЕБУЮТСЯ

почтальоны-дублеры, почтальон в пос.Китой, по 17 и 18 мрн для доставки газеты "Время"

Рабочие дни: вторник, четверг, суббота.
Рабочие часы: с 8.00 до 14.00.

Требования:
- женщины от 35 до 55 лет,
- физически выносливые,
- не по совместительству.

Время

Тел. 52-29-55. Ост. «Ангарские ворота».

РАБОТА

ПРЕДЛАГАЮ РАБОТУ

➢**Работа. Бесплатное обучение, карьерный рост. Доход $300-1000. Тел. 52-81-03.**

➢**Работа. Тел. 5555-35 в раб.дни с 9 до 14 часов.**

➢**Работа в информационном центре. Тел. 560-690.**

➢**Работа для иногородних. Тел. 594-150.**

➢**Требуется портной. Тел.: 555-322, 559-568.**

➢**Требуются грузчики (не пьющие, не курящие, физ.креп.). З/плата 4500-9000 руб. + беспл.питание, общеж. Тел. 5-88888.**

➢**Требуются водитель-сварщик, дизайнер (знание CorelDRAW, Photoshop, опыт), web-дизайнер. Тел. 530-377.**

➢**Требуются торговые представители по г.Ангарску. Тел. 8(22) 529-711.**

ИЩУ РАБОТУ

➢**Ищу работу (м/а «Газель»). Тел. 67-12-60 с 9 до 14 часов.**

Крупное предприятие
ПРИМЕТ НА РАБОТУ СЕКРЕТАРЯ.

Требования к кандидату:
- возраст 25-35 лет,
- высшее образование,
- опыт работы не менее 3 лет.

Предоставляемые условия:
- стабильная работа,
- социальный пакет.

Резюме направлять по e-mail: resume_secr@mail.ru 6417

ОРГАНИЗАЦИИ ТРЕБУЮТСЯ:

☞ ***секретарь*** *(в/о, опыт работы);*

☞ ***начальник хоз.отдела*** *(опыт работы, до 45 лет);*

☞ ***инженер ОПС*** *(в/о, до 40 лет).* 5947

Тел.: 52-21-40, 52-97-96.

Фармгарант примет на работу маркетолога.

Требования:
высшее специальное образование, возраст 25-35 лет, опыт работы.

Условия труда:
социальные гарантии, стабильная заработная плата, интересные задачи.

Вы можете отправить резюме по факсу: 51-33-33. 5697

Муниципальное унитарное предприятие Ангарского муниципального образования
«Ангарский Водоканал»

ПРИМЕТ НА ПОСТОЯННУЮ РАБОТУ:

- *электрогазосварщиков 5-6 разряда. Опыт работы обязателен.*
- *машиниста компрессорных установок. Опыт работы обязателен.*
- *водителей 1 класса (кат. В, С, Д, Е). Опыт работы обязателен.* 6658

Тел. для справок 51-24-34.

Крупное предприятие
ПРИМЕТ НА РАБОТУ ЗАМ.ДИРЕКТОРА ПО ХОЗЯЙСТВЕННЫМ ВОПРОСАМ.

Требования к кандидатам:
- мужчина, возраст 35-40 лет,
- высшее образование,
- знание маркетинга,
- опыт работы на руководящей должности более 3 лет.

Предоставляемые условия:
- высокая оплата труда,
- социальный пакет.

Справки по тел. 59-65-33. 6417

ПРЕДПРИЯТИЮ ТРЕБУЮТСЯ:

- инженер ПГС,
- кабельщик-спайщик,
- монтажник связи.

Справки по тел. 544-174 с 8 до 17 часов. 6559

БЕСПЛАТНЫЕ ОБЪЯВЛЕНИЯ

ИЩУ РАБОТУ

•**Гл.бухгалтера** (опыт, в/о, знание ПК, 1С и т.д.), возможна работа на дому. Тел. 610-576.

•Ищу **надомную работу или диспетчера на дом.телефоне** (жен., 29 лет, в/о). Тел. 56-16-56.

•**Диспетчера на дом.телефоне** (опыт работы). Тел. 67-16-68.

•**Домработницы** (опыт 10 лет). Рекомендация. Тел. 55-28-92.

•**Няни** приходящей или **продавца** штучных товаров. Тел. 56-05-57.

•**Медсестры, няни** (имею сертификат). Тел. 55-15-64.

•**Портного**. Тел. 56-02-39.

•Ищу **любую работу, не требующую спецобразования.** О себе: девушка, ответственная, без в/п. Тел. 64-30-91.

•Ищу **работу** (студентка 3 курса психологического факультета, 21 год). Тел. 65-86-53. Интим и сетевой маркетинг не предлагать.

•**Водителя кат. В, С** (стаж 15 лет), торгового представителя (имею л/а). Тел. 524-300.

•**Водителя кат. А, В, С, D** (возраст 33 года, стаж имеется) с достойной оплатой. Возможны командировки. Тел.дом. 614-511.

•Молодой человек (ответственный, исполнительный) ищет **работу в вечернее время, можно учеником автомеханика**. Тел. 55-07-05 (днем оставлять сообщение на автоответчике).

•**Газоэлектросварщика** (5 р., большой опыт) по вечерам и в выходные дни. Тел. 584-677.

•**Плотника** по выходным дням и вечером. Тел. 65-14-47.

•Ищу работу, **связанную с отделкой, евроремонтом**. Желательно на предприятии. Тел. 56-17-62.

•Ищу работу **по сборке и ремонту корпусной мебели**. Тел. 56-18-58 вечером.

•**Квалифицированный экономист, гл.бухгалтер** рассмотрит предложения, в том числе совместительство. Аттестат профбухгалтера, стаж в различных отраслях. Тел. 67-98-63.

•**Диспетчера на дом.телефоне** (опыт работы, вежливая, коммуникабельная). Тел. 515-635.

•**Диспетчера на дом.телефоне**, кроме маркетинга и досуга. Тел. 52-90-89.

•**Няни** с детьми от 0 до 1,5 лет (46 лет, мед.обр., без в/п, опыт). Тел.сот. 506-203.

•**Няни** (уход за больными, престарелыми). О себе: свободная пенсионерка, 57 лет. Тел. 67-25-55.

•Исполнительная девушка ищет **работу по уходу за детьми, пожилыми, фасовщицы. Покраска, побелка, разовые работы.** Сетевой маркетинг не предлагать! Тел. 64-54-25.

•**Продавца-консультанта** (девушка, 22 года, опыт имеется – супермаркеты). Тел. 54-41-34 с 10 до 22 часов.

•**Водителя (кат. А, В, С, Д,** большой стаж) за достойную оплату. Тел. 59-11-38.

•**Ищу работу с личным м/а**. Тел. 55-34-20.

•**Плотника** в вечернее и выходное время. Тел. 67-91-40.

•Молодой человек ищет работу **учеником автослесаря**. Тел. 550-705.

•**Диспетчера на дом.телефоне**, кроме досуга и маркетинга. О себе: профессия – экономист, финансист, бухг. бюджет.сферы, 47 лет, жен., в/о эконом., закончила ИИНХ в 1980 г., стаж 21 год, квалификация – референт муниципальной службы 1 класса. Работала в Квадро-про, Виндоус, Word. Не работаю (инвалид 2-й группы с детства). З/пл. 1000-2000 руб. Тел. 52-90-89, Надежда Васильевна.

•**Журналиста**. О себе: 23 года, жен., в/о – ИГЭА, спец. – журналистика. Word, Excel, Access. Есть опыт работы в СМИ, пресс-службе, рекламном агентстве «Слобода». Замужем, ребенку 1 год. З/пл. не менее 4000 руб. Тел. 8-904-354-18-60, Марина.

•**Инженера-строителя, ПГС.** О себе: 47 лет, муж., в/о, стаж 20 лет. Рекомендации: ОАО АНХК – УКС, СПАО АУС, ОАО «Иркутскэнерго» - ОКС ТЭЦ-9. З/пл. от 15 тыс.руб. в месяц. Тел.дом. 67-22-07 вечером.

•**Программиста**. О себе: 23 года, муж., в/о неоконченное, стаж 2 года. Delphi, C++, ASM, Linux, Free BSD, базы данных, 1С, сети, web. З/пл. от 5000 руб. Тел. 51-17-88, Татьяна Михайловна.

•**Оператора ПК, бухгалтера, секретаря-референта.** О себе: 20 лет, жен., обр. – техникум легкой промышленности, АГТА (последний год учебы, вечернее время), стаж 3 мес. работы на ПК. Word, Excel, 1С:Бухгалтерия (частично). Ответственная, аккуратная, исполнительная, уравновешенная, без в/п. З/пл. от 3000 руб. Тел. 55-15-55, Светлана.

•**Все, что связано с ПК.** О себе: 19 лет, муж., в/о юридич. (3 курс), стаж 3 мес. (наем). Excel, Word, Power Point и др. Порядочный, исполнительный, коммуникабельный, легко обучаемый. Тел. 59-21-14, e-mail: fill_v@rambler.ru, Александр.

•**Художника-оформителя.** О себе: 42 года, жен., в/о незаконченное, стаж 10 лет. Художественное оформление помещений, квартир, др. худ.работы. Во второй половине дня, в выходные дни. З/пл. не менее 2500 руб. (договор). Тел. 55-20-05.

•**Товароведа или продавца-консультанта.** О себе: 27 лет, жен., в/о торговое, товаровед-эксперт, стаж 3 года. Word, Excel, 1С:Торговля + склад. Ответственная, исполнительная, без в/п, не замужем, детей нет. З/пл. от 5000 руб. Тел. 55-36-36, Татьяна.

•**Газоэлектросварщика**. О себе: 49 лет, муж., обр. среднее спец., 5 р., стаж 20 лет. Н/п, без в/п. З/пл. 7000-8000 руб. Тел. 54-89-76.

•**Курьера или расклейщика объявлений.** О себе: учусь, 17 лет, жен., обр. среднее. Тел. 56-35-49, спросить Галю.

•Профессия – **слесарь**, не работаю. О себе: пенсионер, муж., обр. среднее, 10 классов закончил в 1973 году, стаж 12 лет, РМЗ АУС-16, стропальщик 2 р. Занимаюсь творчеством: пишу песни, стихи, пародии, частушки, сказки, анекдоты, очерки, разрабатываю конкурсы. З/пл. 15-25 тыс.руб. в месяц. Тел.дом. 53-44-44.

•**Водителя (кат. В, С, Д, Е).** О себе: 26 лет, муж., обр. среднее спец., стаж 8 лет. Возможны командировки, вахтовый метод. З/пл. от 10 тыс.руб. Тел.: 595-229, 516-407, Николай.

•**Водителя, экспедитора, разнорабочего, грузчика, охранника.** О себе: 23 года, муж., обр. – Иркутский техникум физической культуры, все водит.кат., стаж 3 года водителем и экспедитором, корочка охранника. Есть ПК. Отслужил в армии, физически вынослив, не курящий, ответственный, исполнительный. За хорошую работу – хорошие деньги. Тел.: 52-81-57, сот. 8-9025-196-106, Юрий.

Время **ИЩУ РАБОТУ**

Купон бесплатного объявления в рубрике "Ищу работу"

Писать кратко, разборчиво.

профессия_____
возраст_____пол_____образование_____
_____
стаж работы/квалификация/разряд_____
_____
знание компьютера (какими программами владеете)_____
_____
дополнительная информация_____
_____
_____
желаемый уровень зарплаты_____
контактный телефон/e-mail/,к кому обратиться_____
_____

информация о подателе объявления (не публикуется)

фамилия, имя, отчество_____
контактный телефон/e-mail/адрес_____

Время **БЕСПЛАТНЫЕ ОБЪЯВЛЕНИЯ**

Как разместить бесплатное объявление?

1. ОТПРАВИТЬ ПО ПОЧТЕ 665830, АНГАРСК, а/я 57 .

2. ПРИНЕСТИ В РЕДАКЦИЮ ул. Ленина, 43.

3. ОТДАТЬ ПРОДАВЦУ НА ТОЧКАХ ПРОДАЖИ ГАЗЕТ И ЖУРНАЛОВ:

М-н "Любена", 188 кв-л
"Салон красоты", 206 кв-л
М-н "Волна", 211 кв-л
"Магазин 7", управление АУС, 7а мрн
БСМП, 22 мрн
М-н "Дар", 19 мрн
М-н "Весна", 85 кв-л
Женская консультация, 86 кв-л
М-н "Продукты", 219 кв-л, МЖК 1
АНХК, офис
М-н "Продукты", 4 поселок.

4. СБРОСИТЬ В ФИРМЕННЫЙ ЯЩИК:

Универмаг, 93 кв-л
Супермаркет "Лола", 6 мрн
Супермаркет "Багира", 15 мрн
М-н "Радуга", 86 кв-л
М-н "Все для дома", 189 кв-л
М-н "Олимпиада", 85 кв-л
М-н "Октябрьский", 13 мрн
ТД "Гефест", 12а мрн
ТД "Пальмира", пр.К.Маркса
ТД "Медео", 29 мрн
М-н"Бычий рог", 34 кв-л
М-н "Синенький", 81 кв-л

К/т "Баргузин"



Адрес: ул. Байкальская, 107.
Телефон: 22-87-78, 22-93-30 (автоответчик)
Время работы: 10:00 – 02:00.
www.barguzin.net

С 23 сентября:
Добрая сказка для взрослых и детей
«МУ-Р-Р-ЛИ».
Сеанс: 12:00

Премьера!
Самый таинственный фильм года!
Мистический триллер от создателя фильма «Знаки»
«ТАИНСТВЕННЫЙ ЛЕС».
Сеансы: 14:00, 16:00, 20:00, 24:00

Брюс Уиллис в убойной комедии
«ДЕВЯТЬ ЯРДОВ-2».
Сеанс: 18:00

Том Круз в напряженном криминальном боевике
«СОУЧАСТНИК».
Сеанс: 22:00

Стоимость билетов на дневные сеансы
30, 50 и 70 руб.
На вечерние сеансы и в выходные дни
50, 70 и 100 руб.

К/т "Орион"



Адрес:
бульвар Рябикова, 2Б.
Телефон 38-30-34.

С 23 сентября:
Романтическая комедия
«ИСТОРИЯ ЗОЛУШКИ»
Сеансы:12:00, 13:40

Фантастический боевик
«ХЕЛЛБОЙ: ГЕРОЙ ИЗ ПЕКЛА»
Сеанс: 15:20

Том Круз в напряженном криминальном боевике
«СОУЧАСТНИК»
Сеанс: 19:00

Брюс Уиллис в убойной комедии
«ДЕВЯТЬ ЯРДОВ-2»
Сеанс: 21:00

Забойная молодежная комедия
«ПЕРЕПОЛОХ В ОБЩАГЕ»
Сеансы: 17:20, 22:30

Каждый понедельник - студенческий день! Стоимость билетов на все сеансы 30 руб.
Каждая среда – день школьника! Стоимость билетов на все сеансы 30 руб.
Стоимость билетов на дневные сеансы 30, 50, 70 руб.
На вечерние сеансы и в выходные дни 50, 70 и 100 руб.

К/т "Донъ Отелло"



Адрес:
ул. Грязнова, 1
Телефон
24-05-78

23 сентября, четверг
12:00, 16:10 - **«БЕССМЕРТНЫЕ: ВОЙНА МИРОВ».** Цена билета 50 руб., 30 руб. (для студентов, пенсионеров, детей).
14:00, 18:00 - **«ХЕЛЛБОЙ: ГЕРОЙ ИЗ ПЕКЛА».** Цена билета 50 руб., 30 руб. (для студентов, пенсионеров, детей).
20:10 - **«ЗАМОЧИТЬ СТАРУШКУ».** Комедия. Цена билета 50 руб., 30 руб. (для студентов, пенсионеров, детей)
22:00 - **«НЕОБРАТИМОСТЬ».** Драма. Цена билета 50 руб., 30 руб. (для студентов, пенсионеров, детей).

24 сентября, пятница
12:00, 16:10 - **«БЕССМЕРТНЫЕ: ВОЙНА МИРОВ».** Фантастика. Цена билета 50 руб., 30 руб. (для студентов, пенсионеров, детей).
14:00, 18:00 - **«ХЕЛЛБОЙ: ГЕРОЙ ИЗ ПЕКЛА».** Фантастика. Цена билета 50 руб., 30 руб. (для студентов, пенсионеров, детей).
20:10 - **«ЗАМОЧИТЬ СТАРУШКУ».** Комедия. Цена билета 50 руб., 30 руб. (для студентов, пенсионеров, детей)
22:00 - **«НЕОБРАТИМОСТЬ».** Драма. Цена билета 50 руб., 30 руб. (для студентов, пенсионеров, детей).

25 сентября, суббота
12:00 - **«ЧЕРНЫЙ КОТЕЛ».** Мультфильм. Цена билета 50 руб., 30 руб. (для студентов, пенсионеров, детей)
13:30 - **«ХЕЛЛБОЙ: ГЕРОЙ ИЗ ПЕКЛА».** Фантастика. Цена билета 50 руб., 30 руб. (для студентов, пенсионеров, детей)
16:00 - **«БЕССМЕРТНЫЕ: ВОЙНА МИРОВ».** Фантастика. Цена билета 50 руб., 30 руб. (для студентов, пенсионеров, детей)
18:00 - **«ЗАМОЧИТЬ СТАРУШКУ».** Комедия. Цена билета 50 руб., 30 руб. (для студентов, пенсионеров, детей)
20:00 - **«СТРАСТИ ХРИСТОВЫ».** Драма.Цена билета 50 руб., 30 руб. (для студентов, пенсионеров, детей)

26 сентября, воскресенье
12:00 - **«ЧЕРНЫЙ КОТЕЛ».** Мультфильм.Цена билета 50 руб., 30 руб. (для студентов, пенсионеров, детей)
13:30, 18:00 - **«ХЕЛЛБОЙ: ГЕРОЙ ИЗ ПЕКЛА».** Фантастика. Цена билета 50 руб., 30 руб. (для студентов, пенсионеров, детей)
16:00 - **«БЕССМЕРТНЫЕ: ВОЙНА МИРОВ».** Фантастика, боевик, драма. Цена билетов 50 руб., 30 руб. (для студентов, пенсионеров, детей)
20:10 - **«ЗАМОЧИТЬ СТАРУШКУ».** Комедия. Цена билета 50 руб., 30 руб. (для студентов, пенсионеров, детей)

К/т "Россия"

Адрес: ул. Севастопольская, 216а
Телефон: 51-97-74
Время работы: 09:00 — 22:00.

23 сентября, четверг
12:00, 15:00 - **«ГАРФИЛД».** Комедия. Цена билета 50 руб.
19:00 - **«ПАПА».** Драма. Цена билета 100 руб.
21:00 - **«ВОКРУГ СВЕТА ЗА 80 ДНЕЙ».** Комедия.Цена билета 100 руб.



24 сентября, пятница
12:00, 15:00 - **«ГАРФИЛД».** Комедия.Цена билета 50 руб.
19:00 - **«ПАПА».** Драма. Цена билета 100 руб.
21:00 - **«ВОКРУГ СВЕТА ЗА 80 ДНЕЙ».** Комедия. Цена билета 100 руб.

25 сентября, суббота
12:00, 15:00 - **«ГАРФИЛД».** Комедия. Цена билета 50 руб.
19:00 - **«ПАПА».** Драма. Цена билета 100 руб.
21:00 - **«ВОКРУГ СВЕТА ЗА 80 ДНЕЙ».** Комедия, приключения. Цена билета100 руб.

26 сентября, воскресенье
12:00, 15:00 - **«ГАРФИЛД».** Комедия. Цена билета 50 руб.
19:00 - **«ПАПА».** Драма. Цена билета 100 руб.
21:00 - **«ВОКРУГ СВЕТА ЗА 80 ДНЕЙ».** Комедия. Цена билета100 руб.

27 сентября, понедельник
12:00, 15:00 - **«ГАРФИЛД».** Комедия. Цена билета 50 руб.
19:00 - **«ПАПА».** Драма. Цена билета 100 руб.
21:00 - **«ВОКРУГ СВЕТА ЗА 80 ДНЕЙ».** Комедия. Цена билета 100 руб.



28 сентября, вторник
12:00, 15:00 - **«ГАРФИЛД».** Комедия. Цена билета 50 руб.
19:00 - **«ПАПА».** Драма.Цена билета 100 руб.
21:00 - **«ВОКРУГ СВЕТА ЗА 80 ДНЕЙ».** Комедия. Цена билета 100 руб.

АФИША Иркутск

К/т "Художественный"



Адрес: ул. К.Маркса, 24. Телефон 34-31-50 (касса), 34-43-82 (автоответчик) Время работы: 11:00 – 22:00.

16 сентября - 29 сентября
"ДЕВЯТЬ ЯРДОВ-2". Комедия. Множество неприятностей происходит в жизни нашего любимого дантиста.

23 сентября - 30 сентября
"ГАРОЛЬД И КУМАР УХОДЯТ В ОТРЫВ". Комедия.

30 сентября - 15 октября
"ХРОНИКИ РИДДИКА". Фантастический боевик.
XXVI век. Риддик, галактический антигерой, вечный преступник со своим оригинальным взглядом на жизнь, вновь бежит из космической колонии, чтобы оказаться на планете Гелион, где сокрыта тайна его происхождения.

ИГРЫ

ТВ Бинго шоу

Официальная тиражная таблица 209-го тиража Тираж проводился 19.09.2004 г.

Количество проданных билетов	352 340
Выиграло билетов	29 224

ВЫИГРАЛ КАЖДЫЙ 12-й БИЛЕТ.
Первый приз разыгран на 40 ходу.
Выиграл билет №209-0397456 г.Благовещенск.

Призы Джек-Пот «Сладкая Жизнь», «Новоселье», "Авто" в 209 тираже не разыграны и переносятся на следующий тираж.

Выпали следующие номера (в порядке выпадения):									
44	11	52	40	84	48	26	16	74	68
88	18	02	36	67	03	22	37	50	53
54	58	42	25	08	51	85	23	19	75
43	83	87	12	07	47	63	04	77	27

Приз Джек-Пот	Не разыгран	28 489 471 руб.
Приз I категории "Бинго"	1	1 004 169 руб.
Приз II категории 14 номеров	20	15 855 руб.
Приз III категсрии 13 номеров	373	708 руб.

Денежные призы выиграли билеты, номера которых оканчиваются на:

Розыгрыш по четырем последним цифрам номера билета: 1 428 руб.
3842 9631

Розыгрыш по трем последним цифрам номера билета: 132 руб.
112 423 553 615 945

Розыгрыш по двум последним цифрам номера билета: 45 руб.
08 13 14 18 31 56 65 87

Билеты серии 209 с №0332841 по 0332850, с №0256101 по 0256150, с №0587201 по 0587300 не принимаются к оплате по причине кражи. Выигрышные билеты принимаются к оплате на следующий день после проведения тиража с предъявлением документа, удостоверяющего личность. Билеты 209-го тиража принимаются к оплате до 19.12.2004 г. Выплата выигрышей свыше 80 000 рублей производится оператором, выплата прочих выигрышей – региональными распространителями лотереи «ТВ Бинго Шоу».

Русское лото

Результаты 519 тиража, состоявшегося 18 сентября 2004 года

Джек-пот 23.068.501руб.
Кубышка 337.610 руб.

"ТЫ-ЩУ" выиграли билеты, которые содержат все 7 чисел: 16, 81, 7, 90, 64, 3, 34.

Невыпавшие числа: 28, 43, 52, 81, 71.
Если ни одного из этих чисел на игровом поле вашего билета нет, то ваш билет выиграл!

№ тура	Порядок выпадения чисел в розыгрыше	Количество выигравших билетов	Выигрыш каждого билета (руб.)	№ тура	Порядок выпадения чисел в розыгрыше	Количество выигравших билетов	Выигрыш каждого билета (руб.)
1	76, 84, 62, 40, 37, 16	1	52.000	15	82	154	450
2	88, 30, 35, 53, 32, 59, 72, 10, 50, 51, 38, 36, 27, 21, 25, 70, 77, 58, 63, 68, 5, 69, 39, 75, 24, 87, 22, 20, 48, 17, 42, 81	1	600.000	16	54	233	400
				17	13	312	350
				18	33	557	300
3	49, 31, 8, 41, 86, 55, 14, 74, 19, 79, 89, 9, 11, 6, 57, 23, 78, 15, 46, 45, 47, 44, 7	1	600.000	19	29	1077	258
				20	67	1805	200
4	73	1	600.000	21	1	2941	150
5	18	3	81.000	22	26	4435	120
6	85	3	81.000	23	83	6348	90
7	65	5	81.000	24	90	8748	80
8	60	4	3.000	25	64	15550	60
9	56	5	1.506	26	3	23808	56
10	66	11	1.000	27	34	34396	55
11	4	18	900	Розыгрыш "Кубышки"		182	1.855
12	2	35	600	Розыгрыш "ТЫ-ЩИ"		217	1.000
13	80	61	550	В призовой фонд Джек-Пота			337.781
14	12	85	500				

Выигрыши 2-го, 3-го и 4-го туров – квартиры; выигрыши 5-го, 6-го и 7-го туров – автомобили ОКА. Выдача выигрышей 519-го тиража начнется: со вторника 21 сентября, если выигрыш меньше 1000 руб., с 18 октября 2004 года - остальных выигрышей и продлится до 18 апреля 2005 года.

ДК „Современник". Тел.: 54-50-84, 54-50-90

25 сентября

Клуб "Муза" приглашает на вечер отдыха "Разгуляйся, народ", вечер посвящен русской частушке. Объявляем конкурс на самую залихватскую частушку. **Начало в 18.00.**



26 сентября

Клуб "Муза" приглашает всех своих друзей на вечер "Кружится, кружится в танце душа".
Начало в 18.00.

Клуб любителей кино "Синема" приглашает на встречи, посвященные российскому кино.

23 сентября

Х/ф "72 метра". Начало сеанса в 19.00.

24 сентября

Криминальная драма "Кармен". Начало сеанса в 19.00.

24 сентября

Х/ф "Бумер". Начало сеанса в 22.00.

25 сентября

Фильм памяти С.Бодрова "Сестры".

Х/ф "Бумер". Начало сеанса 21.30.

26 сентября

Х/фильм режиссера Никиты Михалкова, обладатель премии "Оскар", "***Сибирский цирюльник". Начало сеанса в 18.00.***

Приглашаем ангарчан посмотреть фильмы на большом экране в стереоформате.

ДК "Современник" приглашает молодых девушек для участия в шоу-конкурсе "Невеста года". Генеральный спонсор конкурса агентство "Суворов". Обращаться по тел. 54-50-13.

ДК "Современник"
11 октября в 19.00
продюсерский центр Максима Фадеева представляет
феерическое виртуальное шоу и реальный концерт
"ГЛЮК'OZA"

30 сентября

По многочисленным просьбам наших зрителей народный цирк "Круг надежды" повторяет юбилейный спектакль "Пять элементов".

Спектакль состоится в 10.00 и в 18.30.

Цена билета 50 руб.



ДК "СОВРЕМЕННИК" ОБЪЯВЛЯЕТ НАБОР

- в ансамбль бального танца "Эдельвейс" мальчиков и девочек от 3 до 10 лет, а также от 18 лет и старше в хобби-класс.

Тел.: 54-50-81, 54-50-86.

- в образцово-вокальную группу "Мелодия" мальчиков и девочек 5-7 лет в подготовительную группу.

6667

Сбор и прослушивание проходит каждую субботу в 13.00.



16 октября

Серебряный голос России
СЕРГЕЙ ПЕНКИН
в новой программе
"Не забывай".
Начало в 19.00.

Справки по телефону 54-50-90.

ДК нефтехимиков. Тел. 522-522

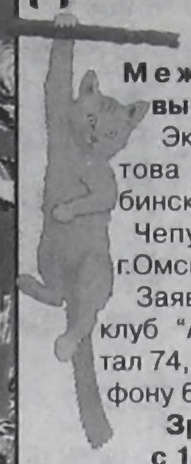

26 сентября

Международная выставка кошек

Эксперты: Флегонтова Н.И. - г.Челябинск;
Чепурина Т.Ю. - г.Омск

Заявки для участия: клуб "Арс-Нова", квартал 74, дом 9, и по телефону 67-30-07.

Зрителей ждем с 10.00 до 17.00.

26 сентября

ТЕАТР СКАЗОК

приглашает детей и взрослых на веселое музыкальное представление **"Ну, Барабашка, погоди"!**

Начало в 12.00.

Билеты в кассе ДК.

3 октября

ТЕАТР "ЧУДАК"
В 17 ЧАСОВ
ОТКРЫТИЕ
51-го СЕЗОНА
Р.КУНИ "№ 13"
Комедия в двух частях.
Режиссер
Леонид БЕСПРОЗВАННЫЙ.

6 октября

на сцене Дворца культуры нефтехимиков **ансамбль древнерусской музыки "РУСИЧИ"** (г.Москва).
Начало в 18.30.

7 октября

в гостях у ангарчан "ИГРАЙ, ГАРМОНЬ" с участием ансамбля "Частушка".
Начало в 18.30.

Городской музей. Тел. 52-34-02

По просьбе учащихся выставка "Бабочки мира" продлена до 1 октября.



ДК „Энергетик". Тел. 52-27-88

25-26 сентября
ДЕНЬ ЗДОРОВЬЯ

СЕМИНАР "С чего начать?" Большой зал.
25.09 с 12.00 до 18.00.
26.09 с 12.00 до 15.00.
Вход по билетам.

1 октября

"Если молод душой человек"

Праздничный вечер, посвященный Дню пожилого человека. Большой зал. Вход свободный. **Начало в 15.00.**

В рамках областного фестиваля русской культуры и духовности "Сияние России"

15 октября

"Покровские вечерки".

Театрализованное представление с участием народных фольклорных ансамблей
"Черемушки" - пос.Мегет,
"Нивушка" - с.Савватеевка.
Большой зал.
Начало в 18.00.
Билеты в кассе ДК

16 октября

Открытие творческого сезона ДК "Энергетик".

"Мы дарим людям праздник".

Большой концерт коллективов ДК. Большой зал.

Начало в 13.00. Билеты в кассе ДК.

Предприятия и организации города приглашаются для участия в годовом проекте профессионального мастерства "КОГДА ПРОФЕССИЯ СТАНОВИТСЯ ИСКУССТВОМ!"

31 октября

"Крепче за баранку держись, шофер".
Первый конкурс среди работников автомобильного транспорта.
Заявки на участие принимаются до 1 октября.

Для участия в конкурсе, посвященном Дню милиции, "Настоящий полковник" приглашаем сотрудников МВД .
Заявки принимаются до 10 октября.

АФИША Ангарск

КИНОТЕАТР МИР@max

Цена билетов от 30 до 200 рублей. **Справки по тел. 53-23-48, 53-23-41.**

С 23 по 29 сентября

"Мир@max" - выбери свое кино!



Премьер-зал. Премьера!!!

Мистический триллер "Таинственный лес". Жители маленькой деревушки напуганы невероятными событиями, происходящими в окружающем их лесу. Но находится смельчак, который бросает вызов обществу ... Он идет в манящий и мрачный лес. Его поступок принесет немало неприятностей людям. Негласному примирению с лесом пришел конец. Добро пожаловать в "Таинственный лес", чужак.

Новый шедевр от режиссера "Шестого чувства" Найта Шьямалана.
Сеансы: 12.20, 16.50, 21.20.



Боевик "Соучастник". Макс зарабатывает себе на жизнь, работая таксистом. Но однажды в его машину садится обаятельный блондин. Макс и не думал, что его попутчик наемный убийца, он ездит по городу и выполняет заказы. Перед таксистом стоит непростая задача остановить киллера во что бы то ни стало, потому что в списке есть и его имя. В главной роли Том Круз.

Сеансы: 10.00, 14.30, 19.00.



Малый зал. Премьера!!!

Молодежная комедия "Гарольд и Кумар уходят в отрыв". Вы помните фильм "Где моя тачка, чувак?" Тогда смотри новую головокружительную комедию от создателя этого фильма. Эти бесшабашные ребята накурились травы и отправились искать гамбургеры. Но то, что случится потом, поменяет всю жизнь Гарольда и Кумара.

Сеансы: 10.20, 12.10, 14.00, 15.50, 17.40, 19.30, 21.30, 23.30.

VIP-зал.

Криминальная комедия "Девять ярдов-2". Знаменитый наёмный убийца Джимми Тюльпан ушел на заслуженный отдых, теперь в его руке не пистолет, а кулинарная книга. И все бы хорошо, но неугомонный дантист Озерански опять вляпался в историю. Джимми ничего не остается, кроме как тряхнуть стариной.

Сеансы: 10.30, 12.30, 14.40, 16.40, 18.40, 20.40, 22.40.

Скоро!!!

Проведите осенние дни вместе с "Мир@max"!

С 29 сентября только премьеры.
Триллер "Хроники Риддика".
Комедия "Вышибалы".



В КИНОТЕАТРЕ "Мир@max" ЗАЛ СОВРЕМЕННЫХ ИГРОВЫХ АВТОМАТОВ для детей и взрослых.

Родина

DOLBY DIGITAL SURROUND EX

Стоимость билетов от 50 до 100 руб. Начало сеансов можно узнать по телефону 65-11-12. Открыта предварительная продажа билетов.



ПРЕМЬЕРА МОЛОДЕЖНОЙ КОМЕДИИ "ВЫШИБАЛЫ"

Владелец мегасети фитнесс-центров Стиллер готовит очередное поглощение. На очереди районный спортзал, принадлежащий группе друзей. Чтобы сохранить зал, друзьям нужно срочно найти $50 тыс. Единственная здравая мысль - это срубить главный приз в национальном чемпионате вышибал.

ПРЕМЬЕРА фильма от режиссера "Шестого чувства" и "Знаков" Найта Шьямалана мистический триллер "ТАИНСТВЕННЫЙ ЛЕС"

Самый таинственный фильм года!!! Их мирной жизни пришел конец. Манящий и мрачный дремучий лес окружает крошечное поселение. Жители деревушки никогда не ходят в лес. Они знают: они там. Звон колокола на башне означает: они идут.

Добро пожаловать в "Таинственный лес", чужак...





Продолжается показ МОЛОДЕЖНОЙ КОМЕДИИ "ПЕРЕПОЛОХ В ОБЩАГЕ"

Уморительная, смешная, забавная эксцентрическая комедия ошибок от авторов комедий "Король вечеринок", "Заряженное оружие". Все смешалось в общежитии университета Билинглсей! До Рождества три дня, студенты охвачены предпраздничной лихорадкой. Кипят страсти, бушуют гормоны, играет кровь! Забудь о сессии... Какая учеба?! Когда здесь такое!

СХОДИ НА ФИЛЬМ "ПЕРЕПОЛОХ В ОБЩАГЕ", СОХРАНИ БИЛЕТ до выходных и ПОЛУЧИ ПОТРЯСАЮЩУЮ СКИДКУ НА КЛУБНУЮ ВЕЧЕРИНКУ В 23.00.

Продолжается показ ФИЛЬМА МЕСЯЦА с ТОМОМ КРУЗОМ "СОУЧАСТНИК"

Водитель такси оказывается в положении заложника, когда к нему в машину садится наемный убийца. Нужно спасать - себя и последнюю намеченную убийцей цель...



СКОРО

- С 30 сентября ВИН ДИЗЕЛЬ в фантастическом экшене "ХРОНИКИ РИДДИКА"

Все силы во вселенной не смогут изменить судьбу.

- С 30 сентября Кирстен Данст в романтической комедии "УИМБЛДОН"

СМОТРИ ЛУЧШИЕ ПРЕМЬЕРЫ НА САМОМ БОЛЬШОМ В ГОРОДЕ ЭКРАНЕ И С САМЫМ КАЧЕСТВЕННЫМ ЗВУКОМ. ОЩУТИ РЕАЛЬНОСТЬ ФИЛЬМА.

Специальный выпуск НТА и "ВРЕМЯ"

ПИРАМИДА

№ 37 23 сентября 2004г.

15 лет НТА

Телекомпания НТА и ДК «Современник» представляют

Яркое, неповторимое шоу

«Кадры решают все!»,

посвященное 15-летию Независимого телевидения Ангарска.

Суббота, 6 ноября 2004 года, в 18 часов.

Предварительный заказ билетов по т. 54-50-90.
Количество мест ограничено!

СПОНСОРЫ ШОУ

ОАО "Каравай"

Информационный спонсор

VALENA
РЕКЛАМНО-ПРОИЗВОДСТВЕННАЯ ФИРМА
г. Иркутск, ул.Чехова, 19, оф. 608. Тел.: (3952) 255-787, 207-052.

БУТИК ИТАЛЬЯНСКОГО УЮТА
Bella ITALIA
г. Ангарск, ул. Коминтерна 22 м/н, д. 12. Тел. 65-74-02

ГЕНЕРАЛЬНЫЙ СПОНСОР ПРАЗДНИКА

ШатураМебель

район Ц. рынка т. 52-28-72, 54-10-74

ТЕЛЕМАГАЗИН на канале НТА

Переносная ПЕЧЬ "ДЫМОК" (с набором посуды и приспособлений) - 3100 руб.

ДЕТСКИЙ СПОРТИВНЫЙ КОМПЛЕКС «Здоровье» (г. Москва) - 4450 руб.



☎ 52-59-71, пейджер 56-46-46, аб. 1779. Звоните прямо сейчас!

ТЕПЛИЦА АРОЧНОГО ТИПА "СФЕРА" - 4900 руб.
КАРМАННАЯ ПИЛА - 590 руб.
ДЕТСКИЕ СПОРТИВНЫЕ МАТЫ - 1330 руб.
ДЕТСКИЙ ДОМИК - 1460 руб.
ДЫХАТЕЛЬНЫЙ ТРЕНАЖЕР ФРОЛОВА - 500 руб.
ИНГАЛЯТОР «Динамика» – 500 руб.
ПРИБОР "ДЮНА-Т" для проведения фототерапии, повышает защитные силы организма - 1350 руб.
ЛАВЕРОН – новое натуральное средство для повышения сексуальной активности для мужчин и женщин - 450 руб. (одна таблетка).
ТРЕНАЖЕР ДЛЯ НОГ "БАДМАСТЕР" - 600 руб.
ТЕРМОПЛЕД "Vellux" (USA), размер 2,1 х 2,3 м - 3950 руб.
НАДУВНОЙ УНИВЕРСАЛЬНЫЙ МАТРАЦ - 2590 руб.

Адрес: ул. К. Маркса, 44, офис НТА.

➢Требуются водители категории Д, автослесари. Тел.: 582-794, 586-346.

➢грузоперевозки
➢набираем водителей с л/а
такси Кучер
535-535
СЕДЬМАЯ ПОЕЗДКА — БЕСПЛАТНО

ВЫПОЛНИМ РАБОТЫ

по установке новых, реконструкции существующих телевизионных антенн для коллективного и индивидуального пользования в любых районах, включая садово-огородную зону.

Гарантируем качественный прием не менее 8 каналов, включая НТА.

Заявки принимаются с 9 до 18 часов по тел. 54-13-27 в раб.дни.

ПРОДАМ

ВАЗ-21093
2002 г.вып. в отл.сост.
(тонировка, диски литые).
Тел.: 51-74-63, 54-26-75.

"РЕМБЫТТЕХНИКА"

РЕМОНТ

- АВТОМАТ. СТИРАЛЬНЫХ МАШИН
- гарантийный ремонт стиральных машин "Вятка"
- пылесосов
- швейных машин

ХОЛОДИЛЬНИКОВ
И ТОРГОВО-ТЕХНОЛОГИЧЕСКОГО ОБОРУДОВАНИЯ
Заключаем договоры с предприятиями.
Продаем мотор-компрессоры КВ-120, 220; RGP-12 AB.



➢перетяжка, изготовление мебели,
➢изменение дизайна,
➢пошив чехлов

ИЗГОТОВЛЕНИЕ
МЕТАЛЛИЧЕСКИХ и КОВАНЫХ изделий
(решетки, ворота, двери, ограды, крылечки и др.)

☎ 005, 52-33-06.

КАРТОФЕЛЬ
СКИДКИ. ДОСТАВКА.
Тел. 52-68-75.

Сахар - 25/50 кг
Мука в/с, 1 сорт - 25/50 кг
Окорочка, рис, масло "Злато".
ДОСТАВКА
65-14-70, 56-19-42

НТА
Ангарск, ул. К.Маркса, 44. Для писем: 665832, Ангарск-32, а/я 5772
e-mail: nta@irmail.ru, ntatv@irmail.ru

телефоны: редакция
информации 67-88-71
отдел рекламы 52-91-90, 52-26-54
факс 51-74-56
Ответственный за выпуск И.Щукин

Р/с 40702810000000000073
БИК042505725
Кор.сч.
30101810300000000725
в Ангарском филиале "Ит-банка"

Учредитель газеты "Пирамида"-НТА. Ответственность за содержание рекламных объявлений несет рекламодатель.
Точка зрения авторов публикаций не обязательно отражает точку зрения редакции НТА.
Тираж 27.900 экз.

Регистрационный № И-0195 Издатель: ЗАО РИФ "Время"

Доставка
КАРТОФЕЛЬ
ЗЕРНО, ДРОБЛЕНКА
Тел. 614-035

САХАР (Краснодар)
МУКА (Алтай)
☎ 53-60-10

МУКА САХАР
корма
РИС, ГРЕЧКА
Тел. 51-69-19.
Доставка

МУКА 25/50
САХАР 25/50
ОКОРОЧКА
53-47-46.

САХАР 25/50 кг
МУКА в/с Доставка.
окорочка, с/корма
☎ 51-15-17

Сахар 25,50 кг
Мука в/с, 1с 25, 50 кг
Тор-Агро ☎ 54-74-66
Окорочка, рис, масло "Злато".
Доставка

МУКА, САХАР
корма
РИС, ГРЕЧКА
Тел. 53-20-76
Доставка

МУКА, САХАР
корма
Тел.55-67-74
Доставка

МУКА
САХАР
Тел. 53-56-75.
Доставка

ДОСТАВКА
С полей Алтая
Мука всех сортов, крупы, САХАР, отруби, корма для с/х животных.
Цены низкие, зато мука хорошая!
59-46-23
54-43-05

САХАР
МУКА в/с 25/50 кг
окорочка, с/корма
Доставка. 52-82-25

УТЕРИ

➢Утерянный студенческий билет АГТА №032069, выданный на имя Бондарева Алексея Валерьевича, считать недействительным.

➢Утерянный студенческий билет на имя Савичева Игоря Юрьевича считать недействительным.

➢Утерянный студенческий билет №022049 на имя Савиной Ольги Анатольевны считать недействительным.

➢Утерянный военный билет на имя Гуркова Романа Александровича считать недействительным.

➢Утерянный аттестат №А 6785393 на имя Баирова Георгия Александровича считать недействительным.

➢Утерянный студенческий билет на имя Зарубина Кирилла Александровича считать недействительным.

➢Утерянный паспорт на имя Переляевой Елены Владимировны №25 03 301112 считать недействительным.

➢Утерянный студенческий билет №011188 на имя Нефё-дова Романа Юрьевича считать недействительным.

ИЗГОТОВЛЕНИЕ ЩИТОВОЙ РЕКЛАМЫ

Вывески

Основа	Цена за 1 кв. м
ДВП + бруски	950
Оцинковка + бруски	1200

Установка

На 1 этаж	600
3 этаж и выше	950

Штендер

Основа (рама, металл) 1шт.	1500
Двухсторонний 1шт.	2500

Выполнение заказа в течение 5-10 дней.
За срочность (в течение 1,5 суток) + 20%.

Наш адрес: 665830, г. Ангарск, ул. Ленина, 43.
Тел./факс (8-3951) 52-21-37.
Пейджер 56-46-46, аб. 5342.

ПРАЙС-ЛИСТ НА ДИЗАЙНЕРСКИЕ УСЛУГИ

1.Фирменный стиль

Разработка логотипа	2500 руб.
Создание фирменного стиля	от 5000 руб.

(торговый знак, именные и корпоративные визитки, не более 3, фирменный бланк, фирменная папка, бейджи для персонала, сувенирная продукция, транспорт, конверты)

Разработка оригинального слогана от 500р.

2.Разработка эскизов для наружной рекламы

Вывески	от 500р.
Световые короба	от 500р.
Оригинал - макеты для конструкций 3*6	1000 р.
Креативное решение для конструкций 3*6	1500р.
Растяжки	500-700р.
Штендеры	от 300 р.
Офисные таблички	от 100 р.
Отрисовка логотипа	300р.

3.Полиграфия

Визитка простая	100 р.
Визитка имиджевая	300р.
Газетный блок	10% от стоимости блока

Переверстка готового блока под другой размер 10% от стоимости блока

Плакат А4	400р.
Плакат А3	600р.
Плакат А2	700р.
Плакат А1	800р.
Плакат А0	900р.

ТЕЛ. 52-21-37

Ангарская государственная техническая академия объявляет дополнительный набор на специальности:

- *«Охрана окружающей среды и рациональное использование природных ресурсов»,*
- *«Промышленное и гражданское строительство»,*
- *«Технология электрохимических производств».*

Наш адрес: Ангарск, ул.Чайковского, 60.
Тел. приемной комиссии 67-34-17.

ООО "Дамвер" Тел. в Ангарске 52-60-89, тел. в Иркутске 24-37-37
Адрес: 58 кв-л, д.14, вход со двора.
6 лет на рынке услуг
ПЛАСТИКОВЫЕ ОКНА
из профиля "Rehau" и "Gealan"
межкомнатные деревянные двери
Лиц. № ИРК 007301
6435

Холодильные витрины, шкафы.
НИЗКИЕ ЦЕНЫ.
Товар сертифицирован.
☎ 54-91-90. 6124

ПРЕДПРИЯТИЕ ИЗГОТОВИТ
металлические двери
СМОНТИРУЕТ, НАСТРОИТ
холодильное оборудование.
Тел.: 65-25-08, 51-42-39. 6088

Организация КУПИТ
строительные материалы.
Тел. 57-35-72. 6204

ДВП Опт 116 руб. Розница 125 руб. 5002
ДОСТАВКА
Опт 155 руб. Розница 160 руб. **РУБЕРОИД**
Тел.: 57-60-01, 57-78-94. С 8 до 17ч.

ИЗГОТОВИМ И УСТАНОВИМ
двери, мет. решетки, емкости под воду, ворота, будки на а/м.
Одиноким пенсионерам и инвалидам скидка. Возможна рассрочка. 6340
☎ 67-42-31.

Срочный ремонт
ХОЛОДИЛЬНИКОВ
РЕМОНТ НА ДОМУ. ГАРАНТИЯ.
Скидки!
☎ 61-44-45, 55-40-37.
Сертификат №00077038 5830

РАЙТ Беспроцентный кредит. Кредиты до 1 года
Пластиковые **ОКНА**
(отделка откосов: ГВЛ, пластик),
ЛОДЖИИ
(алюминий, пластик, изготовление козырьков, крыш),
ЖАЛЮЗИ
(вертикальные, защитные),
КОНСТРУКЦИИ ИЗ АЛЮМИНИЯ
Адрес: ул. Файзулина, 10 (за маг. "Карлен").
Тел. 539-935. 6089

ООО "СибМА"
ВЫПОЛНЯЕТ МОНТАЖ
охранно-пожарной сигнализации зданий, объектов, квартир, гаражей.
Тел. 61-55-28. 5998

ПРОДАЕТСЯ КАФЕ
после ремонта.
Тел. 53-24-17
после 20 часов. 6670

ПРЕДПРИЯТИЕ ИЗГОТОВИТ И УСТАНОВИТ
металлические двери, гаражные ворота, заборы, банные печи.
ТРЕБУЮТСЯ СВАРЩИКИ.
Тел. 54-92-93. 6490

МЕТАЛЛИЧЕСКИЕ
двери, ворота, решетки.
КУПЛЮ
лист, уголок.
Тел. 67-36-68. 6001

5332 сертификат 0065920
АЙСБЕРГ
РЕМОНТ ХОЛОДИЛЬНИКОВ
Ремонт на дому быстро и качественно. ГАРАНТИЯ.
ЗАКАЗ запчастей и комплектующих.
«Стинол», «Индезит», "Аристон", «ДЭУ».
Тел.дисп.: 67-32-22, 65-25-05.
Тел.маст. 69-88-58 с 8 до 14 часов.

Выражаем благодарность руководству и работникам УСЗН, доставке пенсии, родным, соседям по подъезду, преподавателям школы №35, работникам АЭХК за помощь в организации похорон любимого мужа, отца, дедушки
ЖУРОВА
Анатолия Тимофеевича.
Родные.
6693.

Коллектив преподавателей и студентов Ангарского педагогического колледжа глубоко скорбит по поводу безвременной кончины замечательного педагога, почетного работника среднего профессионального образования, талантливого музыканта,умелого организатора и обаятельной женщины
ЛАНОЧКИНОЙ Веры Олеговны.
Соболезнуем семье покойной.
6835

21 сентября ушел из жизни участник ВОВ
ПАНАЩУК
Василий Иванович.
Вынос состоится 23 сентября в 13.00 по адресу: 8 мрн-91-31.
6608

ДВОРЕЦ КУЛЬТУРЫ НЕФТЕХИМИКОВ
производит набор
в студию арабского танца.
Приглашаем женщин всех возрастов и комплекций.
Организационное собрание 3 октября в 11.00.
Справки по тел.: 52-25-25, 65-10-88. 6577

ООО «Альянс»
салон
ЖАЛЮЗИ
Рулонные шторы
Японские шторы
Римские шторы
КРЕДИТ
Тел. 523-543.
Адрес: ул. К.Маркса, 19, гост. «Саяны», офис 326. 5191

АНГЛИЙСКИЙ, НЕМЕЦКИЙ ЯЗЫКИ
Denis' School®
международная система школ иностранных языков
www.dschool.ru
Школьникам, студентам СКИДКИ
5 месяцев вместо 3 лет
☎ 67-20-39. 6170

Негосударственное образовательное учреждение "ИНТЕЛ-ЦЕНТР"
РУССКИЙ ЯЗЫК для школьников
занятия в группах или индивидуально;
восполнение пробелов в знаниях (школьная программа);
подготовка старшеклассников к выпускным и вступительным экзаменам.
Тел. 532-148.
Адрес: ул.Жаднова, 2, оф. 145 (кв-л 92/93, "Ангарск-Бизнес-Центр"). 6665
Лицензия А 053124934

Интерпласт
ПЛАСТИКОВЫЕ ОКНА и ДВЕРИ из профиля KBE, VEKA, EXSPROFF, SCHUCO
ДЕМОНТАЖ БЕСПЛАТНО
МОСКИТНАЯ СЕТКА В ПОДАРОК
Изготовление 2-3 дня
гарантия, скидки, кредит
раздвижные двери, встроенная мебель
Ул. Чайковского, 1а, оф. 109.
☎ 53-27-13, 508-194. 6127

Жилищно-строительный кооператив
«Жилье в рассрочку»
до 10 лет
от 1,5% до 3,5%
годовых.
Тел. 65-73-92.
Адрес: 10 мрн, дом 47б, в помещении «Тихвинская площадь». 6080

ООО "Ангарский завод низковольтных комплектных устройств"
АЗ НКУ
МЕТАЛЛИЧЕСКИЕ ДВЕРИ • РЕШЕТКИ • СЕЙФЫ ОРУЖЕЙНЫЕ •ТЕПЛИЦЫ •ВЫНОСНЫЕ РЕШЕТКИ
СКИДКИ
- пенсионерам - 10%
- скидка 5% на установку решеток жителям "опасных зон" *(первый и последний этажи, над козырьком и т.д.)*
- постоянным клиентам скидка 2% на любую металлоконструкцию
- полимерная покраска

Мы позаботимся о вашей безопасности!
☎ 57-81-67, 67-50-93 (круглосуточно).
Кредит 3 месяца. 4491

ПК
ПРОГРЕСС
БОЛЬШОЙ ВЫБОР памятников, цветников, плит из мрамора и бетона, венков, цветов.
Выполняем благоустройство могильных площадок.
Адрес: ул.Файзулина, 10, 106 квартал, во дворе магазина "Карлен"
☎ 52-20-35, 52-92-01 5521

Салон-магазин
"РИТУАЛ"
Большой выбор венков, корзин, цветов.
Изготавливаем фотоовалы.
ЦЕНЫ НИЗКИЕ.
АДРЕС: 10 мрн, дом 33,
автобус №10, остановка "10 мрн".
С 9 до 18 часов,
выходной - воскресенье 6233

Коллектив ремонтно-механического завода ОАО АУС глубоко скорбит по поводу трагической смерти
ЛАВРУХИНОЙ
Валентины Леонидовны
и выражает искреннее соболезнование семье и близким покойной.
6654

"Память"
Служба ритуальных услуг
Осуществляет бесплатную доставку умерших в морг.
предлагает вам полный комплекс услуг по погребению:
- Бесплатное оформление документов.
- Квалифицированная траурная команда.
- Выезд агента на дом.
- Услуги хранения умерших в холодильной камере.
- Широкий выбор гробов, мраморных и заливных памятников, венков, корзин и других аксессуаров.
- Выполняем благоустройство могил
- Участникам ВОВ, пенсионерам скидки, кредит.

Адрес: 22 мрн, территория БСМП (рядом с моргом).
Часы работы: с 9.00 до 18.00, в воскресенье с 9.00 до 15.00.
Тел. 562-972 круглосуточно. 6233

т. 56-46-81
Ваши Окна
Новые ОКНА - системы "ФАВОРИТ" от компании "THYSSEN POLYMER"
- кредит 0%
- Подарок каждому клиенту
- Скидки пенсионерам
Пять воздушных камер.
Ширина профилей 71мм.
Элегантный внешний вид.
7а м/р-н, 10б, зд. Авиаагентства

Гаражный комплекс
«ПЯТЬ ЗВЕЗД»
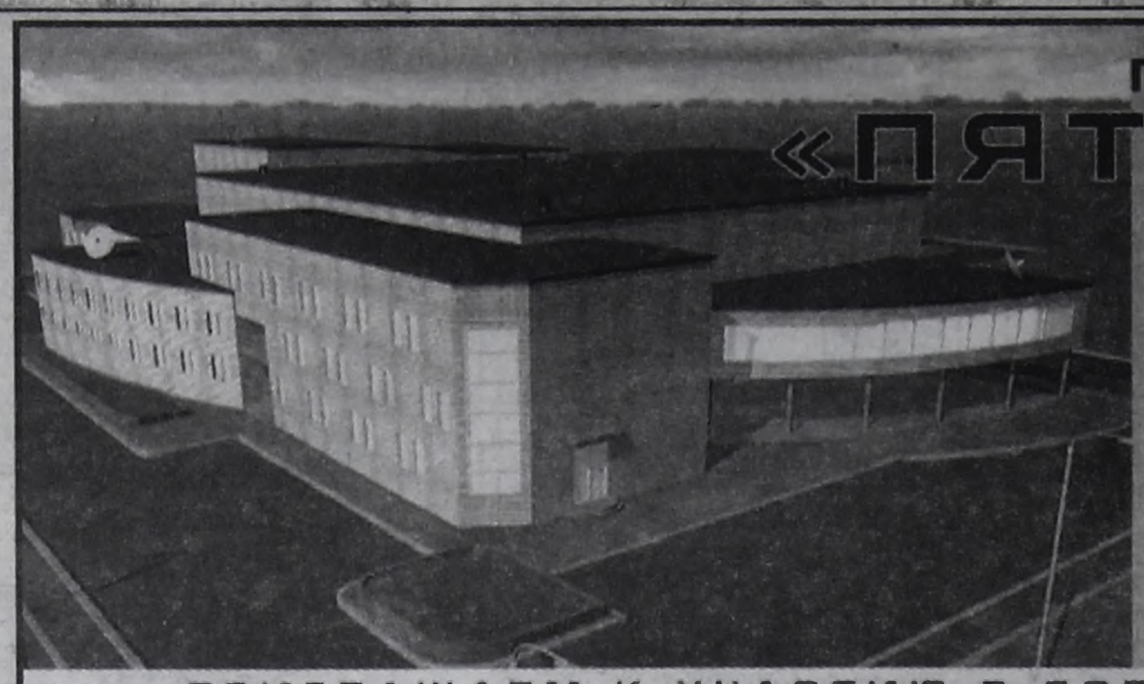
★ Удобные подъездные пути, транспортная доступность
★ Современная военизированная охрана
★ Установленный температурный режим
★ Полный автосервис
★ При покупке гаражного бокса предусмотрена рассрочка
ПРИГЛАШАЕМ К УЧАСТИЮ В ДОЛЕВОМ СТРОИТЕЛЬСТВЕ!
АГЕНТСТВО ВЕРНИСАЖ 253-44-94, 53-44-74

Аквамарин
ВОЛНИТЕЛЬНАЯ
ЗАГАДОЧНАЯ
НЕОБЫЧНАЯ

Это МОЯ свадьба –
свадьба от фирмы «Аквамарин».
11 мрн, д. 7/7а, 6 этаж.
86 кв-л, д. 8 (напротив ЗАГСа).
56-02-11,
53-28-99.

КУХНИ на заказ
ПРИХОЖИЕ
ДЕТСКИЕ
ШКАФЫ-КУПЕ
КРЕДИТ ДО 1 ГОДА.
СКИДКИ.

«Сатурн», каб. №10.
Тел. 57-81-88, соед. 342.

свадебный салон Екатерина ВСЁ, чтоб сделать свадебный бал СКАЗКОЙ
Свадебные платья, продажа и прокат, фата и украшения
Свадебный кортеж
Веселый тамада и диджей
Замечательные видео и фото
Универсальные парикмахеры и визажисты
Украшение шарами
Ул. Московская, 1
512-774,
529-228.

ТАКСИ "ЛЕНИНГРАД"
65-00-65
БЕСПЛАТНАЯ ДОСТАВКА ЦВЕТОВ.
Микроавтобусы 7, 13 мест, грузоперевозки 2-5 т, эвакуатор.

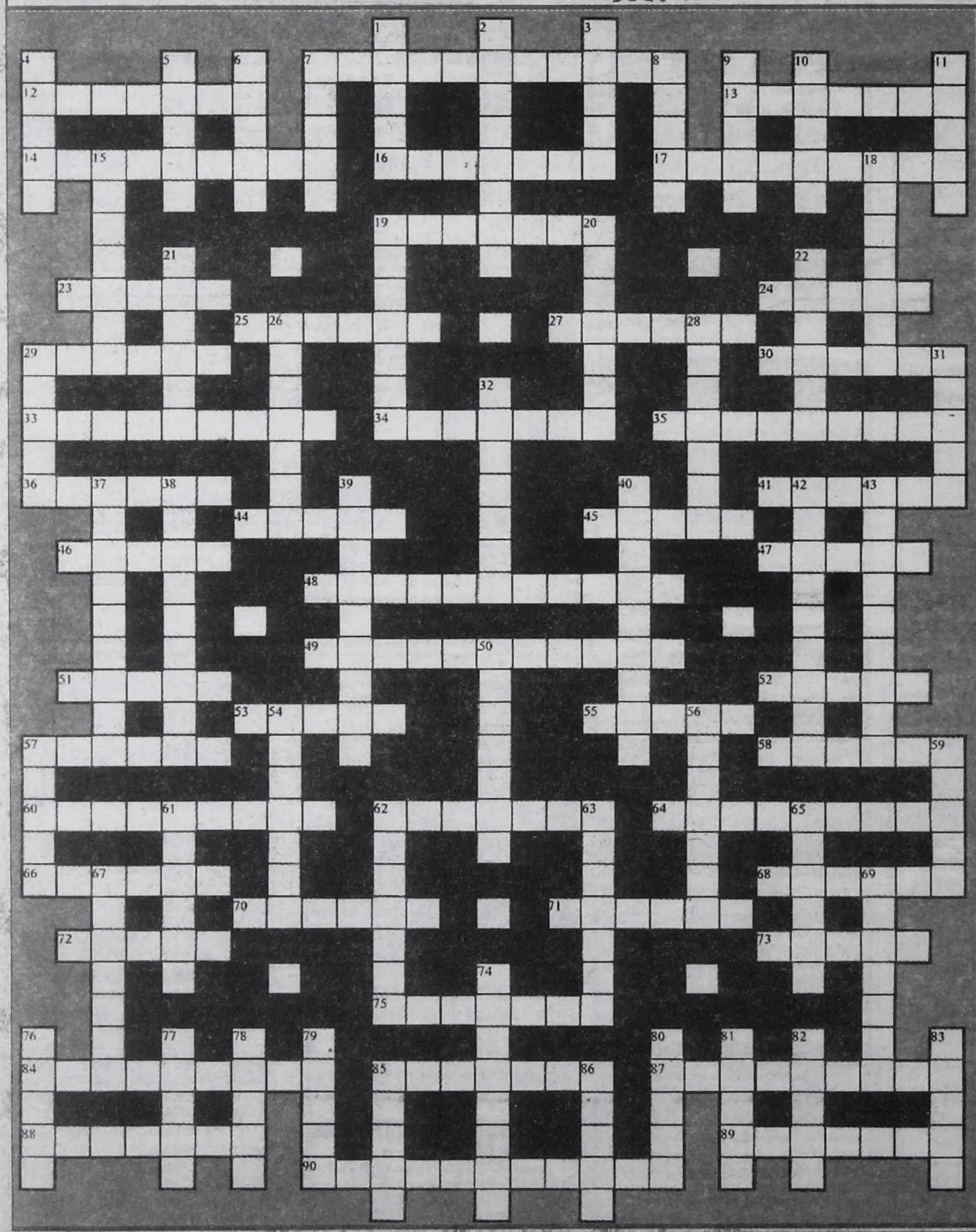

По горизонтали: 7. Импульсивно возникающее непреодолимое стремление совершать кражи без корыстной цели. **12.** В христианстве падший ангел, дьявол. **13.** Работник, обслуживающий звукоулавливающие аппараты. **14.** Зимний сорт яблони. **16.** Система государственных органов по охране общественного порядка, защите прав и интересов граждан от преступных и иных посягательств. **17.** Объяснение обстоятельств преступления. **19.** Сказка Шарля Перро. **23.** Антоним зла. **24.** Несправедливое обвинение. **25.** Большая часть Азиатской территории России. **27.** Российский актер, снялся в роли Атоса. **29.** Старинная русская одежда, длинный широкий парадный или дорожный плащ. **30.** Голландский мыслитель-вольнодумец еврейского происхождения первой половины XVII века. **33.** Бурский язык. **34.** Взаимные отношения. **35.** Безъядерная клетка крови, содержащая гемоглобин. **36.** Французский изобретатель первого киноаппарата. **41.** То, что завязывают на память. **44.** У древних римлян олицетворение судьбы. **45.** Доля, часть, норма чего-либо допускаемого. **46.** Короткая пьеса для двух исполнителей. **47.** Немецкий писатель, режиссер, основатель театра «Берлинер ансамбль». **48.** Священнослужитель, произносящий речь религиозного характера в церкви в конце литургии. **49.** Сохранение в тайне своего имени при написании какого-либо сочинения, письма. **51.** В римской мифологии одна из верховных богинь, супруга Юпитера. **52.** Официальный язык Индии. **53.** Город в Беларуси. **55.** Марка чешских автомобилей. **57.** Кисломолочный продукт. **58.** Важнейшая форма бухгалтерской отчетности. **60.** Жиронепроницаемая бумага для упаковки и технических целей. **62.** Сложный гласный звук, состоящий из двух элементов. **64.** Город в Ленинградской области. **66.** Поперечная палка в курятнике, на которой спят птицы. **68.** Тот, кто произносит речь перед публикой. **70.** Одноместный спортивный глиссер с подвесным двигателем. **71.** Вид верхней одежды. **72.** Прерывание беременности. **73.** Отход первичной обработки пеньки, льна. **75.** То же, что граница. **84.** В Древнем Риме раб, военнопленный, которого заставляли сражаться на арене цирка с другим бойцом или с диким зверем. **85.** То же, что лепра. **87.** Жительница центральноевропейского государства. **88.** Устройство для разрезания листовых материалов. **89.** Залог недвижимости с целью получения долгосрочной ссуды. **90.** Русский поэт, декабрист, друг А.С.Пушкина.

По вертикали: 1. Распорядок дня. **2.** Предприятие американской кинопромышленности. **3.** Государство на полуострове Индостан. **4.** Мусульманский бог. **5.** В греческой мифологии богиня войны и победы, а также мудрости, знаний, искусств и ремесел. **6.** Толпа, ватага. **7.** В XIV-XVII веках в России вольный человек, работавший по найму, несший военную службу в пограничных районах. **8.** Приспособление для удержания судна на месте при стоянке. **9.** Крем для обуви. **10.** Косметическое декоративное средство. **11.** Заварное пирожное. **15.** Мгла, мрак. **18.** Мышца руки. **19.** Часть шлема, прикрывавшая лицо. **20.** Латвийская актриса, снялась в фильме «Театр». **21.** Отверстие в радужной оболочке, через которое в глаз проникают световые лучи. **22.** Председатель палат в парламентах ряда государств. **26.** Российская ученая, физиолог, исследовала молекулярные механизмы регуляции проницаемости биологических мембран. **28.** Госсекретарь США. **29.** Должность и чин в казачьих войсках. **31.** Детская климатическая здравница в Крыму. **32.** Герой романа Л.Н.Толстого «Война и мир». **37.** Российский педагог, писатель, автор «Педагогической поэмы». **38.** Российский поэт, писатель, автор романа «Ягодные места». **39.** Коробочка для хранения средства для макияжа. **40.** Наука, изучающая продуктивное творческое мышление. **42.** Общее название санаториев, домов отдыха. **43.** Общая реакция организма на болезнетворные воздействия. **50.** Руководитель органа государственного управления, ведающий отдельной отраслью хозяйства или управления. **54.** Французский врач, один из основоположников клинико-анатомического метода в медицине. **56.** Вклад в банке. **57.** Болезнь птиц - образование хрящевидного нароста на языке. **59.** Сторона света. **61.** Бессмыслица, бред. **62.** Персонаж сказки «Приключения Буратино». **63.** Человек, первым поднявшийся в космос. **65.** Разновидность кавказских минеральных вод. **67.** День недели. **69.** Русский писатель, автор романа «Хождение по мукам». **74.** Марка американских автомобилей. **76.** Одна из стихий в древнейшей натурфилософии. **77.** Химический элемент, щелочной металл. **78.** То же, что рецензия. **79.** Денежная единица Франции. **80.** Столица Сенегала. **81.** Ядовитая змея. **82.** Потомок первых испанских и португальских поселенцев в Латинской Америке. **83.** Изменение цвета кожи под воздействием солнечных лучей. **85.** Российская эстрадная певица. **86.** Текстильный банан.

565-000
MERSED ТАКСИ
М/а 7, 13 мест. Грузоперевозки 2-5 т, эвакуатор.

ТАКСИ "РИКША"
Микроавтобусы
56-3333

ОТВЕТЫ НА КРОССВОРД В №101 НА СТР. 19

Редактор О.Н.ТЮМЕНЕВ.
Адрес редакции: 665830, г.Ангарск, ул.Ленина, 43.
www.gazeta.gorodangarsk.ru
e-mail:vrem@irmail.ru
Время
АНГАРСКАЯ ГОРОДСКАЯ ГАЗЕТА
Редактор: 52-25-46. Зам.редактора: 52-23-17. Отв.секретарь, фотокорреспонденты: 52-32-17. "Горячий телефон": 52-26-58.
Репортерская группа: 52-37-90. Журналисты: 52-36-04, 52-26-58. Отдел рекламы: 52-21-37, пейджер 56-46-46, аб. 5342. Отдел подписки и доставки: 52-29-55
*Все справки по содержанию объявлений - у рекламодателя. *Мнение авторов публикаций не обязательно отражает точку зрения редакции.
*Редакция работает с письмами по закону о средствах массовой информации - рукописи не рецензируются и не возвращаются.
(R) -материалы, помеченные этим знаком, являются рекламными, заказными.
Отпечатано в типографии АО НПО "ОБЛМАШИНФОРМ", г.Иркутск, ул. Советская, 109"б". Зак. № 2218 .Время сдачи в печать 14.00 час
Верстка журналистских материалов А.Безбородов.
Верстка рекламы Ю. Рзаева, С.Кудрявцева, М.Калиновской.
Ответственные корректоры А.Соколова, А.Редькова.
Учредитель: ЗАО РИФ "Время". Свидетельство о регистрации № И-0137.
Тираж 27 900 экз.