АРЕСТ НЕДЕЛИ: КТО И ЗАЧЕМ УКРАЛ МЛАДЕНЦА ? стр. 3

ОЛИМПИАДА-2004
ДВЕ АНГАРЧАНКИ БУДУТ БОРОТЬСЯ ЗА МЕДАЛИ В АФИНАХ
Стр. 2

ФЕСТИВАЛЬ
«ОТЕЛЛО» НА ОЛЬХОНЕ
Стр. 4

ПРИЗЫВ
АНГАРЧАН СНОВА ВЕРБУЮТ В ПРИСЯЖНЫЕ
Стр. 5

ДИЕТА
ХУДАЯ ЖИЗНЬ: ВОЙНА КАЛОРИЯМ!
Стр. 10

АССОРТИ-АВТО
КАК СКЛЕИТЬ АВТОМОБИЛЬ?
Стр.18

ГОРОДСКАЯ ГАЗЕТА
Время
Издается с 24 ноября 1951 года.
Выходит три раза в неделю
www.gazeta.gorodangarsk.ru
Хостинг предоставлен городАнгарск.Ру
Четверг, 12 августа 2004 года, №86 (11533)

ООО "Компания "ЕВРОС"
ОКНА
ЖАЛЮЗИ
БАЛКОНЫ
КРЕДИТ.
Система скидок
низкие цены + гарантия качества
снижение цен!
4881
Адрес: 212кв-л, д. 15, ТД "Люкс", вход со стороны "Альфа-Банка", 2эт.,
тел./факс: 593-100.

ТЕМА ДНЯ

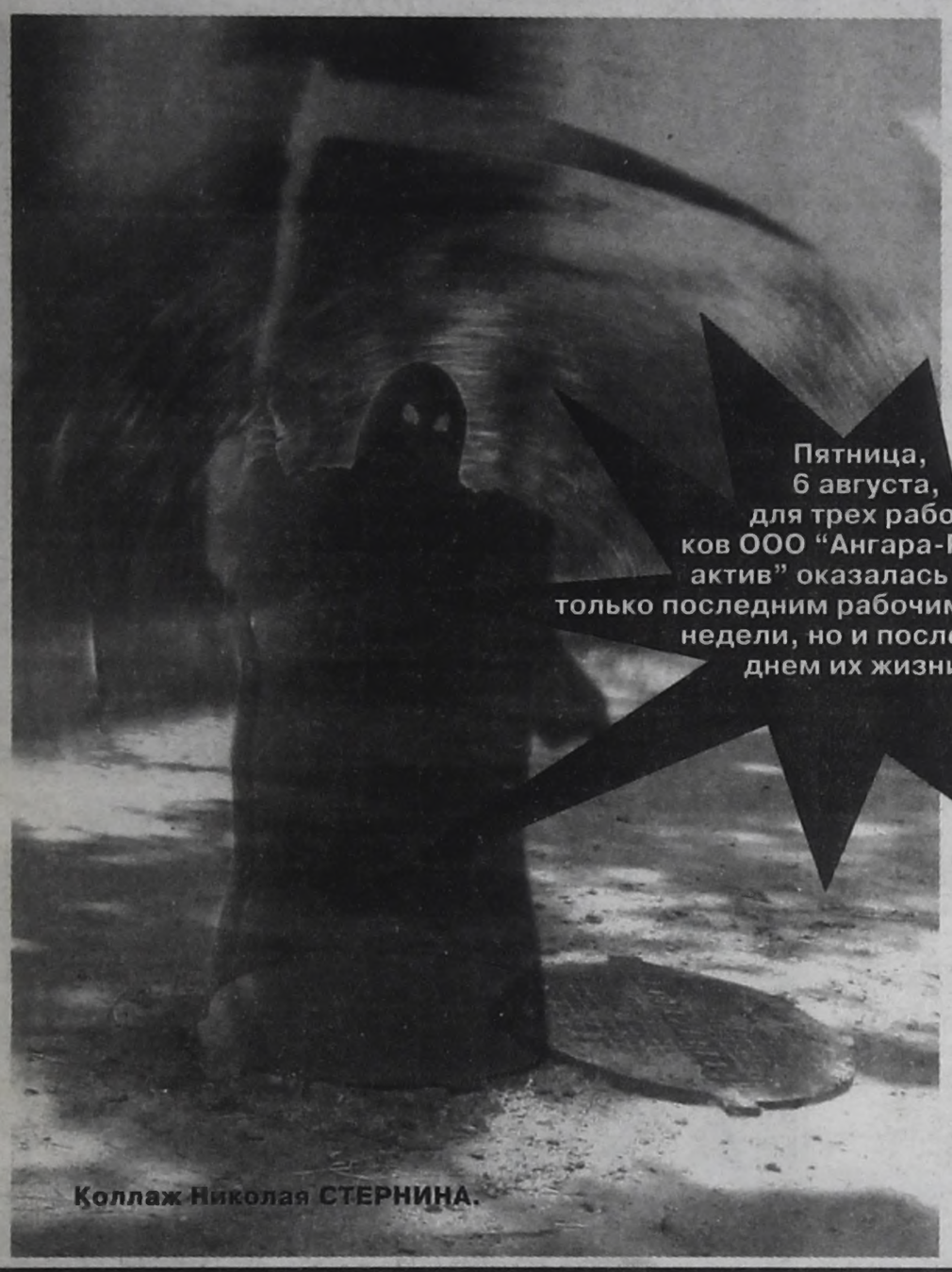

Коллаж Николая СТЕРНИНА.

Пятница, 6 августа, для трех работников ООО "Ангара-Реактив" оказалась не только последним рабочим днем недели, но и последним днем их жизни

СМЕРТЬ НИЖЕ УРОВНЯ

В расследовании трагедии еще предстоит расставить все точки комиссии, которую возглавит представитель государственной инспекции по труду Иркутской области. Прокуратура пока тоже воздерживается от комментариев в ожидании выводов комиссии. Также окончательного решения следует ждать и от результатов вскрытия погибших. Этим будут заниматься иркутские судмедэксперты.

Пока известен факт.

Утром 6 августа ведущий инженер, 66-летняя Вера ОЛАБИНА, аппаратчик, 49-летняя Мадына ПАТРИНА, и 24-летний слесарь Валентин КОНДРАТЬЕВ пошли выполнять технические работы. Хватились их только к обеду. Пошли искать и нашли всех троих в колодце уже мертвыми. **Что убило людей? Метан, который встречается в подземных коммуникациях? Собственная неосторожность?**

Непонятно и другое. По всем инструкциям они не должны были все трое сразу оказаться в одном колодце. В колодце всегда работают двое. Один внизу, второй на страховке вверху. И даже если страхующий заподозрил, что внизу не все в порядке, он ни коем случае не должен сигать вниз. Пострадавшего вытягивают на поверхность страховочным тросом, который крепится под мышками.

По расположению тел сотрудники уголовного розыска определили, что первым вниз спустился Валентин КОНДРАТЬЕВ. Тому, что случилось потом, свидетелей нет.

Одно время я работал в подобной системе и хорошо помню, как трудно было получить допуск к работе в колодцах. Одна неверная фраза на экзаменах, и иди, парень, готовься по новой. Теперь понимаю, что не зря меня тогда натаскивали. Правила техники безопасности пишутся кровью.

А часто ли люди гибнут на производстве по своей вине?

Людмила ШИРШОВА, начальник отдела по труду и управлению охраной труда АМО:

- Практически все случаи травматизма происходят при нарушении производственного процесса плюс элементарная неосторожность в работе.

Игорь КАРИН.

КСТАТИ

За первое полугодие в Ангарске произошло 12 тяжелых случаев на производстве и два - со смертельным исходом. Последний был 4 августа, когда в 8 микрорайоне упал с пятого этажа и разбился 48-летний кровельщик ООО СМУ-11.

ОКНА
ДВЕРИ
ФАСАДЫ
Кредит до года
ПЛАСТИК. АЛЮМИНИЙ.
ОТБОРНАЯ ДРЕВЕСИНА.
Гибкая система скидок.
Полный комплекс работ.
Отделка откосов.
Евроремонт.
Нитрон Плюс
Тел 545588, 540495

Сахар, мука и мн. др.
Очень дешево. Сатурн, 11
☎588-888, 525-482. Доставка.
См. стр.29

СУПЕРЦЕНЫ ОТ ПРОИЗВОДИТЕЛЯ
ОКНА ГУТ
1300 1400 5980 р.
2000 1400 8350 р.
1300 700 2100 3720р. 5890 р.
ПЛАСТИКОВЫЕ ОКНА
ЖАЛЮЗИ
горизонтальные от 350 руб./кв.м
вертикальные от 345 руб./кв.м
защитные от 1590 руб./кв.м
ШКАФЫ-КУПЕ
ВСТРОЕННАЯ МЕБЕЛЬ на заказ
СтройКомплекс
✓Магазин "МАСТЕР" ☎55-65-62
✓Строительный супермаркет "ПЕРЕСТРОЙКА" ☎53-69-35

ЦВЕТОЧНЫЙ САЛОН
БАМБУК
ВНИМАНИЕ!
НОВИНКА!
Подарочный сертификат
Вы дарите имениннику сертификат, номинальная стоимость которого составляет 500 или 1000 руб., а выбор подарка остается за ним.
7а мрн, д. 10Б, здание агентства воздушных сообщений
☎/факс 8(3951) 67-43-67 E-mail:bambuk_o@mail.ru

ЕВРОРЕМОНТ
любых помещений
СТРОЙ ЦЕНТР
г. Ангарск, ул. Жаднова, 2
тел.: 508-799.
СТРОИТЕЛЬСТВО ДОМОВ и КОТТЕДЖЕЙ
•Элитные отделочные работы
•Комплексный ремонт любых помещений для юридических и частных лиц
•Услуги профессионального дизайнера
•Сантехнические работы любой сложности
•Электромонтажные работы любой сложности
Лицензия ГС-6-38-02-22-0 380106219-000759-2

508-181
530-970
ЭЛИТ ЛАЙН
ЭлиТные окна
из профиля THYSSEN POLYMER в 5-камерном исполнении (шириной 71 мм)
ПО ЦЕНЕ ОБЫЧНЫХ
КРЕДИТ
до 3 мес. 0%
до 6 мес. 1%
до 12 мес. 3%
Полный КОМПЛЕКС услуг
повышенная ЗАЩИТА от взлома
СТЕКЛОПАКЕТ шириной 36 мм
Срок изготовления 3-5 дней
ул. Жаднова, 2, "АНГАРСК БИЗНЕС ЦЕНТР", оф. 144

ФОТОФАКТ



Этим зрителям повезло - перед фильмом их бесплатно угощали шампанским.

МИРОВОЕ КИНО

В минувшую пятницу состоялось открытие первого в области трехзального мультиплекса "Мирамакс" - преемника кинотеатра "Мир". Теперь в кинотеатре имеется даже VIP-зал, где, как в самолете, откидываются спинки кресел. Реконструкция "Мира" проводилась при поддержке московской киносети "Метелица".

На открытии символическую ленту перерезали заместитель мэра Ирина ЦЫПЕНКО и генеральный директор киносети "Метелица" Евгений БОЛЕСКО. После этого гостей пригласили на фуршет. Отпив шампанского, зрители разошлись по кинозалам смотреть фильмы.

Александра НЕСТЕРОВА.
Фото Николая СТЕРНИНА.

ВОПРОС ДНЯ



ЧЕГО ВЫ НЕ ЗНАЛИ В МОЛОДОСТИ?

ПОВОД: 12 августа - День молодёжи

Наталья ВЕТРОВА,
48 лет, подполковник в отставке:

- Что молодость так быстро проходит, что нужно её беречь. А ещё не знала, что нужно внимательно к своему здоровью относиться. Теперь вот приходится плоды пожинать.

Евгения ПОНЯТОВСКАЯ,
начальник юридического отдела администрации АМО:

- Да всё знала, была не по годам умной.

Елена АГАПИТОВА,
48 лет, инженер:

- Что замуж нужно выходить по расчёту, но не с материальной точки зрения. Нужно внимательно присмотреться и предположить, каким этот человек будет в быту, в жизни, сможет ли морально поддержать и помочь.

Владимир ПОТАПОВ,
45 лет, оператор:

- Не знал страха, не боялся ни высоты, ни скорости, ни смерти. Мог в 3 часа ночи с поезда на неизвестной станции выйти, спрыгнуть с обрыва в реку.

Татьяна ЧЕРЕПАНОВА,
художественный руководитель ДК "Современник":

- Многого не знала. Не знала, что такое гороскоп, что русский язык не основной язык на планете, что помидоры в Прибайкалье завезли декабристы. А еще не знала, как тяжело терять близких. Дай Бог каждому подольше этого не знать.

Николай МЕЗЕНЦЕВ,
73 года, пенсионер:

- Что жизнь- штука короткая. В молодости казалось, что всё ещё впереди, а теперь понимаю, что многого сделать не успел, много книг не прочёл.

Надежда БЕЛЬСКАЯ,
зав. отделением новорождённых роддома:

- В молодости мудрости не хватало. Жила одним днём и была счастлива, а теперь мысли или в прошлом, или в будущем.

Анатолий ЧЕРЕВАТЮК,
48 лет, предприниматель:

- Английского языка не знал, только недавно выучил. А ещё освоил компьютер и сотовый телефон. В юности мы с такими высокими технологиями не сталкивались, казалось это всё чем-то из области фантастики.

Спрашивала Светлана ГАЙНУТДИНОВА.

КОНКУРС

ВРЕМЯ НЕ СТАРИТ





Ура! На наш призыв откликнулись мужчины, правда, пока один, но мы ждём продолжения. Артёму АСТРАХАНЦЕВУ 20 лет, на другой фотографии - 4 года. Он уже отслужил в армии и сейчас работает в АЭХК. По образованию автомеханик, поэтому в машинах разбирается отлично. В детстве помогал родителям фотографировать и проявлять фотографии. Это семейное хобби Астраханцевых. На фотографиях время останавливается. Вот **и мама Артёма, Ирина Геннадьевна, в свои 43 года, как свидетельствуют снимки, выглядит отлично.** Да и работа к этому обязывает. Ирина Геннадьевна - учитель физики в ЦО №8. Работать с ребятами ей очень нравится. В этом году она выпускает 9-й класс. Дом Астраханцевых украшен цветами, которые уже с трудом в квартире помещаются, и рукотворными изделиями макраме. Всё это мама-рукодельница. А фотографии на конкурс отправил Геннадий Дмитриевич, отец Ирины и дед Артема.

Светлана ГАЙНУТДИНОВА.





ТОЛЬКО ХОРОШИЕ НОВОСТИ

Олимпиада-2004

ЗА МЕДАЛИ БУДУТ БОРОТЬСЯ ДВЕ АНГАРЧАНКИ



Альбина ХОМИЧ.



Алена КАРТАШОВА.

Еще чуть-чуть, и на греческой земле, родине Олимпийских игр, зажжется огонь главных спортивных соревнований планеты. К Олимпиаде в Афинах готовы не только организаторы и специалисты, готовы люди, без которых все это действо было бы немыслимо, - сами спортсмены. Залечены бесконечные травмы, тело подведено к пику физических возможностей, а все психологические установки нацелены на одну вершину по имени Победа.

И наш город на этих величественных соревнованиях будет представлять спортсменка, до этого уже принесшая славу ангарской школе тяжелой атлетики. Это заслуженный мастер спорта, чемпионка мира и Европы Альбина ХОМИЧ. Но мало кто знает, что кроме Хомич **на Олимпиаду в Грецию едет и представительница вольной борьбы ангарчанка, бывшая воспитанница школы «Победа» Алена КАРТАШОВА.** Алена в настоящее время студентка Московского государственного педагогического университета. Выступая за московскую команду, добилась на борцовском ковре побед на чемпионате Европы и других отборочных соревнованиях. Теперь заслуженный мастер спорта Карташова - реальный фаворит на олимпийском ковре.

Все понимают, что за медаль чемпиона Олимпиады наших спортсменов ожидают щедрые денежные вознаграждения. Так, **национальный олимпийский комитет озвучил чемпионскую премию в 100 тысяч американских долларов.** Но кроме этих денег выплаты спортсменам составят премии от областных и республиканских спорткомитетов, а также фирм-спонсоров и рекламных компаний, если таковые имеются.

Николай СЕРГЕЕВ.

Призы

НАСОЧИНЯЛИ - ПОЛУЧИТЕ

По результатам конкурса «Сочинение на память» в победители вышли Алла КОПЫЛОВА (1 место и 3000 рублей за сочинение «Экзамен изменил мою жизнь»), Людмила ШЕВЕЛЕВА (2 место и 2000 рублей за сочинение «Сама жизнь») и Галина УРВАНЦЕВА (3 место и 1000 рублей за сочинение «Трудно быть Богом»).

Авторов приглашаем в приемную редакции в пятницу, 13 августа, с 9 до 18 часов с паспортом и квитанцией о подписке.

Вакансия

ЕСТЬ РАБОТА ДЛЯ МУЖЧИН

Как сообщила старший помощник начальника пункта по набору на военную службу по контракту ангарского военкомата Лариса ЛАТЫШЕВА, **в этом году 34 ангарчанина были призваны в армию на контрактной основе.**

В настоящее время проходит набор в воздушно-десантные войска (Псков) и в мотострелковые части Таджикистана и Чечни. В скором времени планируется контрактный набор в войсковые части Сибирского военного округа.

Вербовщики от военкомата обещают потенциальным контрактникам заработную плату от 6 до 16 тысяч рублей в месяц. Но требования к соискателям в последнее время ужесточились: берут только отслуживших по призыву, морально устойчивых, с высокой мотивацией к военной службе. Кстати, военкомат может бесплатно отправить контрактника учиться на младшего офицера. Первый контракт заключается на три года.

Инна РУКОСУЕВА.

Дебют

МЕЖДУНАРОДНЫЕ ЗМЕИ

С 15 июля по 2 августа в экологическом лагере "Байкал" проходил международный детский парламент. Для участия в нем были отобраны самые талантливые дети Иркутской области, Монголии и Японии. Ангарск представляли 6 воспитанников станции юных техников.

Юные ангарские техники посетили международный парламент впервые. Под руководством специалиста Ольги АЛЕКСЕЕВОЙ **они обучали приезжих ребят самостоятельно мастерить конструкции для воздушных змеев.** Как рассказал директор станции Михаил ЖИВОТОВСКИЙ, к закрытию сезона ребятами было сделано 15 новых воздушных змеев. Их - то и запустили в небо 2 августа, ознаменовав закрытие сезона.

Татьяна ЛЕВЧЕНКО.

ПОДРОБНОСТИ

ВОЗВРАЩЕНИЕ МЛАДЕНЦА

В ночь на 1 августа в Ангарске из квартиры в 77 квартале пропал ребёнок (“В” №85). 2 августа прокуратурой города было возбуждено дело по статье “Похищение человека”. Уже через несколько дней, 5 августа, ребёнка вернули матери.

Поначалу существовало **три версии произошедшего. В краже ребёнка подозревали отца,** который с семьёй не проживает и нигде не работает. **По второй версии,** любящая выпить мать сама могла по неосторожности что-то сделать с сыном и просто попыталась “замести следы”. И, **наконец, третий вариант** - ребёнка украла неизвестная молодая женщина, которую пострадавшая пустила на ночлег.

Подтвердилась последняя версия. 5 августа в отдел милиции города Усолья-Сибирского обратились местные жители, которые сообщили, что их соседка соответствует фотороботу, у неё неожиданно появился ребёнок. Аня (так зовут девушку), не скрываясь, гуляла с мальчиком по городу. Работникам милиции она поначалу говорила, что это её ребёнок, но потом всё же призналась в похищении.

Основным мотивом своего поступка 16-летняя девушка называет жалость к ребёнку. Она увидела, как девочки-подростки кормили его разведенным в кипятке сухим молоком. По ее словам, она решила позаботиться о ребенке. Как свидетельствуют соседи и родители Ани, она с детства отличалась жалостливостью, притаскивала домой кошек и собак.

Привезя ребёнка в Усолье, где она проживала со своим сожителем и его матерью, Анна помыла его, одела и решила оставить у себя. Даже одолжила у знакомых детскую кроватку. Единственное “спасительница” не учла, что мать решит обратиться в милицию.

Сейчас, по словам старших следователей отдела по расследованиям особо важных дел прокуратуры Ангарска Дениса КАПУСТЯНСКОГО и Евгения ШЕПИЛИНА, по решению ангарского горсуда девушку до предъявления обвинения заключили под стражу. **В ближайшие 10 суток ей будет предъявлено обвинение по статье 126, ч. 2 п. д (похищение заведомо несовершеннолетнего),** по которой предусматривается лишение свободы от 6 до 15 лет. Но ей светит не более 10 лет, поскольку она тоже несовершеннолетняя.

Юлия ВОЛКОВА, Анастасия КУРМАЗОВА.

Кстати

ПОДКИДЫШИ

В этот же день, 5 августа, у ворот социального реабилитационного центра для несовершеннолетних в 15 микрорайоне стояли два маленьких мальчика. Сначала работники подумали, что это дети из соседнего двора зашли поиграть с воспитанниками центра, но всё оказалось намного серьёзнее. Белокурых братьев просто подкинули. Мать оставила своих чад у ворот и удалилась, предварительно сообщив своему старшему сыну Серёже, что им придётся пожить здесь, пока она будет искать квартиру и средства к существованию.



Об этом нам рассказал 9-летний Серёжа РОМАНЕНКО *(на сн.)*, который твёрдо убеждён в том, что мама обязательно за ними вернётся. Его младший братик, двухгодовалый Виталя, во время нашего приезда спал. Воспитатели его еле усыпили, потому что малыш всё время плачет, маму зовёт и от брата ни на шаг не отходит.

Серёжа рассказал нам, что в Ангарск они приехали из какой-то деревни недавно. Там живёт их папа. Вот только названия деревни мальчик не знает. Почему переехали в город, тоже осталось неизвестным. В Ангарске жили у маминой сестры Ольги и у бабушки с дедушкой. Но потом, как сказал Серёжа, их выгнали, и жить им стало негде.

Сейчас братья Романенко находятся в социальном реабилитационном центре для несовершеннолетних в 91-м квартале (бывший приют «Таня»). Теперь у них есть еда и крыша над головой. Татьяна ВОЛОСТНАЯ, зав.приёмным отделением центра, говорит, что, если мама в ближайшие дни не объявится, придётся оформлять акт. Затем оставшиеся без попечения дети будут пристроены окончательно: Виталю отправят в дом ребёнка, а Серёжу оставят в центре.

Светлана ГАЙНУТДИНОВА. Фото Николая СТЕРНИНА.

ПРЕМЬЕРА

Кто такой король Артур? Ну как же, скажете вы, Шон Коннери в «Первом рыцаре», Ричард Харрис в «Камелоте», Найджел Терр в «Экскалибуре»... А на самом деле? Неизвестно.



ИСТОРИЧЕСКИЕ МЕТАМОРФОЗЫ КОРОЛЯ АРТУРА

Вы любите кино, тогда эта информация для вас, не пропустите новую премьеру!

Исторических источников, подтверждающих, когда все-таки жил и кем все-таки был король Артур, почти не осталось. Ученые до сих пор не могли ответить однозначно на эти вопросы, а потому люди сами все время пытались представить героическую личность короля Артура. Особо постарался в этом кинематограф. Режиссеры успели снять и мюзикл, и пародию, и множество традиционных лент. **Но вот кинолента продюсера Джерри Брукхаймера стала настоящей сенсацией.** Согласно сценарию Дэвида Франзони новый фильм «Король Артур» имеет весьма нетрадиционную версию классической истории. Как утверждают авторы, «наш король Артур – это римский военачальник, который стал христианином, но согласился служить империи и теперь подавляет мятежи кельтов и пиктов. Наша Гвиневера – настоящая амазонка, искусная лучница из племени пиктов, которая может повести в битву свой народ».

Как обычно бывает в фильмах, где звездой является концепция, авторы решили обойтись без суперзвезд. Роль Артура сыграл Клайв Оуэн, роль Мерлина досталась Стивену Диллэйну, а на роль Гвиневеры взяли Кайру Найтли. Сэкономив таким образом на звездных гонорарах, Брукхаймер почти весь 100-миллионный бюджет вложил в постановку. Фильм действительно захватывает воображение зрителей, у его создателей появляется шанс еще раз переписать историю и сказать новое слово в Артуриане. «Я хотел показать человека, спрятанного за мифом», - заявил незадолго до премьеры Франзони. А для 39-летнего Клайва Оуэна король Артур стал настоящей звездной ролью. Сегодня актера пророчат на место следующего Джеймса Бонда. «Самое трудное, - говорит Оуэн, - необходимость постоянно сидеть в седле. Примерно 60% сцен я еду на лошади». Актер уверен, что фильм станет самым эффектным летним боевиком. Посмотреть его смогут и ангарчане.

Грандиозная премьера фильма «Король Артур», состоявшаяся в кинотеатре «Родина» 11 августа, собрала огромное количество зрителей.

Ирина БРИТОВА.

КОСА НА КАМЕНЬ



НЕ ДОЖДЕТЕСЬ!

В прошлом месяце те, кому делать нечего, раскурочили “лежачего полицейского” напротив 10 школы. Он стал третьей за этот год жертвой дорожных вандалов. **В группе дорожного надзора ГИБДД не стали опускать руки и на днях “полицейского” напротив школы восстановили.** Из остатков других разломанных ограничителей скорости соберут один и поставят на ул. Энгельса.

Игорь КАРИН. Николай СТЕРНИН (фото).

ЭКСТРЕМАЛЬНЫЕ НОВОСТИ ОТ МАКСИМА БУРОЗУБА

01

КОРОТКИЙ СЧЕТЧИК

В воскресенье посреди ночи в 10 микрорайоне пожарные одновременно тушили квартиру и эвакуировали из подъезда людей. В одной из квартир 31 дома пылала прихожая. Молодые хозяева квартиры практически не пострадали и от госпитализации отказались. А вот их 54-летнему гостю досталось сильнее. С ожогами тела 20% он доставлен в больницу. Когда с огнем управились, то выяснили, что причиной ночного пожара стал закоротивший электрический счетчик.

ПОДЖИГАТЕЛИ

Чуть было не остался без 3-комнатной квартиры временно не работающий гражданин из 277 квартала. Ночью в окно его квартиры в 18 доме неизвестные “доброжелатели” метнули бутылку с горючкой. Будь у хозяина крепкий сон - хана жилплощади. А так управились с огнем своими силами. Пострадали лишь оконные рамы.

На следующий день поджигатели снова дали о себе знать. **В 22.50 у 10 дома в 11 микрорайоне подожгли “Ниссан-Скайлайн”** 1997 года выпуска. Кто, чего - как всегда покрыто мраком. Но ущерб будет больше, чем от обгорелых рам. Рыночная цена такой машины около 10 тыс. долларов.

02

САЛОН НАВЫЛЕТ

5 августа во двор 4 дома в 107 квартале въехал ВАЗ-2105. Средь бела дня и на глазах у всех машина



Фото Николая СТЕРНИНА.

вдруг резко вильнула влево и напоролась ветровым стеклом на склонившийся после урагана ствол дерева. Лесина вышибла стекла, прошла сквозь салон и выбила заднее стекло. В “Жигулях” было двое молодых людей, которые с различными травмами были увезены на “скорой”. По версии ГИБДД, водитель не справился с управлением.

БЕЗ МОЛОТА, НО С СЕРПОМ

Одним из самых необычных орудий убийства в этом году можно объявить другое орудие, сельскохозяйственное - серп. 5 августа в садоводстве “Рябинка” серпом махал 29-летний Илья. Подвыпив в одной компании, он решил, что “мир этому дому”, и пошел к другому. Там тоже была компания, в которой сидела его сестра. Между родней вышла размолвка, перешедшая в острую ссору. Братец прихватил серп, и через секунду 40-летняя Наталья уже не дышала. Убийца арестован.

СВАДЬБА БЕЗ МАМЫ

В воскресенье в парке Победы нашли тело задушенной женщины. Вскоре стало ясно, что перед глазами милиционеров “пятничная потеряшка”. 6 августа в милицию поступило заявление о пропаже 44-летней ангарчанки. Она пошла посидеть в кафе с подругой и как в воду канула. Кому понадобилось лишать жизни человека, выяснит следствие. Пронзительная деталь. Она совсем немного не дожила до свадьбы своей дочери.

В БЕЗВЕСТНОСТИ

Милиция подняла из Китоя и исследовала “Тойоту-Карину”, которая лежала в воде вверх колесами возле Старицы со 2 августа. Однако осмотр не помог пролить свет на исчезновение ее водителя. 35-летний житель 179 квартала до сих пор нигде не объявлялся. По факту его пропажи возбуждено уголовное дело. Милиция просит всех, кто может помочь в поиске, позвонить 02.

УГНАТЬ, ЧТОБЫ УБИТЬ?

В субботу ближе к полуночи по Ленинградскому проспекту на приличной скорости двигался ВАЗ-”копейка”. В районе 12 микрорайона машина сбила двух мужчин и скрылась с места происшествия. Одного мужчину увезли в морг, второго в реанимацию.

Спустя полчаса в милицию обратился владелец “Жигулей” с заявлением: мою машину угнали. Позже брошенную “копейку” нашли за 189 кварталом у спуска к Китою. У службы дознания по данному делу есть много вопросов. Гражданам, которые видели, как и кто бросал машину за кварталом, следователи будут благодарны за информацию. Телефон 54-39-30.

КУРС ВАЛЮТ НА 11 АВГУСТА

Банки	Доллары		Евро	
	Покупка	Продажа	Покупка	Продажа
Сбербанк	28.90	29.43	35.00	36.30
ИТ Банк	29.15	29.45	35.45	36.30
Альфа-Банк	27.50	29.50	35.20	36.20
БайкалРОСБАНК	29.13	29.40	35.20	36.50
Сибакадембанк	29.00	29.42	35.51	36.22
Эталонбанк	Обменник не работает до середины августа.			

ГРАДУСНИК

12 августа – преимущественно без осадков, ветер ночью юго-восточный 3-8 м/сек., днем северо-западный 5-10 м/сек., температура ночью +5+10 гр., днем +19+24 гр.

13 августа – ночью кратковременный дождь, днем без осадков, ветер переменный 1-6 м/сек., температура ночью +6+11 гр., днем +19+24 гр.

14 августа – без осадков, ветер переменный 1-6 м/сек., температура ночью +6+11 гр., днем +19+24 гр.

Ангарская гидрометеообсерватория.

РЕПОРТАЖ ДНЯ

БРОДИЛ ОТЕЛЛО по ОЛЬХОНУ

Нет нужды кому-то доказывать, что остров Ольхон - средоточие не только природных стихий, но место, где люди открывают в себе способности творить и создавать. Островная оторванность и первозданная свобода рождают в умах творческих свою Болдинскую осень. Не случайно вот уже пятое лето подряд Ольхон становится местом проведения фестиваля любительских театров "Сибирская рампа". Бессменный идейный вдохновитель и организатор фестиваля, режиссер ангарского театра "Факел" Александр КОНОНОВ сумел привлечь внимание к этому событию, потому, наверное, в столицу Ольхона поселок Хужир пыльными островными дорогами потащились автобусы, заполненные театралами-любителями из многих российских городов и даже из заграницы - труппа из немецкого города Бремена.

Оккупировали пустующий детский садик, возвели на его территории разноцветное палаточное надувательство, и давай жить своей лицедейской действительностью. Всех вполне устраивал быт бродячих менестрелей и комедиантов, даже "немцы-оккупанты" не ворчали по поводу очередей в простреливаемый ветрами и взглядами туалет системы "сортир" и незабываемых умывальников "коровьих титек". Главный режиссер немецкого театра "Бремен-62" Михаэль ВЕНЦ был невозмутим и живописен; ароматная сигарелла в иронических губах и бесцветные глаза в медитативном восторге.

Каждое утро на Ольхоне неповторимо и незабываемо, поэтому вставал театральный лагерь рано и начинал утро со сценической зарядки, ведь актер должен иметь гибкое и выразительное тело, которое служит инструментом для передачи мысли и образов. Зарядка плавно переходила в завтрак, завтрак в еще одно ноу-хау фестиваля - биомеханику В. Мейерхольда. Эти замысловатые упражнения корифея отечественной сцены служили театральной богине Мельпомене, а проходили они под руководством лауреата Государственной премии Алексея ЛЕВИНСКОГО.

Размявшись и подтянув струны своего тела, актеры приступали к театральной игре. Как и положено у бродячих артистов, сценой для спектаклей были разные объекты природы, и не только. Лес, двор, ворота, забор - все подчинялось той же обворожительной Мельпомене и принципу фестиваля, открытому пространству. Это открытое пространство, как бездонное байкальское небо, способствовало небывалому раскрепощению актеров. Не случайно некоторые театральные коллективы замахнулись на очень сложные, эпохальные пьесы. Например, рижский театр "Камертон" выбрал пьесу нашего земляка Александра Вампилова "Двадцать минут с ангелом", а ангарчане из "Факела" замахнулись на чеховского "Дядю Ваню". Криминальная драма Шекспира "Отелло" стала темой для занятий с молодыми актерами столичных не уголовных, но театральных авторитетов - профессора Всероссийского театрального училища имени Щукина Юрия АВШАРОВА и режиссера-педагога Владимира БАЙЧЕРА. Актеры внимали и вовсю старались на подмостках.

Ангарские коллективы были в ударе. Детская театральная мастерская ДТДиМ (сн. вверху) представила "солянку" по произведениям Корнея Чуковского. Айболит с Мойдодыром, "жуки рогатые - мужики богатые (и наоборот)" вызвали спазмы хохота не только у наивных детей, но и впечатлительных взрослых. Надо было видеть, как за спинами зрителей бегал, переживал режиссер Тагир ХАМИТОВ. А театр ДК "Современник" "Факел" (сн. внизу) напомнил своей постановкой пьесы Ю.Грушаса "Любовь, джаз и черт" о незыблемых человеческих ценностях, чести, уважении к родителям, верности и доброте. Специалистами была отмечена неплохая актерская работа Андрея САМОЙЛОВА, Ивана КОНОНОВА.

Подводя итоги фестиваля, один из организаторов, руководитель театра "Родничок" Тагир Хамитов сказал: *"Совершенно провальных спектаклей на фестивале не было, уровень был достаточно высокий. Но важна не оценка, а рост мастерства любительских театров. Ведь мы стараемся прикрыть тот вакуум, который сейчас создался в драматургии для молодежи. Сейчас в моде драматургия жесткая и даже матерная, на такой почве растут цветы корявые, с дурным духом. Важно, чтобы театральное событие стало как ожог, взрывающий все внутри актера и передающий огонь добра зрителю".*





Обожженные ольхонским солнцем и этим неистовым актерским огнем, покидали удовлетворенные театралы гостеприимный остров. Лишь шаман на мысе Бурхан продолжал разыгрывать для заморских гостей свой спектакль с бубенцами и танцами да туристы на высоком берегу из палатки внимательно наблюдали вечную игру моря.

Николай СЕРГЕЕВ.
Фото автора.

ИТОГИ

ЦИФРЫ - ЭТО СЕРЬЕЗНО

Завершилось первое полугодие, и у специалистов управления по экономике и финансам администрации города появилась объективная возможность подвести итоги исполнения бюджета за этот отчетный период. Чтобы цифры выглядели наглядней и убедительней, для начала вспомним, в каких объемах по доходам и расходам был утвержден местный бюджет.

Итак, доходная часть бюджета 2004 года была принята депутатами муниципальной Думы в сумме 1 млрд. 715 млн. 498 тысяч рублей, и в первом полугодии планировалось получить доходов 802 млн. 746 тысяч. А поскольку в действительности в бюджет города поступило 970 млн. 250 тыс. рублей, то выполнение от плана составило 120,9 процента. Бюджет был принят с дефицитом в 9,2 процента, поэтому его расходная часть превышала доходную и с учетом всех принятых Думой поправок составляла 1 млрд. 852 млн. 165 тысяч рублей. Фактические же расходы бюджета за 6 месяцев составили 898 млн. 30 тысяч, или 94 процента от планируемых затрат. **Так из чего же сложилось такое хорошее наполнение муниципальной казны и что это дает жителям города?**

Доходная часть бюджета формируется из налоговых и неналоговых поступлений, безвозмездных перечислений и доходов от предпринимательской и иной приносящей доход деятельности. **Самая значительная часть по объему поступлений - это сумма от налоговых отчислений. Этот показатель за полугодие выполнен на 119,3 процента и составил 642 млн. 649 тыс. руб.** А потому совершенно справедливым остается мнение, что город содержится на деньги налогоплательщиков. По оценкам специалистов сектора планирования доходов экономического отдела, самым весомым в структуре доходов является налог на доходы физических лиц. Он определяется как основной доходный источник бюджета муниципального образования, и его удельный вес в общей сумме поступивших доходов составляет 26 %.

В 2004 году заметно улучшилось финансовое положение самых крупных плательщиков на территории муниципального образования - ФГУП АЭХК и ОАО АНХК, а потому увеличился удельный вес налога на прибыль, который занял второе место в структуре доходов бюджета. Так, от АЭХК за отчетный период получено налога на прибыль в сумме 89,6 млн. руб., что на 30,6 млн. руб. больше по сравнению с аналогичным периодом прошлого года, а АНХК по этому налогу даже произвела оплату авансовых платежей в сумме 10 млн. рублей. В целом налог на прибыль за полугодие оплачен в сумме 175,6 млн. руб., что на 13 млн. превышает годовой план.

В связи с отменой льготы при уплате налога на имущество организаций по мобилизационному резерву существенно возросли платежи по этой статье, и выполнение составило 140,5 процента от прогноза полугодия. По этой же причине в 2,8 раза увеличились налоговые поступления от ОАО "Иркутскэнерго".

Неналоговые доходы также исполнены выше ожидаемых показателей, они составляют 108 % к плану полугодия. К неналоговым доходам относится арендная плата за землю и аренду муниципального имущества, доходы от продажи квартир, плата за негативное воздействие на окружающую среду, штрафные санкции. Значительно перевыполнены показатели по арендной плате за землю, а за загрязнение окружающей среды сумма получена в 2,2 раза больше ожидаемой. **Вместе с тем специалисты сектора планирования доходов отмечают, что не в полном объеме выполняется план поступлений за аренду имущества, находящегося в муниципальной собственности и сдаваемого КУМИ, его выполнение составило 92,7 процента.** Отставание от плановых цифр отмечено и по муниципальным учреждениям образования за аренду имущества, закрепленного за ними на праве оперативного управления. Руководители управления образования администрации города считают, что этот показатель не выполняется из-за задолженности арендаторов и досрочного расторжения договоров по их инициативе.

Безвозмездные перечисления сложились в сумме 173 млн. 926 тыс. рублей, или 151,6 % от плана полугодия, хотя от бюджетов других уровней средства поступили в неполном объеме, а только в размере 84,2 процента. За первое полугодие не получены дотация на возмещение убытков от содержания объектов ЖКХ и социально-культурной сферы в размере 14,8 млн. руб. и субсидия на реализацию федеральной адресной программы в сумме 3,6 млн. рублей. И последний источник - **доходы от предпринимательской и иной приносящей доход деятельности - исполнен в сумме 56,1 млн. руб., что составляет 95 процентов от шестимесячного плана.**

Если сравнить доходную часть бюджета первого полугодия текущего года с аналогичным периодом 2003 года, то в целом она увеличилась на 282,7 млн. руб., а поступление налоговых доходов возросло на 157,3 миллиона. Специалисты сектора планирования доходов экономического отдела отмечают, что рост по налогу с доходов физических лиц на 42,8 млн. руб. произошел за счет повышения в течение 2003 года заработной платы как на предприятиях города, так и в бюджетных учреждениях. За счет роста базовой ставки арендной платы с 1 января 2004г. с 250 до 350 рублей на 9,9 млн. руб. увеличилась сумма доходов от сдачи в аренду нежилого муниципального фонда. Доходы от предпринимательской и иной приносящей доход деятельности в этом году исполнены на 32,2 млн. руб. больше, в основном за счет включения в бюджет средств от родительской платы за содержание детей в детских дошкольных учреждениях и в школах искусств.

Что касается расходов, то при любой наполняемости бюджета первоначально финансируются "защищенные" статьи, к которым относятся выплата заработной платы и начисления на нее, кстати сказать, это и самые расходные статьи. По анализу, сделанному бюджетным отделом, **за 6 месяцев на зарплату бюджетникам вместе с начислениями израсходовано 450 млн. 223 тыс. рублей. Удельный вес этих расходов составляет 56 процентов от всей суммы бюджетных затрат.** Важно отметить, что за отчетный период выплата заработной платы работникам бюджетной сферы производилась без задержек, хотя в первом квартале для этой цели администрация города была вынуждена брать банковский кредит в сумме 49 млн. руб., который в течение 2 квартала был полностью погашен. Впервые за последние несколько лет не была заморожена майская зарплата учителям для того, чтобы вовремя выплатить отпускные. А потому долгов по заработной плате на сегодня нет. Также увеличилась сумма ежемесячных авансовых выплат с 20 до 40 процентов.

Впервые за последние годы в связи с наличием бюджетных средств появилась возможность в таких больших объемах и в летние месяцы проводить капитальный ремонт муниципальных объектов социально-культурного назначения и жилого фонда. На эти цели уже израсходовано 60 млн. 573 тысячи, причем 87 процентов этой суммы ушли именно на ремонт жилого фонда. Производится не только побелка фасадов домов, но и ремонтируется кровля, заменяются водосточные трубы и уличные оцинкованные подоконники. Администрация города рассчиталась с долгами прошлого года за произведенный капитальный ремонт по учреждениям образования, противотуберкулезному диспансеру и ДЮСШ № 3. В этом полугодии выделены средства на ремонт школ № 4, № 37, детских дошкольных учреждений № 96 и № 112. Для муниципальных учреждений здравоохранения "Больница скорой медицинской помощи" и "Городская больница №1" профинансированы расходы на проведение капитального ремонта зданий, оплачен капитальный ремонт в школе спортивного мастерства "Победа".

Значительную долю расходов городского бюджета составляют платежи за коммунальные услуги муниципальных учреждений, и в первом полугодии на эти цели ушло 53 млн. 67 тыс. руб., что составило 7 процентов от общей суммы расходов. А 13 млн. 200 тысяч профинансировано на строительство жилья по двум программам - для бюджетников и "50 на 50". Также из местного бюджета на льготное приобретение лекарственных средств для инвалидов было выделено 2,5 млн. руб., хотя финансовое обеспечение этого закона является прямой обязанностью федерального бюджета.

Наметилась положительная тенденция и в финансировании медицинских учреждений. Так, по затратам на медикаменты и перевязочные средства средняя стоимость одного койко-дня в стационаре возросла с 20 руб. в прошлом году до 22,64 руб., а в поликлиниках с 1,20 до 6,30 руб. на одного больного. А в целом на медикаменты за полгода израсходовано 15 млн. 641 тыс. руб., в прошлом же году эта сумма составляла 11 млн. 406 тысяч. Побольше стало выделяться бюджетных денег на питание стационарных больных и детей в детских дошкольных учреждениях. В 2003 году на одного человека в муниципальных лечебных учреждениях ежедневно в среднем расходовалось 13 руб., а в этом полугодии сумма составила 20,31, а в дошкольных учреждениях сумма возросла с 27 до 28,39 руб. В целом по статье "продукты питания" на все муниципальные учреждения израсходовано 40 млн. 579 тысяч рублей.

Фактическое исполнение доходной части бюджета в первом полугодии, по оценкам специалистов управления по экономике и финансам, позволяет рассчитывать, что годовой бюджет станет бездефицитным. Именно на это направлены усилия администрации и депутатов муниципальной Думы.

Людмила ЖИЖКИНА,
служба информации управления по экономике и финансам администрации АМО.

МЕЖДУ НАМИ...

ВСЁ ЛИ МОЖНО КУПИТЬ?

В одной компании, где оказался случайно, встретился с человеком, который обращал на себя всеобщее внимание. Это был врач. Он, оказалось, понес уголовное наказание и отбыл срок (дело было во времена давние, но не столь уж отдаленные). Всё прошло, но не забылось. Врач негодовал, рассуждая о нынешнем нашем житье-бытье. Оно соотносилось у него с собственным прошлым и вызывало боль. За что же пострадал новоявленный Гиппократ?

Доктор брал с пациентов деньги за врачебные услуги. Говорит, что делал это по нужде. Задерживали зарплату (это ведь и до сих пор случается), не на что было жить. Пострадавший считает, что поступал честно.

Претендовать на роль оракула не приходится, но все же чудится: произойди это сегодня, доктор не загремел бы в зону. Теперь деньги берут почти везде и за всё.

Вот доктор и выплескивает свою ненависть, злобу: он пострадал за то, что теперь повсеместно (почти) практикуется. Врач этот не производил благоприятного впечатления, он был зол, желчен, мизантропичен. Но чего еще можно было ожидать от этого человека? К тому же некоторые его суждения попадали в цель и вызывали желание с ними согласиться.

Ходила в свое время по свету такая байка. Один заслуженный человек, воин-герой, не мог прописаться в Москве. Обошел много инстанций - нет, не положено. Добрался до маршала Ворошилова, который был в то время председателем Президиума Верховного Совета СССР. Но и там получил отказ: нельзя-де преступить закон. "Эх, нет у меня..." - тут бедолага назвал весьма солидную сумму; обозначим это сегодня миллионом. "А что такое?" - поинтересовался маршал. "Да вот, заплатил бы - и прописали". Маршал дал просителю миллион. Тот, заплатив где надо, прописался и навсегда остался благодарен своему благодетелю. Байка есть байка, проверке не поддается.

Но, как говорят итальянцы, если это и придумано, то хорошо придумано. Драматург Азат Абдуллин в те, прежние времена написал пьесу "Тринадцатый председатель". В пьесе происходит суд над председателем колхоза, который, преступая законы, развил в своем хозяйстве множество побочных промыслов, зарабатывал на этом большие деньги и щедро платил колхозникам, возил их коллективно отдыхать на юг и т.д. Драматург был за председателя, а закон - против. На спектакль "Тринадцатый председатель" в московский театр имени Вахтангова пришел тогдашний министр внутренних дел Щелоков. Он горячо откликался на события, происходившие на сцене, лично благодарил артистов и восхищался, что в пьесе поставлена такая проблема. Оказалось, что у героя пьесы есть живой прототип - председатель колхоза в Башкирии, угодивший в результате своих благодеяний за решетку. К министру обратились с просьбой защитить пострадавшего. Но - нет, это - нет, пьеса, мол, это хорошо, а помочь нельзя. (К слову, впоследствии этот министр сам погорел на незаконном пользовании чрезмерными благами - отнюдь не "для колхозников").

Пришли перемены. Но, кажется, мы резко метнулись от одного борта к другому - и снова крен, чуть не авария. Чего теперь, спрашивается, нельзя купить, даже самого незаконного и непозволительного?

Вот куда-то вас не пускают: нельзя, не положено. Вы достаете пятисотрублевую купюру (если она у вас есть) - и пожалуйста: и можно, и положено. Даже скучно приводить примеры.

Распроданы заповедные места в Подмосковье. На берегах рек, что запрещено, понастроены невиданные особняки для тех, кто может заплатить и за особняк, и за разрешение его возвести (сами понимаете, тут пятьюстами рублями не обойдешься). Сейчас покушаются на так называемые тютчевские холмы - заповедное место в районе усадьбы Тютчева в подмосковном Мураново. Любители природных красот жаждут усеять холмы своими хоромами. Общественность борется с этим. Но победит ли? Ведь у общественности нет денег. Московский музей изобразительных искусств имени Пушкина, например, подобную битву проиграл: на заповедной музейной территории построен ошарашивающий офис и высотка с гаражами.

Что поделать с подобными фокусами, никто не знает. Позиции чиновничества, не пренебрегающего данью и живущего мздой, крепятся час от часу. Коррупция ведь существует не на словах, а на деле. Столичная пресса еще может об этом писать (оттуда и взяты все вышеприведенные факты). Провинциальные СМИ, свидетельствуют знающие люди, на корню лишены даже такой возможности.

"Всё на продажу". Молодой Василий Аксенов написал когда-то роман под таким названием. Название звучит актуально. Вот доктор из случайной компании и возмущается с пеной у рта: он-то, по крайней мере, продавал СВОЙ труд.



Человек, которому можно верить, народный артист, пианист Николай Петров говорит, что все продано и лоббировано даже в таком месте - кто бы подумал! - как Московский международный конкурс имени Чайковского.

Да ведь и выборы сегодня - это первым делом ДЕНЬГИ. Правда ведь? Продаются жизни. Обрела крылья новая профессия: киллеры.

В Чите убили известного, популярного артиста. Наводчиком оказался его внук, продал жизнь знаменитого в округе деда в погоне за дорогостоящей музыкальной аппаратурой.

На ТВ тоже всё за деньги. Скажем, Юлиан и Анастасия публично поведали, что платить не хотят, и, как видите, на телеэкране их нет (почти).

Всем известна ПЕРВАЯ ДРЕВНЕЙШАЯ ПРОФЕССИЯ. Вошла в обиход и "ВТОРАЯ ДРЕВНЕЙШАЯ ПРОФЕССИЯ". А сколько их, третьих, четвертых, пятых и т.д. НОВЕЙШИХ ПРОФЕССИЙ, предназначенных для распродажи?

Не нами сказано: и совесть, и честь, и другие нравственные начала сегодня под угрозой - не пойдут ли с молотка?

Часто вспоминают библейскую историю о том, как Христос изгнал торговцев из храма. А вот в "Сиренах Титана" американского писателя Курта Воннегута можно прочесть: "После кончины Иисуса Христа начался период перестройки, длившийся примерно один миллион лет". Что же, в этот период мы и угодили?

Существует ли все же то, что не продается? Существует, конечно, существует. Как говорится, и сам встречал, и другие рассказывали. Но как бы не сжили всё это со света. Есть такое опасение. Вы не боитесь?

Леонид БЕСПРОЗВАННЫЙ.

ГОРЯЧИЙ ТЕЛЕФОН РЕДАКЦИИ:

52-26-58

ПОЗВОНИ И СПРОСИ!

КАК ВЫПИСАТЬ ДОМОВУЮ КНИГУ?

- Дочь потеряла домовую книгу. С нас потребовали какой-то договор. Просим разъяснить ситуацию.

Лютины.

Отвечает главный специалист БТИ Ирина Христиановна КЛИНК:

- Для того чтобы выписать новую домовую книгу, нужно представить в БТИ документ, подтверждающий право собственности. Такой документ есть у каждого владельца квартиры. Это может быть договор купли-продажи, договор приватизации, свидетельство о наследовании или дарении. На основании документа домовая книга будет восстановлена.

Подготовила Светлана ГАЙНУТДИНОВА.

ПЛАТЯТ ЛИ КОМПЕНСАЦИЮ?

- Выплачивают ли сейчас хоть какие-нибудь деньги по договорам страхования детей к 18-летию, которые заключались в 80-е - 90-е годы?

В.Комова.

Управление федерального казначейства по Ангарску через страховую компанию "Росгосстрах" четвертый год производит выплату предварительных компенсаций гражданам РФ по договорам накопительного личного страхования, действовавшим на 1 января 1992 года: 1) по смешанному страхованию жизни; 2) по страхованию детей; 3) по страхованию к бракосочетанию. За это время граждане получили компенсаций на сумму более 5 миллионов. Хочу предупредить, что суммы, которыми наше уважаемое государство решило компенсировать многолетнее ожидание россиянами страховых выплат, гораздо меньше, чем могли бы быть, если бы люди получили их сразу по истечении сроков договоров. Приведу конкретный пример. В компанию пришла женщина, чтобы получить компенсацию по договору страхования к бракосочетанию, который был заключен в 1987 году на сумму 1000 рублей (по тем временам деньги немалые). Так как в стране произошли финансовые реформы, на сегодняшний день сумма выплачиваемой женщине компенсации составила всего 300-400 рублей.

По информации Светланы ШЛЫКОВОЙ, инспектора по компенсационным выплатам, выплата осуществляется следующим категориям граждан РФ:

- граждане по 1945 год рождения включительно (страхователи);
- инвалиды 1 группы;
- инвалиды 2 группы;
- родители, а также опекуны детей-инвалидов;
- родители, а также опекуны инвалидов с детства;
- родители, сыновья которых проходили военную службу по призыву и погибли (умерли) в период прохождения службы в мирное время;
- наследники застрахованных или страхователей, умерших в 2001-2003 годах.

Самое главное. Чтобы оформить заявление на получение компенсации, нужно представить следующие документы:

1. Страховое свидетельство и ксерокопию страхового свидетельства;
2. Паспорт и ксерокопию паспорта;
3. Документы об изменении Ф.И.О. и ксерокопию документа об изменении Ф.И.О.
4. Сберегательную книжку и ксерокопию сберегательной книжки.

За дополнительной информацией обращаться по адресу: 22 мрн, д. 2. Тел.: 67-16-97, 55-99-45, 55-77-21, страховой отдел "Росгосстраха".

Подготовила Анастасия КАМЕНЕЦКАЯ.

ОФИЦИАЛЬНО

Призыв

КТО ВОЙДЕТ В ЧИСЛО ПРИСЯЖНЫХ

Администрация Ангарска вновь начала работу по составлению списков присяжных заседателей. Они составляются на основе списков избирателей путем случайной выборки установленного числа граждан.

Граждане призываются к исполнению в суде обязанностей присяжных заседателей один раз в год на десять рабочих дней, а если разбирательство дела, начатое с участием присяжного заседателя, не окончилось к моменту истечения указанного срока, то и на все время рассмотрения этого дела.

Все желающие могут ознакомиться со списками присяжных заседателей. В течение двух недель, с 12 по 26 августа, списки будут находиться в 17 кабинете администрации Ангарского муниципального образования.

Конкурс

ПОДМОГА СЕЛЬСКОМУ ХОЗЯЙСТВУ

Впервые в Ангарске объявлен открытый конкурс программ по развитию сельскохозяйственного производства на территории АМО. Соответствующее распоряжение ранее подписал мэр Евгений КАНУХИН. Конкурс проводит отдел сельского хозяйства администрации.

Всего второй год в местном бюджете закладываются средства на развитие сельского хозяйства. В нынешнем году – 2 миллиона рублей. Большую часть этой суммы получат один или несколько победителей конкурса. **Участники предлагают и обосновывают эффективность новых технологий, которые позволят увеличить объем производства сельхозпродукции и снизить затраты.**

В составе конкурсной комиссии специалисты управления по экономике и финансам, отдела сельского хозяйства, юрист и депутаты Думы. 9 августа члены комиссии вскрыли конверты с заявками. **На получение финансовой поддержки администрации претендуют 4 участника – ООО «Тепличное», ЗАО «Савватеевское», ОАО «Одинское» и ООО «Фермерское хозяйство Дулина».**

Прогресс

К АСУДД ПОДКЛЮЧЕНЫ 8 СВЕТОФОРОВ

8 светофорных объектов, расположенных по Ленинградскому проспекту (от улицы Социалистической до 29 микрорайона), подключены к автоматизированной системе управления дорожным движением. Сейчас они проходят опытную эксплуатацию.

Администрация города заключила договор на выполнение этих работ со СМЭУ ГИБДД. На оплату в бюджете предусмотрены 73 тысячи 800 рублей.

Полностью автоматизированная система позволит диспетчеру, следящему по экрану монитора за дорожной ситуацией в каждой контролируемой точке, оперативно реагировать на любое изменение.

Всего в Ангарске 44 светофорных объекта, 6 из которых обслуживаются за счет федерального бюджета и 38 – за счет местного.

В сентябре 8 светофорных объектов на Ленинградском проспекте планируется ввести в постоянную эксплуатацию.

Пресс-служба администрации.

АКТУАЛЬНО

"Ангарская теплосбытовая компания"

ВОПРОСЫ И ОТВЕТЫ

ВОПРОС:

Имею гараж в черте города. Плата за отопление в гараже выше, чем плата за отопление в квартире. Какова оплата за 1 м кв. площади гаража и имеются ли льготы инвалидам первой и второй группы?

ОТВЕТ:

ООО АТСК работает по отпуску тепловой энергии потребителям, проживающим в многоквартирных домах.

Владельцы жилых домов усадебного типа, индивидуальных гаражей для оформления договора на отпуск и потребление тепловой энергии, а также по всем интересующим вопросам должны обращаться в ангарское отделение фирмы "Энергосбыт".

ВОПРОС:

Когда АТСК начнёт рассчитывать платежи за горячую воду по счётчикам? Всё ссылаются на отсутствие утверждённых правил. Неужели самостоятельно не могут ничего разработать?

ОТВЕТ:

Действительно, действующие "Правила учёта тепловой энергии и теплоносителя" не рассматривают вопросы измерения и учёта тепловой энергии в квартирах. Но согласно основным требованиям указанных правил и ст. 15 закона РФ №4218-1 "Об основах федеральной жилищной политики" оплата жилья в государственном и муниципальном жилищных фондах и коммунальных услуг, оказываемых гражданам, проживающим в жилых помещениях в жилищном фонде независимо от форм собственности, осуществляется в порядке и на условиях, которые устанавливаются правительством РФ, органами государственной власти субъектов РФ, органами местного самоуправления.

Таким образом АТСК по закону не имеет права, но органы местного самоуправления могут разработать и утвердить порядок, регламентирующий требования по установке и эксплуатации внутриквартирных приборов учёта горячей воды и условия оплаты коммунальных услуг по их показателям. Данный порядок должен в частности определять:

- Порядок получения технических условий на установку водосчётчиков;
- Порядок допуска в эксплуатацию установленных приборов;
- Порядок снятия показаний и расчётов за потреблённую горячую воду;
- Порядок распределения горячей воды между квартирами при наличии общедомового узла учёта или при его отсутствии;
- Методику расчёта начислений с учётом предоставляемых льгот и субсидий.

После разработки и утверждения такого порядка все ранее установленные водосчётчики будут проверены специалистами ООО АТСК на соответствие предусмотренным требованиям и при отсутствии замечаний приняты в эксплуатацию для проведения коммерческих расчётов.

Уважаемые читатели!

Задать свой вопрос АТСК вы можете, написав по адресу: 665830, г.Ангарск, а/я 92. Вопросы и ответы.

ДИАГНОЗ НЕДЕЛИ

ВРЕД НЕ СНИЖАЕМ

Недавний случай, когда в детском саду ребенок укололся шприцем, зараженным ВИЧ-инфекцией, вновь заставил задуматься о программе по очистке города от продуктов жизнедеятельности наркоманов.

Игорь ВАНКОН, директор ангарского центра реабилитации "Перекресток семи дорог", когда-то написал проект по программе "Снижение вреда". Это обмен "грязных" наркоманских шприцев (нередко с остатками ВИЧ-инфицированной крови) на чистые. Кроме того, наркоманам бесплатно дают материалы для стерильности инъекций, презервативы. В программу включено и анонимное тестирование на наличие ВИЧ-инфекции, консультация и раздача литературы наркоманам.

По мнению Ванкона, обмен шприцев дает редкую возможность попасть в закрытую группу наркоманов:

- Протягивая наркоману руку помощи, убеждая его не пользоваться грязными шприцами, не бросать их где попало, вы устанавливаете с этим человеком, которого общество дискриминирует, доверительные отношения. И можете достучаться до наркомана, открыть ему глаза на мир, из которого он выпал, на тот вред, который наносят наркотики.

Программа "Снижение вреда" работала в Иркутске, когда ее финансировали американцы. Тогда волонтеры " Перекрестка" помогали обменивать шприцы и вытаскивать ребят из наркоманского зазеркалья. Но деньги кончились, и программа заглохла.

Депутаты Ангарской городской Думы в прошлом году проголосовали против программы "Снижение вреда". Депутат и врач Олег МАЛОВ, казалось бы, поддерживает программу:

- Она дает возможность установить количество наркоманов в городе. Но на обмен шприцев нужны немалые деньги, которых в городском бюджете нет.

Городская Дума забраковала программу, как она считает, по серьезной причине - "Снижение вреда" требует немалых денег: на год около 30 тысяч долларов (основная сумма идет на машину, если администрация даст ее в аренду, то денег потребуется значительно меньше). Программа действительно дорогая, но какое лечение нынче дешево?

Надо сказать, что "Снижение вреда" успешно работает в 40 регионах страны. Больше за счет иностранных денег (Сороса, например), но есть и такие регионы, где на программу идут деньги из местных бюджетов. Впрочем, справедливости ради надо сказать, что деньги город на борьбу с наркоманией выделяет. Так, администрация Ангарска несколько лет назад взяла в штат специалиста региональной системы профилактики наркомании. Им стала бывший работник УВД Татьяна ЛЮТИКОВА. Отдел, в котором два человека, тащит на себе программу профилактики наркомании "Выбор", рассчитанную на 2003-2005 годы. Эту программу депутаты поддержали, выделив на нее 2 млн. рублей.

Как считает Татьяна Лютикова, попытка повторно вынести на городскую Думу вопрос о программе "Снижение вреда" ни к чему не приведет- она ударится о депутатскую глухую стену. А между тем количество наркоточек в городе не снижается. По неофициальной информации, сейчас в Ангарске действует около 60 точек по распространению наркозелья.

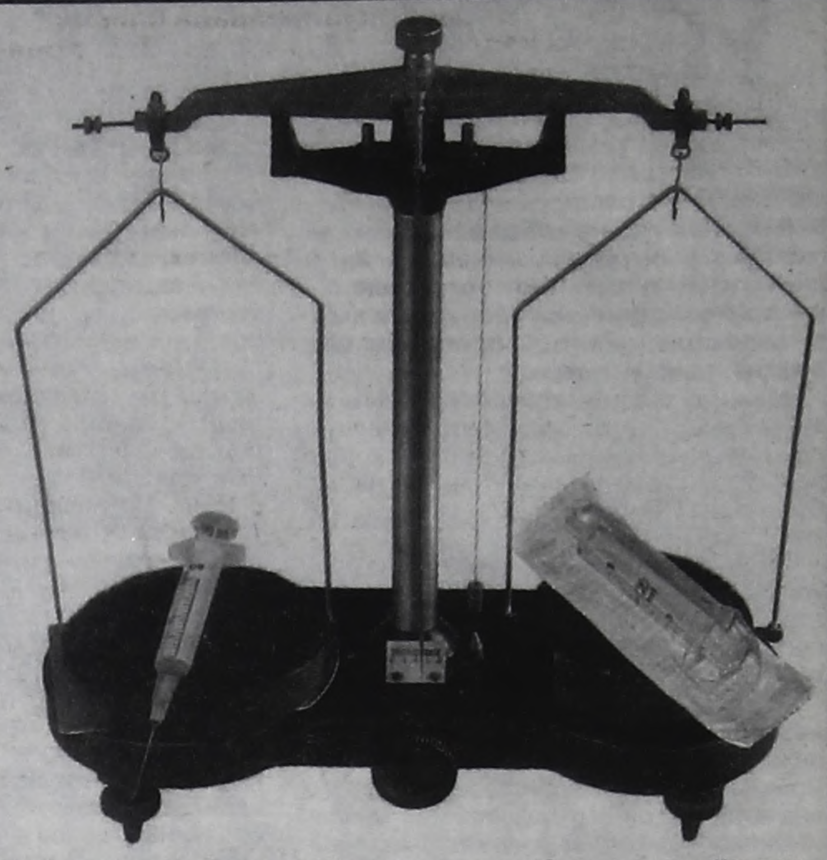

Ольга КРАСНОВА.
Коллаж Николая СТЕРНИНА.

ДЕЛО НЕДЕЛИ

ОКНО РАЗДОРА

Мы привыкли к тому, что нас обманывают. Однако есть такие люди, которые, столкнувшись с недобросовестно сделанной работой, не опускают руки, а борются за свои права.

Именно таким человеком оказалась пенсионерка Елена Филимоновна (фамилию по просьбе пострадавшей мы не указываем) . В 2002 году оконные рамы у неё совсем прохудились, и она решила поставить пластиковое окно. Заключив 3 марта 2003 года договор с фирмой "Л..." на изготовление и установку пластикового окна из профиля "КВЕ", заплатила 8200 рублей, что составляло полную плату за предоставляемые услуги (установка окна и заделка откосов). Окно обещали поставить в течение трёх дней.

Окно принесли 15 марта. Но ждать, когда его установят, пришлось долго: с марта по апрель 2003 года она обращалась в фирму более 30 раз. Когда наконец пришли рабочие, они разрушили стену, выбивая старое окно. 10 июня она обратилась в фирму с просьбой безвозмездно устранить разрушения. Однако представители фирмы заявили, что обработка откосов не входит в стоимость окна. Сначала попросили 3800 рублей, потом ещё 1500. После отказа заплатить последнюю сумму рабочие испарились, оставив на полу стекловату, обломки стены и инструменты.



Найти директора фирмы Д. БАРЛУКОВА Елена Филимоновна не могла. Искать справедливости ангарчанка решила в суде. На первое заседание руководитель фирмы не явился, потом суд 9 раз переносили. На одном из заседаний ей предложили нанять третье лицо для завершения работы (за свой, естественно, счёт). Пришлось нанять специалиста и заплатить ему ещё 2500, чтобы окно обрело божеский вид. При этом откосы он заделал не пластиком, как полагалось, а гипсокартоном, который и стоит дешевле, и не такой прочный. В результате щели между окном и стеной, "картонный" подоконник и истрёпанные нервы.

По решению суда истице в её требованиях было отказано.

Но на этом пострадавшая решила не останавливаться. Она подала новое исковое прошение в мировой ангарский суд, который состоялся в феврале 2004 года. На заседании были рассмотрены все аспекты дела и вынесен приговор: **взыскать с индивидуального предпринимателя Барлукова Даниила Владимировича в пользу Елены Филимоновны неустойку за нарушение сроков окончания работ в сумме 3800 и компенсацию морального вреда в сумме 2500 руб.** Кроме того, по решению суда предпринимателя обязали возместить убытки, понесённые расходы и судебные расходы - всего в сумме 9875 руб.

Но добиться решения в суде - это ещё полдела. Получить эти деньги с предпринимателя оказалось сложнее. Сразу после суда он бесследно пропал, по крайней мере настолько, что судебный пристав найти его не может, фирма теперь зарегистрирована на другого человека.

Анастасия КУРМАЗОВА.

ПИТОМЦЫ НЕДЕЛИ

СЕМЕЙСТВО КОШАЧЬИХ... ХОЗЯЕВ

Общество любителей кошек "Арс Нова" я посетила с корыстной целью: у моего кота разболелись уши, а здесь плата за консультацию специалиста-фелинолога чисто символическая. Люди, которые мне там встретились, обладали, в отличие от меня, кошками высокопородными, не чета моему "сибиряку во дворянстве". Но что интересно, эти люди сами представляли собой особую породу.

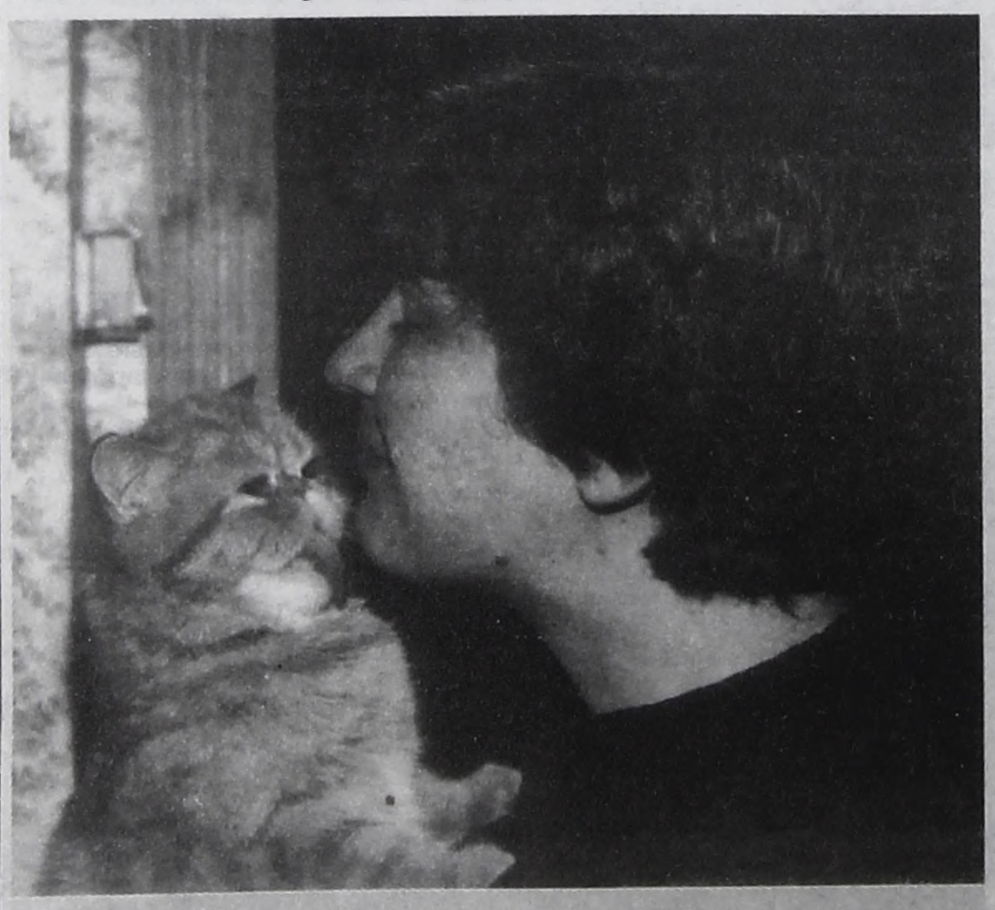

Признание в любви по-кошачьи.

У Наталии СТОЛЯР, сотрудницы санлаборатории АНХК, членов семьи кошачьего происхождения ни много ни мало семеро, по "национальности" персы и экзоты. Старшая девочка, Хейли Брюлетт (от слова "крем-брюле" - ну окрас такой вкусный), победительница иркутской выставки трехлетней давности, - одна из трех ангарских обладательниц титула гранд-интерчемпион. И то сказать, она своими размерами кого хочешь впечатлит: свыше шести килограммов мурлыкающего "мороженого".

Младшей "дочке" Натальи всего годик; трехцветная, та самая, которая "на счастье". "Дочка" - это не оговорка. Кошколюбы воспринимают своих питомцев именно так. Так же, как у родных детей, помнят их дни рождения и дарят подарки. Бывают человеческие мамы, которые этого не делают.

И так же серьезно, как к рождению ребенка, Наташа готовилась к появлению в доме кошки: "Я долго подбирала момент в своей жизни, когда могла бы завести кошку, была готова встретить ее морально и материально. Кошка должна быть радостью и чувствовать это. Я готова жертвовать ради этого".

А жертвовать приходится довольно весомо: котенок стоит около 3000 рублей (цена - попытка защитить любимца от попадания к человеку, который будет держать его впроголодь). На содержание своего "семейства кошачьих" у Натальи уходит не менее 50000 в год. Однако в душевном плане, по ее словам, оно того стоит.

Кошки хозяйку тоже чувствуют: у них даже есть разделение труда по успокоению хозяйки, если она нервничает; сегодня одна, завтра другая. Ведь если собаки понимают человека на ментальном уровне, то кошки - на эмоциональном.

У педагога Зинаиды СМИРНОВОЙ кошек "всего лишь" две. Это ее первые породистые питомцы. Прежде жалела и "усыновляла" бесприютных и обиженных недобрыми людьми. Две - но зато какие! Прямо олицетворение мужественности и женственности в кошачьем исполнении: рыжий плечистый Соколик тверд и хозяйствен, "мужчина в доме", и миниатюрная персиянка Холлис - принцесса до кончика коротенького хвоста, белая и пушистая.

Это тот самый случай, когда питомцы и владельцы ярко созвучны. Зинаиду Петровну видно сразу: тоже "кошка". Сама по себе не агрессивна, никогда никого не тронет первой, не испытывает стремления повелевать. Однако это не приглашение "сесть на шею": на чужое давление ответит "шипением", "рычанием" и "коготками".

Из наблюдений Зинаиды Петровны меня удивили два: вот уж не знала, что кошки мурлычут не только от удовольствия, но и от боли. И еще: кошки слабо ориентируются в пространстве, они могут легко заблудиться даже в своем районе. Похоже, что красивая легенда о преданной кошке, пришедшей в другой город за переехавшими хозяевами, - сказка...

Зато вполне реально то, что "представлять" кошкам кровных родственников их хозяев не нужно - они узнают их без подсказки и относятся соответственно "как к родным".

А вот выражение "кошачий взгляд" в значении "пустой, бессмысленный" Зинаиду Петровну глубоко задевает. Прямое оскорбление для благородного семейства! В нем гамма чувств и затаенных мыслей - не всякому человеку дано.

Марина АЛЕКСЕЕВА.
Фото из семейного альбома Натальи СТОЛЯР.

ПОЛИТКЛУБ

РЕАЛЬНЫЕ ПЕРСПЕКТИВЫ

«Единая Россия» опубликовала список своих кандидатов в депутаты Законодательного собрания области.

В минувший четверг состоялась конференция регионального отделения партии «Единая Россия». Здесь был решен целый ряд ключевых вопросов, связанных с подготовкой к выборам Законодательного собрания области. Они, как известно, состоятся 10 октября. Единороссы утвердили список кандидатов в депутаты и начали работать над своей предвыборной платформой.

Более пяти часов на конференции шла активная работа по внесению предложений, касающихся формирования партийного списка и предвыборной платформы. Этот документ должен обозначить круг наиболее острых проблем и болевые точки региона. Проще говоря, это практическое руководство к действию для единороссов в Иркутской области на ближайшую перспективу. И перспектива эта вполне реальна.



Секретарь регионального отделения партии «Единая Россия» А.Федоров.

- Наша платформа - это не лозунговый документ, - **пояснил журналистам секретарь регионального отделения партии Алексей ФЕДОРОВ,** *- а план мероприятий, который будет реализовываться буквально по всем муниципальным образованиям региона. Избиратели должны понять, что конкретно мы хотим сделать для города, села или деревни, где они живут, чтобы впоследствии люди могли спросить с избранных ими депутатов.*

На конференции обсуждались вопросы, касающиеся не столько выборов, сколько повседневных задач регионального отделения. Так, например, представитель Черемховского района рассказал о том, что на этой территории необходимо отремонтировать детский сад. В Усть-Илимском районе срочно требуется заасфальтировать дорогу. Нужно построить корпуса областного онкологического диспансера и так далее. Проблем было названо множество. Все предложения были выслушаны, зафиксированы и внесены в документ. Не откладывая дело в долгий ящик, партийцы сформировали рабочие группы для решения наиболее важных задач на территории Иркутской области по каждому из основных направлений: в социальной сфере, в промышленности, на селе. Работу по этим направлениям продолжают вести действующие депутаты от «Единой России».

Всех кандидатов от «Единой России» - и по партийному списку, и по одномандатным округам - утвердили в соответствии с предложениями политсовета партии. Всего в списке кандидатов 27 человек. Среди них есть юристы и промышленники, представители медицины и образования, экономисты и действующие депутаты Законодательного собрания. Известный в области юрист Людмила БЕРЛИНА и ректор Братского технического университета Сергей БЕЛОКОБЫЛЬСКИЙ входят в первую тройку партийного списка, а возглавляет его президент корпорации «Иркут» Алексей Федоров. Идет на выборы от «Единой России» Виктория ДВОРНИЧЕНКО, главврач Иркутского областного онкологического диспансера.

Будут избираться от партии нынешний председатель Законодательного собрания Геннадий ИСТОМИН и депутат со стажем Гайдар ГАЙДАРОВ.

В списке кандидатов от «Единой России» немало промышленников - руководителей крупных предприятий Приангарья, и это не удивительно: ни для кого не секрет, что личное благосостояние каждого жителя региона зависит от того, насколько динамично развивается его экономика.

Врачи, учителя, руководители сельскохозяйственных и промышленных предприятий – все те, кто вошел в список «Единой России», заявляют о том, что они готовы отстаивать интересы своих избирателей и престиж Иркутской области. А для того, чтобы наиболее острые вопросы решались как можно быстрее, требуются согласованные усилия всех народных избранников. Потому *задача-минимум,* **по словам Алексея Федорова,** *- повторить результат думских выборов и добиться поддержки 35, а максимум - 50 процентов избирателей.* Как подчеркнул один из участников конференции, чем больше единороссов будет в областном парламенте, тем эффективнее будет его деятельность.

Выступавшие не раз говорили о том, что для партии важен не просто быстрый экономический рост любыми средствами, не менее важно качество этого роста.

Что же касается стратегии и тактики проведения избирательной кампании, **то Алексей Федоров подчеркнул,** *что она, вне всяких сомнений, будет чистой и честной.* «Единая Россия» не собирается бороться с какими-либо политическими силами и тем более дискредитировать кого-то. Для реализации платформы социально-экономического развития региона у «Единой России» есть все ресурсы, прежде всего человеческие, потому что партия получила поддержку избирателей на выборах в Государственную Думу, ряд депутатов от «Единой России» уже работает в Законодательном собрании области. Решение самых сложных задач под силу партии, имеющей большинство в российском парламенте и налаженный контакт с правительством и президентом.

Елена КОВЫЛКИНА.



Легкая атлетика

В МАСТЕРА С РЕКОРДОМ

Непреложный спортивный закон: ведра пота и крови на тренировках выливаются в победы и рекорды, о которых раньше и думать было страшно. Так и случилось 6 августа на международном турнире в Польше среди юниоров 1987 года рождения, где в составе сборной команды России принимал участие студент училища олимпийского резерва, воспитанник тренера Альберта ПОТАПОВА из КДЮСШОР "Ангара" Александр КАЗАНКОВ. В эстафетном беге 4 по 100 метров сборной России противостояли молодые европейские дарования из Польши, Италии, Испании и других стран, но россияне, и в их числе Александр, были недосягаемы для любых соперников. Скорость бега нашей четверки была похожа на порыв ураганного ветра, соответственно и результат удивил тренеров и специалистов - 41,14 секунды! Это превысило норматив мастера спорта России, а также состоялось долгожданное улучшение рекорда России в эстафетном беге.

Другой ученик тренера Потапова Андрей АНИСИМОВ 3 августа в Томске на престижной Сибириаде стал призером в беге на 400 метров с барьерами с результатом 52,57 секунды, что тоже соответствует мастерскому нормативу. Растут юноши, растут их длинные ноги!



Тренер Альберт Потапов (слева): "Саша, плечи мастера для чемпионских лент!"

Поздравительная открытка

Физическая культура и спорт всегда играли важную роль в воспитании подрастающего поколения, подготовке их к защите Родины, укреплении здоровья, поддержании высокой работоспособности человека. В нашем городе спорт пользуется особой популярностью и любовью. Знаковым событием этого года является участие ангарчанки Альбины Хомич в Олимпийских играх в Афинах.

Сердечно поздравляем замечательных атлетов и их тренеров, которые своим трудом приумножают лучшие традиции отечественного спорта, а также всех физкультурников, организаторов, активистов физкультурного движения, ветеранов и болельщиков спорта

с Днем физкультурника!

Отдел по физической культуре и спорту администрации Ангарского муниципального образования.

Шахматы

ТЕРПИ, Я ДУМАЮ!

В Иркутске завершился второй этап шахматного фестиваля "Август-2004". Если первый этап проходил по быстрым шахматам, где на всю партию каждому игроку дается на раздумья от 15 минут до 1 часа, то второй этап прошел по временной шкале классических шахмат: думать каждому игроку можно столько, сколько есть терпения у его соперника. Вволю поразмышлять собрались самые титулованные шахматисты области из Иркутска, Усолья-Сибирского, Нижнеудинска и Ангарска. В девяти изнурительных турах определился главный соискатель денежного эквивалента чемпионской медали. Самое обидное, что одинаковое, наибольшее количество очков - 7 из 9 возможных - в итоге набрали четыре шахматиста, и в их числе ангарчанин Сергей СУВОРОВ. Но в ход пошли хитроумные коэффициенты, благодаря чему первое место досталось иркутянину Дмитрию ОБОЛЕНСКИХ, на втором месте снова иркутский мастер ФИДЕ Яков ГИНЗБУРГ, третий - шахматист из Нижнеудинска Николай КРИВОНОС и лишь на четвертое место эти коэффициенты поставили СУВОРОВА.

В споре женщин относительную неудачу пережила ангарчанка Ева ТОЛМАЧЕВА, она заняла не свойственное ей, согласно рейтингам и прогнозам, второе место.

Малые олимпийские

АНГАРЧАНЕ ПОЛУЧИЛИ МЕДАЛИ С БРИЛЛИАНТАМИ

В г.Якутске состоялись третьи международные старты "Дети Азии", проходящие раз в четыре года. Малыми олимпийскими играми для детей окрестили этот спортивный континентальный форум. Соревнования проходили по 17 видам спорта. Юные спортсмены из Иркутской области завоевали на этих соревнованиях одну золотую, пять серебряных и четыре бронзовые медали. В состав областной сборной входило 7 ангарских спортсменов, и среди них есть победители и призёры.

Кандидат в мастера спорта, студент училища олимпийского резерва Дмитрий БУРЯК стал обладателем золотой медали. В беге на 400 метров он показал лучшее время (48,98 сек.), установил рекорд игр. А в эстафете 4х400 метров он в составе четвёрки легкоатлетов области финишировал вторым. Дмитрий тренируется в спортивной школе "Ангара" у мастера спорта Альберта ПОТАПОВА. Ещё один его воспитанник - Александр КАЗАНКОВ - уступил всего 0,02 сек. таиландскому спортсмену, в результате - 4-е место.

Марина ПЕТРОВА из "Сибиряка" поднялась на третью ступеньку пьедестала после финиша на "полуторке" (пробежала 1500 метров за 4,34 сек., тренер – кандидат в мастера спорта Виктор ХОМКАЛОВ). Два боксёра из этой же школы - Павел ФЕДОРЕНКО (весовая категория 75 кг) и Эдуард ЯКУШЕВ (70 кг), воспитанники тренера Анатолия ДАШКО, вернулись домой с серебряными медалями.

Призёры игр получили медали с настоящими бриллиантами.

Юлия ВОЛКОВА.

План

спортивно-массовых мероприятий, посвященных Дню физкультурника, 14 августа 2004 г.

№ п/п	Наименование мероприятия	Место проведения
1	Развеселые старты	Хоккейный корт "ЮКОС" (192 квартал) с 11 час.
2	Блицтурнир по мини-футболу	Стадион "Ангара" 11 час.
3	Блицтурнир по волейболу среди мужских и женских команд	С/з "Сибиряк" 10 час.
4	Турнир по большому теннису	14 августа - теннисные корты "Ангара" с 10 час., 15 августа - финалы, хоккейный корт "ЮКОС" (192 квартал)
5	Соревнования по легкой атлетике и армспорту среди инвалидов	Стадион "Ангара" 10 час.
6	Соревнования по шашкам и шахматам	С/з "Ангара" 10 час.
7	Соревнования по настольному теннису	С/з "Ангара" 10 час.

Приглашаем всех желающих провести выходные дни с пользой для здоровья

Письма без цензуры



Ведущая Галина АМЯГА.

Тел. 52-23-17.

665830, г.Ангарск, ул.Ленина, 43, редакция газеты "ВРЕМЯ"

ОТ СЕРДЦА



НАМ ПРИЯТНО ВИДЕТЬ ТВОЮ УЛЫБКУ!

Проживаю в 24-м квартале с 1967 года, прочитала в нашей газете не так давно, как один пенсионер ругает своего дворника за грубость. И с тех пор эта заметка не дает мне покоя.

Поэтому решилась я вместе с соседями (БЛУМБЕРГ, ЖИЛЯЕВЫ, семьи КАРПЕНКО, ВОЙКИНЫХ, ЛАПА и другие) **выразить через газету "Время" добрые слова нашей Тане - Татьяне Георгиевне САВИНОВОЙ** *(на сн.)*, **которая уже несколько лет убирает территорию вокруг наших домов** (а их у Тани немало). Никогда никто не слышал от нее никаких нареканий. А их могло бы быть много: уберет Танечка свой участок, через некоторое время глядишь, уже валяются бумага, фантики, картон, с балконов летят палки, кирпичи, банки, пакеты, бутылки, окурки...

Нам очень хочется сказать через "Время" нашей Танюше огромное спасибо за нелегкий труд, чистоту, за большое молчаливое терпение и добродушие. Нам всегда приятно видеть красивую улыбку на твоем лице!

С огромным уважением Любовь САВЕРСКАЯ.
Фото Любови ЗУБКОВОЙ.

ОБРАТНАЯ СВЯЗЬ: "В"№76 ОТ 15 ИЮЛЯ

Я С ВАМИ!

Уважаемая Н. МИРОНОВА! Большое спасибо вам за ваш отклик в газету на статью в №67 от 24 июня 2004 г. Вас этот факт, описанный в статье, возмутил, а прокурора, к которому я обращалась через газету по этому факту, не возмутил. Я прекрасно осознаю, что наше российское законодательство несовершенно. За кражу черно-белого телевизора дают 3 года, а за тройное убийство ничего. Я по этому поводу не питаю никаких иллюзий. Со своей стороны, я поддержу вас, уважаемая Н.Миронова, и **поставлю свою подпись под любым вашим обращением в центральную газету и генеральную прокуратуру России.** Может быть, справедливость восторжествует.

С уважением к вам Елена.

Мой адрес и телефон есть в редакции газеты.

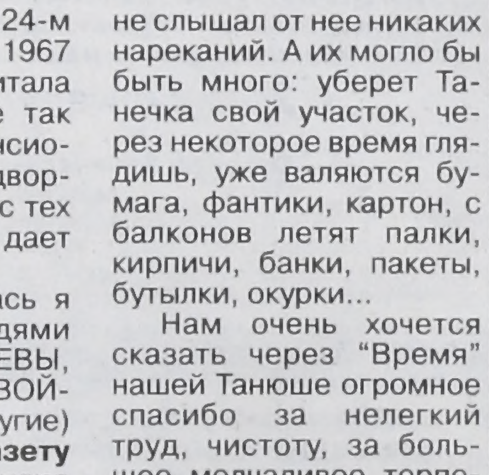

СОВЕРШИЛ - ОТВЕЧАЙ!

Меня глубоко возмутил факт, изложенный в вашей газете, о том, что убийца двух человек находится на свободе и до сих пор живет рядом с ними. Этот факт говорит о глубоко наплевательском отношении органов прокуратуры к простым гражданам, о том, что они не только не ищут убийц (такие случаи нередки, в частности, убили 7 лет назад моего мужа и никого не нашли), а даже "готовенького" отпускают.

При чем здесь возраст? Что за гуманное отношение к человеку, который совершил тяжкое преступление? Отвечай, хоть тебе 100 лет!

Озлобленный старик, каковых сейчас немало, ходит с ножом и режет кого попало! Под его руку, чувствующую безнаказанность, могут попасть еще не один и не двое. Считаю, что нужно срочно изолировать этого человека, а если прокуратура проявит "гуманизм", я сочту своим долгом написать об этом в центральную газету и генеральную прокуратуру России.

Н. МИРОНОВА.

ВКУС ЖИЗНИ

МЕЧТА

Лена и Вадим РУДНЕВЫ - ангарчане. Вся их совместная жизнь - это мечта. Мечта, которую люди так часто пытаются реализовать, но не у всех получается. Наверное, для этого нужна вера в себя и умение. И то, и другое есть у ребят. Объединило их с Леной именно творчество.

- Все началось с песен, - говорит Вадим, - со стихов. А когда мы начали жить в маленьком деревянном домике, все, что у нас было под руками, - это дерево, и мы стали "творить" из дерева, в частности, из кедра, делать украшения, кулоны, ложки, сумки и все изделия быта, которые могут пригодиться. **Мы с Леной пришли к выбору, сами используя деревянные предметы быта, что через них человек соединяется с природой, здоровее становится.**

Но все же главное в их творчестве, как признаются ребята, это песни.

- Вот у нас сейчас ребенок маленький, - рассказывает Вадим, - мы ему поем колыбельную, которую сами сочинили, песни свои, и он впитывает с молоком матери новые образы, и мы хотим, чтобы он жил с ними.

Образы в песнях Лены и Вадима действительно очень светлые. Разве человек, выросший на таких песнях, может стать плохим?

Анастасия КАМЕНЕЦКАЯ.
Фото Любови ЗУБКОВОЙ.



ЛИКБЕЗ

ГРАЖДАНИН, ПРОЙДИТЕ

В последнее время много вопросов возникает у наших граждан в связи с получением российского гражданства. На данную тему разъяснения дает старший инспектор отделения по оформлению паспортов ПВО УВД г.Ангарска ст.лейтенант милиции Наталья СИВЦЕВА.

11 ноября 2003 года вступил в силу федеральный закон № 151-ФЗ "О внесении изменений и дополнений в федеральный закон "О гражданстве Российской Федерации".

В соответствии со ст. 14 федерального закона "О гражданстве" упрощен порядок приема в российское гражданство. Основанием для этого будут являться случаи:

1. Когда иностранные граждане и лица без гражданства, достигшие возраста 18 лет и обладающие дееспособностью,

а) имеют хотя бы одного родителя, имеющего гражданство РФ и проживающего на территории РФ (при наличии вида на жительство, без срока проживания);

б) имели гражданство СССР, проживали и проживают в государствах, входивших в состав СССР, не получили гражданства этих государств и остаются в результате этого лицами без гражданства (при наличии вида на жительство, без срока проживания);

в) являются гражданами государств, входивших в состав СССР, получили среднее профессиональное или высшее профессиональное образование в образовательных учреждениях Российской Федерации после 1 июля 2002 года (при наличии вида на жительство, без срока проживания).

2.

а) родились на территории РСФСР и имели гражданство бывшего СССР (при наличии вида на жительство);

б) состоят в браке с гражданином Российской Федерации не менее трех лет (при наличии вида на жительство);

в) являются нетрудоспособными и имеют дееспособных сына или дочь, достигших возраста и являющихся гражданами РФ (при наличии вида на жительство).

3. Являются нетрудоспособными, прибыли из государств, входивших в состав СССР, зарегистрированы по месту жительства в России по состоянию на 1 июля 2002 года (без соблюдения условия о сроке проживания на территории РФ и без предоставления вида на жительство).

4. Иностранные граждане и лица без гражданства, имевшие гражданство СССР, прибывшие в РФ из государств, входивших в состав СССР, зарегистрированные по месту жительства в РФ по состоянию на 1 июля 2002 г. либо получившие разрешение на временное проживание в РФ, если они до 1 января 2006 года заявят о своем желании приобрести гражданство Российской Федерации (без срока проживания, без показания источника средств к существованию, без определения знания русского языка).

5. Ветераны Великой Отечественной войны, имевшие гражданство СССР, проживающие на территории РФ (без срока проживания, без выхода из гражданства иного государства, без подтверждения знания русского языка).

Упрощенный порядок получения гражданства предусмотрен также для ребенка, один из родителей которого имеет российское гражданство, - по заявлению этого родителя и при наличии согласия другого родителя на приобретение ребенком гражданства РФ (согласие не требуется, если ребенок проживает на территории РФ);

- ребенка, единственный родитель которого имеет российское гражданство, - по заявлению родителя;

- ребенка или недееспособного лица, над которыми установлены опека или попечительство, - по заявлению опекуна или попечителя, имеющих гражданство Российской Федерации.

Иностранные граждане и лица без гражданства, достигшие возраста 18 лет и обладающие дееспособностью, на которых не распространяется действие статьи 14 закона "О гражданстве РФ" № 151-ФЗ, принимают гражданство Российской Федерации в общем порядке при условии, если указанные граждане проживают на территории Российской Федерации со дня получения вида на жительство и до дня обращения с заявлениями о приеме в гражданство Российской Федерации в течение пяти лет непрерывно. Срок проживания на территории РФ считается непрерывным, если лицо выезжало за пределы РФ не более чем на три месяца в течение одного года.

Существует соглашение между Республикой Беларусь, Республикой Казахстан, Кыргызской Республикой и Российской Федерацией об упрощенном порядке приобретения гражданства (соглашение ратифицировано РФ в соответствии с федеральным законом от 02.01.2000 № 18-ФЗ).

Срок рассмотрения заявлений о приеме в гражданство РФ в упрощенном порядке - шесть месяцев с момента принятия заявления и всех необходимых документов, оформленных надлежащим образом, в общем порядке - до одного года, по соглашению - три месяца.

Подготовила Евгения ДАВЫДОВА, ст. инспектор по связям со СМИ УВД г.Ангарска.

ЛИЧНЫЙ ОПЫТ

КОГТИ НА НОГТИ

Невесты, выпускницы, манекенщицы, директора магазинов, крупных фирм или секретарши. Рано или поздно все делают это - наращивают ногти.

Решилась и я. Но прежде провела социологическое исследование среди своих знакомых, которые делали это хотя бы раз. Акриловое наращивание хвалили за прочность и качество, гель за то, что он менее токсичен. Кто-то рассыпался в восторгах, кто-то махал руками и говорил, чтобы я не вздумала.

Но так или иначе я созрела для этой акции. Мои ногти, тонкие и ломкие, никогда не вырастали на нормальную длину. Они истончились настолько, что начали слоиться.

Я нарастила для начала всего 2 ногтя (которым по жизни досталось больше всего), но, увидев как здорово они стали выглядеть с наклеенными типсами, я на радостях нарастила и все остальные. Могу сказать, что вся процедура обошлась мне рублей в 700 + дизайн, а по времени часа два или два с половиной. В общем, не быстро. Я человек консервативный: никакие пальмы на ногтях и прочую хохломскую роспись заказывать не стала, а сделала обыкновенный французский маникюр (модный еще в прошлом веке).

Могу сказать одно: так красиво мои руки никогда в жизни не выглядели! Аккуратные, ухоженные, и ногти нормальной длины.

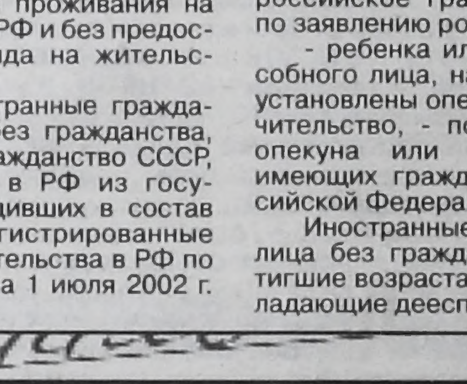

Мне повезло: мои ногти растут небыстро, и коррекцию, которую некоторым приходится делать пару раз в месяц, мне было нужно делать раз в полтора месяца.

Поначалу было такое ощущение, что всем своим действиям (набрать номер на кнопочном телефоне, взять кружку, надеть колготки, расчесаться, помыть голову) НАДО УЧИТЬСЯ ЗАНОВО.

Потом я привыкла и уже не так осторожничала. Я стала ловить себя на том, что ногти меня начали раздражать: иногда возникало желание просто сбросить их.

После коррекции ногти стали выглядеть уж очень толстыми. А когда понадобилась следующая коррекция, мой мастер исчез. Сначала уехала на курсы, а потом просто ушла из салона.

Среди мастеров маникюра существует определенный этический момент: если клиент ходит к одному мастеру, то следующий мастер берет его крайне неохотно. И мне потом понадобилось время, чтобы найти того, кто взялся бы за мои уже запущенные на тот момент ногти.

О предупреждении своего мастера о том, что гель надо беречь от огня и высоких температур, не проносить мимо зажигалку и не включать газовую плиту при помощи спичек, я забыла и ... пошла в баню, где лишилась двух ногтей, помахав веником в обыкновенной русской парной. Они просто отвалились, и мне не потребовалось большого труда, чтобы аккуратно их отслоить от своих настоящих.

Короче, с ногтями пришлось расстаться, и я почувствовала небывалую легкость и свободу, оставшись без наращенной роскоши.

Мой вам совет: прежде чем решиться на дорогостоящее наращивание, купите обыкновенные пластмассовые ногти (от 10 рублей). Можете самостоятельно или с помощью профессионального маникюрного мастера аккуратно подогнать их под ваши родные и наклеить с помощью профессионального клея. Но не забудьте: клеить ногти на не покрытые лаком свои родные - преступление! Потом будете отдирать вместе с ними.

И походите с ними хотя бы неделю.

Если через это время вы не раздумаете отдать за эту красоту 1000 рублей разово и плюс еще каждые 2-3 недели дополнительно от 300 до 800 за коррекцию, то наращивайте смело.

Кристина АЛОНСКАЯ.

Кстати

В ангарский кожно-венерологический диспансер часто обращаются люди, снявшие наращенные ногти. У них происходит смещение ногтевого валика, и ноготь начинает расти неровно. Кстати, такое может произойти и после обычного маникюра.

ВРЕМЯ НЕ ЗАБЫВАЕТ

60-ЛЕТИЮ ВЕЛИКОЙ ПОБЕДЫ ПОСВЯЩАЕТСЯ

КАРТОЧНЫХ ДЕЛ МАСТЕР



Живет - поживает на своем участке в садовом обществе "Энергетик" неприметный **садовод-огородник Петр Михайлович ГАЗИЗОВ, славный общительный человек, "умеющий мешаться", как сам говорит он о себе.** Не сломленный невзгодами и лихолетьем, ценящий настоящую дружбу и тех, кто понимает душу природы. Легонький, сухонький, всегда в движении, словно ему не 79 лет, всегда чем-то занятый, серьезный, но в то же время с открытой улыбкой, с душевной радостью от встречи и с готовностью поделиться не только новостями, но и последним ломтем хлеба.

И не в бестолковой суетливости выражает свою неусидчивость, а все делает аккуратно, не откладывая на потом. "А я с детства такой, - ответил он мне однажды. - Да еще работа была на ногах, в постоянном движении".

Очень нравилась ему работа картографа. Интересовало мальчонку: "А как рисуют карты?" И после семилетки пошел Петя Газизов в геодезический техникум учиться "рисовать" карты.

Шли далекие теперь военные годы Великой Отечественной. **В 1943 году его, уже специалиста-топографа, призывают в ряды Красной Армии.** Как раз тогда, когда советские войска добивали окружение фашистов под Сталинградом.

За фронтом Петр Михайлович с группой топографов дошел до Западной Украины, до Львовской области. День Победы встретил там в болотистых и лесистых дебрях. А потом был путь назад, в необъятные просторы России, и больше пешком, с приборами на плечах.

В 1948 году базу топографов перевели в г.Тайшет Иркутской области. Здесь уже проектировались и строились гиганты гидроэнергетики - Иркутская и Братская ГЭС, НПЗ в Ангарске, а позже АЭХК и Усть-Илимская ГЭС. Строились новые железные и шоссейные дороги. Возрождалась стройка БАМа. Во время войны демонтировали часть путей для Сталинграда, и теперь строительство возобновлялось.

Ангарск Петр Михайлович строил не лопатой и мастерком. Вклад его в живую душу нашего города пусть и не заметен, но есть. Проектировщик был бы слеп без карты, какую "нарисует" топограф Газизов Петр Михайлович.

Г.Д. АСТРАХАНЦЕВ, такелажник АЭХК.

БЫЛЬ

ПОДМЕНА

Случай этот произошел почти четверть века тому назад.

Наш преподаватель был умнейшим человеком. Но из-за сильных очков и всегда запачканного мелом костюма он производил впечатление очень увлеченного, но несколько рассеянного человека.

Так сложились обстоятельства, что в срок защитили курсовую работу только двое. Я и моя подруга Людмила. Чтобы до понедельника исправить ситуацию, преподаватель предложил провести защиту курсовых в общежитии в воскресенье.

В субботу наша комната в общаге напоминала военный штаб: на столе разложена схема устройства, вокруг стола - слушатели, и мы с Людмилой, уже охрипшие от объяснений, в очередной раз рассказывали, как это все работает. Соседка по комнате Ирина, человек, крайне неуверенный в себе, со слезами на глазах пыталась воспроизвести наши объяснения. Но после двух - трех фраз сбивалась. Ее друг Сергей успокаивал, мы объясняли снова, но результат был все тот же. От страха перед схемой Ирина теряла дар речи.

Уже затемно в комнату влетел Юрка: "Девчоночки, выручайте. Курсач передрал у Мишки. Но как эта штука работает - полный ноль!"

Мы объяснили в очередной раз все сначала. "Все понял, но ничего не запомнил". - И Юрка скрылся за дверью так же стремительно.

Утром у Ирины с приближением 10 часов от ужаса глаза все больше расширялись. "Ну давай тогда я за тебя сдам", - не смогла удержаться я. Быстренько соорудили мне Иринкину прическу, у кого-то в общаге отыскали очки без диоптрий (Ирина носила очки), я надела Иринкину одежду и обувь. В последний момент спохватились и заменили часы и украшения. Тут же залетел Юрка: "Девчонки, я с вами".

В ленинской комнате уже началась защита курсовых работ. Преподаватель сажал перед собой троих студентов, по очереди задавал вопросы, а затем по очереди слушал ответы на них. И вот подошла наша очередь: Сергей, я в качестве Ирины и Юрка прошествовали к преподавателю. Ирина с Людмилой сидели поодаль на диванчике в числе болельщиков.

Мы раскрыли свои работы. Преподаватель задал вопрос Сергею, затем мне. Пока вопрос задавался Юрке, я давала Сергею краткий ответ на его вопрос. Пока Сергей отвечал, давала Юрке ответ на его вопрос. Затем уже отвечала на свой вопрос. Третьим отвечал Юрка. На последующие вопросы мы отвечали по уже возникшей схеме.

"Молодцы! Отличная защита! Всем отлично".

Взяв зачетки, мы, довольные, важно проследовали к выходу. К нам присоединились Ирина с Людмилой. Как только дверь за нами закрылась, дикие крики радости разнеслись по общаге.

Уже в комнате, еще не веря, что все позади, Ирина никак не могла опомниться: "Это моя первая пятерка в зачетке..."

Елена МАЛКИНА.

РАБОТА



СПАСИБО ЗА АСФАЛЬТ

В июле в самую жару наблюдала за работой благоустроителей нашего города, и возникло желание написать о тех, кто приводил в порядок асфальтовые дороги нашего двора.

...С самого раннего утра уже шумит мотор асфальтоукладчика. И неважно, что с утра температура воздуха 24 градуса, к полудню достигает 35 градусов.

Зной. Жара невыносимая, а рабочие рядом с кипящей и дымящейся цистерной гудрона кидают пышущий жаром асфальт в огромный асфальтоукладчик, за которым следует каток, выравнивающий дорожки. В финале рабочие ручным катком закатывают те закоулки, которые недоступны для машины-катка. За два дня наш двор преобразился: ни ямок, ни ухабов, ни дырявых дорожек. Разговорились с водителем Сергеем, который укатывал финальные метры.

- Работой своей довольны? Вон как хорошо сделали дорожки!

- А что толку? Пройдет дождь, и у вас стоять лужи будут. Потому что несколько лет назад вам тут закатали сливные решетки.

И действительно, после такой жары-духоты, как часто бывает, прошли проливные дожди. Как и предсказывал Сергей, во дворе стояли лужи. Асфальт, конечно, быстро не раскиснет, но срок службы, наверное, сократится. И может быть, нужно было до начала дорожных работ просмотреть карту района, расположение сливных стоков и вновь их открыть.

Сколько уж раз писали в газете, что во дворах огромные лужи. Но... это проблема не только дворов, но и проезжих улиц города. Когда пройдет дождь, все пешеходы попадают под грязные струи "душа" из-под колес проезжающих машин. А раньше на проезжей части около бордюров тоже были сливные решетки, которые теперь отсутствуют.

Люди, строившие город и дороги, были не глупее нас, нынешних, и не планировали лишнего. А из-за тех, кто посчитал сливные стоки ненужными и дал распоряжение скрыть их под асфальт, люди не могут подойти к своим подъездам из-за морей перед домом.

С уважением Ирина.

ТАК И ЖИВЕМ

Так получилось, что в редакции стеклись письма от людей, сетующих на бытовые проблемы, рассказывающие о деньгах, о квадратных метрах, о канализации... А сквозь все это просвечивает общий обиженно-недоуменный вопрос: как же это возможно, чтобы мои близкие со мной так - и ради чего? Мы теперь как в джунглях: чтобы самому в норе и с добычей, а все остальные - враги и соперники, даже если одной с тобой крови.

Соответственно и царь тот, кто позубастей и рудиментами вроде сострадания и совести не отягощен.

И ПОШЕЛ БРАТ НА БРАТА

Пишу из больницы. После глупой попытки суицида много что болит, но главное - душа.

Меня зовут Николай. У меня есть брат Петр. Когда-то у нас все было нормально, жили мы с родителями. Со временем и брат мой женился, и я встретил женщину.

Невестку (жену брата) с двумя внуками мать прописала в квартиру, хотя та и без того получила и приватизировала трехкомнатную улучшенную. Сам брат получил комнату на подселении. Но жить продолжали у родителей.

А у нас с моей гражданской женой работа была связана с командировками. Приедем дня на три и снова уедем. А бывало, и вовсе снимали комнату или жили в общежитии, чтобы не мешать брату с семьей. Наверное, это гипертрофированное чувство такта в наше время уже смешно?

Прошло несколько лет, умер отец, погибла мама, хозяйкой квартиры стала невестка.

Нам с женой со временем кочевать "по-цыгански" стало тяжело. Я стал настаивать, чтобы комнату на подселении отдали мне взамен комнаты в родительской квартире, в которой я прописан и на которую имею право. Ведь в ней никто никогда не жил. Поначалу невестка согласилась, а дождавшись, когда мы приведем заброшенное помещение в божеский вид, выставила нас и пустила квартирантов, сдав комнату в аренду.

Меня никуда не стали пускать. Я собрал документы и унес в суд. Узнав об этом, Петр позвонил и заявил, что нет у него больше брата, что он договорится со знакомыми ментами засадить меня за решетку, где я и подохну, а жену мою он уничтожит.

В суд брат привел какую-то женщину, которая поддакивала ему, будто в квартире родителей я никогда не появлялся, не платил за жилплощадь, мебели своей в этом жилище не имею (а ведь брат спит на моей кровати!). Я думал, хоть после беседы с судьей соберемся семьей да и решим все мирным путем. Да какое там!

Вот после этого в отчаянии, что брат может так поступать против брата, я и попытался расстаться с жизнью, но насмерть не разбился. А брат не расстроился - он в это время подал встречный иск в суд, чтобы лишить меня прописки в родительской квартире, бомжа из меня сделать.

Жена моя тоже не выдержала такой "веселой" жизни. Сказала, что по выздоровлении привезет меня к подъезду, где родительская квартира, и прощай. Уйдет, не может больше терпеть наши "братские" отношения, и даже от фамилии нашей ее тошнит. Бог ей судья. А вот мне что делать, не знаю.

С уважением Николай П.

ДЕЛО НЕ В КАНАЛИЗАЦИИ

Обращаюсь в газету впервые за 97 лет моей жизни. Я ветеран труда, инвалид 1 группы. Живу в поселке Байкальск. Не знаю, где искать защиты и помощи. Через двор моего соседа проведена канализация, которой бесплатно пользовались все и в моем доме. Но в последнее время сосед стал считать эту канализацию своей собственностью и требует с нас деньги за ее использование: ни много ни мало 300 руб. единовременно и по 50 руб. ежемесячно. Стоило с ним не согласиться, как на следующий же день он отрезал трубу, ведущую в наш двор. По моему заявлению приезжала комиссия из "Водоканала", беседовали с соседом, но в результате сказали, что ничего с ним сделать не могут.

Да если бы только тем и ограничилось! Неудобство сопровождается еще и унижением. Мало того что приходится выслушивать от соседа нецензурную брань, так он к тому же превращает наш двор в свалку мусора, швыряя нам через забор всякую дрянь!

Чем дальше в лес, тем больше дров. На мусоре и канализации сосед не успокоился. У меня на квартире несколько лет живет постоялец, немолодой человек с больными ногами, помогает мне по хозяйству, никому от него обиды нет. За что невзлюбил его сосед, не могу сказать. Но, похоже, решил при помощи своего сына сжить его со свету.

Однажды, подкараулив моего жильца, они толкнули его на землю, пинали ногами по лицу и под сердце, хватали за волосы и били головой оземь, пока он не потерял сознание. После побоев месяц лежал пластом. Писать заявление в милицию побоялся, т.к. сосед пригрозил ему, что убьет. Так и живем, как в джунглях: кто посильнее да понаглее, тому все можно.

Антонина К.

САМА ПОДПИСАЛА ПРИГОВОР

Мне 79 лет, всю войну честно проработала, несмотря на голод и холод, с мечтой о победе и о счастье для будущих поколений. Одна поднимала на ноги сына и дочь, дождалась внуков. Думала, вот я и дожила до своего счастья. Увы, не тут-то было!

Дочь отдала мне на воспитание своего ребенка от первого брака (девочку категорически не принял второй муж). Пообещали мне переводить алименты, да все обещанием и закончилось. Так и растила я внучку на свою мизерную пенсию. Плохому, считаю, не учила, как могла обеспечивала, дала возможность получить специальность в профучилище.

Но внучка, еще не закончив училище, в гражданском браке с соседом родила ребенка. Что ж, я ее прописала, чтобы она могла получать детское пособие: родные ведь кровиночки. Да этой пропиской, боюсь, сама себе приговор и подписала.

Ни у внучки, ни у ее "мужа", поселившегося в моей квартире, работы не было три года. Теперь уже троих содержу на свою пенсию и выгнать не могу. Наоборот, как бы меня саму из моей же квартиры не выжили!

Я нисколько не преувеличиваю. То, что со мной вытворяют самые близкие, подтверждено либо свидетелями, либо судмедэкспертом *(копии протоколов о телесных повреждениях предоставляю редакции)*. Сожитель внучки бросался на меня то со стулом, то с ножом. Сломал мне ногу. Был случай, когда они вызвали мне психиатрическую бригаду "скорой": вызов был признан ложным; увезли на освидетельствование самого вызывавшего. Господи, да чем же я это заслужила?!

Я понимаю, это дело больше милиции и суда, чем редакции. Но в том-то и вся проблема, что не хотят они этим заниматься! Участковый жалобы мои почти не разбирает, начальник УВД лишь сулит помочь (наверное, лишь бы отвязаться). Прокурор сказал, обратит внимание, но пока я этого не ощутила. В суд обращалась еще в 1998 году, в возбуждении уголовного дела мне отказали. Сказали, провели "профилактическую беседу" с моим обидчиком, пожурили. Только не больно-то он боится таких бесед. Я чувствую себя беззащитной. Обидно и страшно.

С уважением Антонина БИРЕВА, пенсионерка.

ЗДОРОВЬЕ

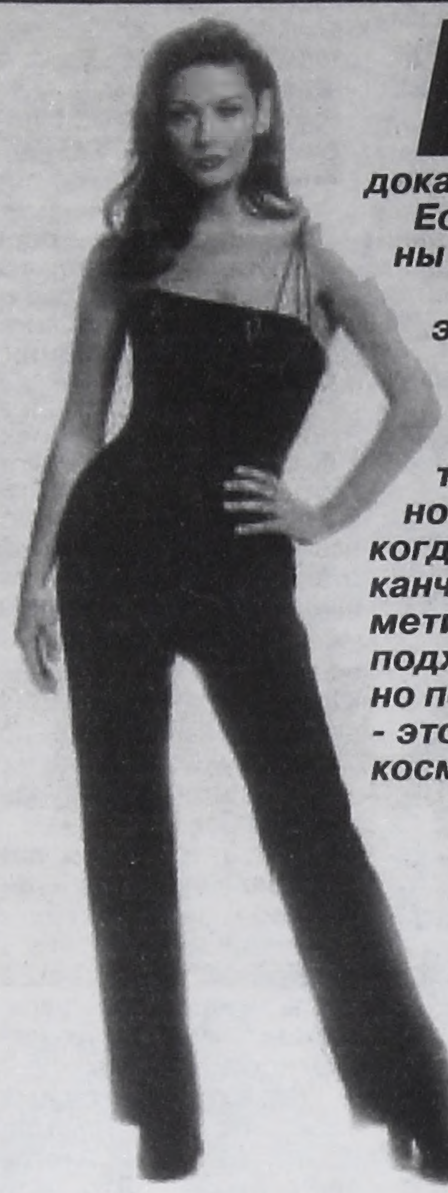



Если вы долго уговариваете себя не есть еще один кусочек торта. Если вы периодически мужественно заполняете холодильник лишь бифидоками, кефирами, яблоками.

Если у вас бывают (пусть и изредка) ужины лишь из одного салатика.

Значит, вы еще не совсем сдались и эта статья для вас.

Самый распространённый среди женщин вариант избавления от лишнего жира - диета. Сколько их существует, не сможет сказать точно, наверное, никто. Начиная от самых простых, когда нужно есть всё, но помаленьку, и заканчивая супердиетами со сложными арифметическими подсчётами. Чтобы выбрать подходящую именно вам, нужно обязательно посоветоваться с врачом. Ведь ожирение - это проблема больше медицинская, чем косметологическая.

ХУДАЯ ЖИЗНЬ

Врач-эндокринолог поликлиники №1 Елена КОЧЕШКОВА пояснила:

- Лишний вес ухудшает качество жизни. Во-первых, это просто некрасиво. Во-вторых, это очень вредно для здоровья: большая нагрузка на сердце, одышка, учащённое сердцебиение, повышенное давление. Страдает опорно-двигательный аппарат из-за нагрузки на суставы. Вообще ожирение бывает двух видов. Геноидное (ягодично-бедренное) в принципе безопасно. А вот доминальное (на талии) опасно, так как ведёт к ожирению внутренних органов и часто к заболеванию сахарным диабетом. Диета - это хороший способ похудеть, только делать это надо с умом и соблюдать её постоянно. Не надо увлекаться всякими китайскими, гавайскими диетами, нужно питаться теми продуктами, к которым вы с детства привыкли. Лучшая диета - есть поменьше высококалорийных продуктов, пищи, богатой углеводами. А лучше купить таблицу калорийности в любой аптеке и сосчитать своё меню.

Для того чтобы узнать, пора ли вам бить тревогу, можно посчитать правильное соотношение талии и бёдер. Для этого объём талии нужно разделить на объём бёдер. Получившийся коэффициент у мужчин не должен превышать 1, а у женщин - 0,85. Хорошо бы измерить и индекс массы тела. Считается он очень просто: вес (кг) разделить на рост (м) в квадрате. Получившееся число не должно превышать 25. Например, ваш рост 1 м 60 см, а вес 50 кг. Нужно 1,6 м умножить на 1,6 м. Получается 2,56 кв.м. Теперь 50 делим на 2,56. Коэффициент равен 19,53.

При коэффициенте от 41 и выше - выраженное ожирение,
от 31 до 40 - ожирение,
от 25 до 30 - избыточная масса тела,
от 18 до 24 - нормальная масса тела,
от 10 до 18 - недостаточная масса тела.

Если вы всё же не хотите сидеть на диете или вы не испытываете проблем с лишним весом, просто хотите поддерживать форму, достаточно просто иногда, например, раз в неделю, устраивать разгрузочные дни. Это не значит, что нужно не есть целый день... Достаточно употреблять 500 ккал. Один из вариантов разгрузочного дня - 1 кг яблок и 1,5 л минеральной (или просто чистой) воды. А можно, например, один день употреблять только лёгкие кисломолочные продукты.

Те, кто долго не может похудеть, обращаются к экстренным мерам, например, начинают голодать. Скажем сразу, **врачи говорят, что голодание (впрочем, как и строгая диета) - это огромный стресс для организма. И он начинает бороться с этим и выбрасывает антистрессовые гормоны, отчего ещё больше хочется есть.**

Часто те, кто действительно хочет похудеть, обращают внимание на такие объявления: "Похудела сама и помогу вам! Помогу реально избавиться от лишнего веса и не набрать его снова. Гарантия 100%. Не дёшево". Здесь предлагают соблазнительный путь похудения. Естественно, ни о какой физической нагрузке и диете речь не идёт. Вам обещают, что, сидя на диване, вы сбрасываете в месяц по 3-5 кг, нужно только купить какие-то таинственные препараты. По мнению врачей, к таким объявлениям относиться нужно настороженно. Дело в том, что похудение в таких случаях происходит за счёт потери влаги или уменьшения мышечной массы, а никак не жира. Даже в случае, если вы принимаете препараты, на самом деле сжигающие жир, ничего хорошего тоже не будет: организм "понимает", что необходимые для сжигания жира вещества он получает извне и сам практически перестаёт их вырабатывать... Вот и представьте, что будет, если прекратить их принимать.

Профессиональные тренеры, работающие в спортивном клубе "Русич", считают, что похудеть можно, занимаясь любым видом спорта: велотренажёры, ролики, альпинизм, йога, волейбол. **Спорт - прекрасный антидепрессант, улучшает не только физическое, но и психическое состояние.** Для поддержания формы не обязательно изнурять себя, достаточно заниматься плаванием или колонетикой (растяжение мышечной ткани без резких прыжков, без лишней нагрузки на сердце). Или хотя бы по 30-40 минут в день гулять пешком (сможете экономить на транспорте).Более эффективны в этом смысле аэробика и атлетическая гимнастика - быстрее сбрасывается лишний вес и корректируются нужные места. Причем даже при заболеваниях существует комплекс лечебной гимнастики, нужно проконсультироваться с врачом и с тренером, который назначит нужные упражнения. Был такой случай: заняться спортом решила женщина с переломом позвоночника. Сначала она даже не вставала. С помощью постоянных тренировок её состояние значительно улучшилось, и, когда она решила, что достигла максимально хорошей формы, она забросила занятия. Почувствовав серьёзные ухудшения, через полгода обратилась к врачу, который ей ответил, что если она не хочет слечь окончательно, то должна возобновить тренировки.

Если вы решили заниматься спортом, стоит помнить самое главное - нельзя сидеть на диете. Нужно просто рационально питаться *(смотрите таблицу с калориями)*. До тренировки пища должна быть лёгкой, чтоб хватило энергии. После тренировки нужно есть только через 2 часа, если тренировка была вечерней, лучше вообще воздержаться от пищи, а выпить, например, кефира. Кто-то не может похудеть даже при интенсивных тренировках. В таком случае не нужно себя изнурять, сначала проконсультируйтесь с врачом, возможно, у вас нарушен обмен веществ. В любом случае нужно сначала вылечить свои болячки, а потом ставить цель похудеть, и не на 10 кг сразу, что невозможно и вредно, а максимум на 3-4 кг в месяц.

Напомните, похудение - это не цель, а средство сохранить своё здоровье.

Анастасия КУРМАЗОВА, Юлия ВОЛКОВА.

Таблица дневных норм калорий для человека

Группы, различные по интенсивности труда	Возраст	Мужчины				Женщины			
		Большие города	Небольшие города и села	Дополнительная физическая нагрузка: большие города	Дополнительная физическая нагрузка: небольшие города	Большие города	Небольшие города и села	Дополнительная физическая нагрузка: большие города	Дополнительная физическая нагрузка: небольшие города
Лица, работа которых не связана с затратами физического труда (работники умственного труда, служащие и т. п.)	18-40	2800	3000	3100	3300	2400	2600	2650	2850
	40-60	2600	2800	2800	3000	2200	2400	2350	2550
Работники механизированного труда и сферы обслуживания (телефонисты, продавцы и т. п.)	18-40	3000	3200	3300	3500	2550	2750	2800	3000
	40-60	2800	3000	3000	3200	2350	2550	2500	2700
Работники механизированного труда, труд которых связан со значительными физическими усилиями (станочники, текстильщики и т. п.)	18-40	3200	3400	3500	3700	2700	2900	2950	3150
	40-60	2900	3100	3100	3300	2500	2700	2650	2850
Работники частично механизированного труда (шахтеры, механизаторы, металлурги и т. п.)	18-40	3700	3900	4000	4200	3150	3350	3400	3600
	40-60	3400	3600	3600	3800	2900	3100	3050	3250
Люди пожилого возраста	60-70	2350	2500	2500	2650	2100	2200	2200	2500
	старше 70	2200				2000			

РАБОТА

ПОДВОДНЫЕ КАМНИ ХОСТЕСА

(Начало в №82,85)

Не только японцы, но и китайцы любят похвастать общением с белокожими дивами. Передо мной симпатичная отдохнувшая, похудевшая девушка лет 25. Светловолосая и голубоглазая, милая, улыбчивая. Танцовщица. Недавно вернулась из Китая, куда ездила по договору в качестве хореографа на два с половиной месяца. И осталась очень довольна. Назовем ее Марина.

О возможности уехать на заработки за границу она узнала через знакомых. Прошла кастинг. На нем были девочки, которые уже были в Китае, и те, кто собирался туда впервые.

Марина рассказывает:

- Сначала нас набралась большая группа, но потом осталось четверо. Две девчонки - выпускницы хореографического отделения и поэтому остались заканчивать институт. В итоге мы поехали в Китай вдвоем с девушкой по имени Алла. Она, кстати, была намного стройнее и выше меня. Кроме нас, танцовщиц, ехали еще две девушки из Иркутска в качестве хостес. Встретили нас просто супер!

Начали работать по ресторанам. До этого я работала танцовщицей в иркутском "Интуристе" – есть с чем сравнивать. Но в Китае сцена такая, о которой любая танцовщица может только мечтать. Водопад! Свет! Там ты чувствуешь себя звездой! Собирались толпы китайцев, чтобы посмотреть на нас, девушек с белой кожей и светлыми волосами. Мы однозначно в корне отличались от их женщин - маленьких, худеньких, черненьких.

Ездили по караоке, в шашлычки, в отличные бары, были на море, где нашли много интересного. Красивая девушка никогда в России не испытает такого уважительного отношения к себе, какое я испытала там. В Ангарске идешь, тебе то крикнут что-нибудь пошлое вслед, то предложат что-нибудь, о чем даже говорить стыдно.

- А там не предлагали?

- Сказки это, что там лапают. Как себя поставишь, так и будет. Никто насильно в постель не тянет. Одна знакомая на дохане все лицо расцарапала клиенту только за то, что он ее поцеловать хотел. Думала, не придет больше, а он прибежал как миленький и еще денег принес. Но и обламывать часто не рекомендуется, могут возникнуть проблемы с начальством заведения, где работаешь. Хотя смотря куда попадешь и к кому. Одна знакомая ездила в Турцию. Так ее директор заведения, куда она приехала работать, в первый же день пригласил в кабинет, который изнутри не открывается (замок с секретом), и предложил... секс. Она, разумеется, отказала, и ей пришлось буквально вырываться из его объятий, объясняя, что он обратился не по адресу. В результате через неделю ее отправили домой. А в следующий раз, когда она ездила в ту же Турцию, за ней ухаживал политический деятель - учредитель этого клуба, где ее чуть не изнасиловали. Так вот политик потом еще полгода по три штуки баксов слал. Думал, что она за него замуж пойдет.



...Китай - страна дешевых, не такого уж и плохого качества, как принято считать, вещей. Например, девушка, которая туда едет с толком для дела, может привезти массу полезных и нужных вещей, и приобрести предметы роскоши там можно на копейки.

- Ты наверняка не с пустыми руками оттуда вернулась?

- Да уж я знала, как буду пробираться через таможню. Привезла с собой подарки моря (браслеты ракушечные - эксклюзив!), ожерелья, фигурки Будды, статуэтки, подвески, мечи (подарила брату). Но я думаю, что не только за вещами туда едут, главное – поработать.

...Марина достает из сумочки афишу клуба "Касабланка" (не японского, а китайского). На обороте корявыми буквами написано письмо на русском языке от одного из поклонников. Содержание можно изложить в двух словах: "Мариночка, возвращайся!"

Кристина АЛОНСКАЯ.

(Продолжение следует)

ПРИЗНАНИЕ

ВОСХОЖДЕНИЕ

На состоявшемся в Санкт-Петербурге конкурсе высших учебных заведений Сибирский институт права, экономики и управления награждён золотой медалью "Европейское качество" и вошёл в сто лучших вузов России, а его ректор Борис Виноградов удостоен почётного знака "Ректор года - 2004".

Вкус победы

- Для нас это было приятной неожиданностью, - рассказывает Борис Юрьевич. - Когда мы получили приглашение в Санкт-Петербург, то решили, что это обычное коммерческое мероприятие.

Но оказалось, что конкурс проводит Министерство образования и науки, и проводит его впервые... На основании анализа рейтинга российских вузов жюри определило учебные заведения, которые вошли в золотую сотню лучших вузов России. Параметры, по которым проводилась оценка, такие же, как при аттестации, - квалификация профессорско-преподавательского состава, научно-методическая работа, материально-техническая база, трудоустройство выпускников, динамика развития... Примечательно, что в Иркутской области всего два победителя конкурса - Иркутский государственный университет и Сибирский институт права, экономики и управления. Для нас подобное признание наших скромных достижений тем более приятно, что в этом году СИПЭУ отпраздновал своё десятилетие.

- Где и как проходило чествование победителей, Борис Юрьевич?

- Ректоров золотой сотни, в которую, кстати говоря, попало лишь 30 негосударственных вузов, собрали 11 июня в Юсуповском дворце в Санкт-Петербурге. Мероприятие проводилось Министерством образования под патронажем комитета образования и науки Государственной Думы, а также аналогичного комитета Совета Федерации.

И это было не просто праздничное мероприятие. Всё оказалось значительно серьёзнее. Перед церемонией награждения состоялась конференция на чрезвычайно актуальную тему: "Проблемы и перспективы развития высшего образования в России".

Перед ректорами выступил заместитель председателя комитета по науке и образованию Государственной Думы Олег Смолин. Он рассказал, что подготовлен к первому чтению законопроект по реформе образования.

В проекте имеют место такие позиции, как передача на местное финансирование среднего и профессионально-технического образования и отмена налоговых льгот для учебных заведений.

Ректоры с беспокойством восприняли намерение авторов проекта поменять статус вузов с учреждений на организации. Изменение статуса открывает дорогу к намеченной правительством приватизации высших учебных заведений. А это, по мнению большинства руководителей вузов, может привести к негативным последствиям для создававшейся столетиями уникальной системы российского образования.

Столь же сомнительна, по мнению ректоров, ещё одна новация: переход исключительно к подготовке бакалавров и магистров.

Разделяя тревогу ректоров за судьбу высшего образования в стране, Олег Смолин поддержал руководителей ста лучших российских вузов, намеренных выступить с протестом против принятия нового закона. Он выразил надежду, что при обсуждении этого законопроекта проявят здравый смысл не только многие депутаты Госдумы, но и члены Совета Федерации и что закон так просто не пройдёт.

- Как говорят американцы: "Звоните вашему сенатору, что больше не будете за него голосовать...", - заметил по этому поводу Борис Юрьевич.

По его словам, конференция ректоров приняла решение обратиться к президенту союза ректоров России ректору МГУ Виктору Садовничему с предложением о созыве внеочередного съезда.

Настроение у ректоров поднялось лишь во время торжественной церемонии. Руководителям золотой сотни вручили золотые медали "Европейское качество" и почётные знаки "Ректор года - 2004".

- Какие ощущения испытываете, Борис Юрьевич?

- Ощущения двойственные. Гордость за институт, за коллектив, который смог добиться столь высокого всероссийского признания. С другой стороны, членство в золотой сотне накладывает на всех нас огромную ответственность.

- Наверное, ощущения, о которых вы говорите, сродни чувству, охватывающему восходителя, когда он достигает вершины горы. Ведь вы альпинист?

- Что касается ощущений, то вы, наверное, правы. Сходство есть. Оно ещё и в том, что на вершине нельзя отдаваться эйфории. Ведь предстоит спуск, а затем новые восхождения. Тем более что десять лет - очень короткий срок для становления и развития вуза. Это лишь промежуточная вершина. Сейчас мы не имеем права сдавать позиции и обязаны двигаться только вперёд.

Десять лет спустя...

- Государственные вузы строились государством. Мы создали институт своими руками, - говорит Борис Виноградов.

7 факультетов, 12 специальностей. Все специальности лицензированы. За десять лет подготовлено более 1000 специалистов. Выпускники СИПЭУ работают в органах государственной власти, в адвокатуре, прокуратуре, на промышленных предприятиях.

Сильный, высокопрофессиональный, творческий профессорско-преподавательский состав. Более 70% преподавателей имеют учёные степени и звания, 18% - доктора наук, профессора. Если в первые годы в институте работали в основном совместители, то сегодня более половины преподавателей состоит в штате.

У Сибирского института экономики, права и управления сегодня достаточно хорошая материально-техническая база. Если 10 лет назад СИПЭУ ютился в единственном арендованном здании на ул.Байкальская, то сейчас у нас нет арендуемых площадей, всё своё: учебные корпуса в Иркутске, Ангарске, Улан-Удэ.

1 октября 2002 года головной институт отпраздновал новоселье в новом учебном корпусе по ул. Сурикова, 21. Современное, удобное, светлое здание, построенное с учётом требований эргономики, максимально приспособленное для учебного процесса.

- Самое главное: создано ИМЯ, МАРКА! Нашему диплому доверяют, - подчеркнул ректор. - Выпускники без труда находят себе работу - место в жизни. А теперь Сибирский институт права, экономики и управления получил признание на всероссийском уровне.

- Борис Юрьевич, за 10 лет институт сформировался, встал на ноги, получил признание. Чем ваш негосударственный вуз отличается от государственных учебных заведений?

- В первую очередь я хочу отметить важное обстоятельство. Имея государственный статус, институт не является коммерческим! Абсолютно весь персонал, начиная с ректора и заканчивая уборщицами, получает только установленную зарплату. Мы не работаем на прибыль. Учредители СИПЭУ, патриоты настоящего российского образования, никогда не ставили такой задачи. Деньги, которые платят студенты за обучение, расходуются исключительно на учебный процесс и жизненные потребности института.

Да, у нас надо платить за обучение. Но и в государственных вузах значительная часть студентов учится за свой счёт.

Полагаю, что одной из причин нашего успешного развития является невысокая плата за обучение. В зависимости от выбранной специальности она составляет в среднем от 11 до 18 тысяч рублей в год. Плата оптимизирована таким образом, чтобы могли учиться ребята из семей со средними доходами.

Есть и бесплатная форма обучения. У нас заключены договора с рядом организаций и предприятий, которые заинтересованы в подготовке специалистов определённого профиля. Студенты, которых мы обучаем на договорной основе, за обучение не платят.

Если говорить об учебном процессе, то мы составляем единое целое со всероссийской системой высшего образования и стараемся не отделять себя от государственных вузов.

- Какие экзамены сдают абитуриенты при поступлении?

- Наши абитуриенты экзамены не сдают. Они проходят тестирование на компьютере. Для ребят из сёл, которые не знакомы с компьютером, тестирование проводится письменно. Сегодня этот метод достаточно распространён в мире. Он оказался более щадящим эмоционально, чем экзаменационная система, и весьма близок к единому экзамену, который взят на вооружение во многих вузах.

Что касается самой программы, то она построена таким образом, чтобы за 40 минут оценить не только срез знаний абитуриента, но и сделать выводы по профориентации.

Если абитуриент не смог пройти тестирование удовлетворительно, он может повторить попытку, но не ранее чем через две недели.

Не так давно у нас работала московская комиссия по аттестации ангарского филиала. Её члены решили проверить программу испытаний на себе - прошли тестирование. Москвичам программа очень понравилась. Они даже попросили продать ее им.

У нас нет жёстко ограниченного по времени периода вступительных испытаний. Они начинаются в начале лета и заканчиваются в момент, когда набрана группа по специальности.

- Борис Юрьевич, в чем, на ваш взгляд, состоит привлекательность СИПЭУ для поступающей к вам молодёжи?

- Мы стремились создать вуз, гибко ориентированный на спрос и требования рынка образовательных услуг. И нам это удалось за счёт дифференциации форм обучения, программного обеспечения учебного процесса, высокой квалификации профессорско-преподавательского состава.

Выражаясь современным языком, СИПЭУ - маркетинго-ориентированное учебное заведение. Это значит, что мы ориентируемся не на некое абстрактное образование, а на образование, адаптированное к рынку труда, на потребность общества в специалистах. Мы ставим задачу не только удовлетворить потребность личности в знаниях, но и обеспечить финансовое благополучие своим выпускникам.

- Уж если мы заговорили о трудоустройстве выпускников, то скажите, какую помощь в этом им может оказать институт?

- В институте есть специальный отдел, который занимается организацией практик и трудоустройством. В одних случаях предприятия и организации сами на нас выходят, в других мы ищем контакты... Вот, в частности, из ГУИНа недавно поступил запрос на психологов и юристов... В большинстве случаев студенты находят себе будущее место работы во время учебных, производственных и преддипломных практик.

Поводом для нашей сегодняшней беседы стала золотая медаль "Европейское качество", которой награждён СИПЭУ. Полагаю, что здесь необходимо внести ясность. В Сибирском институте права, экономики и управления критерием качественного образования считается наличие у выпускников знаний, умений и навыков, которые обеспечат им профессиональную востребованность.

Наука - условие качества

- Система высшего образования в России изначально строилась как сплав обучения с наукой. Проводятся ли научные исследования в СИПЭУ?

- Научные школы в европейских и российских вузах формировались столетиями. За десять лет полноценную научную школу построить трудно. Тем не менее мы буквально с первых дней своего существования старались создать все условия для научных исследований, для участия в них не только преподавателей, но и студентов.

Приоритеты научно-исследовательской деятельности института заключаются в проведении исследований для решения первостепенных научно-практических задач, стоящих перед Иркутской областью и Восточной Сибирью.

В настоящее время ведутся совместные исследования с Иркутским государственным университетом, с медицинским университетом, институтами ИНЦ СО РАН, с другими научно-исследовательскими институтами и вузами.

Хорошим стимулом для научной работы являются наши международные связи. Развиваются научные контакты института с Японией, Кореей, Китаем. Надёжные партнёрские отношения налажены с крупнейшим вузом Китая - Хэбэйским государственным университетом.

С китайскими коллегами мы дружим уже много лет: обмениваемся студентами, проводим совместные конференции, сотрудничаем в области экологических исследований. Недавно китайцы выступили с предложением создать на Байкале совместную научно-исследовательскую базу.

Научно-практические конференции и семинары, участие во всероссийских научных конференциях, издание научных трудов - составляющие научного творчества преподавателей и студентов.

Кстати говоря, к десятилетию института был издан сборник научных трудов СИПЭУ, в котором подводится своеобразный итог нашей научной деятельности.

В ближайших планах открытие очной и заочной аспирантуры и создание учёного совета по защите диссертаций.

Золотая медаль "Европейское качество" - прекрасный подарок к юбилею института. Но тем самым нам предложен очень высокий уровень ответственности. Это не даёт нам права отступать или расслабляться. Мы просто обязаны повысить требовательность к самим себе.

Необходимо повысить качество обучения настолько, чтобы можно было серьёзно претендовать на повышение статуса вуза.



Церемония награждения (слева направо): Владимир Андреевич БАБЕШКО, ректор Кубанского государственного университета, вице-президент союза ректоров РФ, профессор; Борис Юрьевич ВИНОГРАДОВ, ректор Сибирского института права, экономики и управления, г.Иркутск; Виктор Евграфович ШУДЕГОВ, председатель комитета Совета Федерации по науке, культуре, образованию, здравоохранению и экологии.

© Сергей НИСКОВ.

ЛИЧНЫЙ ОПЫТ



Ведущая Ольга Васильевна ГОРОШКИНА



Лариса с подругой Леной в теплице: огурчики пошли.

ОГУРЦЫ БЕРЕГИТЕ ОТ ХОЛОДНОЙ КАПЕЛИ

Овощная закуска

Нарезать по 1 кг баклажанов, перцев, лука, моркови, помидоров. Раскалить 350 г растительного масла и по очереди с промежутком в 5 минут опускать туда морковь, лук, перец, помидоры, баклажаны. В конце добавить 1 ч.л. уксуса, чеснок, перец острый, 50 г сахара, 50 г соли. Закатать.

Турецкий салат

2 кг помидоров, 1 кг размоченной в течение 8 часов фасоли, 1 ст.л. соли, 1 стакан растительного масла – тушить все вместе 20 минут.

1 кг перца, по 0,5 кг лука и моркови, 1 стакан масла и 1 ст.л. сахара - тушить 20 минут.

Все овощи соединить и потушить вместе еще 10 минут. В конце добавить чеснок, перец, 1 ст.л. уксуса.

Вот и осень на носу, уже туманы по утрам, хотя только начало августа. А овощи на рынках не по-августовски дороги. Позднее обычного у многих садоводов этим летом урожай. Даже те умельцы, кто уже в начале июня всегда свои огурчики кушал, нынче попробовали их на 2-3 недели позднее. Зато не привыкшие к ранним урожаям отмечают обратную картину: у них овощи пошли раньше обычного. Такой эффект дали очень холодный май и очень жаркие июнь и июль.

У Ларисы Леонидовны ЯКОВЛЕВОЙ огурцы к столу бывают раньше всех в ее садоводстве: в конце мая. Она и теперь уже засолила их 20 банок. Но вот первые огурчики этим летом попробовали почти на месяц позже, чем всегда.

Огурцы хозяйка сеет рано: 15-20 апреля, причем не рассадой, а сразу в теплицу, на навозную грядку. Вот и в этом году посеяла 19 апреля и закрыла банками, чтобы теплее было. Обычно после всходов банки убирала, а тут в теплице появились мыши, вот и решила пока оставить, чтобы не погрызли всходы. Большая часть сеянцев и подгорела.

Новый посев пришлось делать дней через 20. Но что интересно: урожай здесь получился позже всего лишь на неделю. Очень медленно развивались растения, посеянные в обычные сроки, из-за холодной весны. Зато в июле с теплицы собирали через день по ведру огурцов. Помидорам нынче тоже не повезло: замерзли в теплице. Вырванные кустики Лариса Леонидовна сложила вдоль грядок в огуречной теплице, надеясь, что запах помидорной ботвы отпугнет вредителей. А подмерзшие помидоры неожиданно укоренились здесь, дали пасынки, и теперь это мощные кусты с большим количеством крупных плодов. Было бы им побольше солнца (огурцы затеняют), может, первая кисть уже бы и покраснела.

В томатной теплице первые красные кисти уже сняли. Растениям здесь очень просторно и светло. Через теплицу идут три ряда помидоров, разделенных широкими дорожками. Выращенные в один стебель, с оборванными внизу листьями, томаты выглядят как стройные деревца и практически не болеют.

В этой же теплице две грядки перцев. Даже летом их в прохладные ночи укрывают агрилом. Баклажаны растут на улице в парнике, и первые крупные плоды в них уже тоже сняли.

Не отстают от тепличных овощей и уличные. Ранняя капуста, белокочанная и цветная, давно срезана. Удивила виктория. Она растет первый год из усов, сорт «соседский», точнее никто не скажет. С двух пятиметровых грядок уже съели два ведра ягоды. Для первого года совсем неплохо.

И все же «конек» Ларисы Яковлевой – огурцы. Чего больше всего боятся эти растения? По мнению Ларисы Леонидовны, холодной воды, капающей с крыши теплицы. Особенно если и на улице холодно.

На прощание Лариса Леонидовна поделилась рецептами овощных заготовок.

МУЗЫКАЛЬНАЯ ПОЛКА

Ведущий Игорь МИСЮРКЕЕВ



НА ЛЮБОЙ ВКУС И ЦВЕТ

Юрий ШАТУНОВ –
«Если хочешь... не бойся...»

Юрий Шатунов и Сергей Кузнецов, известные еще по «Ласковому маю», продолжают методично напоминать нам о тех далеких временах. А напоминают они не только своими, прочно въевшимися в память именами, но и хитами тех славных лет, подвергнутыми легкой современной аранжировке. Однако ностальгия ностальгией, а что особо приятно – новые песни Шатунова ничуть не хуже старых. На их ненавязчивом фоне «произведения» «Вируса» и «Красок» выглядят бредом сумасшедшего стихоплёта. По мне так уж лучше наивное, чем тупое. Все-таки как бы их ни хаяли, времена диско были не такими уж плохими временами, и очень здорово, что есть люди и песни, которые напоминают нам о них.

DESPINA VANDI –
«Despina Vandi»

Лето – сезон отпусков, хорошего настроения, надежд и незабываемых впечатлений. И совсем хорошо, если летом нас сопровождает какая-нибудь легкая и приятная, по-хорошему привязчивая песня. В этом году таким «летним хитом» стала песня греческой певицы Деспины Ванди с совершенно русским названием «Ора, ора». Да и в целом на волне интереса к олимпийской Греции госпожа Ванди демонстрирует недурственный замес танцевальных ритмов и этники. Правда, ближе к середине пластинки идет некоторое замедление темпа, но в финальной части все это возмещается добротным клубным битом. В общем, музыка на любой вкус и цвет!

«THERION» - *«Lemuria»*

Лидер «Therion» швед Кристофер Йонссон – домашний оккультист и завзятый коллекционер рока 70-х. Он же – изобретатель симфо-метала, открывший диском «Theli» новое направление в тяжелой музыке. Его называют «реинкарнацией Рихарда Вагнера». Вообще проект разделен на три диска, два из которых - «Lemuria» и «Sirius B» - выпущены сейчас. По словам того же Йонссона, группа насочиняла целых 55 песен, но записать их все сразу было невозможно, после чего было принято решение разбить материал на несколько частей. Есть и другое заявление. Оказывается, все самые «прогрессивные» композиции трио намеренно оставило для будущей, финальной части трилогии, поместив на «Sirius B» и «Lemuria» эффектные и броские вещи. Получается здорово втройне!



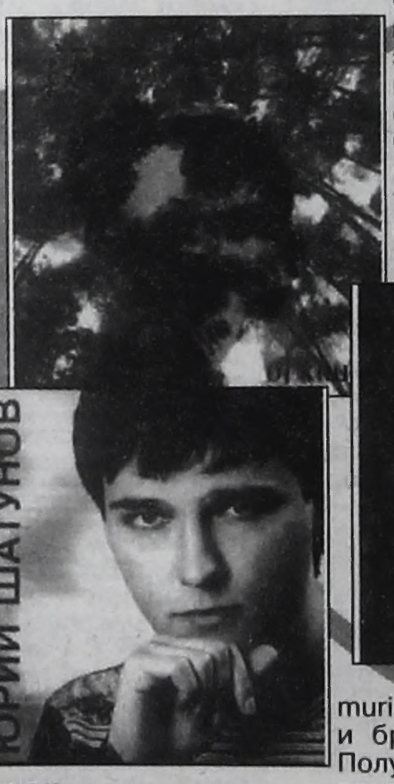





«BEASTIE BOYS» -
«To The 5 Boroughs»

На обложке «To The 5 Boroughs» «Beastie Boys» отвели заметное место падшим высоткам Торгового центра; наверное, отчасти это обычная социополитическая фига, но все же в первую очередь ностальгия. Именно в Нью-Йорке они выросли, набивали шишки на скейтах и пачкали уличный стеклобетон краской для граффити. На диске вообще все крайне просто: трое не первой свежести евреев декламируют колючие политизированные тексты под минималистичный бит и басовые шлепки. Альбом звучит так, будто за последние десять лет в хип-хопе ничего не менялось. Тем самым уроженцы Бруклина демонстрируют свое презрение приверженцам «новой школы» в лице Эминема и 50Cent. Но что бы они ни делали – признавались в любви или ненавидели – у группы все получается одинаково высококлассно, что в очередной раз и требовалось доказать.

DJ KRUSH – *«Jaku»*

DJ Krush, в миру Хидеаки Иши, начинал свой путь самурая в середине 80-х как представитель многолюдного сословия «bedroom DJ's». Среди подражателей Grandmaster Flash и прочих деятелей хип-хоповой культуры той поры Краш сумел стать самостоятельной величиной. В активе японца опыт совместной работы с Херби Хэнкоком и известным джазовым трубачом Тошиноро Кондо. «Jaku» - альбом очень многогранный, в нем преломляются разнонаправленные стили и музыкальные жанры. Здесь тесно переплетаются хип-хоп, этника, джаз, эмбиент и брейкбит. В первую очередь альбом удивляет легкой и ненавязчивой сменой мелодического орнамента, а редкое сочетание ловкости рук и нетривиального взгляда на современные музыкальные процессы заслуживает высшей оценки.

Данные компакт-диски вы можете приобрести по адресам:
15 мрн, маг. «Вояж», 177 кв-л,
маг. «Ленинградский», 178 кв-л, маг. «Алекс-9».

ГОРОСКОП НА НЕДЕЛЮ

От астролога Светланы РАЗУМОВСКОЙ

ПЯТНИЦА, 13 АВГУСТА

Естественно, что "в пятницу, 13-го", многие будут ждать чего-то эдакого... А зря: день вполне благоприятен. Удачно могут пройти визиты в учреждения социальной защиты, покупки для дома и семьи, встречи родных и друзей.



Нежелательны начальные занятия по развитию экстрасенсорных способностей, а работа с острыми предметами, огнем и ядохимикатами требует осторожности. Не берите денег взаймы, не проветривайте на воздухе постель или матрацы.

Астромедицина. Ослаблен желудок. Старайтесь не перегружать его излишним количеством еды, да и на качество обращайте внимание. Кстати, постоянные недомогания, связанные с желудком, сигналят о том, что вы слишком много держите в душе разного рода неудобоваримых эмоций. Может, пора их достаточно громко и определенно выразить?

Именины у Вениамина, Сергея, Германа, Ивана, Евдокима.

Сны на пятницу, приснившиеся под утро, обязательно сбудутся. Если приснились близкие люди, значит, что-то у них случилось.

СУББОТА, 14 АВГУСТА

Многие будут чувствовать себя не слишком уверенными в ситуациях профессионального выбора или при попытке точно ответить на вопрос, к чему они стремятся. Сегодня лучше всего провести день среди друзей. Кстати, они-то как раз и могут помочь вам понять себя.

Астромедицина. В первой половине дня уязвим желудок, после обеда могут появиться боли в спине.

Народный календарь. Медовый Спас, первый из трех праздников, посвященных Спасителю. Медовым его назвали потому, что в средней полосе Руси пасечники в это время заламывали соты. Считалось, что если соты не заломать, то соседские пчелы повытаскают мед. А еще на Медовый Спас пекли пироги с пшенной кашей и медом, собирали черемуху, святили колодцы. К этому времени окончательно поспевала малина, а посему заготавливали и ягоды, и листья. Еще в этот день собирали мак, потому что раньше это был никакой не наркотик, а самое надежное средство от ведьмовских козней.



Именины у Антонина, Маркела, Елеазара.

Сны сбудутся. Стричь волосы во сне - к убыткам, путешествие - к началу нового дела, приснились монеты - хорошо, бумажные деньги - истратите деньги попусту.

ВОСКРЕСЕНЬЕ, 15 АВГУСТА

День расставаний.

Вероятны ситуации, когда придется принимать трудное, но, тем не менее, нужное решение, касающееся выбора профессии, определения места работы. Единственное, что требуется от всех нас: не производить разрушительных действий и эмоций.

Астромедицина. Воздерживайтесь от лишних волнений, нельзя давать нагрузку на сердце и позвоночник. Может обостриться радикулит. Кстати, при подвывихах позвонков начинаются проблемы в совершенно определенных органах и частях тела. Например, второй грудной позвонок соответствует легким, а второй поясничный - мочевому пузырю. А значит, если появились недомогания, с которыми не удается справиться обычными средствами, не следует впадать в панику: может быть, будет достаточно 2-3 сеансов массажа.

Именины у Степана, Никодима, Василия.



Сны на воскресенье сбудутся, особенно если вы спали с открытой форточкой или окном. Купаться во сне - о вас будут нехорошо говорить; видеть сады, есть яблоки - к печали, открывать окно - к новой жизни.



Год души

расписание служб в ангарском храме Святой Троицы (4 поселок)

ПОНЕДЕЛЬНИК, 16 августа
Седмица 12-я по Пятидесятнице.
Преподобного Антония Римлянина, Новгородского чудотворца.
8.30 - Утреня. Литургия.
16.00 - Вечернее богослужение.

ВТОРНИК, 17 августа
Семи отроков, иже во Ефесе: Максимилиана, Иамвлиха, Мартиниана, Иоанна, Дионисия, Ексакустодиана и Антонина.
8.30 - Божественная литургия.
16.00 - Вечернее богослужение.

СРЕДА, 18 августа
Предпразднство Преображения Господня.
8.30 - Божественная литургия.
16.00 - Вечернее богослужение.

ЧЕТВЕРГ, 19 августа
ПРЕОБРАЖЕНИЕ ГОСПОДА БОГА И СПАСА НАШЕГО ИИСУСА ХРИСТА.
На трапезе разрешается вкушение рыбы.
По окончании литургии совершается освящение плодов нового урожая.
8.30 - Божественная литургия.
16.00 - Вечернее богослужение.

ПЯТНИЦА, 20 августа
Обретение мощей святителя Митрофана, епископа Воронежского.
8.30 - Божественная литургия.
16.00 - Вечернее богослужение.

СУББОТА, 21 августа
Перенесение мощей преподобных Зосимы и Савватия Соловецких.
8.30 - Божественная литургия.
16.00 - Вечернее богослужение.

ВОСКРЕСЕНЬЕ, 22 августа
Неделя 12-я по Пятидесятнице.
Апостола Матфия.
8.30 - Божественная литургия.

Таинство крещения совершается ежедневно в 10.00, в субботу и воскресенье в 12.30.

Особое поминовение усопших (панихида) — ежедневно (кроме воскресенья) по окончании литургии.

Для желающих креститься в храме проводятся беседы в субботу и воскресенье в 11.00.

Тел. храма 9-33-25.



12 августа - 26 лунные сутки с 2 часов 29 минут
13 августа - 27 лунные сутки с 3 часов 23 минут
14 августа - 28 лунные сутки с 4 часов 26 минут
15 августа - 29 лунные сутки с 5 часов 33 минут
16 августа - 30 лунные сутки с 6 часов 44 минут
1 лунные сутки с 10 часов 24 минут
17 августа - 2 лунные сутки с 7часов 56 минут
18 августа - 3 лунные сутки с 9 часов 9 минут

Рассчитаны на координаты Ангарска астрологом Светланой РАЗУМОВСКОЙ.

Взгляд в историю

День за днем

"КУРСКАЯ" ТРАГЕДИЯ

12 августа 2000 года - трагическая дата в истории России. В этот день в 90 км от берега затонул российский атомный ракетоносец "Курск". Экипаж в составе 118 человек погиб при исполнении воинского долга.

СТУДИЯ-ТЕАТР

13 августа 1924 года была реорганизована первая студия Московского Художественного театра, созданная для воспитания молодежи МХТ по системе К.С.Станиславского. Студия получила название МХАТ 2-й.

СКОРОСТНОЙ ПАРОВОЗ

14 августа 1938 года первая в Советском Союзе женская паровозная бригада во главе с Зинаидой ТРОИЦКОЙ совершила скоростной рейс из Москвы до Куровского.

ЖИЗНЬ ЗА ДИППОЧТУ

15 августа 1896 года родился Т.И.Нетте, легендарный советский дипкурьер, погибший в Латвии при спасении дипломатической почты.

В ПЛЕН НЕ СДАВАТЬСЯ!

16 августа 1941 года издан исторический приказ ставки ВГК №270, призывающий пресекать сдачу военнослужащих Красной Армии в плен, а сдающихся "уничтожать...всеми средствами, как наземными, так и воздушными...а семьи сдавшихся в плен лишать государственного пособия и помощи".

ТЕРКИН НА ТОМ СВЕТЕ

17 августа 1963 года с разрешения Никиты Сергеевича Хрущева и по инициативе главного редактора газеты А.И.Аджубея в "Известиях" была опубликована поэма А.Т.Твардовского "Теркин на том свете", в аллегорической форме критикующая сталинский режим.

ПЕРВЫЙ СЛЕТ

18 августа 1929 года Москва запестрела от красных галстуков: **в столице впервые состоялся Всесоюзный пионерский слет.** Длился он до 25 августа.

В историю заглядывала Елена ВЕТРОВА.

ГОРОСКОП НА НЕДЕЛЮ

От астролога Светланы РАЗУМОВСКОЙ

ПОНЕДЕЛЬНИК, 16 АВГУСТА

Новолуние позволяет не просто начать жизнь сначала, а начать ее хорошо. День выдался действительно удачный, можно намечать любые цели, планировать развитие как предприятия, так и личное. Сегодня могут удачно пройти деловые поездки, совещания, знакомства с интересными людьми.

Астромедицина. Ослаблены сердце и спина. При малейшем перенапряжении может возникнуть сердцебиение. Берегите физические силы и нервы. Если это возможно, постарайтесь обойтись сегодня без своих наручных электронных часов: они оказывают негативное воздействие на кровообращение.



Народный календарь. На Исакия-Малинника полным ходом шел сбор лесной малины.

Именинники Исаак и Антоний.

Примета на день: если чихнуть утром сразу после сна, да еще три раза подряд - день будет радостным.

Сны на понедельник могут быть пугающими, но они обманчивы.

ВТОРНИК, 17 АВГУСТА

День достаточно удачен, можно решать любые проблемы, заниматься тем, что кажется наиболее важным. Не исключено, что придется согласиться с чьим-то чужим мнением ради получения выгоды или сохранения мира.

Астромедицина. Если есть проблемы с пищеварением, устройте себе дня на два щадящую диету. Никаких процедур по очищению кишечника проводить не следует. Удачно и безболезненно пройдет операция по ликвидации мозолей, а массаж стоп окажется наиболее полезным.



Народный календарь. Авдотья-Сеногнойка (память святой преподобномученицы Евдокии) - один из дней погодоуказателей: какова Авдотья, таков и октябрь.

Именинники Максимилиан, Иван, Константин, Антонин, Евдокия.

На сны стоит обращать внимание только в том случае, если снилось что-то приятное. Дурной сон выбросьте из головы. Книги видеть во сне или читать - к хорошим переменам в жизни.

СРЕДА, 18 АВГУСТА

Успеха сегодня достигнут самые настырные. Правда, придется попотеть как в прямом, так и в переносном смысле. Вполне вероятно, что какие-то из намеченных планов придется и отменить, но, тем не менее, не сдавайтесь, не отсиживайтесь в кустах.

Астромедицина. Все еще уязвим и ослаблен кишечник и область живота в целом. Обратите внимание на качество потребляемой пищи. Операции на брюшной полости могут дать осложнения. Геомагнитная обстановка напряженная.

Народный календарь. Евстигней-Житник (память святого мученика Евстигнея). Наши предки-землепашцы в этот день призывали мать-сыру землю на помощь в уборке урожая. Во время жатвы старались найти особый стебель, на котором должно было быть двенадцать колосьев, его называли житной маткой. Найти такой колос считалось самой лучшей приметой, его хранили в продолжение всего года и зерна из него сеяли весной первыми, полагая, что это обеспечит обильный урожай.

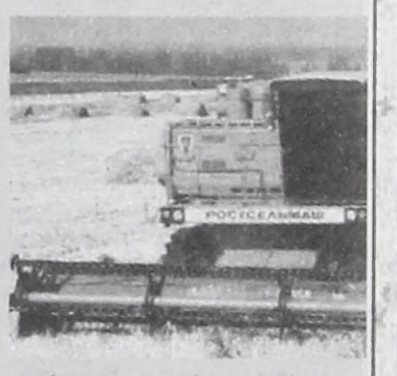

Именины у Евстигнея и Нонны.

Снам верить не следует.

ЧЕТВЕРГ, 19 АВГУСТА

Проявите силу воли, добейтесь максимального выполнения намеченных мероприятий. Единственное, чего следует опасаться всерьез, - травмоопасные ситуации в дороге, на улице. Новые дела начинать нежелательно.

Астромедицина. Ослаблены почки, поясница и мочевой пузырь. Тем, у кого имеются хронические заболевания поджелудочной железы, следует придерживаться рекомендуемой диеты. Между 15 и 19 часами пейте как можно больше жидкостей, чтобы хорошенько промыть почки.



Народный календарь. Яблочный Спас, праздник Преображения Господня. В народе этот день считали началом осени, принято было с песнями провожать закат солнца в поле. До этого дня почиталось великим грехом съесть хотя бы одно яблочко из нового урожая.

Сны сбываются редко, но если во сне вы участвовали в битве и справились с неприятелем, то это говорит о том, что вы справитесь с задачами в ближайшие дни. Вы проиграли во сне? Не расстраивайтесь: припомните сон и представьте все так, как вам хотелось бы.

Примета на день: не подбирайте увиденные на дороге деньги - это дурной знак.

ПУТЕВОДИТЕЛЬ

ПО БЕЛЫМ ОБЛАКАМ

Поздней ночью хозяйка, у которой два дня назад мы сняли комнатку (повезло, почти в центре поселка!), кому-то рассказывала по телефону: "У нас все в порядке. Правда, воды нет уже третий день, но отец ездит за ней на речку. А вчера ветер был такой сильный, что ветки у сливы в огороде переломало. Теперь вот дождь льет не переставая..." Под ее рассказ я и уснула.

Утром в Аршане ничего не изменилось: потоки воды сверху и отсутствие оной в водопроводе. Видимо, природа решила некоторое время работать в режиме "или-или".

Хозяйка заглянула в комнату: "Я вас ночью не потревожила? Сын из Мирного звонил, спрашивал, как мы тут. У них-то жара..." В ответ на мимолетное сожаление, как же это мы с погодой не угадали, философски заметила: "В Аршане хозяев жилья можно выбрать, а вот погоду - никак".

Жары мы дождались через два дня: температура резко подскочила за тридцать, народ повалил за загаром на берег речки.



Любопытно хоть ненадолго окунуться в иную культуру (дацан).

О ХОРОШЕМ

Аршан - он и есть Аршан: из года в год маршрут один и тот же - дацан, водопад, питьевой источник, дорога к которому лежит по "торговой аллее" с китайскими дешевыми сувенирами. Можно прокатиться с экскурсией в Ниловку. Местные жители-"экскурсоводы" водят отдыхающих по озерам, которых в окрестностях немало.

Два десятка шагов в сторону от поселка - и вполне можно полакомиться лесной земляникой. Правда, на каждую ягодку приходится десяток убитых на собственной шее кровососущих. А все равно вкусно!

У тех, кто действительно хочет подлечиться, теперь есть возможность официально обратиться в санаторий и пройти процедуры: орошение кишечника, циркулярный душ и ванны...

Есть совсем дешевый вариант: уехать в "Жемчуг" и залечь там в лужу с грязью, считающуюся целебной. На самом-то деле целебную грязь давным-давно повыковыривали, но ведь вода льется и впрямь минеральная.

В позапрошлом году не было в "Жемчуге" торговцев дешевым барахлом. Теперь цивилизация добралась и сюда, так что между делом можно обзавестись шлепанцами, майками, купальниками и сувенирчиками "а-ля буддизм".

Разрастается маленький поселок возле источников: довольно быстро и аккуратно строятся домики для приезжающих. Но еще больший "городок" выстраивается в непосредственной близости от источников из автомашин, в них по нескольку дней живут, спят, ютятся с малыми детьми сотни людей.

Чуть подальше от "Жемчуга", но по плохой дороге можно добраться до семи целебных родников, бьющих из глубин Хамар-Дабана. Прогулка к ним, наверное, не доставит особого удовольствия любителям комфортного отдыха: мошка и комары в изобилии, даже змеи и клещи здесь не редкость. Но ведь и не за удовольствиями сюда идут, а за здоровьем. Каждый вдох и выдох в этих благословенных местах - подарок небес. А уж красота здесь неописуемая, нетронутая, совершенно дикая (если не считать цивилизацией три полупровалившиеся доски, проложенные неизвестно когда благодарными исцелившимися, и симпатичный навесной мост через речку Харатуй).

По мне так самое лучшее место в Тункинской долине посредине между двумя хребтами. Сидеть бы и любоваться то одним, то другим. Чего больше-то надо? Дыши, пей воду (она здесь везде целебна), покупай у местных жителей молочные продукты и ешь вволю все натуральное, а не "восстановленное из натурального".

ТОСКА ПО КРЫЛЬЯМ

И все было бы прекрасно, если бы в Аршан можно было долететь на собственных крыльях. Ан нет, приходится пользоваться наземным транспортом. Тем, кто имеет личный, конечно, хорошо. "Безлошадным" предлагаются три варианта. Первый: по всем остановкам в Ангарске расклеены крохотные рекламки: маршрутка Ангарск-Аршан. Второй: электричка до Иркутска, потом электричка до Слюдянки, потом автобус до Аршана. Хлопотно, но недорого. И третий способ: любым транспортом до Иркутска, потом автобусом до Аршана. Уехать вот так сразу летом не получится, приходится брать билет заранее. Это предусмотрительно, это хорошо, решили мы. Так и сделали.

И что из этого получилось?

Билеты на маршрут Иркутск-Аршан были взяты аж за три недели. Причем один из пассажиров (ваш покорный слуга) надеялся на льготный билет по причине наличия удостоверения ветерана труда. Увы, мне объяснили в кассе, что поскольку рейс межреспубликанский, то льготы на него не предоставляются. Я долго вспоминала статус Бурятии, но у меня все равно получалось, что я еду из России в Россию, а на удостоверении у меня написано, что я ветеран труда РФ. Странно это, странно ... Ладно, где наша не пропадала, не разорюсь. (Через несколько дней в случайном разговоре один такой же ветеран труда улыбнулся в ответ на мое недоумение по поводу льгот: "Ну что вы, льготы предоставляются. Догадайтесь с третьего раза, когда мне удалось ими воспользоваться..." Кто еще догадался? Правильно, во время предвыборной кампании.)

Явившись на автостанцию Иркутска в 9 часов утра (в 9.30 должен был отправляться автобус), мы узнали, что автобуса не будет... Отменили, перенесли... Несвязный лепет диспетчера означал одно: четыре пассажира - невыгодно. Вот те раз. "А ничего страшного, - обрадовала нас та же диспетчер, - поедете на 10.30". Спрашивается, что нам дало громкое возмущение? А ничего. И полтора часа были убиты на пыльной площадке иркутского автовокзала в ожидании. Ладно, доехали.

Теперь переходим сразу к обратной дороге. Вообще-то сейчас уехать из Аршана довольно просто из-за наличия маршруток. Обнаружилось, что маршрутка до Ангарска все-таки существует и на нее даже можно взять предварительно билет. Ах, как же мы не догадались, что столь простое решение уже таит в себе некую опасность...

Мы отдыхали вчетвером, в обратный путь отправлялись не все сразу.

Первая "партия" укатила из Аршана как по маслу. Правда, салон оказался не совсем заполненным (шестеро), а потому в Иркутске водитель прикладывал максимум усилий, чтобы высадить своих пассажиров, а самому... уехать в Улан-Удэ, потому что на вокзале в Иркутске оказались желающие туда отбыть. А вот в Ангарск дополнительных пассажиров больше не нашлось. Но шестерка ангарчан оказалась стойкой, и водитель рванул по направлению к Ангарску. Именно рванул, потому что... ну рассердился он. **Одна из пассажирок потом сказала, что с той скоростью она не ездила никогда в жизни.** А если учесть, что был густой туман, то пассажиры мчались чуть ли не с закрытыми глазами. От страха. Предполагаю, что верующих в бога с того самого вечера оказалось на шесть больше.

Мы, вторая "партия", отправлялись через два дня. Маршрутка появилась, но водитель не торопился открывать перед нами дверцу. Нас было всего двое (а ему и шестерых-то невыгодно было везти). Мы услышали: "Машина сломана, я сюда доехал почти без тормозов, никуда не поеду".

- А мы?

- А вы не расстраивайтесь, вот сейчас идет автобус, на нем и поедете. Я уже договорился.

- Прямо до Ангарска?

- Почему до Ангарска? До Иркутска... А деньги вам немедленно вернут, нет проблем.

Автобус, отправляющийся из Аршана в половине пятого вечера, до областного центра доберется к девяти как минимум. А кого это волнует, что из Иркутска в это время уже трудно уехать в Ангарск? К тому же люди, отправляющиеся на отдых, обычно имеют с собой довольно объемистые сумки, с которыми трудно метаться по городу в поисках вероятного транспорта.

Молодой симпатичный водитель "Икаруса", на котором мы ехали из Аршана, пообещал, что он нас высадит прямо на остановке ангарской маршрутки на автовокзале. Однако иркутяне, к которым мы на автовокзале обращались с вопросом касательно остановки, с которой уходят маршрутки в Ангарск, были удивлены: нету здесь таких, а особенно вечером.

В результате отчаянного марш-броска с сумками по вечернему Иркутску с автостанции к железнодорожному вокзалу мы чудом успели на последнюю маршрутку в Ангарск. Уф...

ЕЩЕ О ХОРОШЕМ

Как и всегда, в Аршане все такой же прекрасный чистый воздух, а ясной ночью огромные мохнатые звезды висят над самой головой. Шумит ставшая полноводной Кырганга, а местные "старатели" носят свеженькую саган-дайлю и прочие целебные травы, на которые так щедры Саяны.

Со знаменитой ароматной саган-дайлей связана забавная история. В прошлом году в Москве мне довелось делать покупки в одном из эзотерических центров. Ожидая, пока продавец упакует мои приобретения, я вслух размышляла о том, какое интересное название дали магазину - "Белые облака". Продавец пожала плечами и сказала, что хозяева подобных центров почти всегда и сами странные люди, так что неизвестно, что имелось в виду.

Переминаясь с ноги на ногу возле неторопливой женщины, я поведала ей, что есть удивительная трава в Саянах, называется саган-дайля, эти слова переводятся примерно как "нечто белое и воздушное", может быть, белые облака. Тут я чуть не пострадала материально, поскольку мои покупки едва не выпали у продавца из рук: "Как вы сказали? Саган-дайля - это белые облака?"

Настал мой черед удивляться: "А вы знаете, что такое саган-дайля?"

- Знаю. Я ее обожаю, мне ее привозит один молодой человек из Иркутской области.

Дама наклонилась куда-то под прилавок и вынула крохотный пакетик. Да, это была саган-дайля, хотя и высохшая донельзя.

- А где он ее в Иркутской области берет?

- Он ее возит из Бурятии, место какое-то в горах. Название такое странное, не могу никак запомнить.

И тут меня, что называется, осенило: "А не в Аршане ли?"

- Ну да. А вы не оттуда?

Пришлось объяснить, что я "не оттуда", но там бывала и у меня случайно есть с собой фото того самого Аршана. Москвичка была рада подаренной фотографии. Да, бывают интересные встречи.

Но вернемся в сегодняшний курортный Аршан: поселок обустраивается, появляются крепенькие новые дома, а к старым местные жители пристраивают столько "скворечников", что устроиться в летнее время можно почти с комфортом даже во время самого большого наплыва отдыхающих, среди которых, как и раньше, едва ли не половина - ангарчане. А куда сейчас дальше-то поедешь, чтобы продышаться?

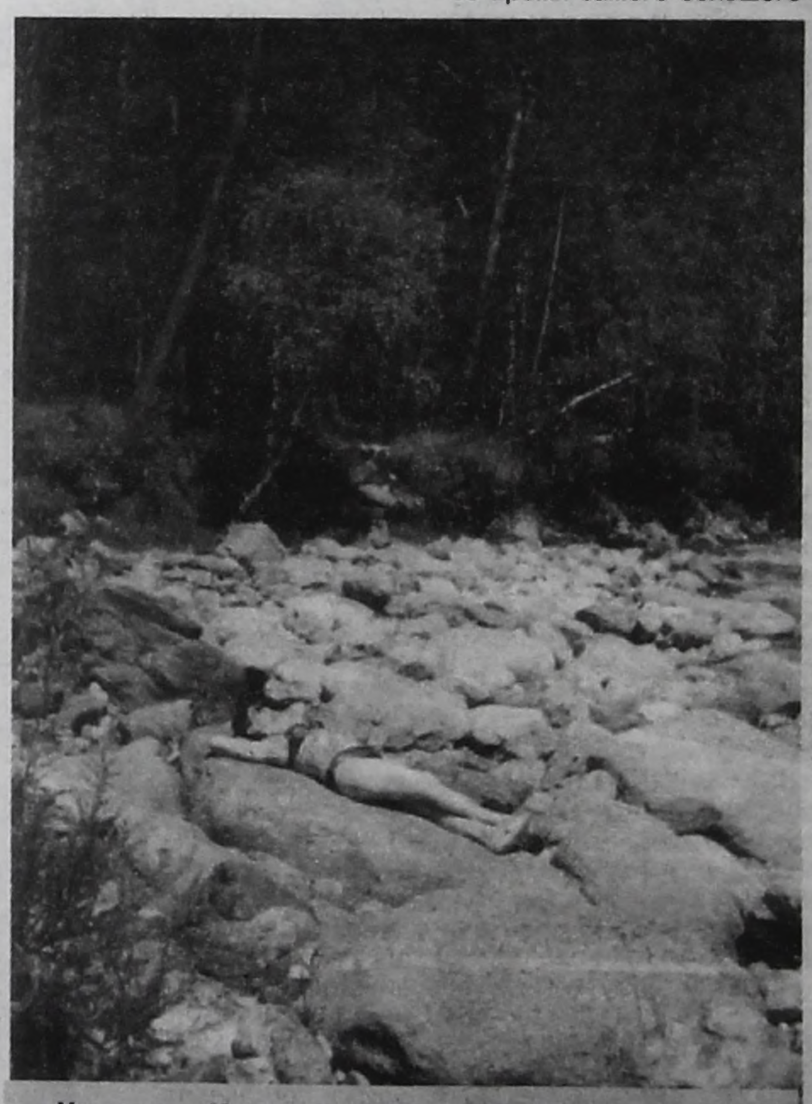

На камнях Кырганги очень удобно загорать.

Дышала и фотографировала С.РАЗУМОВСКАЯ.

СОБЫТИЯ И ЛИЦА

СТАТИСТИКА

ПОНЕДЕЛЬНИК ГРОЗИТ ИНСУЛЬТОМ

$67 тыс. в год - средняя зарплата сотрудников Белого дома. Для сравнения: средний житель Вашингтона получает в год $48,42 тыс. Такие цифры приведены в газете The Washington Post. По сведениям газеты, зарплата мужчин в администрации президента составляет примерно $76,624 тыс., женщин - $59,917 тыс. 17 сотрудников Белого дома получают в год по $157 тыс., причем 12 из них - мужчины. Впрочем, посланник Джорджа БУША по облегчению долгового бремени Ирака Джеймс БЕЙКЕР от зарплаты отказался, зато исправно получает свои $157 тыс. советник президента и миллионер Стивен ФРИДМАН.



$50 млн. и 10 лет потребовалось студии Universal для создания ультрасовременных американских горок в парке развлечений во Флориде. Новый аттракцион создан по мотивам фильма "Мумия возвращается". В разработке проекта аттракциона принимал участие режиссер "Мумий" Стивен Соммерс. На американских горках пассажиры отправляются в темные туннели, оформленные в стиле Древнего Египта. Путешествие длится 2,5 минуты: вагончики развивают скорость 72 км/час, затем останавливаются и едут по тому же маршруту, но уже задним ходом. Новым аттракционом студия Universal пытается привлечь новых посетителей. Дело в том, что сегодня тематические парки развлечений переживают кризис. После многих лет непрерывного роста индустрии парков, первым из которых стал Диснейленд, открывшийся в 1955 году, посещаемость и прибыли 600 американских парков значительно снизились.

16,9% мужчин и 17,2% женщин в возрасте 40-59 лет рискуют получить инсульт в понедельник. Специалисты медицинского факультета университета Тоттори (Япония) в течение 17 лет наблюдали в общей сложности 12 тыс. пациентов, перенесших инсульт. Выяснилось, что вне зависимости от возраста инсульт по понедельникам случается чаще всего. Для людей старше 60 лет вероятность получить инсульт в понедельник также наиболее высока. Чуть менее опасным в этом плане стал четверг, когда скапливается усталость за рабочую неделю. Для тех, кому за 40, врачи университета Тоттори советуют "пораньше ложиться спать в воскресенье и включаться в работу в понедельник не спеша".

ЗАКОН



СВЯЩЕННИКИ ПРОСЯТ РАЗРЕШЕНИЯ ВЫПИВАТЬ ЗА РУЛЕМ

Хорватское духовенство обратилось к властям с просьбой сделать для священников исключение в новом, ужесточенном законе об управлении транспортным средством в нетрезвом виде, который в ближайшее время будет обсуждаться правительством.

Согласно законопроекту, который, по идее авторов, должен способствовать уменьшению числа аварий по вине пьяных водителей, разрешенная норма содержания алкоголя в крови должна быть снижена с 0,5 промилле до 0. Но, как оказалось, новое правило в первую очередь ударит по служителям церкви, которые традиционно выпивают немного вина во время праздничных служб, после чего отправляются на машине с визитами к прихожанам.

С критикой законопроекта выступили и различные автомобильные ассоциации Хорватии, которые резонно заявляют, что согласно новым нормам пьяным может быть признан даже тот, кто поест переспелых фруктов.

ДОРОГОЕ УДОВОЛЬСТВИЕ

РОД СТЮАРТ КУПИЛ ВЕЛИКОБРИТАНИЮ

Английский рок-музыкант Род Стюарт выкупил "Великобританию" за 18 млн. евро. Макет своей родины в виде искусственного острова певец приобрел у министра обороны ОАЭ, наследного принца Дубая шейха Мохаммеда Рашида аль-Мактума, который в свое время вложил в проект 1,7 млрд. евро. Десятиакровый остров находится в Аравийском заливе на территории ОАЭ и является частью макета мира, состоящего из сотен искусственных островов, каждый из которых представляет собой одну из частей земного шара: материк, страну или город. Таким образом, с высоты птичьего полета макет мира напоминает его карту. Макет Великобритании обрамлен золотыми пляжами, добраться до него можно на частном самолете или паромом. Со своим приобретением Род Стюарт может делать все, что ему вздумается, кроме создания на острове игорного бизнеса, запрещенного в ОАЭ. В числе уже проданных дубайским принцем островов - макет Ирландии, который приобрел некий голландский магнат. "Ирландия" обошлась покупателю значительно дешевле "Великобритании": всего в 8 млн.евро. Среди потенциальных владельцев других "стран и материков" - Мадонна и Элтон Джон, которые уже проявили заинтересованность бесхозными землями.

НАКАЛ СТРАСТЕЙ



ВУПИ НАКАЗАЛИ ЗА АНТИБУШЕВСКИЕ ВЫСКАЗЫВАНИЯ

Выступая на вечере, посвященном сбору средств для кандидата от Демократической партии Джона КЕРРИ, Вуппи ГОЛДБЕРГ произнесла в адрес действующего президента развернутый саркастический монолог. Гневная речь звезды пестрела не только отборным матом, но и двусмысленностями. Особенно порадовало публику, как Голдберг обыграла фамилию президента: одно из значений слова bush - лобковые волосы. Однако шутки комедийной актрисы понравились не всем: вскоре после этого незабываемого вечера Вупи лишилась контракта с компанией по производству средств для похудения Slim Fast, лицом которой она являлась. Slim Fast пошла на этот шаг после того, как ряд республиканских организаций пригрозили ее продукции бойкотом.

Кроме Голдберг, в шоу приняли участие музыканты Пол НЬЮМАН и Джон БОН ДЖОВИ, а также звезды Голливуда Мерил СТРИП, Джессика ЛАНЖ и другие. Всего за вечер было собрано $7,5 млн.

ПЕРЕБОР



ФРАНЦУЗЫ НЕ ЗНАЮТ, КУДА ДЕВАТЬ ВИНО НОВОГО УРОЖАЯ

В нынешнем году во Франции ожидается небывало большой урожай винограда. В 2004 г. он возрос на 19% по сравнению с прошлым годом. Однако для французских виноделов это оказалось настоящей проблемой. "Мы в панике, - бьют тревогу ассоциации виноделов. - Такого кризиса мы никогда еще не знали. Мы оказались между молотом и наковальней: с одной стороны, все страдают от перепроизводства вина, с другой - французы все меньше и меньше потребляют бордо, бургундское и прочее эльзасское".

Статистика утверждает, что с каждым годом количество вина, потребляемого французами, неуклонно снижается. Если в 60-е годы. француз выпивал около 100 литров вина в год, то сейчас - всего 58 литров. **В мировой табели потребления вина на душу населения французов с первого места потеснили итальянцы, и на пятки им наступают испанцы и португальцы. Причины в ужесточении законов относительно вождения автомобиля в нетрезвом состоянии, запрет на рекламу алкогольной продукции в большинстве СМИ.** В результате вырисовывается печальная для индустрии виноделов картина: **сегодня лишь четверть французов каждый день потребляет вино. В результате во Франции сначала упали продажи столового вина, а затем и марочных сортов.** С импортом вина тоже не всё гладко. Несмотря на то, что Франция продолжает оставаться первым в мире экспортером, она постепенно сдает позиции, не выдерживая наступления новых конкурентов - прежде всего, Соединенных Штатов, Австралии, Чили, Южной Африки. Французские производители, которым всё труднее конкурировать с крупными винодельческими концернами, постепенно сдают рынок США. Со 2-го на 3-е место их уже оттеснила Австралия. Причина этого в том числе в недавнем бойкоте французских товаров американцами из-за расхождения взглядов правительств этих стран на войну в Ираке.

России подобный кризис пока не грозит, несмотря на то, что вино не является русским "национальным" напитком, его производство постоянно растёт. Так, в январе 2004 г. производство виноградных вин увеличилось по сравнению с январем 2003 г. на 7,3% - до 2,5 млн. дал, сообщили в Национальной алкогольной ассоциации (НАА). В первом месяце с.г. 234 предприятиями было отгружено 2,5 млн. дал вина, что на 12,7% больше, чем в январе 2003г. Вин шампанских и игристых произведено 0,7 млн. дал - на 35,6% больше, чем в аналогичном периоде 2003 года.

ПРАВИЛА ИГРЫ

ЧУМНЫМ ВЕРБЛЮДАМ ПОСТАВЛЕН БАРЬЕР

Федеральная служба по ветеринарии и фитосанитарному надзору РФ (Росветнадзор) объявила, что в России вводятся временные ограничения на ввоз из Туркмении верблюдов в связи с регистрацией в республике случаев заболевания этих животных чумой. Запрет Росветнадзора касается не только живых верблюдов, но также их мяса и молока. Кроме того, как сообщает служба, "в целях охраны территории РФ от заноса возбудителя заболевания" **временно вводятся ограничения на ввоз из Туркмении живых грызунов, обезьян и кошек.** Однако международный транзит через территорию России таких грузов разрешается, если они поступают из тех областей Туркмении, где не зарегистрированы случаи чумы.

НОМИНАЦИЯ



БУДДУ ВОСКРЕСИЛИ

Китайские резчики создали нефритовую копию знаменитого Бамианского Будды, взорванного талибами в Афганистане в 2001 году. Бамианский Будда, вырубленный из песчаника более 1,5 тыс. лет назад, был в 50 раз выше своей нефритовой копии и до недавнего времени считался самой высокой статуей Будды в мире. Китайский Будда победил в другой номинации: он стал самой высокой среди вырезанных из нефрита копий знаменитой статуи. Глыбу нефрита, подходящую для воплощения замысла камнерезов, удалось найти в Мьянме. 16 месяцев потребовалось мастерам, чтобы воспроизвести в миниатюре все детали погибшего колосса.

ВХОД ВОСПРЕЩЕН



БРИТОГОЛОВЫХ НЕ ПУСКАЮТ НА СЦЕНУ

Министерство культуры Вьетнама запретило выступать на сцене артистам с наголо бритыми головами, крашеными волосами или прическами стиля "ирокез". В распоряжении министерства указывается, что артистам запрещаются все "внушающие страх прически, крашеные или непричесанные волосы, бритые головы, возбуждающие и откровенные наряды, а также макияж, который идет вразрез с традиционными эстетическими ценностями". Что понимается под такими ценностями, в документе не уточняется. Одновременно с выпуском этого распоряжения вьетнамские власти обнародовали другое, ужесточающее надзор за пользователями Интернета. Провайдеров обязывают контролировать владельцев Интернет-кафе, чтобы те не позволяли клиентам посещать порносайты. Интернет-кафе, в которых будет замечено нарушение запрета, будут отключать от всемирной сети, а их клиентам-порнолюбителям обещаны жесткие пенитенциарные меры.

По материалам российских СМИ.



Детское время

Ведущая Светлана ЗЛОБИНА. Тел. 52-26-58

●Уроки от скуки

САЛКИ



Это старая-старая игра, в которую играли еще ваши бабушки и дедушки. Но она такая интересная и увлекательная, что обязательно тебе понравится.

Количество игроков не ограничено. Играть лучше всего на улице, но можно и в помещении, главное, чтобы места хватало и взрослые под ноги не попадались.

Сначала устанавливаются границы игры (например, двор или зал). По считалочке выбирается водящий. Все разбредаются в пределах назначенных границ. Водящий кричит: "Я - салка" - и начинает ловить игроков. Кого догонит и осалит (прикоснется рукой), тот становится салкой. Новый салка должен поднять руку вверх и тоже крикнуть: "Я - салка!" Игра продолжается до тех пор, пока все не устанут бегать.

ДОПОЛНИТЕЛЬНЫЕ ПРАВИЛА

Чтобы игра не надоедала, можете разнообразить ее дополнительными правилами. Только оговорите всей компанией, есть ли они в вашей игре.



Салочки у стеночки

Когда игрок стоит у стены или у дерева, салка не может его осалить. При этом караулить одного игрока дольше 5 секунд запрещено. И стоять у стены дольше 10 секунд игрокам тоже запрещено.

Салки "ножки на весу"

Салка не может осалить игрока, ноги которого не касаются земли. Например, если тот запрыгнул на стул или повис на турнике. Караулить висячего игрока тоже нельзя.

Перекрестные салки

Когда салка бежит за одним игроком, а другой игрок пробежит между ними, то салка обязан бежать за игроком, пересекшим ему дорогу.

Цепные салки

Каждый осаленный игрок берет водящего за руку и дальше бежит вместе с ним. Вместе они осаливают следующего и так далее. Получается целая цепь салок. Причем нового игрока может поймать только последнее звено этой цепи.



На фото Николая СТЕРНИНА : дети из д/у №50.

●Проделки-самоделки

СТАКАН С ПОДВОХОМ

Тянет на мокрое дело? Тогда попробуй подшутить над кем-нибудь из друзей.



1

Натяни на полный стакан с водой пленку для заворачивания продуктов. Не используй в качестве "мочилова" сок или морс, он может испачкать одежду, и вместо смеха получатся слезы.

2



Теперь аккуратно срежь лишнюю пленку, выступающую за край стакана.

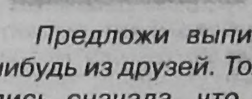

3

Предложи выпить кому-нибудь из друзей. Только убедись сначала, что у твоего друга хорошее настроение!

ГОЛОВОДУМИЯ АССОРТИ

●Сериал "Сказки народов мира"

СНЕЖНАЯ КОРОЛЕВА

1. Рыба, на которой написано важное послание. 2. Откуда родом был северный олень, который помог Герде найти Кая? 3. Персонаж сказки, торговавший льдом. 4. Что подарила Герда дочери разбойника? 5. Сестра Кая. 6. Его части попали в глаза и сердце Кая. 7. Мальчик, похищенный Снежной королевой. 8. Каждый из создателей злого зеркала. 9. Как по-другому называются кусочки, попавшие в Кая? 10. Экипаж Снежной королевы. 11. Имя сказочного ворона.

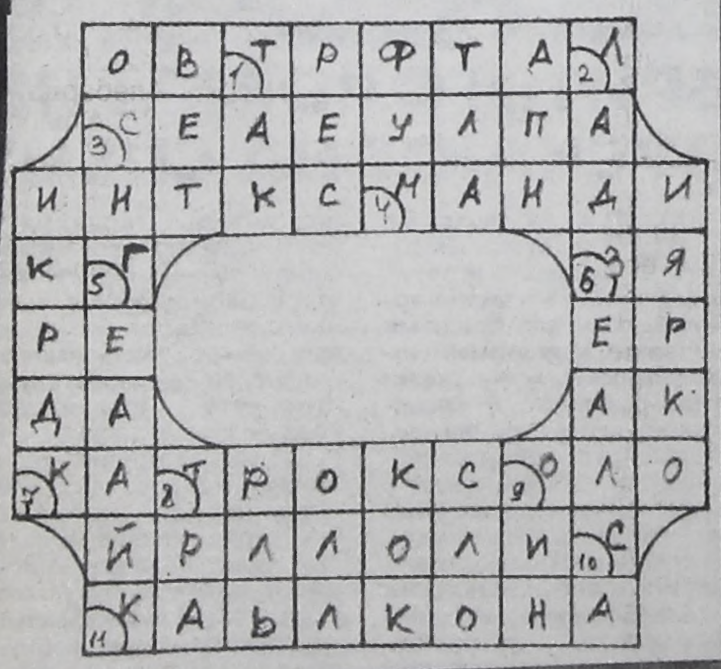

●Анаворд

ИРКУТСК

Если вы отгадаете все слова, то в выделенном столбце прочтете, как назывался первый иркутский острог.

1.Живородящая рыбка, обитающая только в Байкале. 2. Автор проекта моста через Ангару. 3. Иркутский купец, основавший первые русские поселения на Аляске. 4. Иркутский коллекционер, чья картинная галерея стала основой областного художественного музея. 5. Река в Иркутске, на льду которой был расстрелян русский адмирал А.В.Колчак. 6. Где установлен в Иркутске орган? 7. Иркутская хоккейная команда. 8. Губернатор Иркутской области. 9. Выдающийся геолог и исследователь Байкала.

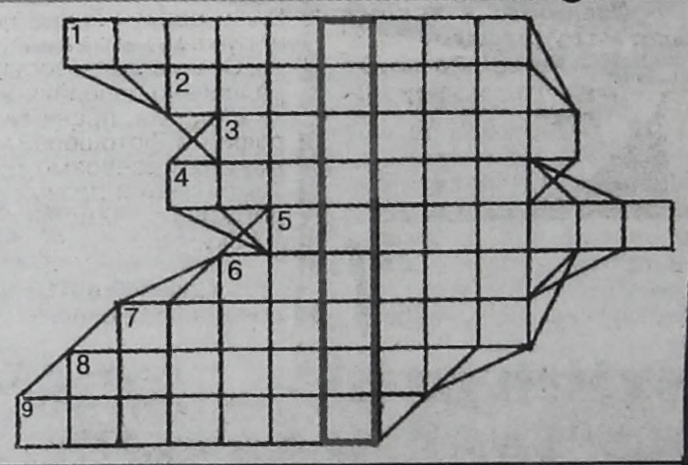

●Шифровка

ЗАГАДКА

Замените цифры в кружочках на буквы, используя шифр внизу рисунка. Если вы правильно это сделаете, то сможете прочесть загадку.

Отгадайте ее.

Рыжик – 1, 2, 3, 4, 5.
Холод – 6, 7, 8, 7, 9.
Кай – 5, 10, 11.
Федот – 12, 13, 9, 7, 14.
Лен – 8, 15, 16.
Повозка – 17, 7, 18, 7, 19, 5, 10.

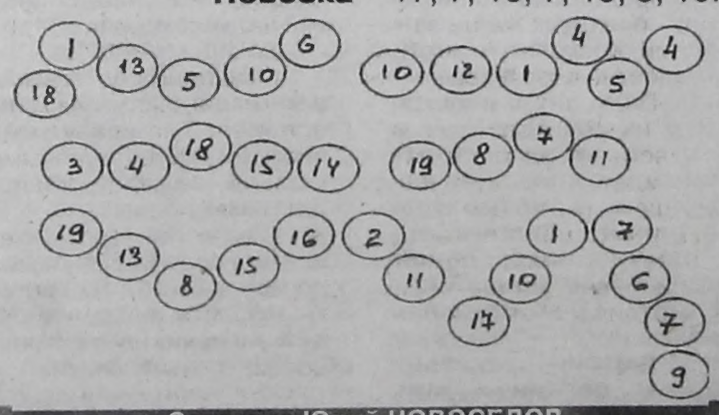

ТАНГРАММ

Из геометрических фигур («ДВ»№82) составь по силуэтам эту картинку.



Ответы на танграмм прошлого номера

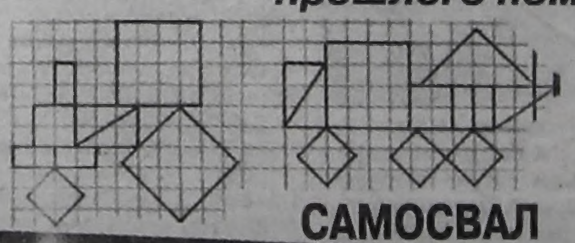

Составил Юрий НОВОСЕЛОВ.

НАБЛЮДЕНИЕ: лотерея - это не охота за удачей, а охота за неудачниками

Анекдом слышал?

Обычно на свадьбах воруют невесту, а у меня украли тёщу. Больше дорогих подарков не было.

***

У мужика жена рожает в больнице...

Подходит врач:

- Положение очень серьёзное - вы должны сделать выбор... Мы можем спасти или жену или ребёнка! Что будем делать?

- Так это... Не знаю я... Ребёнок не от меня - а жениться я ещё раз могу...

***

- Чем отличается шведский стол от русского?

- За шведским столом можно до отвала наесться, а за русским - до упада нажраться.

***

Летит самолет, совершает длительный перелет. В кабине, как и полагается, сидят два пилота. Одному из них очень хочется есть.

Внезапно до него доносится запах сала. Он, жадно потягивая носом, говорит стюардессе:

- Пойди, пожалуйста, посмотри, кто там в салоне сало ест, а то уж больно мне сальца охота.

Стюардесса ушла, через некоторое время возвращается:

- Там украинец его с хлебом ест.

- С хлебом... Это... Ты пойди... Попроси, пожалуйста, у него кусочек. Скажи, что пилот очень просит.

Стюардесса подходит к украинцу:

- Извините, пилот вас очень просит, дайте ему, пожалуйста, кусочек сала.

- Ха! Да он же его не будет есть!

Стюардесса возвращается в кабину:

- Он сказал, что вы его не будете есть.

- Да?.. Хм... А почему я его не буду есть?

Стюардесса идет обратно в салон:

- Извините, а почему пилот не будет сало есть?

- Хе-хе! Да потому, что я ему не дам!



ШВАБРОЙ ТЛИ!

Едем как-то с пацанами на убитой двушке, зима, а резина была лысая! Едем, никому не мешаем, и тут наш водитель Андрюха случайно не справился с управлением, и мы подрезаем навороченный джип. Там тоже сидели пацаны, но немного поавторитетней нас. Они, конечно, такой наглости не стерпели и решили поучить, как надо ездить. Мы от них, они за нами. Андрюха выжимает из своих "Жигулей" все что может, но расстояние неуклонно сокращается. Вдруг на какой-то кочке машину подбросило и открылась дверь багажника. Кто не знает: у двушки багажник находится в салоне. Андрей орет, чтобы мы ее закрыли, у него сзади на полу для этой цели находилась швабра. Кто-то из сидевших сзади пытается это сделать, и... в этот момент джип моментально притормаживает и резко сворачивает! Мы, конечно, рады, но едем дальше в непонятках. Я только потом сообразил. Представьте себе: едут ребята на джипе, никого не трогают. Тут их подрезает какая-то занюханная двушка, и когда они, полные праведного гнева, пытаются ее догнать, у машины открывается багажник и высовывается какой-то продолговатый предмет! А ваши действия в такой ситуации?

ИСПОРЧЕННЫЙ ТЕЛЕФОН

Работаю секретарем. Начальник в командировке, но заданий назадавал кучу. Плюс обзвон клиентов по поручению его заместителя, Станиславом зовут. Параллельно заполняя ячейки в экселе, правя фотографии в фотошопе, я обложена всевозможными бумажками и плечом придерживаю телефонную трубку.

Стас:

- Позвони в "Интригу", соедини с Оксаной.

- Секунду.

Набираю номер:

- Здравствуйте, компания ***** беспокоит, с Оксаной можно поговорить?

На другом конце провода:

- Ой, вы знаете, Оксаны нет, но вы можете с Алексеем поговорить.

- Стас! Ты с Алексеем можешь?

- Нет, я могу ТОЛЬКО с Оксаной. С Алексеем не могу.

Коллега Аня почти сползла под стол, и только после этого я поняла, что сказала.

ИРОНИЯ СУДЬБЫ

Один мой приятель жил в квартире с родителями. Но по приходу из армии он с ними удачно разменялся, поимев свое личное и, что самое главное, отдельное жилище. После переезда решил он в компании своих друзей отметить данное событие в пивном баре, где собственно можно было начинать с пивка, а там уж как масть пойдет. Так вот, после окончания праздника в состоянии, называемом "недоперепил - выпил меньше, чем хотелось, но больше, чем моглось", он пошел к себе домой. Вот тут начались трудности - ходовая часть отказывает. Поэтому он ловит машину и называет адрес. Да, да, свой старый адрес. Приезжает, расплачивается с водителем и привычным путем поднимается к себе, т.е. в бывшую квартиру. Надо отметить, что вариант размена был достаточно затейливый, да и приятель в нем личного участия не принимал. После нескольких попыток попасть ключом в замок он решает-таки позвонить, дабы дверь открыли изнутри. Дверь действительно открылась. На него смотрела женщина, причем одетая даже в уличную обувь. Приятель также отметил некоторый беспорядок в коридоре (люди-то только что переехали). Задал резонный вопрос о личности женщины. Та в свою очередь, видя пьяного и, что немаловажно, очень здорового парня, задала тот же вопрос, добавив, однако, еще один, мол, вы к кому и куда.

Приятель отвечает, что он тут живет и какое ей дело до того, кто он. После некоторых словесных препирательств он таки прошел в квартиру и, увидев на полу в комнате разбросанные вещи и не увидев своих родителей, чуть было не начал допрашивать женщину с пристрастием. Надо отметить, что та в свою очередь тоже не бездействовала и активно намекала, что еще немного, и она вызовет милицию. Мой приятель в конце концов соглашается на это. Приезжает милиция в лице двоих молодых и бравых сержантов. Сержанты оказались одноклассниками моего приятеля, которые знали, что он тут жил, и которые не знали, что он переехал на другое место жительства. Они активно начали выяснять личность женщины, у которой как назло документов при себе не оказалось - были на прописке. Вдобавок ко всему в квартире, как упоминалось, был небольшой кавардак. Проявив служебную бдительность, сержанты прихватили ее с собой в участок, а приятеля, по причине знакомства с ним и видя его нетрезвое состояние, оставили ночевать дома.

Приятель лег спать, но проспал совсем недолго ввиду того, что его пинками стали будить. Проснувшись, он увидел перед собой незнакомого мужчину, который спрашивал, а где же, собственно, его жена? После некоторых дебатов снова вызывается милиция.

И опять те же два сержанта. Было решено, что это уже сговор и мужик решил вызволить свою подельницу. Уводили мужика в кандалах. Приятель снова лег спать. Проснувшись утром, он решил привести себя в порядок и ... Да, да, он понял, что он не в своей квартире. Побежал в милицию.

Итог. У новых хозяев квартиры была прелестная дочка, что говорится, на выданье. Придя просить прощения у них, мой приятель с ней познакомился. Недавно была свадьба.

МНЕ СВЕРХУ ВИДНО ВСЕ!

История эта совершенно правдивая, произошла она на одной из военных баз Израиля несколько лет назад. Как-то раз дежурил на вышке один солдат- резервист (резервист- это тот, кто уже через несколько лет после окончания срока службы призывается на сборы для переподготовки). Вышка находится около берега Средиземного моря, и почти в том же самом месте находился нудистский пляж, и с вышки всё очень хорошо было видно. Между вышкой и нудистским пляжем был забор, отделявший базу от цивилизованного мира. Ну, стоит себе резервист, смотрит, как люди голые ходят, сексом занимаются.

Вдруг видит - совсем рядом остановился джип. Пригляделся - его джип. И номера совпадают. Ну, думает, чудеса в решете. Оказывается, никакие это не чудеса. Из джипа вылезает его родная жена и с ней какой-то урод, этот урод раздевается сам, раздевает её (она, видно, не знала, где её родной муж проходит сборы).

Резервист, не потерпев измены, передёрнул свой М-16, снял его с предохранителя и начал по ним стрелять. На их пронзительные вопли и крики о помощи примчалась полиция, разобрались, резервист год отсидел в дисциплинарном батальоне, а начальнику базы сделали выговор: "Это что это вы в таком месте вышку поставили? Солдат развращаете..."





НАМЕК С НЕБА

Идет пьяненький мужичок, пьяненький до степени "море по колено, двенадцатый этаж по пояс", голова вертится во все стороны в поисках приключений, душа требует продолжения праздника - праздник же не за горами, поскольку в авоське радостно позвякивает.

Подходит к перекрестку из разряда "слепых", то есть не видно, кто откуда идет и кто куда едет. Нашему герою все по фигу, и он смело шагает на проезжую часть, по которой очень аккуратненько выруливает автомобильчик.

БАЦ!!!

Мужик вскакивает с асфальта и начинает метаться вокруг машины, характеризуя мастерство оторопевшего водителя, его умственные способности, доставшиеся ему от недалеких родственников. В этот момент с другой стороны выруливает другой автомобильчик...

БАЦ!!!

Очевидно, у мужика открылись чакры - лежа на асфальте и глядя в небо чистыми, просветленными глазами, он изрек: "Господи! Намек понял!"

Он встал, осторожненько перебрался через дорогу, выкинул из авоськи чудом уцелевшие бутылки и пошагал навстречу новой, трезвой жизни.

ОТВЕТЫ НА КРОССВОРД от 5 августа

По горизонтали: 11. Макинтош. 12. Аксакал. 13. Диапазон. 14. Угорь. 15. Лир. 16. Скоба. 19. Каталония. 21. Ненависть. 22. Мазарини. 23. Воркута. 24. Манометр. 25. Редукция. 28. Монолит.30. Калмыкия. 32. Амур. 34. Ясменник. 35. Столетов. 36. Куст. 37. Хлеб. 38. Периметр. 40. Алебарда. 42. Долг. 43. Антигона. 45. Алабама. 46. Акваланг. 48. Мармелад. 51. Плеврит. 53. Портвейн. 55. Пост. 57. Родители. 58. Норвегия. 59. Карп. 60. Штык. 61. Приманка. 63. Квакание. 65. Ниша. 66. Глинозем. 67. Громыко. 68. Авангард. 69. Конгресс. 72. Нальчик. 74. Циркуляр. 76. Плисецкая. 77. Котангенс. 80. "Идиот". 81. Кио. 83. Чукча. 84. Нагасаки. 85. Обстрел. 86. Наполеон.

По вертикали: 1. Гангрена. 2. Гидра. 3. Ашкенази. 4. Газманов. 5. Осел. 6. Икар. 7. Плацента 8. Идиотизм. 9. Банка. 10. Комбинат. 17. Навигация. 18. Станислав. 20. Ятрышник. 21. "Наутилус". 26. Ермолин. 27. Ярмарка. 28. Мандела. 29. Теорема. 30. Каторга. 31. Инсулин. 33. Раб. 36. Код. 38. Пропеллер. 39. Ркацители. 40. Авантюрин. 41. Акватория. 44. Ислам. 47. Лядов. 49. Апостол. 50. Дадаизм. 51. Пфенниг. 52. Торнадо. 53. Поганка. 54. Йоркшир. 56. Тик. 59. Кон. 61. Пизанелло. 62. Аномалия. 63. Крыжачок. 64. Екатерина. 70. Обсидиан. 71. Сословие. 72. Некрасов. 73. Катафалк. 74. Цугцванг. 75. Яблочков. 78. Вокал. 79. Букле. 81. Коса. 82. Охра.

АССОРТИ-АВТО

ПРОФИ

РУЛЬ В ЖЕНСКИХ РУКАХ



Мужчины говорят, что женщина за рулём - преступник, а что ещё обиднее - обезьяна с гранатой. Ну не бабское это дело баранку крутить! Вот там коня на скаку остановить, в горящую избу войти, это пожалуйста. А в машине только в качестве пассажира ездить можно.

Мария Васильевна ИВАЩЕНКО пассажиром бывает редко. Она профессиональный водитель с 38-летним стажем. Ещё в детстве мечтала управлять автомобилем, мчаться по новенькому асфальту и наслаждаться ездой. Мечта осуществилась. Сначала Мария Васильевна закончила водительские курсы, получила права, а потом сразу же села за баранку... грузовика. Девушка и грузовик сработались и стали хорошо понимать друг друга, вместе участвовали в посевных, урожай убирали, возили пшеницу и комбикорм. Приходилось и мешки грузить, и машину самостоятельно ремонтировать. Мужики в совхозе, конечно, помогали, подбадривали и диву давались, ведь была Мария единственной девушкой в их водительском клане.

Муж работу супруги поначалу не одобрил, но Мария Васильевна сказала, что без машины жизни не представляет. Пришлось смириться. Так и поехало: водитель на "Скорой", затем на РАФике, несколько лет были отданы коксогазовому заводу, где приходилось и насосы, и печи ремонтировать. В механике Мария Васильевна разбирается отлично, даже иногда приходится мужчин выручать. Как-то раз помогла "Волгу" отремонтировать: определила неполадку, съездила за болтами, подтянула тяговую. Мужчины-водители в стороне стояли, а хозяин от удивления слова не мог вымолвить. Да и было от чего: очаровательная женщина с причёской и макияжем помогла и уехала, даже имени своего не сказала.

У Марии Васильевны трое детей, четверо внуков, для которых она всегда добрая, любящая мама и бабушка. Любая женская работа ей по плечу: и вяжет, и вышивает, и готовит отменно. Сейчас работает таксистом на своей "шестёрке". На пассажиров жаловаться не приходится, а вот о коллегах мужского пола такого не скажешь. Подрезают, осыпают бранью, а отдельные экземпляры даже окурки в окно кидают. На дорогах нынче полный беспредел и никакого уважения.

Возникает вопрос: как выжить женщине на ангарской дороге?

- В первую очередь нужно соблюдать правила дорожного движения,-советует Мария Васильевна.- И просто не обращать внимания на некорректное поведение водителей-мужчин, не вступать с ними в перепалку. Они ведь ответной реакции и ждут. Поэтому я на сигналы клаксона и на окрики не реагирую, а внимательно слежу за дорогой. Начинающим водителям в целях безопасности советую не стесняться и использовать опознавательный знак - букву "У". И, конечно же, аккуратно вести автомобиль, не превышая скорости. Древняя мудрость гласит: "Тише едешь - дальше будешь".

Навыки вождения, реакция и всё остальное вырабатываются со временем, примерно в течение трех лет. Хотя опять же у кого как. Профессионала на дороге видно сразу. Мастерство вождения автомобиля зависит вовсе не от пола. Есть ведь и мужчины, которые к рулю близко не подойдут. Главное - преодолеть страхи и внутренние барьеры, тогда любая дорога будет для вас, как и для Марии Васильевны, в радость.

Светлана ГАЙНУТДИНОВА. Фото Николая СТЕРНИНА.

ЛИКБЕЗ

СКЛЕЙ СЕБЕ АВТОМОБИЛЬ

Как ни странно, но такая сугубо канцелярская вещь, как клей, может и автомобилисту оказать немалую услугу. Предлагаем некоторые полезные советы.

КЛЕЙ ВМЕСТО СВАРКИ

На всех автомобилях трубы и глушители системы выпуска со временем начинают страдать от коррозии. Сквозные дыры от ржавчины лучше всего закрыть заплатами из жести и заварить, но это не каждому доступно.

Можно отремонтировать подгоревший глушитель заплатой из стеклоткани на силикатном конторском клее. Для этого заготовьте три куска стеклоткани, прожгите их паяльной лампой, чтобы удалить парафин.

Место ремонта на глушителе необходимо очистить от коррозии и наложить по порядку обильно пропитанные клеем заплаты в три слоя, давая каждому слою высохнуть.

СПОСОБ БЫСТРОГО РЕМОНТА БАКА

Клей БФ-6 и чистая полотняная тряпочка - вот материалы для ремонта.

Необходимо слить топливо, тщательно очистить поврежденное место и обезжирить его. Пропитать клеем небольшой кусок полотна, слегка подсушить и наложить его на отверстие.

Когда клей полностью высохнет, на первую заплатку наклеить второй слой ткани такого размера, чтобы его края на 1-1,5 см перекрыли нижний лоскут. Затем также с перекрытием наложите третий кусок полотна. После этого покрасьте бак нитрокраской.

ЕСЛИ СЛОМАЛСЯ БЕГУНОК

Если у автомобиля в дороге сломался ротор распределителя зажигания (бегунок), а нового нет, попробуйте склеить разрушенный. Для этого можно использовать клей "Момент".

КЛЕЙ ВМЕСТО МАСТИКИ

Аккумуляторные батареи, поверхность которых покрыта мастикой, очень чувствительны к ее состоянию. Грязь, трещины вызывают интенсивный саморазряд батареи. Замена же мастики - дело трудоемкое, да и помогает это ненадолго.

Более надежно защищает батарею слой эпоксидного клея. Но прежде чем нанести его, надо хорошо очистить от грязи поверхность мастики, нейтрализовать следы электролита 10-процентным раствором кальцинированной соды и обезжирить ее бензином. Затем по периметру корпуса выложить буртик из пластилина высотой 3-5 мм. Когда он затвердеет, батарею можно устанавливать на машину.

ПОМОГАЕТ "МОМЕНТ"

В автомобилях "Жигули" пенопластовый поплавок в бачке с тормозной жидкостью со временем так пропитывается ею, что начинает давать ложные сигналы. Восстановить плавучесть старого поплавка можно следующим образом.

Сделайте в нем несколько десятков проколов швейной иглой, затем опустите в банку с бензином, который вытеснит тормозную жидкость из пенопласта. После этого хорошо его просушите и покройте тонким слоем клея "Момент" (он не растворяется в тормозной жидкости "Нева").

КЛЕЕВОЕ ПОКРЫТИЕ

Окраска колесных дисков обычными эмалями очень недолговечна. Лучше для этой цели использовать эпоксидный клей с добавкой алюминиевой пудры. Перед обработкой достаточно счистить с дисков отслаивающуюся краску и ржавчину и обезжирить после этого поверхности.

Приготовленный клей с введенным в него алюминиевым порошком можно нанести тампоном, но поверхность при этом получается не очень ровной и красивой. Лучше развести состав растворителем (N 646, 647) до такой консистенции, чтобы можно было воспользоваться пульверизатором. В этом случае диски приобретают более нарядный вид.

Вместо пудры можно использовать готовую алюминиевую краску.

Автотранспорт

ПРОДАЖА

ЛЕГКОВЫЕ

·"Т-Кариб" 1989 г.вып., цвет серо-синий - 85 тыс.руб. Торг. Тел. 8-904-3536488.

·"Мазда-Капелла-Карго" (универсал) ноябрь 1998 г.вып., г/п 500 кг, без пробега по России, двигатель бензиновый 1.6 л, 125 л.с., полусуперовая, малый пробег, сервисная книжка обслуживания. Цена договорная. Тел. 54-45-25.

·"Ауди-80" 1986 г.вып., цвет красный, двигатель после капремонта, на ходу, застрахована. Тел. 53-68-25 с 18 до 23 часов.

·Джип «Дайхатси-Териос» 1997 г.вып., V 1300, МКП, 4WD, цвет синий, 90 л.с., бензин, 2 подушки безопасности – 8,5 тыс. у.е. Тел.поср. 56-22-74 вечером.

·"Мазда-Фамилия" 1990 г.вып., универсал, V 1,3, МКП, ГУР, расход 6,5 л, ц.замок, сигнализ., радиоключ, кондиционер, г/п 400 кг – 65 тыс.руб. Тел. 65-06-02 вечером.

·ММС "Шариот" 1984 г.вып., неисправен генератор – 30 тыс.руб. Тел.: 57-57-31 с 8 до 17 часов, 680-355 вечером, Володя.

·"Ниссан-Блюберд" 1989 г.вып., 1,8 л, цвет серебристый, 4ВД, МКП, твин-кам, литье – 70 тыс.руб. Или обмен на смолу эпоксидную, пудру алюминиевую. Тел. 657-200.

·"Ниссан-Вингроуд" 1997 г.вып., универсал, цвет серебристый металлик, 1,5 л, автомат, п/с, тонировка, сигнализация с автопрогревом, пейджер. Тел. 50-21-70 вечером.

·"Ниссан-Пульсар" 1996 г.вып., в аварийном состоянии. Цена договорная. Сот.тел. 89021763993.

·"Тойота-Карина-ЕД " 1986 г.вып., 1,8 л, цвет белый, с/с, АКП, литье + запасная резина – 48 тыс.руб. Торг. Тел. 509-505.

·"Т-Карина" 1997 г.вып., цвет серый металлик, V 1800, режимн. АКП, ABS, 2 подушки, сигнализ., пейджер, автозап., с/с, литье, полная предпродажа, небольшой пробег с 11.03 г. - $6400. Без торга. Пейджер 56-46-46, аб. 98250.

·"Тойота-Королла-Левин" 1990 г. вып., АКП, двигатель 5А, V 1500, впрыск, кузов АЕ-91, салон простой, требуется покрас и жест. работы - 53 тыс.руб. Торг. Тел. 54-97-68.

·"Тойота-Королла", универсал, 1998 г. вып., б/п, 4WD, 1600, в аварийном состоянии, с запчастями - $2500. Тел. 65-21-33, сот. 585-182.

·"Тойота-Корона" 1992 г.вып., V 1,6 л, АКП, с/с, сигнализ., цвет золотистый, отл. сост. - 4,9 тыс. у.е. Тел. 61-20-89.

·"Т-Корса" 1999 г.вып. – 5200 у.е. Тел. 67-62-81.

·"Тойота-Ленд-Круизер-Прадо" 1998 г.вып., б/п, бензин, 2,7 л, цвет серебристый металлик, пробег 49 тыс.км - 23500 у.е. Возможен обмен. Тел. 55-90-51.

·"Тойота-Марк-II» 1993 г.вып., требуется косметический ремонт. Тел. 59-37-00.

·"Тойота-Марк-II» 1991 г.вып., дв. 1G, объем 2 л, эл.пакет, сигнализация, литье, музыка, цвет серо-голубой, велюр.салон. Тел. 8902-514-7498.

·"Тойота-Спринтер" 1993 г.вып., цвет серо-синий, 5А, 1,5 л, салон люкс, кондиционер, ионизатор, музыка, хор. состояние – 120 тыс.руб. Торг. Сот.тел. 8-902-1-726-860.

Пейджер рекламного отдела

ангара Ангара
ИРКУТСКИЙ ФИЛИАЛ СТРАХОВАЯ КОМПАНИЯ

Уважаемые автовладельцы!

Вы можете получить СКИДКУ до 350 рублей,

перезаключив с 1 июля 2004 г. полисы автогражданской ответственности по следующим адресам:

для справок:
508-010
508-011

→ ТД "Гефест" - 1 этаж
→59 кв-л, д.29 - 2 этаж
→ул.Весенняя, 2 - фирма "Автос"
→ 6 мрн, д.13/13а - МУП "Ипотечное агентство".

4471

ИНСТРУМЕНТ КОМПЛЕКС ☎53-58-58

ВЕЛОСИПЕДЫ ·ОПТ ·КРЕДИТ

ГЕНЕРАТОРНЫЕ УСТАНОВКИ ·дизельные ·бензиновые ·газовые, 0,9-880кВА.

ЭЛЕКТРОБЕНЗОИНСТРУМЕНТ в полном ассортименте, СТАНКИ ДЕРЕВООБРАБАТЫВАЮЩИЕ.

·ТД "Север", отдел "Электробензоинструмент", тел. 53-58-58.
·М-н "Строительные материалы", ул. Иркутская, 53 (рядом с "Военторгом").
·Фирма "Автомобили", 17 мрн (торговый зал).
·База "Сатурн", "Центр строительных материалов", пав. 45.

2197

·"Ниссан-Р-Несса" 1997 г.вып., цвет серо-белый, литье СД, ТВ, секретка и сигнализация – 11 тыс. у.е. Торг. Тел. 53-50-60 вечером.

·"Ниссан-Санни" 1999 г.вып., б/п, 2 подушки безопасности, отличное состояние, цвет белый. Тел. 51-32-77.

·"Опель-Калибра" 1993 г.вып., спорт-купе, V 2 л, с/салон, R 15, МКП. Обмен. Тел. 512-133.

·"Тойота-Ипсум" 1997 г.вып., 4ВД, бензин, литье, объем 2 л. Тел. 52-58-98.

·"Т-Ипсум" 1996 г.вып., год в РФ, сигнализ., 2 л, сонары, 2 люка, литье, 2 подушки безопасности - 8,2 тыс. у.е. Торг. Тел.сот. 57-82-25, тел.дом.: 53-03-55, 58-98-11.

·"Т-Калдина" 1997 г.вып., б/п, ABS, 2 аэрбэга, CD, 2 л, 3S, цвет черный металлик. Тел. 52-41-89.

·"Т-Калдина" 1994 г.вып., цвет черно-белый, 1,5 л, АКП, рессоры, сигнализация, багажник. Тел.дом. 53-17-97.

·"Тойота-Калдина" 1996 г.вып., цвет белый, V 1,6 л, рессоры, сигнализация. Тел. 55-13-53.

·"Тойота-Калдина" 1997 г.вып., V 1,5 л, МКП, цвет белый, в РФ 1 год, в хорошем состоянии. Недорого. Тел.: 559-753, 642-726.

·"Т-Калдина" 1993 г.вып., с/салон, 2 л, литье, дизель – 6 тыс. у.е. Торг. Тел. 51-78-48 вечером, сот. 589-364.

·Джип "Тойота-Сурф" 1990 г.вып., с/с, сигнализ., таймер и т.д. – 5200 у.е. Обмен. Тел. 51-85-29.

·"Х-Партнер" 1996 г.вып., цвет белый - 140 тыс.руб., участок в с/о «Калиновка-5/1». Тел. 524-777.

·Срочно ВАЗ-2101 1974 г.вып. Недорого. Тел. 56-70-63.

·ВАЗ-2101. Недорого. Тел. 67-86-47.

·ВАЗ-2104 1989 г.вып., цвет белый, 1,3 л, в хор.состоянии – 47 тыс.руб. Торг. Тел. 51-43-88.

·ВАЗ-2105 1988 г.вып., на ходу, требуется ремонт кузова – 12 тыс.руб. Тел. 65-83-14.

·ВАЗ-2107 1992 г.вып., цвет "вишня", отличное техсостояние, пробег 63 тыс.км - 57 тыс.руб. Тел.: 55-90-51, 58-56-90.

·ВАЗ-2107 1994 г.вып., цвет красный, музыка, новая резина, 1,5л, 5-ст КПП - 56 тыс.руб., без торга. Тел. 65-23-51 до 22 часов, Сергей.

·ВАЗ-2108 1994 г.вып., 115 тыс.км, 1,3л, цвет красный, сигнализ., ц.замок, муз., спойлер, подкрылки, перед. амортиз. "Монро", бар, накладка на панель, адапт, зажиг., хор.сост. – 70 тыс.руб. Тел.раб. 56-16-39.

·ВАЗ-2108 в авар. сост., ГАЗ-21. Тел. 51-72-08 в любое время.

·ВАЗ-2115 2002г.вып., сигнал., центр. замок, музыка, тонировка, цвет серебристый металлик - 170 тыс.руб. Торг. Тел. 54-18-48.

·ВАЗ-21013 1986 г.вып. Недорого. Тел. 51-96-06.

·ВАЗ-21013 в аварийном состоянии. Тел.дом. 67-10-39, тел.раб. 57-46-08, сот. 89025611844.

·ВАЗ-21043 1994 г.вып., цвет вишневый, 5-ст. КПП – 57 тыс.руб. Тел. 51-88-03.

·ВАЗ-21061 1998 г.вып., цвет белый. Тел. 53-76-50 вечером.

·ВАЗ-21063 1991 г.вып. – 50 тыс.руб. Торг уместен. Тел. 55-69-24 после 20 часов.

·ВАЗ-21063 1991 г.вып. – 37 тыс.руб. Торг уместен. Тел. 56-72-06.

·ВАЗ-21213 «Нива» 2002 г.вып., цвет белый, магнитола, сигнализация. Тел. 56-37-70.

·ГАЗ-3110 куплен в ноябре 2003 г., пробег 5,5 тыс.км, дв.406, цвет серебристый, литье, спойлер, «Пионер» и т.д., состояние отличное. Тел. 67-01-84.

·ГАЗ-3110 2000 г.вып., цвет белый, АИ-80. Тел. 55-16-25.

·ГАЗ-31029 1993 г.вып., цвет светло-серый, литье, автомаг. "Пионер". Тел. 59-40-89.

·"Волгу" ГАЗ-31029 конец 1992 г., цвет белый, переходная модель. Тел. 8-902-5-762-327.

·М-412 1990 г.вып., после капремонта. Тел. 67-42-21.

·"Москвич-412 ИЭ" 1987 г.вып., цвет белый, на ходу – 10 тыс.руб. Тел. 8-9025-149-221.

БЕСПЛАТНЫЕ

газеты "Время" 56-46-46, абонент "Время".

• ЛуАЗ-969М 1988 вып., в отличном состоянии. Адрес: 23 кв-л-3-3.

• ГАЗ-2705 (грузо-пассажирский) 1997 г.вып., хорошее состояние, пробег 72 тыс.км – 125 тыс.руб., т/у. Тел. 52-76-78.

• "Газель" 2002 г. вып. пасс. Тел. 67-49-89.

• "Газель" 2001 г. вып., 13 мест. Тел. 612-011.

• "Газель" 2000 г. вып. Тел.: 53-23-74, 89025197379.

• М/а РАФ в хорошем состоянии. Тел. 54-99-82.

• М/а "Таун-Айс" 1991 г.вып., бензин, V 1,8, 9л/100 км, задний привод, АКП, суперсалон, в отличном состоянии. Дорого. Тел. 56-38-05.

• М/г "Тойота" 1990 г. - 2 тыс. у.е. Тел.: 51-27-95, 55-11-44.

• М/г "Тойота-Тойо-Айс" 1989 г. вып., г/п 1,5 т, V 1,8 л, бензин - 45 тыс. руб. Тел.сот. 644-689.

• М/г "Т-Таун-Айс" 1990 г.вып., 4ВД, 1 т, дизель, V 2 л, б/у 1,5 года, отличное состояние – 80 тыс.руб. Тел. 67-62-81.

• Срочно м/а «Таун-Айс». Тел. 51-72-08 в любое время.

• М/г "Тойота-Хайс" 1995 г.вып., г/п 1 т - 4,5 тыс. у.е. Тел. 56-14-93.

• М/а «Тойота-Хайс» люксовый, 1993 г.вып., есть все, двигатель 3L, дизель. Тел. 55-19-39.

• М/г «Исудзу-Эльф» 1994 г.вып., б/п, 2 т, V 3 л, 4ВД, дизель, с/с, кабина поднимается – 6400 у.е. Тел. 67-62-81.

• М/г «Ниссан-Атлас» 1993 г.вып., 2 т, V 4, 2 л, дизель, резина одинаковая R 16, высокий борт, аппарель. Тел. 51-44-71.

• М/а «Тойота-Лит-Айс-Ноах» 1992 г.вып., б/п, V 2000, 3S, ABC, аэрбэг, СД – 9,8 тыс. у.е. Тел. 562-856.

• М/г «Тойота-Тойо-Айс» 1994 г.вып., 1,5 т, 40 тыс.км по РФ, будка. Недорого. Тел.: 55-72-98, 65-73-36.

• ГАЗ-52-04 1986 г. Недорого. Тел. 51-70-77 после 18 часов, кроме выходных.

• Велосипед «Урал» мужской и женский, а/м «Запорожец». Тел. 523-294.

• Горный велосипед (Корея, 21 скорость, рама карбон., передний и задний амортизаторы) новый – 6000 руб. Тел. 53-20-72.

АВТОЗАПЧАСТИ И ПРИНАДЛЕЖНОСТИ

• Ремень ГРМ, свечи (городской цикл) к автомобилю "Хонда-Партнер", двиг. 1,5, недорого. Тел. 510-504.

• На ГАЗ-66 комплект колес (4 шт., 340х457, на дисках) – 12 тыс.руб., багажник на кабину, бензобаки, карбюратор и др. Тел. 51-31-12.

• З/ч б/у от ВАЗ-08-09: коммутатор, рулевую рейку, карбюратор, стартер. Тел. 51-32-53.

• Лобовое стекло от ВАЗ-01-07. Тел. 51-32-53.

• Продам автоприцеп в отл. сост. (колеса снаружи). Тел. 67-68-86.

• Прицепное устройство к "Жигулям". Недорого. Тел. 52-42-56.

• З/ч к а/м «Субару-Доминго»: кардан, рулевую рейку, трапецию, тормозные бараданы, цепь, сальники, стойки, ступицы. Тел. 52-53-24.

• Генератор для ВАЗ-2101-2107 (новый). Тел.дом. 53-10-69.

• Задний левый подфарник на а/м «Т-Карина ЕД» 1988 г.вып., заднее стекло на м/а «Т-Лит-Айс» 1987 г.вып. Тел. 53-46-92.

• З/ч для "Ниссан-Цифиро" 1995-1997 гг. вып. Тел.дом. 54-04-71, сот. 59-66-66.

• Для а/м «Москвич-2141» большое кол-во з/ч б/у недорого (жестянка, ходовая, двигатель М-412 разобран, коробка, подвеска, салон и др.). Фирма «Автомобили». Тел. 54-05-95, Василий.

• Автоприцеп, новую резину «Снежинка» (крылья снаружи), рессоры. Тел.дом. 54-10-86.

• Коробку передач новую к а/м «Москвич-412». Тел. 54-20-19 вечером.

• Кузов ГАЗ-3110. Тел. 55-03-41.

• З/ч на "Н-Санни" НВ-12, Е-15, канистры 20 л, капроновые – 70 руб./шт. Тел. 55-47-71.

• Прицеп к легковому а/м. Тел. 55-55-31.

• На ВАЗ-2106 коробку, задний мост, кардан, пружины, амортизаторы. Тел. 55-66-90.

ПОКУПКА

• Иномарку не ранее 1990 г. вып. Недорого. Тел. 55-83-59.

• Японский аварийный а/м с документами или документы. Тел. 59-37-00.

• УАЗ бортовой. Тел.: 52-72-37, 55-67-55.

• Велосипед взрослый б/у дешево. Тел. 55-83-69.

• Б/у правую переднюю и правую заднюю двери к ВАЗ-2104. Тел. 54-20-23.

ОБМЕН

• А/м «Ниссан-Премьера» 1998 г.вып. на квартиру. Возможна доплата. Тел. 53-20-21.

• А/м «Ниссан-Р-Несса» 1998 г.вып., ТВ, навигация, чейнджер, люк, тонировка, на квартиру. Варианты. Тел. 53-20-21.

• УАЗ-31512 2003 г.вып. на УАЗ бортовой. Тел. 65-17-50.

Гаражи

ПРОДАЖА

• Капгараж в а/к «Байкал». Тел. 67-55-87.

• Теплый гараж в а/к «Восток» (в р-не автостанции). Тел.: 675-783, 650-617.

• Гараж в ГСК-1 – 105 тыс.руб. Тел.: 51-27-95, 55-11-44.

• Гараж в ГСК-3 (3 уровня, свет, тепло, охрана), спальный мешок, наждак, ручную лебедку, литье на 13, магнитолу 2-касс. с усилит. и колонками. Тел. 9-77-06.

• Гараж в ГСК-3 (есть все). Дачу в с/о «Мичуринец» (10 мин. от горгаза). Тел.: 51-65-24, 67-79-18.

• Гараж в ГСК-3 (сектор А, на два а/м). Тел.: 55-33-53, 67-42-21.

• Капгараж в ГСК-3 (6х4, свет, тепло, техэтаж, охрана). Тел.поср. 55-35-43.

• Гараж в а/к «Жигули» за к/т «Октябрь». Тел. 53-49-46.

• Теплый гараж в а/к «Жигули» (в Байкальске). Тел. 55-54-75.

• Два рядом стоящих гаража в а/к "Искра-2". Тел. 52-59-57.

• Гараж в а/к "Ротор" в р-не "Стальконструкции" (7х4, техэтаж, кладовка, оштукатурен, свет, тепло, охрана). Тел. 65-72-64.

• Капгараж в а/к "Свеча" (отличный подвал, яма). Тел.: 52-39-41, 67-23-74.

• Гараж в а/к "Свеча" (6х4, тепло, свет, техэтаж). Тел. 8009021721500.

• Капгараж в а/к "Сигнал" (свет, тепло, техэтаж, высота ворот 2,2 м). Тел. 52-34-21.

• Гараж в а/к «Сигнал» (недалеко от сторожа). Недорого. Тел. 52-51-61 вечером.

• Капгараж в а/к "Сигнал". Тел. 54-93-08.

• Гараж в а/к «Сигнал» (свет, техэтаж, подвал). Или меняю на гараж в ГСК-4, а/к «Хвойный», «Тепличный». Тел. 56-08-25.

• Капгараж в а/к «Сигнал» (7,5х4,5, ворота 2,25 м, тепло, техэтаж, свет, воен.охрана). Тел. 59-42-05.

• Гараж в а/к "Сирена-2" (6х6, на 2 а/м, свет, охрана, см.яма, погреб, железные ворота 3х2,3). Цена договорная. Тел. 54-97-68.

• Гараж в а/к "Сирена-2" (4х7). Тел. 67-49-89.

• Гараж в а/к «Тепличный» (15 мрн, 6х4, 3 уровня, свет, тепло). Тел. 555-705.

• Гараж в а/к «Турист» (покрашен, побелен, 2 уровня). Тел. 52-75-60.

• Гараж в а/к «Турист» (4х6, в отличном состоянии) – 135 тыс.руб. Тел.дом. 53-36-09.

• Капгараж в а/к "Тормоз" (ул. 40 лет Октября, р-н 94 кв-ла, тепло, свет, см.яма). Тел. 54-22-72.

• Капгараж в а/к "Турист" (возле пивзавода). Тел.: 57-28-77 с 8 до 16 часов, 67-96-12, 7-60-69 вечером.

• Гараж в а/к «Турист» (6х4, свет, техэтаж, отделка, плановый). Тел.: 51-24-38, 55-64-41.

• Капгараж в р-не ост. "Ул.Чайковского" (в а/к не входит, 84 кв.м, потолок 3,5 м, отопление, см.яма). Дорого. Тел. 52-74-74.

• Гараж в 89 кв-ле (6х4, двое железных ворот, яма, подвал для продуктов, свет, тепло, охрана, в связи с отъездом). Тел. 55-44-48 утром.

• Гараж (капремонт, техэтаж, подвал). Тел. 65-07-33.

• Гараж в 89 кв-ле. Тел. 8-902-514-90-92.

ОБМЕН

• Гараж в а/к «Искра-2» (5х12, техэтаж 5х12, свет, тепло, охрана) на японский а/м не ранее 1998 г.вып. Тел. 53-36-70.

• Капгараж на комнату на подселении. Тел. 67-09-56.

ПОКУПКА

• Капгараж (можно недостроенный). Недорого. Тел. 51-50-93.

АРЕНДА

СДАЮ

• Капгараж в а/к "Жигули". Оплата 1000 руб. в месяц. Тел. 67-09-56.

• Гараж в а/к "Майск-4" (3 уровня). Тел.раб. 52-34-26.

• Гараж в а/к "Майск-4" (свет, тепло). Тел. 56-44-38.

• Капгараж в а/к «Нива» (недалеко от к/т «Октябрь») на длительный срок. Тел. 67-44-91.

• Капгараж в а/к "Привокзальный-4". Оплата ежемесячно 1000 руб. Тел. 52-49-20.

• Гараж в а/к «Привокзальный-4». Тел. 52-85-62.

• Гараж в а/к «Свеча» (за а/б №8, свет, тепло, яма, охрана). Тел. 51-96-06.

• Гараж в а/к «Сигнал» (17 мрн). Тел. 52-37-88 после 18 часов.

• Гараж в а/к «Сигнал» (рядом сторож). Тел. 545-435.

• Гараж в а/к «Турист». Тел.дом. 55-32-72.

• Гараж в «квартале» на длительный срок (тепло, свет, яма). Тел. 59-39-23 после 18 часов.

• Гараж напротив 15 мрн (3 мин. до гаража от авт.ост., свет, тепло, недалеко охрана). Тел. 67-10-69.

УСТАНОВКА ГАЗОБАЛЛОННОГО ОБОРУДОВАНИЯ
КРЕДИТ
ЛЬГОТНАЯ ЗАПРАВКА
По адресу: 10мрн, школа №40, гаражный бокс.
Тел. 511-160.

АВТОЗАПЧАСТИ
б/у из Японии
Запчасти на заказ от 24 часов. Кредит. Новое поступление.
Адреса: Ангарск, 211 кв-л, д. 7, магазин "Бобр" 54-31-57; Иркутск, ул. Сурнова, 56 56-01-47, 42-20-66.

АВТОЗАПРАВОЧНЫЙ КОМПЛЕКС
(на новом выезде по Ленинградскому проспекту)
ЗАКЛЮЧАЕТ ДОГОВОРА НА МОЙКУ АВТОМОБИЛЕЙ
с предприятиями и частными лицами.
Тел. 65-90-07.

Установка ГАЗОБАЛЛОННОГО ОБОРУДОВАНИЯ на а/м.
КРЕДИТ.
Адрес: автоколонна 1948.
58-75-75.

АВТОЗАПЧАСТИ
УАЗ
ООО "Сибирская тройка"

Лебедка автомобильная (на все модели УАЗ, "Газель", "Нива")	18900 руб.
Крыша металлическая УАЗ-31514 (под заказ с люком)	17900 руб.
Радиаторы УАЗ, "Газель"	от 2100 руб.
Аккумуляторы Тюменского аккумуляторного з-да	от 990 руб.
Двигатели автомобильные Ульяновского моторного з-да	от 31000 руб.

А также автозапчасти УАЗ, "Газель", ГАЗ, агрегаты, аксессуары в широком ассортименте.
Работаем в кредит, под заказ. Заключаем договоры поставок с предприятиями на льготных условиях.
ба мрн, д. 25, м-н "Автозапчасти" ул. К.Маркса, 97 (р-н 8 а/базы).
51-73-16, 69-54-30.

ГРУЗОПЕРЕВОЗКИ до 3 т.
ЛЮБЫЕ РАССТОЯНИЯ, ГРУЗЧИКИ, Б/Н РАСЧЕТ.
ТЕЛ. В РАБОЧЕЕ ВРЕМЯ: 575-731, 576-121, КРУГЛОСУТОЧНО 680-355.

ВСЕ виды ремонта в автосервисе "РЕМЦЕНТР"

у ГИБДД без выходных.
Автоматическая дверь на "ГАЗель".
55-17-07.

НА АВТОЗАПРАВОЧНЫЙ КОМПЛЕКС
(на новом выезде по Ленинградскому проспекту)
ТРЕБУЮТСЯ ЖЕНЩИНЫ:
администратор, автозаправщицы и автомойщицы, а также автослесари на СТО (возраст от 25 лет).
Тел.: 67-43-73, 65-90-07.

СРОЧНО В НОМЕР

АВТОТРАНСПОРТ

ПРОДАЖА

➢ВАЗ-2108 1989 г.вып., в хор.сост. Тел. 53-25-13.

➢ВАЗ-21099 1994 г.вып. – 90 тыс.руб., торг. Тел. 56-29-62. Пейджер 56-46-46, аб. 9074.

➢«Исудзу-Эльф» 1990 г.вып., 3 т фургон, ГАЗ-3307 1994 г.вып., фургон. Обе недорого. Тел. 589-222 днем, 538-253 вечером.

➢«Мазда-Бонго» 1995 г.вып., 1,5 т, цв. белый, V 2,2. Тел. 587-440.

➢А/м ВАЗ-32101 1979 г. вып. - 22 тыс. руб., а/м ВАЗ-2101 1976 г. вып. - 12 тыс. руб. Тел. 65-00-84.

➢Срочно м/г "Тойота" 1994 г. вып. (1, 5 т, тент) - 100 тыс. руб. Тел. 52-52-41.

УСЛУГИ

➢**Перевозки. Тел. 512-696.**
➢**Перевозки. Тел. 553-752.**
➢**Перевозки. Тел. 566-823.**
➢**Перевозки. Тел. 67-09-13.**
➢**Перевозки. Тел. 52-67-74.**
➢**Грузоперевозки. Тел.: 52-92-97, 52-74-37.**
➢**Грузоперевозки м/г (1-3 т), грузчики, круглосуточно. Недорого. Тел.: 55-24-95, 58-08-86.**
➢**Перевозки. Тел. 52-60-96.**
➢**Перевозки. Тел. 502-802.**
➢**Перевозки фургон (6 т, 7,5 м). Тел.: 56-36-23, 8-902-519-70-87.**
➢**Доставим шлак, песок, гравий, кирпич. Тел. 537-000.**
➢**Перевозки 110 руб. в час. Тел. 559-506.**
➢**Перевозки. Тел.55-42-35.**
➢**Перевозки, грузч. Тел. 9-52-40.**
➢**Доставим шлак, песок, гравий. Тел.дисп. 510-544.**
➢**Грузоперевозки, м/г 1,3 т, длинномер. Грузчики. Недорого. Тел.: 55-24-95, сот. 58-08-86. Круглосуточно.**
➢**Перевозки и самосвал (2 т), доставим шлак, песок, щебень, опилки. Тел.: 55-09-16, 50-96-22.**
➢**Грузоперевозки м/г (от 1 до 3 т), термобудка, длинномеры (3-6 м), кран (3-5 т), борт (5-10 т), эвакуатор, самосвалы, "Ивановец". Тел. 537-000.**

НЕДВИЖИМОСТЬ

ПРОДАЖА

➢Гараж в "квартале" на 2 а/м, есть все. Тел. 584-957.

➢Срочно капгараж в а/к "Искра-2", недорого. Тел. 69-54-98.

➢Гараж в ГСК-3 – 128 тыс.руб. Тел. 60-55-88.

➢Капгаражи в а/к «Жигули», «Искра-2». Тел. 645-753.

➢Капгараж в 89 кв-ле. Тел. 53-48-02.

ПОКУПКА

➢Гараж. Тел. 51-13-75.

АРЕНДА

➢Сдам гараж в а/к "Сигнал", рядом сторож. Тел. 545-435.

СООБЩЕНИЕ

➢Прошу вернуть за вознаграждение автомобиль ИЖ-Ода (Н217ММ). Тел. 67-03-65.

Объявления

• "Москвич-412 ИЭ" 1982 г.вып., на ходу, цвет светло-желтый, и прицеп. Тел.: 614-030, 533-933.

• "Москвич-412" на ходу. Тел. 67-49-70 после 20 часов.

• "Москвич-412" на ходу. Адрес: п.Билик-туй, ул.Октябрьских событий,12.

• "Москвич-2140" 1982 г.вып., после капремонта – 20 тыс.руб. Торг. Тел. 51-83-08.

• "Москвич-2140" 1979 г.вып., в хорошем состоянии, на ходу – 10 тыс.руб. Торг. Тел. 61-87-23 после 18 часов.

• "Москвич-21406" на ходу, в хорошем состоянии. Тел. 53-13-58 вечером.

• "Москвич-23351-пикап" 1993 г.вып., г/п 870 кг, база М-2141 1993 г.вып., пробег 36 тыс.км, новая резина, страховка – 40 тыс.руб. Торг. Обмен. Тел. 65-72-49.

• "Москвич"-шиньон 1993 г.вып. не на ходу. Тел. 67-32-64.

• А/м "Таврия-1102" 1990 г.вып., требуется ремонт или замена левой двери - 12 тыс.руб. Тел.: 65-25-78, 64-17-11.

• А/м "Таврия-1102" 1993 г.вып., тонировка, музыка, сост.отл. Адрес: 13 мрн-4-59.

• УАЗ-31512 1990 г.вып., цельнометал., бензин А-80. Тел. 51-47-36 после 18 часов.

АВТОБУСЫ, МИКРОАВТОБУСЫ, ГРУЗОВИКИ

• ЛуАЗ 1991 г.вып., на ходу. Тел. 67-76-94.

• ЛуАЗ 1990 г.вып., на ходу. Тел. 61-52-07 после 20 часов.

• ГАЗ-3307 (термобудка) 1993 г.вып., в хорошем состоянии. Тел.раб. 67-54-23, тел.дом. 53-10-69.

• ЗИЛ-130 1994 г.вып. - 80 тыс.руб. Торг. Тел.сот. 89025761801, тел.дом. 67-62-75.

• ЗИЛ-130с 1984 г.вып., в 1999 г. капремонт, с 2000 г. оборудован газ-пропан, в хорошем техсостоянии. Тел. 51-44-31.

• ЗИЛ-43317, двигатель КамАЗ Д740, в хор. сост., 1993 г. вып. (грузоподъемность 8 т). Тел. 54-61-39.

• КамАЗ-5320 (лесовоз) – 100 тыс.руб. Тел.: 53-23-74, 89025197379.

• Трактор ДТ-75 с реверс.редуктором и мехлопатой 1991 г.вып. – 170 тыс.руб. Адрес: 278 кв-л-6-33.

• Вакуумную установку (фекалийка) на базе ГАЗ-3307 1993 г.вып. Тел. 59-37-00.

МОТОЦИКЛЫ, ВЕЛОСИПЕДЫ

• Мотоцикл «Днепр», требуется небольшой ремонт, можно на запчасти. Тел.: 59-36-88, 54-51-78.

• Мотоцикл "Урал" 1982 г.вып. с люлькой и документами, не на ходу. Недорого. Тел. 8-902-512-38-79.

• Мини-мокик «Сузуки-Ранг» 1987 г.вып. в хорошем состоянии, с запчастями. Торг. Тел. 69-82-50.

• Велосипед «Атом ХС-200» - 4000 руб. Тел. 7-53-98 с 12 до 13.30.

• Литье на 15 (6 дырок) с резиной на джип, м/а – 8000 руб. Тел. 65-81-45.

• Газобаллонное оборудование на грузовой а/м б/у. Тел. 56-02-56.

• Для а/м "Москвич" головку блока, правое крыло, 2 рессоры, трамблеры. Тел. 56-21-75.

• Резину «DUNLOP» (175х70х14) 2 шт., M+S, «TOYO» (185х70х14) 4 шт. на штамповке, отбалансир. «Mishlin» (195х70х14). Тел. 56-22-27.

• Газобаллонное оборудование (Италия) – 5000 руб. Тел. 59-37-00.

• Резину R 15 (195х65), 3 шт. + 1 шт. запаска – 3000 руб. Тел.дом. 61-41-47, сот. 8-902-5-695-079.

• Японские диски 13х50 2.692/6 – 4 шт. Недорого. Тел. 65-73-36.

• З/ч на м/а «Ниссан-Ванетт» 1988 г.вып., грузо-пассажирский. Тел. 65-81-45.

• Автоприцеп "Скиф" к легковому а/м. Тел. 67-40-48.

• Прицеп для легкового а/м, г/п 400 кг. Тел. 67-91-82.

• Комплект стоек (4 шт.) на а/м «Тойота-Королла» б/у, в отл.состоянии. Адрес: 33-2-22.

• На М-412 рулевую колонку, печку в сборе, дверь заднюю левую, кардан, генератор, стартер, трамблер, скиф «Степок». Адрес: 77-8 общ. – 23 к., Валера.

• Гараж в а/к "Искра-2" (5х12, техэтаж, 2 ворот 2,45 х 2,8, охрана, свет, тепло). В придачу газосварочный аппарат, компрессор. Тел. 53-36-70.

• Капгараж в а/к "Искра-2" (3,5х6, есть все, воен.охрана). Тел. 53-44-25.

• Гараж в а/к "Искра-2" (5х10, ворота 3 м, свет, тепло) - 180 тыс.руб. Или меняю на кв-ру. Тел. 56-14-93.

• Капгараж в а/к «Искра-2» (свет, тепло, техэтаж, ворота под легковой а/м, вооруженная охрана). Недорого. Тел. 56-20-26 до 17 часов, Юрий.

• Гараж в а/к «Луч» (тепло, свет, охрана, ост. «Горгаз»). Тел. 52-69-84.

• Гараж в а/к "Майск-2" (3 уровня, свет, тепло). Тел. 555-615.

• Срочно гараж в а/к «Мечта» (напротив «Сибатома», свет, штукатурка, техэтаж, подвал, тепло, комната, ворота под джип, сост.хорошее) – 160 тыс.руб. Пейджер 56-46-46, аб. 98250.

• В а/к «Объединенный» (за а/к 1948, свет, тепло, охрана, вода, техэтаж, подвал). Тел. 55-28-69.

• Гараж в а/к «Привокзальный» (свет, тепло, яма, подвал, рядом со сторожем) – 110 тыс.руб. Тел. 56-75-78.

• Капгараж в а/к «Привокзальный-3». Тел 67-97-49 после 19 часов.

• Гараж в а/к "Ротор" в р-не "Стальконструкции" (трамв. №3, 4,5 х 6, есть все). Тел. 53-71-95.

Рекламный отдел 52137

ОБМЕНЫ ОТ АГЕНТСТВ НЕДВИЖИМОСТИ

Банк информации

3=2+Д

•3 кр. (76 кв-л, 1/4, 80/49,2/8, на две стороны, две кладовки, большие коридоры) на 2-комн. кв-ру и Д. (3С-297)

3=2+Д

•3 кр. (19 кв-л, 2/2, 75,7/48,2/9,5, Т, этаж огорожен, на две стороны, арки, новая сантехника) на 2 кр. в центре и Д. (3С-359)

3=1(2)+1

•3 кр. (211 кв-л, 1/4, 93/57/9, Т, раздельные комнаты) на две отдельные жилплощади. (3С-363)

3=2+Д

•3 кр. (106 кв-л, 1/4, 73,8/46,6/8, Т, коридорного типа) на 2 кр. в центре, на 1 эт., на две стороны и Д. (3С-372)

3+Д=3(4)

•3 кр. (106 кв-л, 1/5, 78/49/5, решетки, мет.дверь, Т, на две стороны, сантехника и батареи заменены) с Д на 3(4)-комн. кр. кв-ру в центре, не 1 эт. (3С-340)

3=2+1

•3 кр. (106 кв-л, 1/4, 78/48/9, решетки, мет.дверь, Т) на 2- и 1-комн. кв-ры. (3С-384)

3=2(1)+1

•3 кр. (76 кв-л, 1/4, 91,4/56,3/8,1, решетки, Т, внутри квартала) на 2(1) кр. и 1 хр. (3С-385)

3=2+Д

•3 кр. (74 кв-л, 1/4, 77/48/8, решетки, на две стороны) на 2 кр. ближе к 10 школе и Д. (3С-230)

3=2+Д

•3 ул. (29 мрн, 2/5, 66,7/38,7/9,4, Л застеклена, Т, в кирпичном доме, на две стороны, солнечная) на 2 ул. и Д. (3Б-740)

3=2+Д

•3 ул. (7 мрн, 2/5, 67,4/42,1/9, Б, Л, Т, ремонт, солнце в теч. дня) на 2-комн. кв-ру и Д. (3Б-694)

3=2+1

•3 ул. (33 мрн, 5/5, 68,4/47,4/8,7, Б, Л, Т, ухоженная) на 2- и 1-комн. квартиры. Варианты. (3Б-688)

3+Д=2

•3 ул. (7а мрн, 5/5, 67,2/45,5/9, 2Б, Т, на две стороны) с Д на две 2-комн. кв-ры. (3Б-695)

3=2+Д

•3 хр. (92 кв-л, 5/5, 59/42,8/6, Б, Т, на две стороны, не торцевая, солнечная) на 2 хр. ближе к транспорту, ухоженную и Д. (3А-397)

2+Д=3

•2 кр. (55 кв-л, 1/3, 57,2/30,4/10, решетки, Т, менялись сантехника, трубы - частично, очень теплая) с Д на 3 ул. в 10, 15 мрн ближе к пересечению ул. Коминтерна и Космонавтов. (2С-401)

2=1+1

•2 кр. (76 кв-л, 2/4, 60,7/33,2/9, в кирпичном доме, тел. точка, раздельные комнаты, на одну сторону, сантехника заменена) на две 1-комн. кв-ры. (2С-402)

2=1+К

•2 кр. (20 кв-л, 2/2, 59/38/8, тел. ставят, дом после капремонта, новая сантехника, оцинкованные трубы, раздвижные двери) на 1-комн. и комнату. (2С-403)

2+1=3+Д

•2 хр. (82 кв-л, 5/5, 45/30/6, Б зарешечен, Т, солнечная) и 1 ул. (19 мрн, 3/5, 33/18,8/7,1, Б, Т, солнечная) на 3 хр. в районе стадиона "Ангара" и Д. (2А-1159)

2+К+Д=3

•2 хр. (277 кв-л, 5/5, 42/26/6,2, Б, Т, ДВП, линолеум), комната (99 кв-л, 1/3, 18,6 кв. м, на 2 хозяина, в 3-комн. кв-ре) и Д на 3 ул. (2А-1160)

2+Д=2(3)

•2 хр. (178 кв-л, 3/5, 44/29/6, Б, Т, ремонт отличный) с Д на 2 ул. (3 хр.) в 177, 178 кв-лах, 33 мрн. (2А-1163)

2+Д=3

•2 хр. (15а мрн, 3/5, 44,9/28,6/6, Б, Т, солнечная, окна во двор) с Д на 3 ул. в рядом расположенных мрн, только 2 эт. (2А-1167)

Агентство недвижимости
Банк информации
88 кв-л, д.2 ☎ 53-84-24, 53-81-65;
10 мрн, д. 46 ☎ 65-84-84, 51-93-77.
Информацию по обмену квартир принимаем бесплатно.

Сакура

•Комнату и доплату на 1-комн.кв-ру.

•Комнату (34 кв-л, 1 эт., жил.пл. 15,8 кв.м, на 3 хозяина, м.двери) и комнату (18 кв-л, 1 эт., жил.пл. 12,5 кв.м, на 3 хозяина) на 2-комн.кв-ру.

•1-комн.хрущ. (188 кв-л, 2 эт., 30,8/17,8/6,0, балкон, м.двери) на 2-комн.хрущ. (не 1эт., в "квартале").

•1-комн.кв-ру улучш. план. (219 кв-л, 4 эт., 32,9/17,0/9,0, балкон, тел.) на 2-комн.кв-ру улучш. план. (не 1 эт. и 9-этажки, в 206, 212, 219 кв-лах).

•1-комн.кв-ру улучш. план. (18 мрн, 5 эт., 36,7/19,1/9,60, лоджия, тел., м.двери) на 3-2-комн.кв-ру улучш. план. в "квартале", 17, 18, 19 мрн.

•4-комн.кв-ру улучш. план. (219 кв-л, 4 эт., 84,7/59,5/9,0, 2 балкона, тел., м.двери) на 2- и 1-комн.хрущ. Все варианты.

•2-комн. кр. кв-ру (211 кв-л, 1 эт., 55,7/33,0/12,0) на две 1-комн.хрущ. (любые этажи).

•2-комн.кв-ру улучш. план. (6а мрн, 4 эт., 52,2/29,7/8,1, балкон, тел.) на 1-комн.кв-ру улучш. план. (не 1 эт., в мрн).

•2-комн.хрущ. (15 мрн, 3 эт., 42,0/26,3/6,0, балкон, тел., м.двери) на 2-комн.хрущ. (не 1 эт., в "квартале").

•2-комн.хрущ. (12 мрн, 3 эт., 44,0/30,0/6,0, перепланировка, балкон, тел., м.двери) на 3-комн.хрущ. в "квартале", 11-13 мрн.

•4-комн.кв-ру улучш.(95 кв-л, 4 эт., 71,0/47,4/9,0, тел., балкон) на 3-комн.кв-ру улучш. план. и комнату или 2-комн.кв-ру улучш. план. и 2-комн.кв-ру. Варианты.

•3-комн.кв-ру улучш. план. (177 кв-л, 1 эт., 68,1/46,8/8,8, тел., м.двери) на 2-комн.кв-ру улучш. план. или хрущ. в "квартале" и 1-комн.хрущ. Все варианты.

•3-комн.кв-ру улучш. план. (33 мрн, 5 эт., 67,2/44,1/8,8, 2 балкона, лоджия застекл., тел., м.двери) на две 2-комн.кв-ры улучш. план. или на 2- и 1-комн.кв-ры улучш. план. в юго-западном р-не.

•3-комн. кр. кв-ру (211 кв-л, 4 эт., 76,0/53,1/9,0, балкон, тел., м.двери) на 2- и 1-комн.кв-ры улучш. план. в "квартале".

•2-комн.хрущ. (13 мрн, 2 эт., 45,0/28,7/6,0, балкон застекл., тел., м.двери, решетки) на две 1-комн. кв-ры или 1-комн.кв-ру и доплату.

•1-комн.хрущ. (11 мрн, 5 эт., 30,7/17,0/6,0, балкон, тел.) на 1-комн.хрущ. или улучш. план. в "квартале".

•2-комн. кр. кв-ру (25 кв-л, 2 эт., 46,6/29,0/6,0, балкон, тел.) на 2-комн.хрущ. (2-3 эт., в центре).

•4-комн. эксп. кв-ру (212 кв-л, 1 эт., 81,2/54,0/8,7, тел.) на 3-комн.кв-ру улучш. план. или эксп. и 1-комн.хрущ.

•3-комн. кр. кв-ру (А кв-л, 4 эт., 72,0/50,4/8,6, балкон, тел., м.двери) на 2-комн. кр. кв-ру в "квартале" (3-4 эт.) и 1-комн.кв-ру (не 1 эт.).

•3-комн. кр. кв-ру (А кв-л, 2 эт., 77,2/53,2/9,0, тел., м.двери) на 2-комн.кв-ру улучш. план. или крупногаб. в юго-западном р-не и 1-комн.кв-ру (не 1 эт.).

•3-комн.хрущ. (189 кв-л, 2 эт., 58,1/42,1/6,0, балкон, тел., м.двери) на 2-комн.хрущ. в "квартале".

•3-комн.хрущ. (12 мрн, 1 эт., 55,0/37,5/6,0, м.двери, плохое сост.) на дом в п.Китой или п.Савватеевка.

•2-комн.хрущ. (189 кв-л, 2 эт., 45,0/34,0/6,0, перепланировка, тел., м.двери) на 3-4-комн.хрущ. (не 1 эт., в "квартале").

•2-комн.хрущ.(188 кв-л, 4 эт., 44,9/29,9/6,0, балкон, тел., м.двери) на 3-4-комн.кв-ру улучш. план. в 212 кв-ле или 18 мрн.

•2-комн.кв-ру улучш. план. (212 кв-л, 5 эт., 53,2/33,4/6,9, балкон застекл., тел., м.двери) на 3-комн.кв-ру улучш. план. в 206, 212, 219 кв-лах.

•2-комн.кв-ру улучш. план. (18 мрн, 1 эт., 44,4/27,0/7,4, балкон, тел., м.двери, решетки) на 3-комн.кв-ру улучш. план. в 212, 219 кв-лах.

•2-комн.кв-ру улучш. план. (22 мрн, 2 эт., 69,5/47,5/8,9, 2 балкона, тел., м.двери, хор.сост.) на 2-комн.кв-ру улучш. план. (не 1 эт., юго-западный р-н или центр города).

•2-комн. кр. кв-ру (38 кв-л, 1 эт., 61,4/38,3/7,6, тел.) на 2-комн. кр. кв-ру (2, 3 эт., с балконом, тел., в центре).

•2-комн. кр. кв-ру (47 кв-л, 1 эт., 60,2/38,2/7,7, м.дверь, решетки, капремонт) на 2-комн.хрущ. и комнату (доплату) или 1-комн.кв-ру и комнату (доплату).

•2-комн. кр. кв-ру (1 кв-л, 1 эт., 50,5/29,0/9,0, тел., м.двери, решетки) на 3-комн. кр. кв-ру в близлежащих р-нах.

•3-комн.кв-ру улучш. план. (15а мрн, 8 эт., 62,0/40,0/8,5, балкон, лоджия, тел., м.двери) на 2-комн.кв-ру улучш. план. в мрн.

•3-комн.кв-ру улучш. план. (32 мрн, 2 эт., 63,9/42,3/8,7, тел., балкон, лоджия, м.двери) на 2-комн.хрущ. в "квартале", 11, 12, 15 мрн и 1-комн.кв-ру.

•4-комн.кв-ру улучш. план.(17 мрн, 5 эт., балкон и лоджия зареш., м.двери) на 2-комн.кв-ру улучш. план. или 3- и 1-комн.хрущ. (1 эт.).

•4-комн.кв-ру улучш. план.(17 мрн, 1 эт., 92,8/69,1/9,0, лоджия, м.двери) на 3-2-комн.хрущ. и 1-комн.кв-ру.

•3-комн.кв-ру улучш. план. (18 мрн, 7 эт., 42,0/9,0, лоджия, балкон, м.двери) на две 1-комн.кв-ры в мрн или 1-комн.кв-ру и доплату.

Обращаться в агентство
Сакура
206 кв-л, "Салон красоты", 2 эт., с 10.00 до 19.00 в рабочие дни, тел. 54-33-32.
www.sakura.da.ru

Суворов

•3-комн. кв-ру улучш. план. (17 мрн, 1/5, 58,1/37,6/9, лоджия, тел.) на 2-комн. кв-ру + комн. (варианты).

•2-комн. хрущ. (84 кв-л, 5/5, 45,2/28,9/6, балкон, тел., м.дверь) на 1-комн. кв-ру + комн. или комн. + комн.

•2-комн. эксп. кв-ру (7 мрн, 1/5, 54,2/30,8/8,5, тел., приват., 2-я м.дверь, решетки) на 1-комн. кв-ру улучш. план. или 2-комн. кв-ру улучш. план. (с балконом, в 15, 17, 18, 19, 22 мрн).

•3-комн. кв-ру улучш. план. (12а мрн, 3/5, 57,8/40,5/7, лоджия, тел., приват., м.дверь, сигнализация) на 2-комн. кв-ру улучш. план. (не 1, 5 эт., с балконом, в 12а мрн).

•3-комн. хрущ. (94 кв-л, 2/5, 58,1/41,5/6,2, балкон, тел., м.дверь, сигнализация) на 3-комн. кв-ру улучш. план. (не 1, 5, 9 эт., с тел, в центре, мрн).

•2-комн. хрущ. (82 кв-л, 3/5, 44,7/30/6,2, балкон, приват., 2-я м.дверь) на 3-комн. кв-ру улучш. план. (не 1, 5 эт., в 9, 7, 12а, 13а, 22, 15 мрн, 96 кв-ле, по Коминтерна).

•2-комн. кв-ру улучш. план. (15а мрн, 5/9, 53,6/33,8/7,1, 2 балкона, тел., приват., м.дверь) на 1-комн. кв-ру (не 1 эт.) + 1-комн. кв-ра (с балконом, в мрн).

•1-комн. кв-ру улучш. план. (17 мрн, 5/5, 33,1/16,5/8,5, балкон, приват.) на 2-комн. кв-ру улучш. план. (не 1, 6 эт., в 15, 17, 18, 19, 22 мрн).

•1-комн. хрущ. (15а мрн, 1/5, 30,7/17/6, приват., 2-я д.дверь) на 1-комн. хрущ. (не 1 эт., в мрн).

•2-комн. кв-ру улучш. план. (7 мрн, 7/9, 54/34/7,5, балкон, лоджия, тел., приват., м.дверь на 2 хоз.) на 1-комн. кв-ру (не 1 эт.) + комн. (варианты).

•2-комн. хрущ. (93 кв-л, 2/5, 45,7/29/6, балкон, тел., м.дверь, решетки) на 1-комн. хрущ. + доплата (не 1 эт., варианты).

•2-комн. кв-ру улучш. план. (33 мрн, 1/5, 55,6/35,2/-, лоджия, тел., приват., м.дверь, решетки) на 1-комн. кв-ру (ближе к кв-лу) + 1-комн. кв-ра (не в старой части города).

•1-комн. хрущ. (8 мрн, 2/5, 31/16,9/6,9, балкон, тел., приват., м.дверь, решетки) на 1-комн. хрущ. (в 11, 12 мрн).

•3-комн. кв-ру улучш. план. (18 мрн, 2/5, 58,1/38,1/8,8, лоджия, тел., приват., м.дверь) на 2-комн. хрущ. + 1-комн. хрущ. или 1-комн. кв-ру + 1-комн. кв-ра (варианты).

•3-комн. кв-ру улучш. план. (10 мрн, 5/9, 62,3/39,6/8, балкон, лоджия, тел., приват., м.дверь) на 2-комн. хрущ. (не 1 эт.) + 1-комн. хрущ. (не 1 эт.), варианты.

•1-комн. хрущ. (92/93 кв-л, 4/5, 31/18,5/6,3, балкон, тел., м.дверь, приват.) на 2-комн. хрущ. (на 2, 3, 4 эт., в 92/93 кв-ле, 6, 7 мрн).

•1-комн. хрущ. (10 мрн, 1/5, 30,7/16,8/6, м.дверь, решетки, приват.) на 2-комн. хрущ. или 1-комн. хрущ.

•1-комн. хрущ. (94 кв-л, 5/5, 30,8/18,2/6,1, балкон, м.дверь на 4 хоз., приват.) на 2-комн. кв-ру (2, 3, 4 эт., в центре).

•1-комн. хрущ. (178 кв-л, 3/5, 30/17,4/6, балкон, м.дверь, приват.) на 2-комн. хрущ. (не 1 эт., в "кв-ле").

•1-комн. кв-ру улучш. план. (6 мрн, 8/9, 35/18,7/9,8, балкон, тел., м.дверь, приват.) и 1-комн. хрущ. (93 кв-л, 3/5, 30/17/6, балкон, м.дверь в подъезде, приват.) на 3-комн. кв-ру улучш. план. (не 1 эт., в центре, мрн).

•1-комн. хрущ. (72 кв-л, 1/4, 30,7/18,6/6,2, м.дверь, решетки, приват.) на 3-комн. хрущ. (в 72, 82 кв-ле), или 2-комн. кр. кв-ру (в 73, 81 кв-ле), или недорогую 4-комн. хрущ.

•1-комн. хрущ. (178 кв-л, 5/5, балкон, тел., м.дверь, приват.) на 2-комн. хрущ. (в "кв-ле").

Информацию по данным вариантам обмена вы можете получить в агентстве "Суворов":
•18 мрн, д.4, оф. 254, 255, тел. 55-65-19;
•22 мрн, д.12, тел. 51-94-62;
•89 кв-л, д.2 (ост. авт. "89 кв-л"), тел. 53-31-70.

"Тихвинская площадь"

Впервые в городе!
Единственное агентство недвижимости делает каждому подарок.
Бесплатное страхование вашей недвижимости и имущества в компании "РОСГОССТРАХ".

•2=2

2-комн.хрущ. (9 мрн, 3/5, 48,3/28,8/10, балкон, тел.) на 2-комн.кв-ру улучш. план. или эксп.

•2=2

2-комн. эксп. кв-ру (6а мрн, 1/5, 45,5/28/6, тел., угловая) на 2-комн.кв-ру улучш. план.

•2=1

2-комн. эксп. кв-ру (6а мрн, 5/5, 52,7/30,2/8,6, балкон, тел., угловая) на 1-комн.хрущ.

•2=1

2-комн. эксп. кв-ру (11 мрн, 8/9, 52,2/30/9, балкон, тел.точка) на 1-комн.хрущ.

•2=2(3)

2-комн. эксп. кв-ру (11 мрн, 6/9, 50,4/29/8, тел.) на 2-комн. кв-ру улучш. план. или 3-комн.хрущ.

•2=3(4)

2-комн. эксп. кв-ру (85 кв-л, 5/5, 52,2/29,6/8, балкон, тел.) на 3- или 4-комн.кв-ру улучш. план. в юго-западном р-не.

•2=1

2-комн. эксп. кв-ру (85 кв-л, 4/5, 45,6/28,1/6, балкон, тел.) на 1-комн.кв-ру улучш. план. в 18-22 мрн.

•2=3

2-комн. эксп. кв-ру (92/93 кв-л, 2/5, 48,8/31,5/6,9, балкон, тел.) на 3-комн.кв-ру улучш. план. или эксп.

•2=3

2-комп. эксп. кв-ру (278 кв-л, 4/5, 45,8/28,4/6,1, балкон, тел.) на 3-комн.кв-ру улучш. план. или крупногаб.

•2=2

2-комн.хрущ. (6 мрн, 1/5, 44/30/6) на 2-комн.хрущ. в 8-10 мрн.

•2=3

2-комн.хрущ. (6 мрн, 1/5, 45/28,6/6,7, тел.) на 3-комн.хрущ.

•2=1(2)

2-комн.хрущ. (8 мрн, 5/5, 46/29,4/6, балкон, тел.точка) на 1-комн.хрущ. в "квартале" или 2-комн.хрущ. или улучш. план.

•2=3

2-комн.хрущ. (9 мрн, 4/5, 44,8/28,8/6, балкон, тел.) на 3-комн.хрущ.

•2=3

2-комн.хрущ (9 мрн, 1/5, 44/28,5/6, тел.) на 3-комн.хрущ.

•2=3

2-комн.хрущ. (9 мрн, 2/5, 44,7/28,2/6,7, балкон, тел.) на 3-комн.хрущ.

•2=3

2-комн.хрущ. (10 мрн, 1/5, 41,2/26/6,5, тел.) на 3-комн. ташк.

•2=3(4)

2-комн.хрущ. (12 мрн, 2/5, 45,1/28,5/6,7, балкон, тел.) на 3-комн.кв-ру улучш. план. или 4-комн.хрущ.

•2=2

2-комн.хрущ. (12 мрн, 1/5, 45/28,7/6, тел.) на 2-комн.хрущ. (не 1 эт., тот же р-н).

•2=2

2-комн.хрущ. (12 мрн, 2/5, 45,1/28,7/6,8, балкон, тел.) на 2-комн. кр. кв-ру.

•2=3

2-комн.хрущ. (13 мрн, 1/5, 45/30/6, тел.) на 3-комн.хрущ.

•2=1

2-комн.хрущ. (15а мрн, 5/5, 49,3/28,4/7, тел.) на 1-комн.хрущ. или крупногаб.

•2=3

2-комн. хрущ. (85 кв-л, 1/5, 41/30/6, тел., переплан.) на 3-комн.кв-ру улучш. план. или крупногаб. в центре.

•2=3(4)

2-комн.хрущ. (84 кв-л, 5/5, 44/28/6, балкон, тел.) на 3- или 4-комн.хрущ.

•2=3

2-комн.хрущ. (85 кв-л, 1/5, 45/32/6, тел., сигнализация, после ремонта) на 3-комн.хрущ. в 84, 85 кв-лах, не 1 эт.

•2=3

2-комн.хрущ. (86 кв-л, 1/5, 41/26,5/6,5, тел.) на 3-комн.кв-ру.

Агентство недвижимости "Тихвинская площадь"
Обмен, купля, продажа, аренда.
ЖСК "Жилье в рассрочку".
Адрес: 10 мрн, д. 47 "б", здание ЖЭУ-1 (напротив ТД "Гефест").
☎ 650-650, 650-450.

МУП "Ипотечное агентство АМО"

•3 ул. (22 мрн, 2/5, 58,3/38,3/7) на 2 хр. + 1 хр., 1 ул. + 1 ул. (эт. любой, в 18-22 мрн).

•3 ул. (22 мрн, 2/5, 70,1/46,8/9) на 2 ул. + 1/допл. (кроме 1 эт., 2 ул. в 17, 18, 19, 22 мрн, 1 кроме 6а мрн).

•3 ул. (22 мрн, 3/5, 58,6/38,4/7,4) на 2 хр. + 1, 2 хр. + 2 хр., 2 хр. + допл. (кроме 1 эт., в мрн, "кв-ле", 1-комн. в любом р-не).

•3 ул. (22 мрн, 5/5, 59/40,30/7,3) на 2 ул. + 1 хр. (кроме 1 эт., 2 ул. в 15, 18, 22, 12а мрн, 1 хр. в любом р-не).

•3 ул. (6а мрн, 2/5, 59,5/38,2/9) на 2 + комната, 2 + 1 (кроме 1 эт., р-н любой).

•3 ул. (6а мрн, 1/4, 67,3/44,6/-) на 1 ул. + 1 хр., 2 хр. + 1 хр. (эт. и р-н любые).

•3 ул. (6а мрн, 1/4, 68,8/48,7/9) на 1 хр. + к. + к., 1 хр. + к. + допл., 2 + 1 (эт. и р-н любые).

•3 ул. (6а мрн, 1/4, 65/43,5/9) на 2 хр. + допл. (кроме 1 эт., р-н любой).

•3 ул. (6а мрн, 1/4, 60/38/9) на 2 хр. + к. (эт. любой, в 6, 8 мрн).

•3 ул. (6а мрн, 1/4, 59,4/38,5/9) на 2 хр. + 1 хр., 2 хр. + 1 ул., 2 + комн., 2 + допл. (эт. любой, 2 хр. в 6, 6а мрн, варианты).

•3 ул. (6а мрн, 1/4, 68,9/46,8/9) на 2 ул. + 1 хр., 2 хр. + 1 хр. (2 ул. кроме 1 эт., р-н любой).

•3 ул. (6а мрн, 2/4, 70,6/48,4/9) на 2 хр. + 1ул. (кроме 1 эт., р-н любой).

•3 ул. (6а мрн, 2/5, 64/42,8/9) на 2 ул. + 1, 2 ул. + к. (2-4 эт., р-н любой).

•3 ул. (6а мрн, 3/4, 69/48,7/9) на 2 хр. + 1 хр., 2 ул. + 1 хр. (2 хр. кроме 1 эт., кроме кв-ла).

•3 ул. (6а мрн, 3/5, 59,9/38,4/9) на 2 хр. + 1 ул. (кроме 1 эт., в мрн).

•3 ул. (6а мрн, 3/5, 63/40/8) на 2 ташк. (2-4 эт., в 8, 9, 10, 11, 13, 17 мрн, в р-не "Родины").

•3 ул. (6а мрн, 3/5, 63,5/40,4/9) на 1 хр. + 1 хр., 2 хр. + 1 хр. (2-3 эт., р-н любой).

•3 ул. (6а мрн, 4/4, 70,7/48,8/9) на 2 хр. + 1 хр. (эт. и р-н любые).

•3 эксп. (6а мрн, 5/5, 69,6/44,5/8,9) на 2 ул., 2 хр. (1 эт., если есть Л, р-н любой).

•3 эксп. (6а мрн, 1/5, 68/44/9) на 1 + 1 (эт. и р-н любые).

•3 эксп. (6а мрн, 1/5, 67,7/44,3/7) на 2 хр. + комната (эт. и р-н любые).

•3 ул. (6а мрн, 1/5, 70,4/45,1/8) на 2 хр. + допл. (эт. любой, желательно в 6, 6а, 7, 8, 9 мрн).

•3 ул. (6а мрн, 1/5, 70,2/45,1/9) на 2 хр. +1, 2 хр. (эт. и р-н любые).

•3 эксп. (6а мрн, 2/5, 68/37/11) на 2 хр. + 1 ул. (2-4 эт., старые кв-лы не нужно).

•3 ул. (6а мрн, 2/5, 58/37/7) на 2 ул. (2-3 эт., в мрн).

•3 эксп. (6а мрн, 2/5, 64/45/8,3) на 2 ул. + доплата (2-4 эт., ближе к транспорту).

•3 ул. (6а мрн, 2/5, -44,1/9-10) на 2 хр. + 1 (1 эт. с Б, Л, в 15, 12, 11 мрн, комната любая).

•3 эксп. (6а мрн, 3/5, 66,5/36,5/10) на 2 ул. (кроме 1 эт., в ближайших р-нах).

•3 ул. (6а мрн, 2/5, 70/40,1/7,5) на 2 хр./ул. + 1 хр. (кроме 1, 8, 9 эт., р-н любой).

•3 эксп. (6а мрн, 3/5, 68/37/10,2) на 3 хр., 2 ул. (2-4 эт., ближе к транспорту).

•3 эксп. (6а мрн, 3/5, 67,3/37,6/10,3) на 2 хр. + 1 хр., 1 ул. + 1 хр. (3, 4 эт., р-н любой).

•3 эксп. (6а мрн, 3/5, -/36,9/10,2) на 2 ул./2 кр. + 1 хр.

•3 ул. (6а мрн, 4/5, 69,8/42/8,5) на 1 + 1/2 (кроме 1 эт., р-н любой).

•3 эксп. (6а мрн, 4/5, 68,1/44,4/8) на 2 хр. + 1хр. (эт. и р-н любые).

•3 ул. (6а мрн, 4/5, 64,9/42,8/9,1) на 2 + 1, можно хр. (2 - 3, 4 эт., 1 - кроме 1 эт., 2 - близлежащие, 94 кв-л, около "Октября").

МУП "Ипотечное агентство АМО" предлагает приобрести на выгодных условиях новые квартиры по программе "Жилье в кредит" в домах № 4,5 271 квартала.

МУП "Ипотечное агентство АМО" оформляет приватизацию.

МУП "Ипотечное агентство АМО"
КУПЛЯ, ПРОДАЖА, ОБМЕН, ПРОГРАММА "ЖИЛЬЕ В КРЕДИТ"
Мы всегда рады ответить на ваши вопросы по вариантам обмена по тел. 673-741.
Адрес: г.Ангарск, 6 мрн-13/13а.
☎ 618-047, 676-986, 672-098.
258

АГЕНТСТВО НЕДВИЖИМОСТИ

"ВЕРНИСАЖ"



ул. Ворошилова, 37а ☎ 53-44-14, 53-44-74, 53-44-94 • Ленинградский пр-т, 4 ☎ 54-53-34, 54-53-83

ПРЕДЛАГАЕТ ДОЛЕВОЕ УЧАСТИЕ В СТРОИТЕЛЬСТВЕ ГАРАЖЕЙ

В престижном 34 микрорайоне на очень удобном месте (перекресток улиц Алешина и Енисейской, что слева от АЗС ЮКОС) в июне началась подготовка котлована под строительство уникального гаражного комплекса "ВСЕ В ОДНОМ". Это первый в области надземный 3-этажный гараж с офисно-торговыми и складскими помещениями. Возводится по современной технологии монолитной опалубкой, благодаря которой обеспечиваются ровные и чистые поверхности полов, стен и потолков. В гараже всегда будет сухо и чисто. Вы не найдете ни луж, ни грязи. А автоматическая установка не позволит в зимнее время опускаться температуре воздуха в помещении ниже + 5 градусов. В гаражном помещении предусмотрена военизированная охрана, прорабатывается установка видеонаблюдения на 24 часа в сутки. Въезд через шлагбаум по магнитным картам. Наличие в гаражном комплексе автосервиса, помещений автомойки, развала-схождения колес и шиномонтажки обеспечит удобное обслуживание ваших автомобилей. Ну а войдя в состав корпоративных клиентов расположенной рядом АЗС ЮКОС, можно будет заправлять свое авто со скидкой.

Кроме того, к гаражному комплексу будут пристроены и предложены на продажу помещения фабрики- кухни по производству полуфабрикатов; кафе - закусочная; магазин автозапчастей; магазин стройматериалов, баня-сауна и несколько телефонизированных офисов площадью от 50 до 150 кв.м. В цокольном этаже гаража будут расположены складские помещения. Удобное сочетание в одном месте офиса, магазина, гаража и складских помещений позволит вам вести или организовать индивидуальный бизнес. А наличие службы такси поможет всегда добраться до вашего гаража из любой точки города.

Напоминаем вам, что, покупая здесь гараж, ВЫ ОБЕСПЕЧИТЕ себе ДОХОДЫ от ежемесячной аренды и ежегодный прирост цен.

ПОЛУЧАЕТЕ:
- НАДЕЖНУЮ ОХРАНУ
- ХОРОШИЙ СПРОС
- ЧИСТОТУ И ПОРЯДОК

ПОЛЬЗУЕТЕСЬ:
- АВТОМОЙКОЙ
- АВТОСЕРВИСОМ
- МАСТЕРСКИМИ ПО ШИНОМОНТАЖУ И БАЛАНСИРОВКЕ КОЛЕС
- СЛУЖБОЙ ТАКСИ
- СКЛАДСКИМИ ПОМЕЩЕНИЯМИ
- АЗС, РАСПОЛОЖЕННОЙ РЯДОМ

ПРИОБРЕТАЕТЕ В РАССРОЧКУ ПРИСТРАИВАЕМЫЕ ПОМЕЩЕНИЯ
- ФАБРИКУ-КУХНЮ
- КАФЕ-ЗАКУСОЧНУЮ
- МАГАЗИН АВТОЗАПЧАСТЕЙ
- МАГАЗИН СТРОЙМАТЕРИАЛОВ
- БАНЮ-САУНУ
- ОФИСЫ площадью от 50 до 150 кв.м

Предложения на покупку пристраиваемых помещений через 1 год.

А СЕЙЧАС!
Можно начать выкупать гараж в собственность, приняв участие в ДОЛЕВОМ строительстве.
Цена от 290000 рублей в зависимости от этажа и размера гаража.
Первоначальный взнос - 120 000 рублей.
Рассмотрим ваши предложения.
Или можно выгодно вложить свои денежные средства под 15% годовых:
Суммы от 30000 рублей
Срок от 3 месяцев до 2 лет
Мы строим то, что всегда будет пользоваться спросом и приносить доход.

СПРАВКА

Сегодня стоимость подземных гаражей в 33 микрорайоне более 350000 рублей, а аренда в месяц от 2500 рублей, значит, доход от аренды составляет 8,5 % в год, что больше, чем средняя процентная ставка по вкладам.

Рост стоимости гаражей по г.Ангарску составляет от 7 до 12% в год. Значит, кто владеет гаражом, может получать совокупный доход до 20,5% в год.

Не упускайте возможности приумножить свой капитал. Вложения в недвижимость считаются самыми надежными и очень выгодными. А в застраиваемом 34 микрорайоне тем более.

И помните, ЦЕНЫ в начале строительства всегда ниже.

ОБЪЕКТ	ПЛОЩАДЬ	ЦЕНА	ЭТАЖ	ПРИМЕЧАНИЯ
3-комнатные хрущевки				
72 кв	57,7/40,7/6,0	480,0	1/5	
82 кв	59,1/42,5/6,2	550,0	4/5	БТ
82 кв	54,8/37,4/-	550,0	5/5	Б
84 кв	58,0/37,0/5,9	420,0	1/5	
84 кв	48,4/34,2/6,4	500,0	3/5	БТ
84 кв	49,3/34,9/6,8	470,0	4/5	БТ
84 кв	49,3/34,9/6,8	420,0	4/5	БрТ
84 кв	48,1/33,8/6,6	450,0	5/5	БТ
85 кв	55,4/37,8/6,0	420,0	1/5	Т
85 кв	-/37,7/6,5	470,0	5/5	Б
86 кв	-/37,6/6,2	370,0	1/5	
86 кв	54,8/37,8/6,0	420,0	1/5	Т
86 кв	48,0/34,0/6,5	470,0	2/5	БТ
88 кв	57,0/36,7/6,0	470,0	1/4	
92 кв	54,6/37,0/6,0	450,0	1/5	Т
93 кв	55,0/37,0/6,0	420,0	1/5	Т
93 кв	59,0/41,2/6,0	550,0	4/5	БТ
92/93 кв	56,0/40,1/5,5	550,0	4/5	БзТ
92/93 кв	58,7/42,6/6,2	550,0	4/5	БТ
94 кв	55,1/37,6/6,0	450,0	1/5	Т
95 кв	59,0/41,0/6,2	480,0	3/5	ЛТ
95 кв	60,0/42,0/6,0	480,0	5/5	БТ
177 кв	55,0/35,0/6,5	500,0	1/5	Т
177 кв	50,0/34,4/6,0	520,0	5/5	БТ
182 кв	54,9/37,4/6,0	550,0	3/4	БТ
189 кв	58,0/41,9/6,0	630,0	2/5	БТ
189 кв	58,2/41,8/6,0	600,0	4/5	БзТ
189 кв	57,0/37,8/6,2	480,0	5/5	БТ
207/210	55,0/37,5/6,0	500,0	5/5	БТ
6 м-н	61,9/39,0/8,4	530,0	2/5	БЛ
6 м-н	54,8/36,5/5,9	480,0	5/5	БзТ
7 м-н	56,0/36,7/9,0	450,0	1/5	Т
8 м-н	48,8/34,6/6,0	480,0	1/5	Т
8 м-н	55,1/37,0/5,8	460,0	4/5	БзТ
9 м-н	55,5/37,6/5,5	490,0	2/5	БТ
9 м-н	59,7/37,4/8,0	580,0	2/5	Б
9 м-н	60,7/39,0/9,0	550,0	5/5	Б
10 м-н	56,8/39,4/6,0	500,0	1/5	Т
10 м-н	59,0/42,3/6,0	440,0	2/5	Б
11 м-н	56,4/37,0/6,0	400,0	1/5	Т
11 м-н	58,8/40,7/6,0	630,0	4/5	БТ
12 м-н	56,7/41,0/6,0	410,0	1/5	Т
13 м-н	59,0/42,6/6,0	480,0	1/5	Т
13 м-н	56,4/37,5/6,0	460,0	1/5	Т
13 м-н	55,9/38,0/5,5	500,0	3/5	БТ
13 м-н	56,0/38,0/6,0	550,0	3/5	БТ
13 м-н	57,0/37,0/6,5	480,0+50,0	4/5	Б,перепланирова
13 м-н	55,5/36,9/5,4	490,0	5/5	БТ
13 м-н	58,9/42,4/6,3	550,0	5/5	БТ
15 м-н	57,9/38,4/5,9	490,0	2/5	БТ
15а м-н	55,5/36,9/5,5	470,0	5/5	БТ
15 поселок	54,5/37,4/-	360,0	3/5	Б
Усолье	63,0/44,8/7,0	230,0	2/2	БТ
Усолье	-/-/-	300,0	1/4	Т
Усолье	60,1/-/6,0	250,0	4/5	БТ
Култук	73,9/46,0/9,3	100,0	1/1	
Половина	-/37,0/6,0	70,0	2/5	БТ
Мишелевка	64,0/44,0/6,0	80,0	1/5	
Цемпоселок	54,5/39,3/-	310,0	1/2	
г.Байкальск	52,8/37,4/6,0	300,0	1/4	
Михайловка	60,3/43,3/6,1	70,0	5/5	Б, срочно
3-комнатные улучшенной планировки				
84 кв	64,5/37,1/9,1	500,0	1/5	ЛТ
84 кв	59,0/37,2/8,0	580,0	1/3	ЛТ
84 кв	-/38,6-/	640,0	1/5	ЛТ
84 кв	57,6/37,2/-	580,0	1/5	Л
84 кв	63,0/38,0/9,0	600,0	1/5	Л
84 кв	64,9/38,3/9,0	550,0	1/5	Б
84 кв	62,4/38,6/9,0	650,0	1/5	БТ
84 кв	57,6/37,2/9,0	600,0	1/5	ЛЛ
84 кв	66,0/42,0/9,0	750,0	2/5	ББ
84 кв	63,4/39,3/9,0	650,0	5/5	ЛТ
84 кв	64,9/38,6/9,2	650,0	5/5	БТ
84 кв	66,0/44,1/9,0	600,0	2/10	Б6м, Т
84 кв	65,0/43,6/8,0	580,0	8/10	Б
85 кв	68,5/37,7/10,4	600,0	1/5	Т
85 кв	68,8/37,6/10,6	620,0	1/5	Т
85 кв	-/-/9,5	600,0	1/5	Т
85 кв	68,9/37,4/6,0	690,0	4/5	ББТ
85 кв	52,4/34,5/9,0	520,0	6/9	БТ
85а кв	63,0/40,5/7,8	620,0	1/5	ЛТ
85а кв	-/-/-	610,0	1/5	Т
85а кв	66,9/39,7/8,1	630,0	4/5	БТ
85а кв	66,0/40,3/9,0	620,0	5/5	ЛТ
92/93 кв	68,4/47,1/9,0	850,0	3/5	ББТ
93 кв	-/43,4/-	550,0	5/9	БТ
94 кв	61,0/39,0/8,8	550,0	1/5	Т
94 кв	68,8/37,4/10,4	700,0	2/5	БзБТ
94 кв	61,1/44,5/16,5	500,0	9/9	ЛТ
95 кв	64,9/43,0/8,6	600,0	1/5	БЛТ
95 кв	70,1/43,1/10,5	600,0	1/5	БЛТ
95 кв	61,8/38,1/9,0	550,0	1/5	Б
95 кв	62,6/39,4/9,3	570,0	2/5	Б
95 кв	64,0/38,0/9,0	600,0	2/5	БТ
95 кв	63,4/38,5/9,0	700,0	2/5	БТ
95 кв	68,8/46,6/9,0	650,0	3/5	ББТ
95 кв	63,4/39,3/9,0	650,0	3/5	БТ
95 кв	69,9/46,9/9,0	650,0	3/5	ББТ
95 кв	62,0/38,8/9,0	650,0	4/5	Б
95 кв	63,7/40,1/9,4	650,0	4/5	БТ
95 кв	62,6/40,1/9,0	650,0	4/5	БТ
95 кв	61,0/44,1/9,3	600,0	5/5	Т
95 кв	64,2/40,2/9,3	570,0	5/5	БТ
95 кв	55,1/36,8/9,9	570,0	1/9	
95 кв	53,7/35,6/6,0	650,0	3/9	Б
177 кв	63,5/-/9,0	750,0	5/9	ЛзБТ
192 кв	62,6/40,0/8,1	600,0	7/9	БЛТ
192 кв	62,7/40,1/9,0	650,0	8/9	БЛ
206 кв	64,8/42,8/8,8	720,0	1/5	ЛЛТ
206 кв	68,5/47,0/9,0	1150,0	2/5	ЛТ
209 кв	109,0/-/12,0	1400,0	1-2/2	вер.
212 кв	62,7/39,9/8,5	650,0	8/9	Л6м, Т
212 кв	62,3/40,0/8,8	750,0	6/10	Л6м, Т
212/219	62,0/41,0/9,0	630,0	1/5	Т
212/219	69,3/-/9,0	750,0	1/5	БТ
212/219	62,0/42,0/6,2	670,0	3/5	БТ
219 кв	67,0/43,0/10,2	600,0	1/5	Т
219 кв	68,1/41,0/12,5	600,0	1/5	Т
221 кв	48,0/34,2/-	800,0	1-2/2	Т
221 кв	45,2/33,8/-	800,0	1-2/2	ЛТ
225а кв	69,7/46,5/8,9	800,0	2/5	Т
277 кв	66,4/43,4/9,0	550,0	1/5	БЛТ
277 кв	71,8/43,4/8,0	540,0	1/5	
277 кв	70,3/43,0/8,9	600,0	1/5	т.т.(можно под офис
277 кв	-/-/9,0	600,0	2/5	Б
277 кв	58,1/37,5/8,7	550,0	4/5	Л
278 кв	67,2/37,7/10,0	510,0	1/5	
278 кв	67,0/36,6/10,2	540,0	1/5	Т
278 кв	63,9/41/10,0	700,0	2/5	ББТ
278 кв	62,0/42,0/9,0	600,0	3/5	Б
278 кв	69,7/47,9/8,0	570,0	5/5	БББТ
278 кв	57,3/36,9/9,0	620,0	5/5	БЛзТ
6 м-н	59,0/39,9/9,0	520,0	2/5	БТ
6 м-н	64,7/43,2/8,5	700,0	3/5	БЛзТ
6 м-н	68,0/46,5/9,0	720,0	5/5	ББТ
6а м-н	70,7/40,0/9,0	570,0		ББТ
6а м-н	64,3/42,3/9,0	470,0	1/4	Л
6а м-н	59,4/38,3/9,3	470,0	1/4	ЛТ
6а м-н	68,7/48,7/9,0	550,0	1/4	Т
6а м-н	58,9/37,6/9,0	510,0	1/4	ЛТ
6а м-н	59,8/39,8/9,0	500,0	3/4	ЛТ
6а м-н	-/48,9/8,8	680,0	4/4	ББТ
6а м-н	68,0/44,2/9,0	600,0	4/4	ЛЛТ
6а м-н	69,4/47,4/9,0	650,0	4/4	БзБрТ
6а м-н	68,0/36,5/10,0	590,0	1/5	Т
6а м-н	69,1/38,4/10,7	450,0	1/5	Т
6а м-н	66,3/36,3/10,4	600,0	1/5	Т
6а м-н	69,0/39,3/8,7	600,0	1/5	Т
6а м-н	68,8/45,3/8,0	610,0	1/5	Т
6а м-н	69,0/37,5/10,0	650,0	2/5	ББ
6а м-н	-/44,1/9,0	650,0	2/5	Т
6а м-н	60,0/39,1/8,5	560,0	3/5	БТ
6а м-н	67,4/42,8/8,1	570,0	3/5	БТ
6а м-н	53,0/39,9/7,0	510,0	3/5	Б6м
6а м-н	70,3/45,6/7,8	570,0	4/5	Б
6а м-н	70,0/48,8/9,0	570,0	4/5	ББТ
6а м-н	68,1/44,4/8,3	700,0	3/5	БТ
6а м-н	63,9/41,3/12,0	650,0	4/5	
6а м-н	66,8/38,1/9,0	700,0	4-5/5	ББТ
6а м-н	68,7/38,3/10,4	650,0	5/5	ББТ
6а м-н	63,1/40,4/9,0	600,0	9/9	Л12м, Т
7 м-н	67,7/37,1/10,1	480,0	1/5	Т
7 м-н	61,0/42,2/9,0	580,0	1/5	БЛТ
7 м-н	67,0/47,2/9,0	500,0	1/5	
7 м-н	69,1/48,0/9,0	600,0	1/5	
7 м-н	62,6/39,5/9,4	550,0	1/5	т.т.
7 м-н	70,0/47,8/9,0	600,0	1/5	Л6м, Т
7 м-н	65,6/43,5/9,0	690,0	1/5	ЛрТ
7 м-н	64,7/41,2/9,0	750,0	2/5	БЛТ
7 м-н	60,0/39,1/7,5	595,0	2/5	ЛТ
7 м-н	65,1/43,1/8,6	700,0	2/5	БЛТ
7 м-н	65,1/43,1/8,6	700,0	2/5	БЛТ
7 м-н	69,0/42,1/10,0	700,0	3/5	ББТ
7 м-н	70,0/42,2/9,0	800,0	3/5	БЛТ
7 м-н	72,5/47,5/9,0	650,0	5/5	ЛТ
7 м-н	67,6/35,9/10,0	580,0	5/5	ББ
7 м-н	64,3/42,3/9,0	680,0	5/5	БЛТ
7 м-н	62,6/50,0/8,2	560,0	2/9	Т
7 м-н	62,9/43,0/-	600,0	4/9	ЛТ
7 м-н	62,0/39,4/9,0	600,0	4/9	ББТ
7 м-н	-/40,5/9,0	750,0	4/9	БЛ
7 м-н	62,5/39,9/6,0	550,0	5/9	Б
7 м-н	-/-/-	650,0	5/9	БТ
7 м-н	62,8/40,1/8,0	550,0	7/9	Б6м, Т
7 м-н	66,1/40,2/8,5	600,0	7/9	ЛТ
7 м-н	63,0/42,0/9,0	620,0	7/9	БзЛз
7м-н эксп.	68,1/37,3/10,0	650,0	3/5	ББТ
7а м-н	70,0/48,1/9,0	700,0	2/5	БТ
7а м-н	80,0/48,1/9,5	1050,0	5/5	БЛТ
7а м-н	62,7/45,7/9,0	750,0	5/5	БЛТ
7а м-н	67,0/41,0/8,7	650,0	6/9	Б6м, Т
7а м-н	62,5/40,1/9,0	670,0	4/10	ЛТ
8 м-н	61,0/38,8/8,2	550,0	1/5	Т
8 м-н	58,6/37,2/9,0	600,0	1/5	ЛТ
8 м-н	66,3/44,1/9,0	700,0	2/5	ЛТ
8 м-н	57,7/38,0/-	560,0	3/5	БЛ
8 м-н	57,0/38,0/8,8	500,0	3/5	Б
8 м-н	66,3/44,1/9,0	650,0	5/5	БЛЛТ
8 м-н	78,0/47,2/9,0	700,0	5/5	ББТ
8 м-н	62,7/40,5/8,3	660,0	3/9	БЛТ
8 м-н	66,6/41,0/9,0	680,0	7/9	БЛТ
8 м-н	63,4/40,5/9,0	600,0	9/9	БББТ
9 м-н	67,9/46,0/-	750,0	1/5	ЛТ
9 м-н	69,1/50,1/-	750,0	4/5	ББЛТ
9 м-н	60,2/37,8/9,2	540,0	4/5	БТ
9 м-н	67,7/40,5/9,0	720,0	4/5	ЛзЛТ
9 м-н	64,5/42,2/8,8	760,0	4/5	ЛТ
9 м-н	66,2/40,3/8,9	700,0	5/9	БТ
9 м-н	65,4/40,9/8,0	600,0	1/9	Т
9 м-н	62,0/39,6/8,6	650,0	6/9	ЛТ
10 м-н	66,2/41,7/10,4	610,0	1/5	Л6м, Т
10 м-н	69,9/42,5/10,5	650,0	1/5	
10 м-н	58,9/38,0/9,0	670,0	2/5	Л
10 м-н	61,1/41,1/9,0	650,0	4/5	БЛ
10 м-н	62,3/38,0/8,3	550,0	6/9	ББ
10 м-н	63,0/-/8,5	620,0	9/9	БЛ6мТ
11 м-н	62,0/42,0/8,7	430,0	1/9	Т
11 м-н	55,0/39,0/5,5	420,0	2/9	
11 м-н	60,0/40,7/9,3	460,0	8/9	Б
11 м-н	60,2/45,2/8,6	560,0	8/9	БТ
11 м-н	60,0/44,0/7,0	450,0	9/9	Б
11 м-н	56,8/40,4/5,5	500,0	9/9	БТ
11 м-н	60,0/44,0/7,0	530,0	9/9	ЛТ
11 м-н	64,5/46,5/9,0	500,0	9/9	БТ
12а м-н	70,0/47,1/9,0	650,0	1/5	Б6м, Т
12а м-н	58,0/38,0/9,0	1500,0	2/5	ЛТ
12а м-н	65,7/42,8/9,5	770,0	3/5	БЛТ
12а м-н	57,8/40,5/7,0	680,0	3/5	ЛзТ
12а м-н	101,6/62,0/13,0	1400,0	4/5	БЛТ, т/у
12а м-н	83,2/54,6/9,0	1200,0	5/5	ББТ
12а м-н	81,9/50,9/8,4	1100,0	2/6	ЛТ
12а м-н	65,8/43,1/8,9	650,0	1/9	ЛТ
12а м-н	-/40,0/9,0	780,0	3/9	БЛТ
12а м-н	63,1/40,4/9,0	720,0	3/9	БББТ
12а м-н	62,2/39,9/8,8	770,0	4/9	БЛТ
12а м-н	68,3/41,5/9,0	700,0	5/5	ББТ
12а м-н	62,5/41,0/9,0	700,0	5/9	БТ
12а м-н	62,4/42,0/8,0	700,0	6/9	ББ
12а м-н	62,0/41,0/9,0	580,0	8/9	ЛТ
13 м-н	64,0/40,8/8,2	600,0	4/9	БТ
15 м-н	68,5/46,0/8,2	670,0	2/5	БТ
15а м-н	63,9/40,7/8,0	650,0	4/9	Б
15а м-н	62,0/41,0/8,2	750,0	4/9	БЛТ
15а м-н	62,8/40,7/7,5	700,0	5/9	БЛЛТ
15а м-н	62,8/40,2/8,2	700,0	7/9	БЛТ
15а м-н	62,0/40,0/8,5	640,0	8/9	Лз6мТ
15а м-н	63,0/40,0/8,4		9/9	ЛЛТ
15а м-н	64,1/40,7/8,3	600,0	9/9	ЛЛ
17 м-н	65,5/43,2/9,0	750,0	2/4	ЛТ
17 м-н	85,5/63,8/8,2	680,0	1/5	Л заст.
17 м-н	67,8/46,1/8,6	580,0	1/5	БТ
17 м-н	57,3/35,3/8,4	630,0	1/5	Л
17 м-н	57,4/37,7/9,0	630,0	1/5	ЛТ
17 м-н	59,1/37,9/9,0	570,0	1/5	ЛТ
17 м-н	64,9/43,1/9,0	570,0	1/5	ЛТ
17 м-н	59,0/37,7/8,5	550,0	1/5	ЛТ
17 м-н	58,1/38,8/7,0	570,0	4/5	БЛТ
17 м-н	77,0/52,4/8,8	800,0	4/5	ЛТ
17 м-н	59,3/40,9/7,6	650,0	4/5	БЛ
17 м-н	57,0/37,0/9,0	650,0	5/5	БЛТ
17 м-н	60,2/39,7/8,8	670,0	5/5	БЛзТ
17 м-н	76,2/51,4/9,0	800,0	5/5	БЛз
17а м-н	70,0/50,0/9,0	680,0	2/5	БТ
17а м-н	58,1/38,1/7,2	550,0	4/5	ЛБТ
18 м-н	61,1/38,6/9,0	600,0	1/5	Л
18 м-н	68,9/47,0/8,7	600,0	1/5	Т
18 м-н	61,4/38,8/9,0	600,0	1/5	ЛТ
18 м-н	-/42,4/8,0	700,0	1/5	ЛТ
18 м-н	65,0/42,7/8,5	620,0	1/5	ЛТ
18 м-н	59,1/37,8/9,0	650,0	2/5	ЛТ
18 м-н	58,1/38,0/8,0	680,0	2/5	ЛТ
18 м-н	60,3/37,8/9,0	670,0	2/5	Лр
18 м-н	66,0/43,2/9,0	740,0	4/5	БЛТ
18 м-н	68,5/47,5/9,0	800,0	4/5	БЛТ
18 м-н	69,5/43,4/9,5	850,0	5/5	БЛТ
18 м-н	58,6/37,7/9,0	600,0	5/5	ЛТ
18 м-н	63,7/-/9,0	650,0	7/9	БЛ12м
18 м-н	65,0/39,9/9,0	600,0	9/9	БЛТ
19 м-н	65,1/42,6/9,0	800,0	1/5	БТ
19 м-н	63,0/41,3/8,7	600,0	1/5	Л
19 м-н	65,3/42,8/9,0	650,0	1/5	Л
19 м-н	68,8/46,6/9,0	650,0	2/5	Т
19 м-н	63,0/41,2/9,0	700,0	4/5	БЛТ
19 м-н	63,0/41,0/8,6		6/9	БЛТ
19 м-н	62,3/39,7/7,8	650,0	8/9	ЛЛТ
19 м-н	61,0/39,1/8,9	600,0	9/9	БЛТ
22 м-н	68,2/42,6/11,3	700,0	1/5	Т
22 м-н	69,5/47,5/9,0	800,0	2/5	ББТ
22 м-н	70,2/48,2/8,6	800,0	3/5	БТ
22 м-н	68,6/46,9/8,9	870,0	3/5	БЛТ
22 м-н	71,0/38,3/7,2	700,0	4/5	ЛТ
22 м-н	66,9/45,1/9,0	780,0	4/5	БТ
22 м-н	-/-/-	1200,0	4/5	ББЛзТ
22 м-н	58,3/38,0/6,5	800,0	5/5	ЛТ
29 м-н	59,0/41,5/9,9	650,0	1/5	БТ, ж.д., реш.
29 м-н	67,3/43,1/9,0	600,0	1/5	ЛТ
29 м-н	67,5/39,6/9,0	600,0	1/5	ЛТ
29 м-н	65,0/41,5/10,0	650,0	1/5	БТ
29 м-н	-/39,1/11,3	600,0	1/5	ЛТ
29 м-н	65,5/41,0/10,5	580,0	1/5	ЛТ
29 м-н	65,2/41,5/11,0	600,0	1/5	БТ
29 м-н	65,5/41,0/9,0	650,0	1/5	ЛТ
29 м-н	63,8/39,2/12,0	620,0	1/5	ЛзТ
29 м-н	68,8/40,5/9,8	650,0	2/5	БТ
29 м-н	66,7/38,7/9,4	680,0	2/5	ЛТ
29 м-н	68,7/39,2/9,0	650,0	3/5	БТ
29 м-н	65,7/38,8/9,0	580,0	3/5	Б6мТ
29 м-н	-/-/-	650,0	3/5	БТ
29 м-н	65,8/41,1/10,1	630,0	4/5	ЛТ
29 м-н	66,1/39,0/10,5	650,0	4/5	ЛТ
29 м-н	68,2/42,6/9,1	640,0	7/7	ЛТ
29 м-н	63,6/41,1/7,2	650,0	2/9	Б6мТ
29 м-н	66,9/44,2/8,5	600,0	6/9	ЛТ
29 м-н	68,5/42,7/9,4	600,0	7/9	ЛТ
29 м-н	65,9/39,7/9,0	500,0	8/9	Б, т.т.
29 м-н	66,1/43,8/9,0	600,0	2/10	Л
29 м-н	67,7/42,6/8,9	650,0	5/10	Л
29 м-н	66,9/44,2/8,5	600,0	4/10	ЛТ
29 м-н	68,8/42,5/9,6	650,0	4/10	Л
29 м-н	68,6/43,1/9,1	580,0	7/10	Т
29 м-н	67,2/44,1/8,4	680,0	7/10	ЛТ
29 м-н	68,5/43,1/8,8	600,0	8/10	Б
29 м/н	66,2/44,0/8,3	560,0	9/10	ЛТ
29 м-н	67,1/44,3/8,4	500,0	10/10	Б
32 м-н	65,0/-/11,5	650,0	1/5	т.т.
32 м-н	65,0/43,0/8,8	750,0	2/5	БЛТ
32 м-н	63,9/42,3/8,7	800,0	2/5	БЛТ
32 м-н	65,2/43,5/8,8	870,0	3/5	ЛЛТ
32 м-н	80,0/58,0/8,7	900,0	3/5	ЛТ
32 м-н	67,6/45,7/8,8	850,0	3/5	БББТ
32 м-н	65,9/44,0/9,0	630,0	4/5	БЛ
32 м-н	64,6/42,8/8,7	850,0	4/5	БЛТ
32 м-н	66,1/39,9/11,5	640,0	1/7	Т
32 м-н	65,6/39,9/10,2	600,0	1/7	Т
32 м-н	77,6/53,0/8,2	670,0	1/9	т.т.
32 м-н	66,1/41,0/11,6	900,0	1/9	
32 м-н	57,0/42,3/10,2	720,0	1/	
32 м-н	65,8/39,6/12,0	800,0	5/9	ББТ
32 м-н	61,6/39,5/10,2	850,0	5/10	ЛТ
33 м-н	67,9/46,1/8,8	800,0	5/5	БЛТ
33 м-н	67,9/44,9/8,6	750,0	5/5	БЛТ
33 м-н	68,4/47,4/8,7	800,0	5/5	БЛТ
33 м-н	-/48,0/-	1500,0	5/5	ЛТ
33 м-н	62,8/40,2/8,6	700,0	6/9	ББТ
33 м-н	71,0/48,0/9,6	760,0	5/5	ЛТ
Байкальск	78/53,4/26	1200,0	1/1	Т
ул.Зеленая	106,1/61,9/14,0	55 тыс. у.е.	2/2	ЛТ
г.Свирск	68,0/46,0/9,0	140,0	4/5	БТ
Савватеевка	62,7/39,9/9,0	280,0	1-2/2	
Савватеевка	63,5/36,0/8,8	300,0	1/4	
Савватеевка	58,8/34,1/8,3	350,0	2/3	ББТ
Саянск	69,5/47,0/9,0	200,0	1/5	БВ
Белореченск	63,5/40,0/9,0	350,0	3/5	БТ
Китой	58,2/37,5/8,7	400,0	2/5	ЛТ
Китой	58,1/37,0/8,6	360,0	4/5	ББ, т.т.
Усолье	64,0/-/6,0	300,0	2/5	БТ

АГЕНТСТВО "СУВОРОВ"

Для центральной части города: 89 кв-л, д.2 (ост. авт. "89 кв-л"). ☎ 53-31-53, 53-31-41. Обмен, аренда ☎ 53-31-70.

Для микрорайонов: 22 мрн, д. 12 ☎ 51-94-60, 51-94-61. Обмен, аренда ☎ 51-94-62.

Для "квартала" и микрорайонов: 18 мрн, д.4, оф. 254/255. ☎ 55-34-44, 55-36-90.

ОБЪЕКТ	РАЙОН	ПЛОЩАДЬ	ЦЕНА (тыс.)	ПРИМЕЧАНИЯ
3-комн.кр.	1 кв-л	77,0/48,0/9,0	550	2/2, тел., с/у разд., м.дв., реш.
3-комн.кр.	1 кв-л	64,7/44,1/7,0	400	1/2, с/у разд., 2-я д.дв., реш.
3-комн.кр.	18 кв-л	64,0/46,0/7,0	550	2/2, тел., с/у разд., м.дв.
3-комн.кр.	19 кв-л	59,1/41,9/7,0	400	1/2, тел., с/у разд., м.дв., реш.
3-комн.кр.	19 кв-л	59,1/41,6/6,0	530	2/2, тел., с/у разд., м.дв., Б зареш.
3-комн.кр.	20 кв-л	73,1/48,2/7,8	550 т/у	2/2, тел., с/у разд., Б, м.дв.
3-комн.кр.	21 кв-л	91,5/57,1/9,9	750	2/2, тел., с/у разд., 2 Б зареш., м.дв., реш.
3-комн.кр.	22 кв-л	70,9/47,6/7,3	550	2/2, тел., с/у разд., Б
3-комн.кр.	23 кв-л	60,1/43,4/6,0	500 т/у	2/2, с/у разд., Б
3-комн.кр.	23 кв-л	60,0/43,0/6,0	450	1/2, с/у разд.
3-комн.кр.	23 кв-л	60,0/43,6/6,0	440 т/у	1/2, с/у разд.
3-комн.кр.	23 кв-л	62,5/41,7/6,3	550 т/у	2/3, тел., с/у разд., Б, реш. частично, 2-я д.дв.
3-комн.кр.	23 кв-л	59,9/41,0/7,2	550	2/3, тел., с/у разд., м.дв.
3-комн.кр.	24 кв-л	62,9/43,3/5,4	500	2/2, тел., с/у разд., 2-я д.дв.
3-комн.кр.	25 кв-л	78,2/54,2/5,0	480	1/2, тел., с/у разд., м.дв., реш.
3-комн.кр.	26 кв-л	75,0/50,0/7,8	520	2/2, тел., с/у разд., Б, м.дв., реш.
3-комн.кр.	26 кв-л	78,6/50,0/10,7	530 т/у	1/2, тел., с/у разд., м.дв., реш.
3-комн.кр.	27 кв-л	57,4/37,8/7,0	450 т/у	1/2, тел., с/у разд., реш.
3-комн.кр.	27 кв-л	60,0/43,8/7,0	530 т/у	1/2, с/у разд., реш., м.дв.
3-комн.кр.	27 кв-л	60,5/42,8/6,2	530	2/2, тел., с/у разд., Б
3-комн.кр.	30 кв-л	63,4/44,5/6,0	520	1/2, тел., с/у разд., реш., м.дв.
3-комн.кр.	30 кв-л	63,0/46,2/7,0	520	2/2, тел., с/у разд., Б
3-комн.кр.	31 кв-л	78,0/45,0/6,5	550	1/2, с/у разд., м.дв., реш., тел.
3-комн.кр.	33 кв-л	67,1/47,7/5,4	520 т/у	2/2, тел., с/у разд., м.дв.
3-комн.кр.	35 кв-л	59,8/42,5/9,0	550	1/2, тел., с/у разд., лоджия, реш., м.дв.
3-комн.кр.	35 кв-л	62,0/44,4/6,0	520 т/у	2/2, с/у разд., м.дв.
3-комн.кр.	35 кв-л	65,8/46,0/5,6	550	1/2, тел., с/у разд., м.дв., реш.
3-комн.кр.	37 кв-л	78,8/52,0/11,0	630	2/2, тел., с/у разд., м.дв., Б
3-комн.кр.	38 кв-л	82,6/52,1/11,0	800	2/2, тел., с/у разд., м.дв., Б
3-комн.кр.	38 кв-л	78,8/50,1/11,0	500	1/2, с/у разд., реш.
3-комн.кр.	47 кв-л	76,2/52,7/7,6	850	2/3, тел., с/у разд., м.дв.
3-комн.кр.	49 кв-л	93,6/52,8/12,0	650	1/2, тел., с/у разд., реш., переплан.
3-комн.кр.	50 кв-л	78,8/50,1/10,6	600	1/2, тел., с/у разд., м.дв., реш.
3-комн.кр.	50 кв-л	76,8/49,2/11,0	600 т/у	1/2, тел., с/у разд., реш., м.дв.
3-комн.кр.	51 кв-л	-/49,1/10,0	550	1/2, тел., с/у разд., м.дв.
3-комн.кр.	53 кв-л	58,9/38,8/6,1	550 т/у	1/2, тел., с/у разд., лоджия застекл. и зареш., терраса, м.дв., реш.
3-комн.кр.	53 кв-л	62,5/44,8/6,2	480 т/у	1/2, тел., с/у разд., Б 13 м застекл., реш.
3-комн.кр.	53 кв-л	63,3/45,0/6,0	500 т/у	1/2, тел., с/у разд., м.дв., реш.
3-комн.кр.	53 кв-л	59,4/39,6/6,2	600 т/у	2/2, тел., с/у разд., 2Б застекл., веранда 8м застекл., м.дв.
3-комн.кр.	53 кв-л	58,0/41,5/7,0	500	1/2, тел., с/у разд., м.дв., реш.
3-комн.кр.	55 кв-л	-/36,8/6,0	500 т/у	2/2, тел., с/у разд., Б, лоджия застекл.
3-комн.кр.	55 кв-л	56,5/38,7/6,0	550	2/2, тел., с/у разд., 2 Б, м.дв., реш.
3-комн.кр.	58 кв-л	85,0/57,1/9,5	720	2/2, тел., с/у разд., Б, м.дв.
3-комн.кр.	58 кв-л	81,0/52,0/10,0	800	2/3, тел., с/у разд.
3-комн.кр.	58 кв-л	98,3/50,3/26,9	1700	3/3, тел., сигнализ., встроенная кухня, спальный гарнитур, с/у совм., м.дв.
3-комн.кр.	58 кв-л	87,5/54,8/8,0	800	2/3, тел., с/у разд.
3-комн.кр.	58 кв-л	85,7/58,2/10,0	900 т/у	2/2, тел., с/у совм., Б, м.дв.
3-комн.кр.	58 кв-л	78,2/48,9/9,9	950 т/у	1/3, тел., с/у разд., реш., м.дв.
3-комн.кр.	60 кв-л	57,1/37,6/7,0	530	1/2, с/у разд., лоджия застекл., м.дв., реш.
3-комн.кр.	60 кв-л	90,2/56,6/9,0	950 т/у	3/3, тел., с/у совм., 2Б, м.дв.
3-комн.кр.	60 кв-л	75,7/48,5/15,0	1000	2/2, тел., с/у совм., м.дв.
3-комн.кр.	60 кв-л	60,0/42,6/5,5	500	1/2, тел., с/у разд., реш.
3-комн.кр.	61 кв-л	78,0/53,0/9,0	600 т/у	1/2, с/у разд., реш. частично
3-комн.кр.	61 кв-л	77,3/52,1/7,0	620 т/у	1/2, тел., с/у разд., реш., м.дв.
3-комн.кр.	61 кв-л	79,8/55,3/7,3	600	1/2, тел., с/у разд., реш.
3-комн.кр.	61 кв-л	77,0/52,0/7,2	680	1/2, тел., с/у разд., реш., м.дв.
3-комн.кр.	61 кв-л	77,1/52,7/9,0	650 т/у	1/2, тел., с/у разд., реш.
3-комн.кр.	73 кв-л	87,0/52,4/9,0	30 тыс. у.е.	1/4, тел., с/у разд., реш., м.дв., сигнализ., перепланировка
3-комн.кр.	73 кв-л	77,1/47,5/8,5	800	2/4, тел., с/у разд., м.дв.
3-комн.кр.	73 кв-л	74,0/46,7/7,7	750 т/у	4/4, тел., с/у разд., м.дв.
3-комн.кр.	73 кв-л	78,0/47,0/8,0	1500	4/4, тел., с/у разд., Б, м.дв., стеклопакеты, евроремонт
3-комн.кр.	74 кв-л	73,7/47,0/8,0	700	3/4, тел., с/у разд.
3-комн.кр.	74 кв-л	76,6/46,8/8,0	950 т/у	4/5, тел., с/у разд., Б, м.дв., реш. частично
3-комн.кр.	74 кв-л	75,5/47,7/8,0	700	1/4, тел., с/у разд., м.дв., реш.
3-комн.кр.	74 кв-л	77,0/47,7/8,0	650	1/4, с/у разд.
3-комн.кр.	74 кв-л	72,9/46,3/-	660 т/у	1/4, тел., с/у разд., м.дв.
3-комн.кр.	75 кв-л	80,5/54,7/8,5	860	2/3, тел., с/у разд.
3-комн.кр.	75 кв-л	75,8/47,0/10,8	850	1/3, тел., с/у разд., реш.
3-комн.кр.	76 кв-л	74,8/47,1/8,4	760 т/у	2/4, тел., с/у разд., м.дв.
3-комн.кр.	76 кв-л	88,4/-/8,9	1500	3/4, тел., с/у совм., сигнализ., мебель, Б, м.дв.
3-комн.кр.	76 кв-л	74,4/48,1/8,0	800	3/4, тел., с/у разд., Б, м.дв.
3-комн.кр.	76 кв-л	78,3/47,9/8,5	650	1/4, тел., с/у разд., м.дв., реш.
3-комн.кр.	76 кв-л	76,6/47,4/7,9	900 т/у	3/3, тел., с/у разд., 2Б, м.дв.
3-комн.кр.	76 кв-л	75,0/47,1/9,0	900	4/4, тел., с/у разд., м.дв., Б
3-комн.кр.	76 кв-л	78,9/48,1/8,1	650 т/у	1/4, с/у разд., м.дв.
3-комн.кр.	76 кв-л	89,6/53,8/8,3	720	1/4, тел., с/у разд., реш., м.дв.
3-комн.кр.	77 кв-л	90,0/55,0/8,0	750	1/4, с/у разд., м.дв.
3-комн.кр.	78 кв-л	75,8/45,8/10,8	580 т/у	1/3, с/у разд., реш.
3-комн.кр.	80 кв-л	92,6/57,0/11,3	920	1/4, тел., с/у разд., 2-я дв.
3-комн.кр.	80 кв-л	77,4/53,6/8,5	900	2/4, тел., с/у разд., м.дв.
3-комн.кр.	80 кв-л	93,3/57,7/11,0	1500	2/4, тел., с/у разд., реш. частично, м.дв.
3-комн.кр.	80 кв-л	73,0/47,4/8,0	800	3/4, тел., с/у разд., м.дв., кирп. дом
3-комн.кр.	80 кв-л	74,2/50,6/8,9	900 т/у	4/4, тел., с/у разд., балкон застекл., 2-я д.дв.
3-комн.кр.	80 кв-л	77,8/49,0/9,5	950	1/4, тел., с/у разд., м.дв.
3-комн.кр.	80 кв-л	72,7/45,6/8,0	800 т/у	4/4, тел., с/у разд., м.дв.
3-комн.кр.	80 кв-л	72,9/46,0/7,7	750	3/4, с/у совм., м.дв.
3-комн.кр.	80 кв-л	74,6/50,4/9,0	850 т/у	4/4, с/у разд., Б
3-комн.кр.	81 кв-л	76,5/53,5/9,0	950 т/у	3/4, с/у разд., Б
3-комн.кр.	81 кв-л	74,0/51,3/8,5	850 т/у	2/4, тел., с/у разд., м.дв.
3-комн.кр.	81 кв-л	76,9/54,0/9,0	900 т/у	2/4, тел., с/у совм., м.дв.
3-комн.кр.	81 кв-л	91,9/56,0/11,1	1200	2/4, тел., с/у разд., м.дв.
3-комн.кр.	81 кв-л	76,7/53,1/9,0	35 тыс. у.е.	2/4, тел., с/у совм., м.дв.
3-комн.кр.	89 кв-л	74,7/50,2/-	800	2/4, тел., с/у разд., 2-я д.дв.
3-комн.кр.	89 кв-л	77,0/53,3/9,8	770	1/4, тел., с/у совм., м.дв., реш., сигнализ., стеклопакеты
3-комн.кр.	89 кв-л	74,6/51,1/8,8	900	3/4, тел., с/у разд., м.дв.
3-комн.кр.	89 кв-л	76,2/53,0/9,0	1000 т/у	3/4, тел., с/у разд., Б, м.дв.
3-комн.кр.	89 кв-л	76,8/53,4/9,0	770 т/у	1/4, тел., с/у разд., м.дв., реш.
3-комн.кр.	89 кв-л	73,5/50,8/8,6	850	3/4, тел., с/у разд., м.дв.
3-комн.кр.	89 кв-л	55,9+31,3/32,8+19,4/8,5+8,5	1000	4/4, 2 кв-ры (1 кр.+2 кр.), 2 с/у разд., 2 Б, м.дв.
3-комн.кр.	89 кв-л	77,9/53,9/11,0	730 т/у	1/4, тел., с/у совм., м.дв., реш.
3-комн.кр.	89 кв-л	75,2/51,4/9,0	780	4/4, тел., с/у разд., м.дв.
3-комн.кр.	89 кв-л	92,3/57,2/11,0	1000	2/4, тел., с/у разд., реш. частично
3-комн.кр.	89 кв-л	76,1/53,2/9,0	850	2/4, тел., с/у разд., м.дв.
3-комн.кр.	89 кв-л	77,7/53,7/8,7	900	4/4, тел., с/у разд., Б, м.дв.
3-комн.кр.	89 кв-л	76,8/53,8/9,0	920 т/у	3/4, тел., с/у разд., Б, 2-я д.дв.
3-комн.кр.	89 кв-л	76,3/53,1/9,0	650 т/у	1/4, тел., с/у разд.
3-комн.кр.	89 кв-л	74,2/51,0/8,7	800 т/у	1/4, тел., с/у совм., реш., м.дв.
3-комн.кр.	99 кв-л	64,8/48,4/6,5	495 т/у	2/3, тел., с/у разд., м.дв.
3-комн.кр.	100 кв-л	59,2/40,7/6,0	500	1/2, тел., с/у разд., м.дв., реш.
3-комн.кр.	106 кв-л	74,3/47,6/7,8	700 т/у	2/4, тел., с/у разд., м.дв.
3-комн.кр.	106 кв-л	73,3/46,4/8,0	800	3/4, тел., с/у разд., м.дв.
3-комн.кр.	106 кв-л	77,4/48,2/7,9	800 т/у	4/4, тел., с/у разд., Б, м.дв.
3-комн.кр.	106 кв-л	73,2/45,8/-	650	1/4, тел., с/у разд., м.дв., реш.
3-комн.кр.	107 кв-л	78,0/48,3/9,0	780 т/у	2/4, тел., с/у разд., м.дв.
3-комн.кр.	107 кв-л	71,0/44,5/8,5	800 т/у	1/4, тел., с/у совм., реш., м.дв.
3-комн.кр.	107 кв-л	72,9/46,3/7,8	25 тыс. у.е.	3/4, с/у разд., м.дв.
3-комн.кр.	107 кв-л	73,4/46,4/8,2	630 т/у	1/4, тел., с/у разд., м.дв., реш.
3-комн.кр.	211 кв-л	93,4/57,6/9,0	970	1/4, тел., с/у разд.
3-комн.кр.	211 кв-л	77,6/53,9/8,5	950 т/у	1/4, тел., с/у разд., м.дв., реш.
3-комн.кр.	211 кв-л	74,5/50,8/8,5	850 т/у	2/4, тел., с/у разд., 2-я д.дв.
3-комн.кр.	211 кв-л	90,9/56,8/11,2	1200	2/4, тел., с/у разд., м.дв.
3-комн.кр.	211 кв-л	75,0/51,5/9,0	950	2/4, тел., с/у разд., м.дв.
3-комн.кр.	211 кв-л	77,1/53,6/8,7	1300	2/4, тел., с/у разд., м.дв., ремонт, стеклопакеты, сигнализ.
3-комн.кр.	211 кв-л	77,6/54,4/9,0	830 т/у	2/4, тел., с/у разд., м.дв.
3-комн.кр.	211 кв-л	74,4/51,2/9,0	850 т/у	1/4, тел., с/у разд., м.дв.
3-комн.кр.	211 кв-л	76,0/53,1/8,5	950	4/4, тел., с/у разд., Б, м.дв.
3-комн.кр.	211 кв-л	73,2/50,1/8,2	1050 т/у	4/4, тел., с/у разд., Б, торцевая
3-комн.кр.	211 кв-л	74,0/51,2/9,0	950 т/у	2/4, тел., с/у разд.
3-комн.кр.	А кв-л	77,2/53,2/9,0	930 т/у	2/4, тел., с/у разд.
3-комн.кр.	А кв-л	76,7/53,8/8,7	1050	2/4, тел., с/у совм., м.дв.
3-комн.кр.	А кв-л	73,9/50,5/8,6	900 т/у	1/4, тел., с/у разд., 2-я д.дв.
3-комн.кр.	А кв-л	73,5/51,8/8,5	900	4/4, с/у разд., Б
3-комн.кр.	А кв-л	74,7/51,4/8,7	950	4/4, тел., с/у разд., Б, м.дв.
3-комн.кр.	Б кв-л	76,3/53,0/9,0	1350	3/4, тел., сигнализ., хороший ремонт, с/у разд., Б, м.дв.
3-комн.кр.	Б кв-л	76,7/53,8/10,5	1300 т/у	2/4, тел., с/у совм., м.дв.
3-комн.кр.	Б кв-л	73,6/51,2/8,6	850	1/4, тел., с/у разд., м.дв.
3-комн.кр.	Б кв-л	74,6/51,3/8,6	1100 т/у	2/4, тел., с/у разд.
3-комн.кр.	Б кв-л	76,5/53,4/8,7	1200 т/у	2/4, тел., с/у разд., м.дв.
3-комн.кр.	Б кв-л	76,3/53,1/8,5	50 тыс. у.е.	3/4, тел., с/у разд., Б, м.дв.
3-комн.кр.	ул.Восточная	64,7/43,5/8,0	460	2/3, с/у разд., подвал
3-комн.кр.	ул.Восточная	67,2/50,3/9,0	480	1/3, тел., с/у разд.
3-комн.кр.	Цемпоселок	93,8/59,3/9,9	500	1/2, тел., с/у разд., реш., 2-я д.дв.
3-комн.кр.	76 кв-л	91,4/56,3/8,1	900 т/у	1/4, тел., с/у разд., м.дв., реш.
3-комн.кр.	106 кв-л	76,1/47,9/8,3	670	4/4, с/у разд., м.дв.

МУП "ИПОТЕЧНОЕ АГЕНТСТВО АНГАРСКОГО МУНИЦИПАЛЬНОГО ОБРАЗОВАНИЯ"

СДАЕТСЯ В АРЕНДУ ПОМЕЩЕНИЕ ПОД ОФИС (общей площадью 96,2 кв.м, 5 кабинетов, телефон, охрана, удобные подъездные пути), 6а мрн, д.13/13а.

ОБЪЕКТ	РАЙОН	ПЛОЩАДЬ	ЦЕНА (тыс.)	ПРИМЕЧАНИЯ
Комнаты				
Комната	ул.Восточная	24,1	160	1/3, на 2 хоз., Б/У
Комната	8 кв-л	22,5	150	1/3, на 3 хоз., Б/У
Две комнаты	8 кв-л	14,4/17,4	140/170	2/3, на 3 хоз., Б/У
Комната	18 кв-л	15,4	160 т/у	1/3, на 3 хоз.
Комната	20 кв-л	14,0	140 т/у	2/2, на 3 хоз., Б/У
Комната	21 кв-л	20,6	170 т/у	1/2, на 3 хоз.
Комната	22 кв-л	10,9	120	1/2, на 3 хоз.
Комната	22 кв-л	19,4	180	2/2, на 3 хоз., Б/У
Комната	23 кв-л	14,9	130	2/3, на 3 хоз., Б/У
Комната	25 кв-л	15,3	180 т/у	1/2, на 2 хоз., Б/У
Комната	37 кв-л	20,5	170 т/у	1/2, на 3 хоз., в комнате ремонт
Комната	50 кв-л	17,8	160 т/у	1/2, на 3 хоз., Б/У
2 комнаты	53 кв-л	36,6	350 т/у	1/2, на 2 хоз., тел., Б/У
Комната	58 кв-л	14,9	150	1/2, на 3 хоз., Б/У
Комната	58 кв-л	19,9	170 т/у	1/2, на 3 хоз., Б/У
Комната	84 кв-л	17,5	240	2/10, на 2 хоз., тел., Б/У
Комната	99 кв-л	10,3	120 т/у	1/3, на 3 хоз., Б/У
Комната	99 кв-л	18,6	150	1/3, на 3 хоз., Б/У
Комната	99 кв-л	20,6	170 т/у	1/3, на 3 хоз., Б/У
1-комнатные				
1-комн.хр.	72 кв-л	30,1/18,1/6,0	330	3/4, с/у совм., Б, м.дв.
1-комн.хр.	91 кв-л	31,0/17,7/6,0	320 т/у	4/5, с/у совм., 2-я д.дв.
1-комн.хр.	92/93 кв-л	34,3/17,7/6,2	350	1/5, с/у совм., Б, Б/У
1-комн.хр.	8 мрн	30,5/17,6/6,3	330	3/5, тел., с/у совм., Б, м.дв., Б/У
1-комн.хр.	15 мрн	30,8/16,1/6,3	330	5/5, с/у совм., Б, м.дв.
1-комн.хр.	102 кв-л	30,6/17,8/6,1	320 т/у	2/5, с/у совм., Б, м.дв., Б/У
1-комн.хр.	г.Усолье	30,9/18,0/6,0	150 т/у	4/5, с/у совм., м.дв., Б/У
1-комн.хр.	г.Усолье	33,3/17,7/6,0	200	2/5, с/у совм., м.дв., Б/У
1-комн.ул.	6а мрн	33,2/16,6/8,6	350 т/у	4/5, с/у разд., Б, м.дв., реш.
1-комн.ул.	6а мрн	35,0/17,2/9,0	300	1/4, тел., с/у разд., реш.
1-комн.ул.	6а мрн	33,0/17,5/8,5	330	4/4, тел., с/у разд., Б, м.дв., реш.
1-комн.ул.	7 мрн	35,2/19,0/9,6	370 т/у	1/9, с/у совм., Б 6 м, м.дв., реш.
1-комн.ул.	7а мрн	33,5/16,9/8,6	370 т/у	5/5, с/у разд., Б, м.дв., реш.
1-комн.ул.	8 мрн	34,0/17,0/9,0	320 т/у	1/5, тел., с/у разд.
1-комн.ул.	12а мрн	33,9/16,3/9,0	330	1/5, с/у разд., м.дв., реш., Б/У
1-комн.ул.	17 мрн	34,7/18,1/6,9	310 т/у	1/5, тел., с/у совм., м.дв., реш.
1-комн.ул.	17 мрн	33,6/17,0/8,6	320	4/5, тел., с/у разд., м.дв.
1-комн.ул.	18 мрн	32,6/16,6/8,3	340 т/у	1/5, с/у разд., м.дв., Б/У
1-комн.ул.	18 мрн	35,2/17,1/8,7	340	1/5, тел., с/у разд., м.дв., реш.
1-комн.ул.	18 мрн	32,9/16,9/-	370	2/5, тел., с/у разд., м.дв., Б
1-комн.ул.	18 мрн	32,8/16,8/8,3	370	2/5, тел., с/у разд., м.дв., Б
1-комн.ул.	32 мрн	32,8/16,5/8,5	400	2/10, тел., с/у разд., м.дв., лоджия застекл., Б/У
1-комн.ул.	32 мрн	32,8/16,7/8,6	400	3/5, тел., с/у разд., м.дв., Б, Б/У
1-комн.ул.	271 кв-л	38,1/16,9/9,0	390 т/у	4/5, с/у разд., м.дв., Б/У
1-комн.ул.	278 кв-л	33,4/17,0/8,8	350 т/у	3/5, с/у разд., м.дв., Б зареш.
1-комн.ул.	п.Китой	34,6/16,9/8,0	240	1/5, с/у разд., м.дв., Б/У
1-комн.эксп.	95 кв-л	35,7/18,6/6,5	375 т/у	5/5, тел., с/у совм, Б застекл., Б/У
1-комн.кр.	59 кв-л	43,0/17,4/9,8	450	2/3, кирпичный дом, м.дв.
2-комнатные				
2-комн.хр.	8 мрн	45,0/29,0/6,0	450	4/5, с/у совм., м.дв., Б, Б/У
2-комн.хр.	8 мрн	44,8/28,7/6,2	360	5/5, с/у совм., м.дв., Б
2-комн.хр.	9 мрн	45,7/29,2/6,0	405	5/5, тел., с/у совм., м.дв., Б, Б/У
2-комн.хр.	9 мрн	44,6/28,2/6,7	380 т/у	1/5, тел., с/у совм., м.дв.
2-комн.хр.	9 мрн	45,1/28,2/6,0	375 т/у	5/5, тел., с/у совм., Б, м.дв., Б/У
2-комн.хр.	10 мрн	44,5/28,5/6,2	400	4/5, тел., с/у совм., Б, Б/У
2-комн.хр.	12 мрн	41,8/26,0/6,0	390	5/5, тел., с/у совм., Б
2-комн.хр.	12 мрн	45,0/28,7/6,0	370 т/у	1/5, с/у совм., реш.
2-комн.хр.	13 мрн	45,2/29,0/6,0	400 т/у	1/5, тел., с/у совм., реш., м.дв.
2-комн.хр.	13 мрн	45,0/31,0/6,0	410 т/у	5/5, тел., с/у совм., Б, м.дв.
2-комн.хр.	15 мрн	45,2/28,7/6,7	400	2/5, тел., с/у совм., Б, м.дв., реш., Б/У
2-комн.хр.	15 мрн	45,5/28,8/6,7	430 т/у	3/5, тел., с/у совм., Б, м.дв., Б/У
2-комн.хр.	84 кв-л	44,0/28,0/6,0	400 т/у	5/5, тел., с/у совм., Б
2-комн.хр.	84 кв-л	44,8/28,6/6,5	400	5/5, тел., с/у совм., Б, Б/У
2-комн.хр.	86 кв-л	45,0/30,2/6,0	370	1/5, тел., с/у совм., сигнализ., Б/У
2-комн.хр.	86 кв-л	44,9/28,4/6,6	415 т/у	2/5, тел., с/у совм., Б, Б/У
2-комн.хр.	94 кв-л	44,7/30,1/6,1	420 т/у	3/5, тел., с/у совм., Б, м.дв.
2-комн.хр.	178 кв-л	44,7/30,2/6,2	390 т/у	1/5, тел., с/у совм., м.дв.
2-комн.хр.	277 кв-л	41,2/26,0/6,2	390	5/5, тел., с/у совм., м.дв., Б
2-комн.эксп.	92/93 кв-л	51,8/36,0/8,0	470 т/у	1/5, тел., с/у совм., реш., после ремонта
2-комн.ташк.	9 мрн	47,8/28,7/9,5	450 т/у	2/5, тел., с/у совм., Б 6м, реш., м.дв.
2-комн.хр.	п.Савватеевка	41,3/27,0/6,0	200 т/у	2/3, с/у совм., Б/У
2-комн.хр.	п.Сибизмир	32,0/28,0/9,0	170 т/у	1/2, с/у совм., Б/У
2-комн.хр.	г.Усолье	42,3/28,1/5,2	190 т/у	2/5, с/у совм., Б/У
2-комн.ул.	6а мрн	47,8/27,8/6,8	440 т/у	1/5, с/у разд., реш.
2-комн.ул.	6а мрн	48,7/27,9/8,0	450 т/у	1/5, с/у разд., реш., лоджия
2-комн.ул.	6а мрн	51,7/30,2/9,0	470	4/4, тел.,с/у разд., Б, м.дв., Б/У
2-комн.ул.	7 мрн	53,3/34,0/7,6	470 т/у	9/9, тел., с/у разд., Б застекл.
2-комн.ул.	7 мрн	51,4/31,7/7,1	500	2/9, тел., с/у разд., Б застекл.
2-комн.ул.	7 мрн	51,5/31,7/7,1	460 т/у	7/9, тел., с/у разд., Б застекл.
2-комн.ул.	8 мрн	49,9/28,7/8,3	530 т/у	5/5, с/у разд., 2Б, реш., Б/У
2-комн.ул.	9 мрн	56,1/32,0/7,0	480 т/у	2/9, с/у разд., лоджия, тел., м.дв., Б/У
2-комн.ул.	17 мрн	58,0/41,1/7,5	520 т/у	2/5, с/у совм., реш., тел., м.дв.
2-комн.ул.	17 мрн	50,1/29,5/9,0	500	5/5, с/у разд., Б застекл., тел.
2-комн.ул.	17 мрн	51,1/30,7/8,0	430	1/5, с/у разд., тел.
2-комн.ул.	17 мрн	51,4/31,2/8,4	520 т/у	4/5, тел., с/у разд., Б, м.дв.
2-комн.ул.	18 мрн	50,7/30,5/8,4	560	2/5, тел., с/у разд., м.дв., Б застекл.
2-комн.ул.	19 мрн	50,6/30,4/8,2	520	1/5, тел., с/у разд., м.дв., реш.
2-комн.ул.	19 мрн	42,9/25,3/7,0	470 т/у	1/5, тел., с/у разд., лоджия, м.дв., реш.
2-комн.ул.	29 мрн	48,9/28,3/8,3	470	7/10, с/у разд., м.дв.
2-комн.ул.	29 мрн	50,0/27,1/9,0	520 т/у	7/10, с/у разд., лоджия 6 м, м.дв., Б/У
2-комн.ул.	84 кв-л	49,0/29,3/8,3	460 т/у	1/5, с/у разд., реш., м.дв., Б/У
2-комн.ул.	85 кв-л	42,6/24,7/8,0	380 т/у	1/9, тел., с/у совм., реш., м.дв., Б/У
2-комн.ул.	177 кв-л	53,2/33,8/6,9	580	2/9, с/у разд., Б, лоджия, м.дв., Б/У
2-комн.ул.	212 кв-л	55,9/33,6/7,0	550 т/у	7/9, тел., с/у разд., 2Б, м.дв., Б/У
2-комн.ул.	271 кв-л	50,4/28,8/9,6	454	3/5, с/у разд., евроокна, новая
2-комн.ул.	271 кв-л	62,7/33,8/11,9	565	4/5, с/у разд., евроокна, новая, Б
2-комн.ул.	271 кв-л	72,0/34,6/11,0	684	4/5, с/у разд., евроокна, новая, Б
2-комн.ул.	278 кв-л	45,0/28,4/6,2	480 т/у	3/5, тел., с/у разд., Б, м.дв., Б/У
2-комн.ул.	278 кв-л	51,0/29,4/9,0	480 т/у	4/5, тел., с/у разд., Б, м.дв.
2-комн.ул.	278 кв-л	52,4/30,9/8,1	400	1/5, с/у разд.
2-комн.ул.	г.Усолье	51,4/29,8/7,4	300	3/5, тел., с/у разд., Б, сигнализ., Б/У
2-комн.ул.	курорт "Таежный"	47,1/27,8/7,7	100	5/5, с/у разд., Б, м.дв., Б/У
2-комн.кр.	1 кв-л	51,0/29,0/7,0	400 т/у	1/2, тел., с/у разд., м.дв., реш.
2-комн.кр.	23 кв-л	48,3/28,3/7,3	450 т/у	1/2, с/у совм., реш., Б/У
2-комн.кр.	25 кв-л	48,0/28,8/6,5	390 т/у	1/2, тел., с/у разд., м.дв.
2-комн.кр.	31 кв-л	46,8/28,1/5,7	380	1/2, тел., с/у разд. (совместили), м.дв., реш.
2-комн.кр.	49 кв-л	61,0/39,0/9,0	550	2/2, тел., с/у разд., м.дв.
2-комн.кр.	53 кв-л	46,6/28,9/5,9	430	2/2, с/у разд., Б/У
2-комн.кр.	55 кв-л	48,6/28,9/7,5	500 т/у	1/2, тел., с/у разд., реш., м.дв.
2-комн.кр.	58 кв-л	60,4/37,8/7,8	480	1/2, тел., с/у разд., без Б
2-комн.кр.	59 кв-л	61,3/37,2/7,7	550	2/2, тел., с/у разд., м.дв.
2-комн.кр.	60 кв-л	47,3/29,0/7,4	500	2/2, тел., с/у разд., Б, Б/У
2-комн.кр.	74 кв-л	47,7/29,0/7,5	700 т/у	1/4, тел., с/у совм., м.дв., реш., под офис, Б/У
2-комн.кр.	76 кв-л

ИНГОССТРАХ - РОССИЙСКИЕ ТРАДИЦИИ СТРАХОВАНИЯ НА МИРОВОМ УРОВНЕ

Ingosstrakh

НОВИНКА



СТРАХОВАНИЕ НЕДВИЖИМОСТИ УПРОЩАЕТСЯ

Третий раз в этом году в городе случается взрыв бытового газа. Во всех трех случаях пострадали не только виновники происшествий, но и их соседи: у кого-то окна выбило, у кого-то вообще стена упала. Так что, какими бы мы сами аккуратными и внимательными ни были, имущество наше может пострадать и не по нашей вине. Мы ведь часто живем и не знаем, кто у нас в соседях: алкоголики или наркоманы, сумасшедшие или просто рассеянные и забывчивые люди. Кто-то не выключил газ - произошел взрыв, кто-то забыл про воду - вас затопило, кто-то устроил короткое замыкание - случился пожар.

И даже если вам с соседями повезло, все равно может случиться что-то, что нанесет урон вашему имуществу. К примеру, поваленные ураганом деревья кому-то крышу проломили, кому-то целиком теплицу на даче разрушили. Можно долго ждать, когда у работников коммунальных служб появится возможность помочь именно вам, можно надеяться на свои силы, тратить собственные средства на восстановление последствий стихийного бедствия, а можно спокойно нанять специальную бригаду и отремонтировать все на средства от страховой премии... Но эта возможность есть только у тех, кто застраховал свое недвижимое имущество.

Кстати говоря, **с сентября в страховой компании "Ингосстрах" сделать это будет гораздо проще, чем было раньше. Не нужно производить оценку имущества, составлять опись с пола до потолка, достаточно просто иметь документы, что вы являетесь собственником дачи или квартиры, и можно спокойно заполнять полис нового страхового продукта "Дача-экспресс" или "Квартира-экспресс".**

По полису "Квартира-экспресс" можно застраховать как саму квартиру (строение), так и отделку и движимое имущество по полному пакету: от пожара, удара молнии, взрыва бытового газа, стихийных бедствий, затопления из водопроводных, канализационных, отопительных систем и даже систем пожаротушения, от кражи со взломом, злоумышленных действий третьих лиц. При этом тариф будет составлять меньше единицы. К примеру, вы платите страховой взнос в размере 3 тысяч рублей, страховая сумма на несущие конструкции тогда составит 300 тысяч рублей, на отделку и оборудование - 180 тысяч рублей, на движимое имущество - 60 тысяч рублей.

Полис "Дача-экспресс" также рассматривает самые серьезные риски: пожар, удар молнии, взрыв бытового газа. Тариф составляет 1,2%, то есть, к примеру, при страховом взносе 720 рублей страховая сумма составит 50 тысяч рублей. Оформить полис можно, не выезжая со страховым агентом на квартиру или на дачу. Просто и удобно. Спрашивайте полисы "Квартира-экспресс" и "Дача-экспресс" у страховых агентов компании "Ингосстрах" уже в сентябре.

ТОЧНЫЙ АДРЕС

АВТОГРАЖДАНКА СО СКИДКОЙ

При переоформлении полисов ОСАГО на новый срок предоставляется скидка 5%!

Вас ждут по адресам:

1. Центральный офис - *ул. Восточная, 26.*
2. Фирма "Автомобили", *17 мрн.*
3. 6 мрн, дом 13/13а, *"Ипотечное агентство".*

СПЕЦИАЛЬНОЕ ПРЕДЛОЖЕНИЕ

БИЗНЕС ПОД ЗАЩИТОЙ

Прошедший в июле ураган многим предпринимателям нанес огромный ущерб. На одном только "Сатурне" от отсутствия электроэнергии испортились продукты на несколько десятков тысяч. Пострадали и другие предприятия: где-то тоже не было света, где-то - телефонной связи, от чего полностью был парализован бизнес.

Конечно, страховая компания "Ингосстрах" не может сделать так, чтобы в городе не случались аварии и стихийные бедствия. Но зато она может предложить своим клиентам страховые продукты, которые помогут возместить ущерб в подобных ситуациях. Многие страховые компании только сейчас начинают осваивать такой род деятельности, как страхование от остановок производства, страхование бизнеса. А "Ингосстрах" уже давно и успешно практикует это, предлагая предпринимателям страхование их дела практически от любого риска, даже от такого, как порча продуктовых товаров в холодильниках при внезапном отключении электроэнергии.

НЕСЧАСТНЫЙ СЛУЧАЙ

ПОЛИС НЕ СПАСАЕТ, НО ПОМОГАЕТ

Появление страхования на Руси связывают с X-XI веками. Уже тогда на законодательном уровне решался вопрос материального возмещения вреда в случае утраты кормильца. Задачи страхового обеспечения носили некоторые государственные мероприятия, организуемые центральной или местной властью.

Особое значение имели нормы, касающиеся материального возмещения вреда в случае убийства. Например, ст.3 «Русской правды» гласила:

«Если кто убьет княжеского мужа, совершив на него нападение, и убийца не будет пойман, то платит за него 80 гривен та округа, где найден убитый. Если же убит простой человек, то округа платит 40 гривен».

«Если убийство совершено не умышленно, а в ссоре или на пиру при людях, то убийца выплачивает виру (денежный штраф) также с помощью округи».

«Если кто откажется от уплаты дикой (подушной) виры (в переводе на наш язык – страхового взноса), тому округа не помогает в уплате за него самого, и он сам за себя тогда платит».

В ст. 6 и 8 «Русской правды» можно обнаружить все элементы договора страхования гражданской ответственности, полагая, что при преднамеренном убийстве дикая вира является результатом предварительного страхового договора и обязательна не для всех, а лишь для тех и в пользу тех, кто путем этого договора вступил в такое взаимное страховое общество.

Примеры из сегодняшней жизни просто пугают, словно идет гражданская криминальная война. Разборки уносят человеческие жизни. **Ежедневно в травмотделение привозят до 10-15 пострадавших, в праздничные дни количество обращений увеличивается в 2-3 раза.** А еще дорожно-транспортные происшествия с водителями, пассажирами и пешеходами. А кроме того, ожоги, порезы, падение с высоты на производстве и в быту. Так как же можно не иметь страхового полиса от несчастного случая для себя, своих родных и близких?

Большое число несчастных случаев происходит на транспорте. Количество автотранспорта растет с каждым годом. В дорожных катастрофах погибает ежегодно до 150 тысяч человек и получают ранения более 7 500 тысяч человек.

В практике страхования учитывается степень опасности профессий, производства и рода занятий. Чем больше степень риска, тем выше страховой тариф. Реальная степень риска оценивается системой повышающих и понижающих коэффициентов. Страховая сумма также колеблется от минимальной (10-20 тысяч рублей) до максимальной, оцениваемой в миллионы долларов.

Смерть или болезнь близкого – ни с чем не сравнимое горе, но если несчастье произошло с человеком, который был кормильцем семьи, то это беда не только



моральная и физическая, но и материальная. Может быть, надо не жалеть денег на страховку? И пока все здоровы, стоит приобрести полис от несчастного случая.

В ОСАО «Ингосстрах» вариантов страхования от несчастного случая много:

- полис для юридических лиц (коллективное страхование работников предприятия, а также, если это будет предусмотрено в договоре, членов их семей);

- семейный полис, где предусмотрены льготы и скидки;

- индивидуальное страхование (страховая сумма не ограничена, так как стоимость жизни беспредельно высока).

Если с вами или вашими близкими случится несчастье, имея страховой полис, вы получите денежную компенсацию, которую потратите на восстановление здоровья, дорогостоящие лекарственные препараты, восстановительное лечение в санатории или на курорте, а возможно, на материальную поддержку своих близких на период отсутствия зарплаты.

В ОСАО «Ингосстрах» имеются договоры со всеми медицинскими учреждениями нашего города и г.Иркутска, а следовательно, возможность организации качественной медицинской помощи своему клиенту.

Для заключения договора страхования мы приглашаем всех жителей города в наш офис, который находится по адресу: ул.Восточная,26. Тел.: 56-28-13, 672-671, 618-238.

Читайте нашу страницу каждый второй вторник месяца

ПОДСКАЗКА

ОБНОВКА ДЛЯ ВАШЕГО ДОМА

Кредит для многих ангарчан стал делом привычным, многие в рассрочку на несколько месяцев покупают машины, бытовую технику, мебель или одежду. Мы зашли в несколько магазинов и спросили горожан, которые оформляли кредит, выгодна ли такая оплата за товары? Попросили их назвать плюсы и минусы кредитования.

Надежда ИВАНЕЦ, медсестра:

- Наконец-то моя мечта воплотилась в жизнь. Сама не верю: я, не имея полной суммы, покупаю вещь, о которой давно мечтала. Это большой плюс. Правда, мои знакомые беспокоятся: хорошо ли я обдумала свое решение, нет ли опасности, что возвращать кредит мне будет нечем? Несомненно, необходимость вернуть деньги в определенные сроки - это минус кредита, но довольно маленький, потому что есть возможность сразу же « взвесить» свою платежеспособность. Так что все должно быть учтено и просчитано. Я к такой ответственности готова.

Анатолий КРАСИКОВ, слесарь АНХК:

- В кредите прежде всего вижу явную выгоду. Потому что во время нынешней инфляции это ощутимая экономия и страховка от роста цен. Хотя надо признать, что есть и обратная сторона: кредит дают под проценты, и чем меньше первый взнос, тем больше вы переплатите за товар.

Владимир ПЕТРОВ, водитель:

- В кредит мы с женой купили несколько вещей, поэтому теперь я точно знаю: кредит выгоден тогда, когда есть деньги заплатить побольше за первый взнос. Еще выгодно расплатиться не за годдва, а за несколько месяцев: чем меньше срок кредитования, тем меньше переплатите за свою покупку. Знаете, я понял, что при этих условиях кредит - хороший способ зарабатывания денег: сумма переплаты меньше инфляции.

А минус, пожалуй, один - оформление документов потребует немало времени и сил. Но, пройдя этот путь, я уже знаю все подводные камни процедуры, так что и впредь буду покупать в кредит. Тем более что я теперь на особом положении: вовремя рассчитался по кредиту, затем получаю более выгодные условия кредитования.

Елена ФАЛЕЙЧИК, преподаватель художественной школы:

- Я оформляю в кредит покупку компьютера в салоне «Комтек». Кредит беру на 12 месяцев, но планирую рассчитаться гораздо быстрее, чтобы переплата была меньше. Беру на больший срок, чтобы подстраховаться, очень хорошо понимая ответственность за несвоевременные платежи. В данном кредитном агентстве меня устроило то, что в случае более быстрого погашения кредита проценты рассчитываются в сторону уменьшения.



Кредитные инспектора агентства «КапиталЪ» ждут вас по адресам: магазин « Подарки» - ул.Ворошилова, 12 (Дворец бракосочетания), тел. 530-482, и компьютерный салон «Комтек» - ул.Горького, 16, тел. 565-555.

Частный предприниматель Анна Юргина в магазине "Европейский" купила в кредит двери.

Итак, купить в кредит машину или холодильник выгодно. Но как быть человеку, который хочет купить не только диван или стиральную машину, а мечтает произвести «революцию» в своей квартире - основательно отремонтировать ее. Обнова тянет на большие деньги: надо поменять надоевшие обои, кафельную плитку в ванной, выбросить старый линолеум, поставить пластиковые окна (жалюзи и новые шторы к ним), сменить сантехнику. Короче, квартиру надо реанимировать. Но есть серьезная препона: столько денег сразу нет и занять негде. В итоге, как говорят в народе, хочется, да колется - рёмонт отодвигается (или растягивается) на много лет.

Но не отчаивайтесь, выход есть: **в кредитном агентстве «КапиталЪ» можно взять кредит на ремонт квартиры,** купить все, от мебели и пластиковых окон до обоев, плитки и сантехники. То есть открывается уникальная возможность сделать капитальный ремонт квартиры сразу, не откладывая на долгие-долгие годы.

Для тех, кто хочет стать таким волшебником и превратить свою квартиру в уютное гнездышко, подскажем, с чего начать - обратиться в торговые, производственные организации и магазины, которые работают с кредитным агентством «КапиталЪ», там вам не только помогут подобрать все необходимое для своего ремонта, но и обсчитают стоимость, подскажут условия кредитования. Вот только несколько примеров.

В торговом доме «Европейский» купить в кредит можно полный ремонтный набор - от гвоздика до дверей. Цены порадуют даже самых экономных, а привереды найдут товары высокого качества и иностранного производства, и отечественного (научились россияне делать). Вы можете выписать счет не только на покупку линолеума и обоев, но и сразу на клей, кисточки и все, что будет необходимо для ремонта.

ООО «Альянс» - это вертикальные и горизонтальные жалюзи, римские, японские и рулонные шторы. Каждый клиент здесь как император - подбор по его индивидуальному заказу: вызов мастера с образцами на дом, замер, доставка и установка производятся бесплатно (только предупредите, что услугами фирмы будете пользоваться в кредит).

Магазин «Сантехника на Московской» удивит вас широким выбором товаров. Все это можно купить в кредит.

После того как вы обновили свое жилище от пола до потолка, сделайте себе подарок, загляните в Bella Italia – бутик итальянского уюта. Кредит возможен и здесь.

Елена КЛИМОВА. Фото Любови ЗУБКОВОЙ.

Удачных вам покупок в кредит!

КапиталЪ
КРЕДИТНОЕ АГЕНТСТВО

ДА! МЫ ПРОДАЕМ ТОВАРЫ В КРЕДИТ!

- **Мебельный салон «Шкафчик + Диванчик»** - 29 мрн, ТЦ «Медео»,
- **Мебельный салон «С-Классик»** - ул.Ленина, 26, тел. 52-63-53,
- **Салон-магазин «Мебель для отдыха»** - 8 мрн, тел. 56-02-61,
- **Мебельный центр «Фортуна Мебель»** - 182 кв-л, д. 10, база «Сатурн», каб. 9,
- **Мебельный салон «Мир мебели»** - ТД «Европа», ул. К.Маркса, 6, ТД «Каскад», 29 мрн,
- **Мебельный центр «Громада»** - 13 мрн, зд. ДОСААФ,
- **Бутик итальянского уюта «Bella»** (текстиль для дома) - 22 мрн, д. 12,
- **Салон «Новые окна»** - 22 мрн, д. 2, тел. 55-77-18,
- **Салон «Сибирские окна»** - ул.Иркутская, 29, тел. 51-27-59,
- **Фирма «Нитрон-плюс»** (окна, ставни) - 219 кв-л, зд. МЖК-1,
- **Салон «Полы. Окна. Двери»** - ул.Чайковского, 43, тел. 53-94-97,
- **Салон «НайдиН»** (полы, двери, окна, встроенная мебель) - ул.Горького, 74 кв-л, д.7, тел. 52-23-35,
- **Салон «Лидер-Профи»** (пластиковые окна, остекление лоджий, рольставни, натяжные потолки), - 59 кв-л, д. 29, оф. 204, тел. 50-80-46,
- **ООО «Альянс»** - (жалюзи, шторы) - гостиница «Саяны», оф. 326, тел. 52-35-43,
- **Салон «Фронда»** (кухни, бытовая техника) - тел. 57-75-77,
- **ТД «Европейский»** (стройматериалы в полном ассортименте) - 22 мрн,
- **М-н. «Сантехника на Московской»** - ул.Московская, 29.

Региональный представитель по Западной Сибири
РАМТ www.ramst.ru
СИБТРАНС
ТОРГОВО-ПРОМЫШЛЕННАЯ ГРУППА
Член Российской Ассоциации Металлоторговцев
Официальный дилер:
ООО «Магнитогорский-Метизно-Металлургический Завод»
ОАО «Магнитогорский Калибровочный Завод»
по Сибирскому региону

ОАО «МАГНИТОГОРСКИЙ МЕТАЛЛУРГИЧЕСКИЙ КОМБИНАТ»



Т./ф. (3832)
27-63-27
27-63-26
42-11-34
42-25-88
sti@sibtrans.net
www.sibtrans.net

Мы поставляем продукцию ведущих металлургических предприятий:
ОАО «Магнитогорский Металлургический Комбинат»
ОАО «Магнитогорский Калибровочный завод»
ОАО «Магнитогорский Метизно-Металлургический завод»
ОАО «Западно-Сибирский Металлургический Комбинат»
ОАО «Гурьевский Металлургический завод»

Весь ассортимент под заказ

ЛИСТ холоднокатаный и горячекатаный
ЭЛЕКТРОДЫ ESAB
КРУГИ, КВАДРАТЫ, ШЕСТИГРАННИКИ
СТАЛЬ АРМАТУРНАЯ
ЛИСТ ОЦИНКОВАННЫЙ
УГОЛКИ, ШВЕЛЛЕРЫ, БАЛКИ
ПРОФНАСТИЛ
ГНУТЫЙ ПРОФИЛЬ
ТРУБЫ
КАТАНКА
МЕТИЗНАЯ ПРОДУКЦИЯ
ПРОВОЛОКА вязальная и сварочная
ЛЕНТА холоднокатаная и горячекатаная
СТАЛЬ ПОЛОСОВАЯ И ГАЕЧНАЯ
ПОЛОСЫ ДЛЯ СУДОСТРОЕНИЯ
ФАСОННЫЕ ПРОФИЛИ

Подлежит обяз. сертификации
5515

Качественно – не значит дорого

Гута Банк в полном объеме восстановил операции по обслуживанию физических лиц. Сегодня Гута Банк – дочерний банк Внешторгбанка, крупнейшего банка страны по размеру уставного капитала.

Традиционно высокое качество услуг Гута Банка для физических лиц дополняется выгодными условиями. С 30 июля Гута Банк установил повышенные ставки процентов при пролонгации срочных вкладов «Рантье», «Доходный», «Классический», «Ветеран». Процентная ставка увеличивается по отношению к базовой на 0,2%, 0,4% и 0,6% ставки по вкладу в зависимости от сроков договоров.

В пакете предложений для вкладчиков появились сразу несколько новых видов срочных вкладов: «Престиж плюс», «Удобный», «Фаворит».

Вклад «Престиж плюс» адресован в первую очередь тем клиентам Гута Банка, договор вклада у которых близится к концу. И тем, кто не смог в течение последнего месяца получить деньги по вкладу, который по тем или иным причинам не был своевременно пролонгирован. Наконец, «Престиж плюс» – это максимальный доход для довольно скромных пока по объему сбережений.

Вклад «Фаворит», напротив, адресован состоятельным клиентам банка, ориентированным на максимально выгодное вложение накопленных денежных средств. Высокой сумме первоначального взноса соответствует и специальная процентная ставка. «Фаворит» в этом отношении оправдывает ожидания.

Вклад «Удобный» также соответствует своему названию. Его можно пополнять, постепенно увеличивая сбережения. Процентная ставка дифференцирована – для основной суммы и каждого дополнительного взноса. При досрочном закрытии вклада процентный доход не теряется полностью. Доход вкладчика в этом случае рассчитывается, исходя из реальных сроков пребывания денег (основной суммы и дополнительных взносов) на депозитном счете в банке.

К уже существующему пакетному предложению для вкладчиков Гута Банка добавились новые специальные предложения. Всем вкладчикам, открывшим в Банке депозит на сумму свыше 10 000 рублей (или эквивалент в иной валюте), бесплатно предоставляется карта Visa Electron Instant Issue, держатели которой могут воспользоваться овердрафтом (краткосрочным кредитом) по ее счету. Всем вкладчикам, оформившим (или переоформившим) вклад на срок от трех месяцев, предоставляется возможность воспользоваться специальным предложением – «Телебанк 3V», «Телебанк 6V», которое предусматривает льготное обслуживание в системе дистанционного обслуживания.

ГУТА БАНК

www.guta.ru

Генеральная лицензия Банка России №1623

4925

ШКОЛЬНЫЙ БАЗАР



Открытая (сменная) общеобразовательная школа №7

ПРОДОЛЖАЕТ НАБОР

учащихся в 9, 10, 11 классы, а также в ускоренные классы (5-6, 7-8, 10-11) за 1 год.

Форма обучения дневная и вечерняя.

Ул. 40 лет Октября, д. 52
☎53-06-76

5460

АНГЛИЙСКИЙ, НЕМЕЦКИЙ ЯЗЫКИ

Denis' School®
международная система школ иностранных языков
www.denisschool.ru

образование с пониманием

☎ 67-20-39.

5133

ВЫ ЦЕНИТЕ СВОЕ ВРЕМЯ?

Отделы "КЛАСС!" приглашают
заранее, без очередей, приобрести все необходимое в ближайшем отделе.

Наши хиты:
Тетради (12 л) - 1-10
Тетради (48 л) - 5-50
Карандаш ч/гр - 1-00
Ручка шариковая - 1-00
Мультиф. - 0-80
Фломастер - от 3-00
Карандаши (6 цветов) - 6-00
Сумка для обуви - 40-00
Набор настольный - 88-00
Калькулятор - от 40-00
Глобусы (Италия) с подсветкой - дешево.

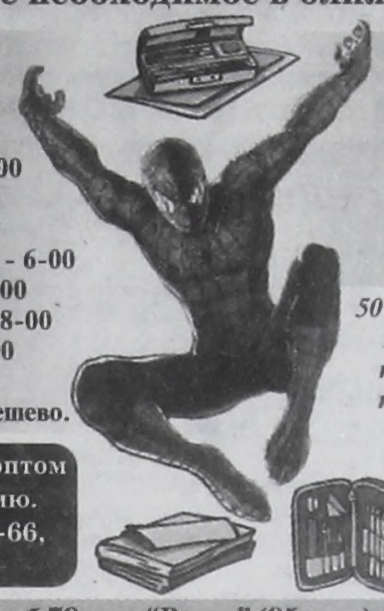

У нас полный ассортимент Диснея.
Новинки:
Человек-Паук
Принцессы
Принцессы-джинс
Винни-Пух
Немо и др.

50 видов ранцев и пеналов.
БОЛЬШОЙ ВЫБОР тетрадей, дневников, красок, фломастеров, карандашей и ...
Полный ассортимент деловой канцелярии.

Работаем мелким оптом и по перечислению. Офис. Тел.: 67-76-66, 58-56-12.

ДСК, продзал, каб.79, м-н "Весна" (85 кв-л), "Фея" (22 мрн), "Карлен" (106 кв-л), "Сибирячка" (84 кв-л).

5602

ФИРМА "Леди"

ТКАНИ

летние и для школьной формы

с 15-25 августа
СКИДКИ до 50%

Магазин "Кудесник" (бывший "Детский мир"), 177 кв-л. Тел. 54-86-39.

Магазин "Меркурий", 6 мрн, д.3. Тел. 61-48-02.

МОУ "Средняя общеобразовательная школа №36" (школа социального развития)

ОБЪЯВЛЯЕТ дополнительный НАБОР УЧАЩИХСЯ
в 1, 2, 5, 6, 7, 10 общеобразовательные классы,
в профильные 10 классы
(социально-экономический, физико-математический, естественнонаучный)

МОУ "СОШ №36", 207-210 кв. (ост. стадион "Ермак").

543-542 с 9.00 до 16.00 часов.

5400

Линер

Спешите в "Линер"

поскорей купить гуашь и акварель
И получить альбом в подарок!

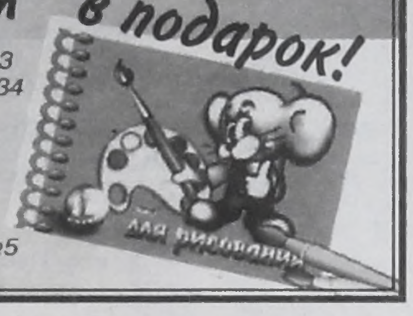

- м-н "Линер", ул. К.Маркса, 40 ☎523-423
- супермаркет "Пальмира", ул. К.Маркса, 34
- авиаагентство, 7а мрн, д. 10, 2 эт.
- м-н "Приангарье", 10 мрн, д. 46
- м-н "Универсам", 18 мрн, д. 4, 2 эт.
- ТЦ "Баргузин", 177 кв-л, пав. №7
- м-н "Олимпиада", 85 кв-л, пав. №44
- ТЦ "Щелкунчик", ул.Чайковского, пав. №5
- ДСК "Шанхайка", ул.Ленина

Отдел "Мини-мода"



НОВАЯ СТИЛЬНАЯ КОЛЛЕКЦИЯ

✓ОБУВИ
✓ОДЕЖДЫ
✓АКСЕССУАРОВ

для мальчиков и девочек

На коллекцию прошлого года (одежда для школы)

скидки 15%

- М-н "Болеро"
- М-н "Пальмира", 2эт.
- М-н "Мелодия"

5590

ООО "Школьник"

к новому учебному году предлагает широкий выбор качественных канцелярских и школьно-письменных принадлежностей от лучших российских и зарубежных производителей.



Покупки в "Школьнике" выгодны для вас!

База "Сатурн", "Центр строительных материалов", пав. 31-23. Телефон 54-34-04.

3440

Фирма "Орхидея"

Поздравляет всех учеников и студентов с началом учебного года!

1 сентября

ПРЕДЛАГАЕТ широкий выбор букетов и композиций из живых цветов для любимых учителей

Принимаем предварительные заказы!

ул. К.Маркса, 18 ☎52-60-70
м-н "Силуэт", 177кв. ☎54-00-43

5542

Отдел "Танюша"
Приглашает одеть вашего ребенка к новому учебному году!



Ждем вас:
- ТЦ "Каскад" (29 мрн, каб.39)
- ТД "Гефест" (12а мрн,каб.111)
- ТЦ "Баргузин"(177 кв-л, каб.33)

5603

Скоро в школу!

- Ранцы
- Сумки
- Рюкзаки

Более 100 моделей!

Все, что надо, ты купи!

Супермаркет "Алекс-9", 188 кв-л.



ШКОЛЬНЫЕ ТОВАРЫ

принимаем на комиссию и реализацию на очень выгодных условиях

КОМИССИОННЫЙ "ДЛЯ ВСЕХ"

ул. К. Маркса, д. 39. Тел. 52-39-42.

5218

Ангарский педагогический колледж
ПРОДОЛЖАЕТ ПРИЕМ НА СПЕЦИАЛЬНОСТИ

На базе 11 классов
- Математика
- Иностранный язык

С продолжением обучения в Иркутском государственном и лингвистическом университетах

А также:
- Дошкольное образование
- Преподавание в начальных классах

(дневная и заочная форма обучения)

На базе 9 классов:
- Преподавание в начальных классах

Ангарск, ул. Ленина, 6. Тел. 52-56-85

5474

СУПЕРАКЦИЯ от Баскин 31 Роббинс

Ура! Снова в школу!



Как я провел лето. Этим летом я ездил к бабушке в деревню. Я много купался и загорал. Еще ходил в лес за грибами. Ура! Снова в школу! Первый урок и мама обязательно поведет меня в Баскин Роббинс! Там хорошо! Мама любит меня и часто водит в гости к Пинке!

ПОДАРИТЕ детям праздник 1 сентября!

Всем первоклашкам - ПОДАРКИ

И это еще не все, ждем вас! 8 мрн, д. 3. ☎67-02-00.

ПРОФЕССИОНАЛЬНОЕ УЧИЛИЩЕ №8
и ОАО "КАРАВАЙ"

ПРОДОЛЖАЮТ НАБОР ВЫПУСКНИКОВ
9 классов (юноши, девушки)
для обучения по специальности:

- ***изготовитель хлебобулочных изделий (пекарь, тестовод, машинист тесторазделочных машин, формовщик теста).***

Срок обучения 3 года. Гарантия трудоустройства. Набор ограничен. Окончившим училище выдается диплом государственного образца. Во время обучения учащиеся получают стипендию, обеспечиваются питанием.

Прием заявлений в ПУ №8 с 8.30 до 16.00.
Адрес ПУ №8: г.Ангарск, ул.Ленина,38.
Тел.52-33-24.

6448

Поздравляем!



Любимую жену и тетю
ВАЛЬТЕР
Екатерину Федоровну
с юбилеем!

Пусть будет счастье и здоровье
И пусть на все хватает сил,
И каждый день обычной жизни
Чтоб только радость приносил.

Муж, Снежана.

5297



Дорогих наших, любимых
ПОЛВАРИНЫХ
Георгия Аверьяновича
и Галину Алексеевну
с сапфировой свадьбой!

Юбилей ваш праздничный и светлый,
И грустить не время, не пора.
Долгих лет вам, яблонь в белом цвете,
Радости, и счастья, и добра.

Дети, внуки, родственники.

5486



АНДРЕЕВУ
Наталью
Алексеевну
с 45-летием!

Дорогая мамочка моя!
Могут мне завидовать
друзья -
Лучше мамы
в целом мире нет,
Будь счастливой
много-много лет!

Настя.

5471

ПРОСВИРИНА
Николая
Степановича
с днем рождения!

Пусть радость будет
чашей полной,
Пусть сердце
не спешит стареть,
Глаза пусть будут
солнца полны
И доброте не оскудеть.

АУМ ОАО "СХМ-Восток".

5545



Любимую нашу
учительницу
МАРКОВУ
Серафиму
Васильевну
с 80-летием!

Желаем крепкого здоровья,
тепла, сердечности, заботы
и участия, а новый день
подарит снова счастье!

С уважением ваши
выпускники 4 «а» класса
школы №17 1964 года.

5365



Жену и маму
ЕЛОВСКУЮ
Ольгу Петровну
с юбилеем!

Мы тебя поздравляем
И, конечно, желаем
Оставаться такой же, как есть,
Скромной, доброй и милой,
Терпеливой, красивой,
Всех достоинств твоих нам не счесть.

Муж, дети.

5276



Дорогую
подругу
ЛУХТЕНКОВУ
Ларису
с днем
рождения!

Желаем доброй, нежной быть,
Здоровой, сердцу милой,
Веселой, сильной, молодой,
А главное – счастливой.

Лариса, Елена.

5580

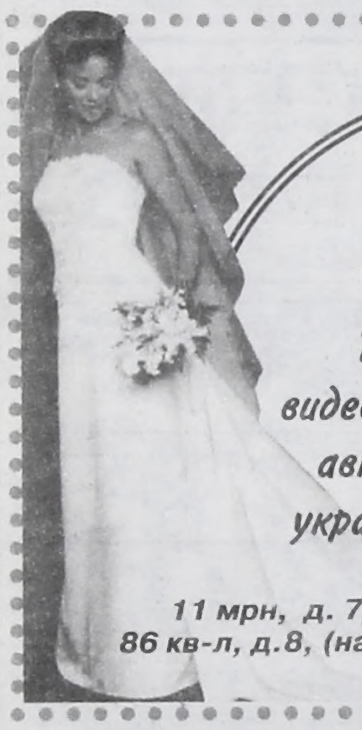

Свадьба

от А до Я

Тамада, музыка,
видеосъемка, фотограф,
автомобили, торты,
украшения для а/машин

Свадебные платья
и аксессуары,
воздушные шары,
приглашения.

Аквамарин

11 мрн, д. 7/7а, 6 этаж.
86 кв-л, д.8, (напротив ЗАГСа)

56-02-11,
53-28-99.



15 августа
в ДК нефтехимиков
с 9 до 18 часов
состоится
выставка-
продажа
женского пальто
"ЗИМА-2005",

а также распродажа плащей и демисезонного пальто фирм "Эвридика" (г. Москва) и "Маяк-Соната" (г. Н.Новгород).

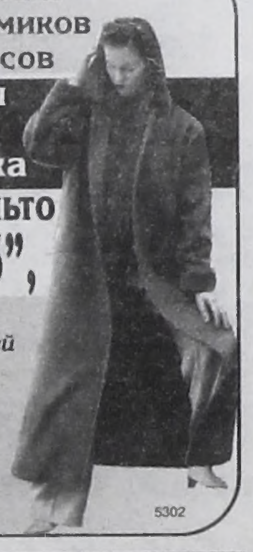

5302

ОКНА СКИДКИ! КРЕДИТ. **ДВЕРИ**

ПЛАСТИКОВЫЕ **ИЗ СИБИРСКОЙ СОСНЫ**

НАШ АДРЕС: здание института "Оргстройпроект", оф. 2. "Фабрика окон".

Тел. 699-376.

5539

5548

ООО "Альфа-Консалтинг"

Создание юридических лиц	2500
Ликвидация/реорганизация (любые)	от 3000
Абонентское обслуживание юр.лиц	от 2500
Оформление док-тов на зем. участки	от 3000
Строительное лицензирование	7000

Бухгалтерское обслуживание/консультации

Адрес: 30 кв-л, д. 4, оф. 4. Тел. 512-336.

ДК "Современник"

ПРИМЕТ НА РАБОТУ

руководителя школы
и ансамбля бального танца,
а также хореографа
с эстрадной специализацией.

Справки по тел. 54-50-84.

ТРЕБУЕТСЯ менеджер
по продажам пластиковых окон.
Тел. 8-902-578-42-11.

Детскому саду №101
на постоянную работу
ТРЕБУЕТСЯ ВОСПИТАТЕЛЬ.
Тел. 51-84-94 (93).

Сдаются в аренду складские, офисные, производственные помещения (тепло, охрана, в Майске).
Тел. 57-33-57, 57-64-28.

5418

ВОЗОБНОВЛЕН



междугородный МАРШРУТ №573
(г.Ангарск, ДК "Современник", ж.-д.вокзал, технический университет).
Бесплатный заказ мест по тел. 54-50-25 (заказ легковых автомобилей и автобусов по индивидуальным заявкам).
Набираем водителей с л/а

6521

ТРЕБУЮТСЯ
рабочие-кровельщики
(непьющие), з/п в срок.
Тел.: 59-11-85,
67-99-26 вечером.

5534

СДАЕТСЯ ЦЕХ
по ремонту двигателей
со станочным
оборудованием в Майске.
Тел. 57-33-57.

"Альянс" Центр знакомств

ПОЗВОНИ: 530-366.

ЖЕНЩИНЫ

№738
170-60-32
Образование высшее, материально независима, по характеру отзывчивая, спокойная, воспитываю дочь 7 лет. Буду рада знакомству с мужчиной 30-45 лет, желательно с ребёнком, для серьёзных отношений и создания семьи.

№743
164-54-37
Желаю познакомиться с порядочным, серьёзным мужчиной до 45 лет.
О себе: в/о, по характеру доброжелательная, открытая, увлечения разносторонние.

№747
170-70-34
Интересная брюнетка, коммуникабельная, с ч/ю, материально и жилищно обеспечена, желает познакомиться с серьёзным мужчиной до 45 лет для серьёзных отношений.

№777
165-65-45
Симпатичная, доброжелательная, жилищно и материально обеспечена, в/о, спокойная, неконфликтная, нежная женщина. Готова принять в свою жизнь и душу доброго и надёжного мужчину. Внешность значения не имеет, рост выше 170 см, 45-57 лет, желательны в/о, ч/ю, стабильность в материальном положении. Жду вашего звонка!

№229
165-65-48
Интересная, приятной внешности дама надеется на встречу с умным, уверенным мужчиной 50-65 лет, с ч/ю, для приятного общения и серьёзных отношений.

№282
170-48-26
Очаровательная, нежная, заботливая, отличная хозяйка для серьёзных отношений ищет спутника жизни.

№344
162-52-31
Интересная молодая женщина, доброжелательная, жизнерадостная, в/о, надёжная, есть сын 2,5 года, для серьёзных отношений познакомится с чутким, уверенным в себе мужчиной до 42 лет, можно с ребёнком.

№192
164-54-26
Молодая симпатичная девушка без жилищных и материальных проблем, детей нет, желает познакомиться с мужчиной до 32 лет для серьёзных отношений.

№338
162-46-25
Приятной внешности молодая девушка познакомится с интересным самостоятельным мужчиной для серьёзных отношений.

№402
170-68-46
Приятная во всех отношениях дама, жилищно и материально независима, будет рада знакомству с мужчиной до 55 лет, неконфликтным по характеру, без материальных проблем.

№345
168-65-45
Буду рада знакомству с обеспеченным, добрым, неконфликтным мужчиной.
О себе: спокойная по характеру, доброжелательная, с ч/ю, общительная.

№335
158-54-25
Молодая интересная женщина, в/о, по характеру коммуникабельная, неконфликтная, ищет серьёзного, самостоятельного мужчину до 42 лет. Ценю в мужчине ум, доброту.

№617
174-74-24
Интересная молодая девушка желает познакомиться с надёжным, самостоятельным, уверенным мужчиной до 35 лет с серьёзными намерениями. Ценю искренность и взаимопонимание.

№145
164-66-38
Буду рада знакомству с самодостаточным мужчиной, уверенным в себе, лёгким на подъём, умеющим со вкусом жить, работать и отдыхать.
О себе: общительная, тактичная, люблю и умею слушать.
Увлечения: книги, друзья, спорт, природа.

№383
166-55-24
Симпатичная молодая девушка познакомится с мужчиной 28-35 лет, жилищно и материально обеспеченным.
О себе: стройная, уравновешенная, интересы разносторонние, в/п нет.

№523
160-58-54
Интересная женщина, жилищно и материально независима, желает познакомиться с серьёзным мужчиной со стабильным материальным положением, в/п в меру, с ч/ю, для нормальных серьёзных отношений.

МУЖЧИНЫ

№110
176-70-36
Буду рад встрече с женщиной до 38 лет, средней комплекции, готовой к серьёзным отношениям и созданию семьи.
О себе: разведён, в/о, неконфликтный, по характеру добрый.

№122
172-80-40
Желаю познакомиться с женщиной, не склонной к полноте, до 40 лет, неконфликтной, спокойной по характеру, без особых проблем для создания семьи, ребёнок возможен.

№153
182-75-31
Молодой мужчина, в/о, жилищно и материально независим, по характеру неконфликтный, общительный, желает познакомиться с девушкой 19-30 лет, стройной, желательно с в/о, для серьёзных отношений.

№202
176-78-50
Мужчина рабочей профессии, полон сил и энергии, в/п в меру. Жду женщину для серьёзных отношений, до 50 лет, средней комплекции.

№524
182-82-40
Желаю познакомиться с женщиной 30-40 лет, не склонной к полноте, для серьёзных отношений.
О себе: по характеру спокойный, жилищно обеспечен, заработок стабильный.

№558
184-84-28
Молодой, уверенный в себе парень, в/о, жилищно и материально независим, желает познакомиться с девушкой до 25 лет, без детей, с в/о, для создания семьи.

№572
171-75-40
Вдовец, без в/п, по характеру доброжелательный, неконфликтный, воспитываю двоих детей, желаю познакомиться с доброй, отзывчивой женщиной до 40 лет, не полной, для серьёзных отношений.

№574
174-78-37
Желаю познакомиться с интересной женщиной, возможно с ребёнком, стройной комплекции, для серьёзных отношений.
О себе: неконфликтный, доброжелательный, работаю.

№584
174-73-62
Работающий пенсионер, без в/п, жилищно стеснен, желает познакомиться с женщиной до 58 лет для совместной жизни.

№594
173-68-37
Молодой мужчина рабочей профессии, материально независим, в/п в меру, с серьёзными намерениями, желает познакомиться с доброй, отзывчивой женщиной до 37 лет, не склонной к полноте, можно с ребёнком.

№597
177-85-30
Познакомлюсь с симпатичной девушкой 20-30 лет для дружбы и встреч.
О себе: обеспечен, с ч/ю, по характеру общительный, неконфликтный.

№615
170-70-46
Одинокий в душе мужчина с разносторонними интересами, умею выслушать и понять, желаю познакомиться с женщиной для создания семьи, настроен серьёзно.

№381
170-70-58
Надеюсь встретить женщину, которая войдет в мою жизнь и придаст ей более глубокий смысл. Всем нам необходимо любить и быть любимым. Надеюсь, что кто-то найдет свое счастье со мной. Живу в Италии.

№328
178-73-42
Здравствуйте!
Я – привлекательный, энергичный и спортивный мужчина, с отличным чувством юмора, люблю жизнь и стараюсь, чтобы ни один день не прошел даром. Ищу свою единственную для того, чтобы моя жизнь обрела еще больший смысл. Живу в Южной Калифорнии.

№639
172-72-54
Ищу женщину, которую буду любить всей душой и телом. Мне хочется, чтобы у нас были дети, я буду вашим мужем, любовником и лучшим другом. Если вам понравится секс со мной, тогда я буду считать себя счастливейшим человеком и никогда не изменю вам. Вы станете единственной женщиной, которая будет для меня существовать. Живу в Швейцарии.

"Альянс" Центр знакомств
устроит вашу личную жизнь.
ПОЗВОНИ: ☎530-366
ул.Чайковского, 1а, оф. 306,
с 11 до 19 ч.
E-mail: aiyanc@rol.ru

Телефон рекламного отдела газеты "Время" 52-21-37

АФИША

Пейджер рекламного отдела газеты "Время" 56-46-46, аб. 5342

РАДИО АВТОС FM 101.4

ПРОГРАММА ПЕРЕДАЧ И РУБРИК

Понедельник - пятница

8.00-22.00 - Выпуск новостей и прогноз погоды.
9.00; 11.00; 12.00; 13.00; 14.00; 15.00; 18.00; 19.00; 21.00; 22.00 - Новости.
10.00; 17.00 - Новости спорта.
8.00; 16.00; 20.00 - Новости Иркутского региона.
7.15; 12.15; 17.15; 20.15 - "Эфир-дайджест" (весёлый обзор мировой печати).
7.30, 17.15 - "Поехали" (программа для тех, кто любит свой автомобиль).
7.45, 15.45 - "Здорово живешь" (программа о здоровом образе жизни).
7.50, 10.30, 12.50, 19.50, 21.50 - Гороскоп.
8.00-11.00 - "Утреннее шоу" (отличное настроение на целый день).
8.30 - "Праздник каждый день".
9.30, 17.30 - "Золотая лихорадка" (Олимпийские игры-2004. Болеем вместе!)
11.15, 16.30 - "Дома" (как сделать свой дом уютным и красивым).
11.30, 16.45 - "Знак качества" (товары и услуги. Как правильно подойти к выбору?)
11.45, 17.45 - "Куда летим?" (радиопутешествие по странам мира).
18.05 - "Happy holiday" (программа по письмам радиослушателей).
21.00 - "Музыкальный дивертисмент" (заказ песен по телефону).

Суббота, воскресенье

7.00-22.00 - Выпуск новостей и прогноз погоды.
7.50, 12.50, 19.50, 21.50 - Гороскоп.
8.25 - "Этот день в истории".
8.30 - "Праздник каждый день".
7.30, 17.15 - "Поехали" (программа для тех, кто любит свой автомобиль).
9.30, 17.30 - "Золотая лихорадка" (Олимпийские игры - 2004. Болеем вместе!)
11.00-14.00 - Программа выходного дня "Проснись и пой" с Дарьей Спайс.
13.00-18.00 - Программа выходного дня "Радиоэкспресс" с Евгением Крыловым, Алёной Ковригиной, Екатериной Фадеевой.
18.05 - "Happy holiday" (программа по письмам радиослушателей).
20.00-22.00 - Хит-парад "Скинемся по трёшке".

Городской музей. Тел. 52-34-02

●**В музее часов** выставка **"Ветер в кружевах".** Коллекция вееров из фондов Иркутского областного художественного музея им. В.П.Сукачева.
●**В выставочном зале** ***(ул.Глинки,25)*** выставка ***"Бабочки мира" - уникальная коллекция бабочек и жуков Шиленкова В.Г. (г.Иркутск).***
Выставка советского реалистического искусства "Лето 60-х" *(живопись и графика со Всесоюзной выставки 1967 г. Из фондов Ангарского городского музея. Выставляется впервые).*
●**В музее минералов** (ул.Глинки,25) постоянная **экспозиция минералов** (более 1300 экспонатов).

ДК „Современник". Тел.: 54-50-84, 54-50-90

14 августа

Вечер клуба "Муза", который объявляет конкурс на летний букет.
Начало в 18 часов.

АНОНС

28 августа

Дискотека в "шайбе"! Заранее купленные билеты дешевле!
Начало в 23 часа.

Приглашаем влюбленных девушек в возрасте от 18 до 28 лет принять участие в шоу-конкурсе "Невеста года".
Заявки принимаются до 1 сентября *по тел. 54-50-13.*

ДК "Современник" открывает киносезон: 19, 20, 21 августа. *Следите за афишей. Кино на суперэкране по доступным ценам.*

Начало сеансов и стоимость билетов можно узнать по тел. 65-11-12

Родина

Самый ожидаемый фильм 2004 года! Новый приключенческий блокбастер от создателя «Пиратов Карибского моря» Джерри Брукхаймера и сценариста «Гладиатора» Дэвида Франзони! **Фильм «КОРОЛЬ АРТУР».**



Самая известная легенда средневековья о подвигах короля Артура. Мужество и мудрость Артура, отвага Ланселота и Тристана, красота Гвиневеры, захватывающие масштабные битвы и приключения – все это и многое другое в самом долгожданном фильме года!

Это фильм о легендарной исторической личности. В нем большое внимание уделено историческим фактам и политическим событиям, имевшим место в период правления короля Артура. Но картина обещает совместить в себе как реальные исторические события, имевшие место в провинции Британия сразу после распада Великой Римской империи, так и мифы о подвигах рыцарей короля Артура.



Фильм «Я, РОБОТ»

Действие фильма происходит в далеком будущем (2050 г.), где роботы являются обычными помощниками человека. Главный герой, полицейский, не переваривающий роботов, расследует дело об убийстве, в которое оказывается вовлечен робот. Речь идет о возможном нарушении закона о роботах (робот никогда не поднимет руку на человека), что в принципе невозможно. Ситуация близка к катастрофической: если машины могут нарушать этот закон, то уже ничто не остановит их от захвата контроля над людьми, тем более что человечество уже давно стало полностью зависимым от роботов.

ИГРЫ

РУССКОЕ ЛОТО

Результаты 513 тиража, состоявшегося 7 августа 2004 года

Джек-Пот 19.797.190 руб.
"Кубышка" 350.124 руб.
В тираже участвовало 778.392 билета

№ тура	Порядок выпадения чисел в розыгрыше	Количество выигравших билетов	Выигрыш каждого билета (руб.)
1	28, 86, 70, 22, 32, 30, 43	1	24.013
2	38, 85, 25, 27, 36, 71, 24, 19, 87, 58, 41, 66, 52, 40, 51, 21, 77, 35, 26, 59, 4, 14, 90, 1, 83, 18, 11, 17, 75, 42, 63, 10, 72	1	48.000
3	56, 44, 12, 8, 67, 74, 73, 80, 76, 65, 82, 31, 50, 2, 62, 7, 60, 23, 33, 49, 37, 46, 53	2	120.000
4	45	2	48.000
5	29	8	48.000
6	3	5	24.000
7	39	7	24.000
8	47	5	57.299
9	34	14	20.464
10	48	16	18.195
11	84	36	7.829
12	54	77	150
13	78	118	101
14	57	187	71
15	68	400	67
16	15	590	65
17	81	938	63
18	88	1380	62
19	6	2835	61
20	89	3137	60
21	20	5073	58
22	64	10017	57
23	5	16017	55
24	16	23850	54
25	55	33584	53
26	9	54775	52
Розыгрыш "Кубышки"		652	537
Розыгрыш "ТЫ-ЩИ"		246	1.000
В призовой фонд Джек-Пота			583.794

"ТЫ-ЩУ" выиграли билеты, которые содержат все 7 чисел: 43, 72, 53, 5, 16, 55, 9.

В первом туре выиграл билет	№ 00825638
Во втором туре выиграл билет	№ 00589169
В третьем туре выиграли билеты	№ 00613272, № 01327950

Невыпавшие числа: 13, 61, 69, 79.
Если ни одного из этих чисел на игровом поле вашего билета нет, то ваш билет выиграл!
Разыграны золотые слитки:
1, 6, 7 туры - по 50 г; 2, 4, 5 туры - по 100 г; 3 тур - по 250 г. 1 кг золота выиграли билеты, оканчивающиеся на 810913. В 513 тираже разыграно 2250 г золота.
Выдача выигрышей 513-го тиража начнется со вторника, 10 августа 2004 года, если выигрыш меньше 1000 руб., с 7 сентября 2004 года - остальных выигрышей и продлится до 7 марта 2005 года.

ТВ Бинго шоу

Официальная тиражная таблица 203-го тиража

Тираж проводился 08.08.2004 г.

Количество проданных билетов	348 440

Первый приз разыгран на 43 ходу. Выиграл билет №203-0430476 г.Санкт-Петербург.
Призы Джек-Пот «Сладкая Жизнь», «Новоселье», "Авто" в 203 тираже не разыграны и переносятся на следующий тираж.

Выпали следующие номера (в порядке выпадения):

79	34	70	09	55	88	84	44	28	13	46	38	01	72
03	48	50	21	51	65	27	07	39	59	29	56	83	89
31	57	15	17	20	04	33	64	58	69	08	67	61	18
68													

Вид приза	Кол-во выигрышных билетов	Призовой фонд
Приз I категории «Бинго»	1	1 045 320 руб.
Приз II категории 14 номеров	85	3 689 руб.
Приз III категории 13 номеров	988	264 руб.

Розыгрыш по шести последним цифрам номера билета: 50 000 руб.
203-0418018-Волгоград

Розыгрыш по пяти последним цифрам номера билета: 30 000 руб.
203-0084422-Кисловодск; 203-0184422-Краснодар; 203-0284422-Серпухов.

Розыгрыш по четырем последним цифрам номера билета: 3 000 руб.
0299 0500 2250 6595 7956

Розыгрыш по трем последним цифрам номера билета: 75 руб.
281 291 706 719 842

Розыгрыш по двум последним цифрам номера билета: 45 руб.
03 04 09 17 26 39 40 41 61 69
71 82 84 88 90 94 96

Выигрышные билеты принимаются к оплате на следующий день после проведения тиража с предъявлением документа, удостоверяющего личность.
Билеты 203-го тиража принимаются к оплате до 08.11.2004 г.
Выплата выигрышей свыше 80 000 рублей производится оператором, выплата прочих выигрышей – региональными распространителями лотереи «ТВ Бинго Шоу».

134	Рассольник, солянка	500гр	12	11,40	136,80	295	Кетчуп "Маршал" пл/б	450гр	30	9,00	270,00	434	Великий тигр чай в пакетах	2*50	16	18,00	288,00
135	Икра кабачковая	360гр	30	8,70	261,00	296	Кетчуп "Маршал" пл/б	900гр	15	12,80	192,00	435	Великий тигр	2*25	32	9,50	304,00
136	Икра кабачковая	500гр	8	12,00	96,00	297	Кетчуп "Турман" пл/б	1л	8	15,00	120,00	436	Великий тигр	2*100	8	36,50	292,00
137	Уксус	200гр	50	7,90	395,00	298	Кетчуп "Турман" пл/б	250гр	12	8,80	105,60	437	Солнечный остров	100*2гр	8	41,00	328,00
138	Сода	500гр	30	5,90	177,00	299	Соевый соус "ММММЕХ" "Соус чили "ММММЕХ" учен.	200гр	30	2,00	60,00	438	"Гранд" Великий тигр, Сандал (СТС) м/упаковка	200гр	60	12,50	750,00
139	Американ Кинг; Ипл Экспресс,3 Ипл Классик,Рад ипл 3в1	20г*50	20	87,50	1 750,00	300	Майонез "Маршал"выс.кал.прованасаль ст/б	250гр	40	10,30	412,00	439	"Гранд" Калькутта,Золото Джунглей"	200гр	60	12,00	720,00
140	Кофе 3в1 "Вайт Ипл"	20г*25	40	42,50	1 700,00	301	Майонез "Маршал" выс.кал.оливковый,сырный твист	500гр	24302	19,80	475,20	440	Чай 504 м/уп Чай листовой	100гр	64	12,00	768,00
141	Мисс Кафе 3 в 1 м/у	20г*50	20	100,00	2 000,00	302	Майонез "Маршал"выс.кал.прованасаль ст/б	500гр	24	18,95	454,80	441	Чай 504 м/уп	200гр	20	29,00	580,00
142	МакКофе ж/б	200гр	24	48,80	1 171,20	303	Майонез "Маршал" выс.кал.прованасаль ведро	940мл	10	37,00	370,00	442	Чай 704 ОРА м/уп	250гр	24	37,50	900,00
143	Дрожжи Саф Момент	11гр	18	180,00	3 240,00	304	Майонез "Маршал" выс.кал.прованасаль ст/б	1л	12	36,30	435,60	443	Чай 704 ОРА м/уп	400гр	16	57,50	920,00
144	Крахмал картофельный в/с	200гр	24	8,60	Ожидается	305	Майонез "Маршал" сред.кал.сибирский ст/б	500гр	24	19,60	470,40	444	Чай 712 Стандарт	250гр	48	51,00	2 448,00
145	Крахмал картофельный в/с	400гр	20	16,00	Ожидается	306	Майонез "Маршал" сред.кал.нежный ст/б	250гр	40	9,30	372,00	445	Чай зеленый с жасмином 805	100гр	100	17,00	1 700,00
146	Какао-порошок "Золотой якорь"	100гр	24	17,00	408,00	307	Майонез "Маршал" сред.кал.нежный ст/б	500гр	24	16,50	396,00	446	Коф. нап. Дачн, Здор, Зол. чаш, Колос, Любит, Моск, Столич	100гр	32	14,80	473,60
147	Какао-порошок "Российский"	100гр	80	18,00	1 440,00	308	Майонез "Маршал" сред.кал.нежный ведро	940гр	10	31,80	318,00	447	"Гранд" ж/б порошок Кофе	50гр	48	17,50	840,00
*148	Гов.туш. Улан-Удэ в/с ГОСТ	338гр	45	23,50	1 057,50	309	Майонез "Маршал" сред.кал.Нежный ст/б	1л	12	33,90	406,80	448	"Гранд" ж/б порошок"	100гр	60	32,50	1 950,00
*149	Гов.туш.Улан-Удэ 1с ГОСТ	338гр	45	22,80	1 026,00	310	Майонез "Маршал" низ.кал.домашний ст/б	250гр	40	8,00	320,00	449	"Гранд" ж/б порошок"	200гр	24	63,00	1 512,00
150	Конина Улан-Удэ	338гр	45	22,80	1 026,00	311	Майонез "Маршал" низ.кал.домашний ст/б	500гр	24	14,85	356,40	450	"Гранд" ж/б порошок"	300гр	12	77,00	924,00
151	Гов.туш.Улан-Удэнская,особая	338гр	45	22,00	990,00	312	Майонез "Маршал" низ.кал.французский ст/б	500гр	24	16,20	388,80	451	"Гранд" с/б Экстра Кристалл"	100гр	12	66,00	792,00
152	Гов.туш. ГОСТ Свинина туш. ГОСТ ст/б	500гр	20	26,00	520,00	313	Майонез "Маршал" низ.кал.Французский ведро	940гр	10	24,20	242,00	452	"Гранд" м/у Экстра Кристалл"	100гр	30	60,00	1 800,00
153	Гов.туш. ГОСТ в/с Калининград	325гр	36	24,00	864,00	*314	Сок "Войсковой запас"	3л	4	49,00	196,00	453	"Гранд" с/б Экстра Кристалл"	200гр	6	125,00	750,00
154	Гов.туш. ГОСТ 1/с Калининград	325гр	36	21,80	784,80	315	Сок "Макси" твист	3л	4	54,00	216,00	454	"Гранд" с/б Премиум гранул.	90гр	12	34,00	408,00
155	Паштеты "Yuhor"в ассортименте	150гр	11	9,20	101,20	316	Сок "Войсковой запас" в ассорт.	1л	8	30,00	240,00	455	"Гранд" ж/б Премиум гранул.	100гр	60	34,50	2 070,00
156	Мясо кур. ГОСТ г.Калининград	325гр	36	15,50	558,00	*317	Сок "Я" гранатовый	1л	12	90,60	1 087,20	456	"Гранд" ст/б Премиум	200гр	6	70,60	423,60
157	Курица по-деревенски	250гр	24	11,90	285,60	*318	Сок "Я" мульт-фр,апель,ананбрик,персик, яблочн,вишнев.	1л	12	34,40	412,80	457	"Гранд" м/у Премиум "	100гр	30	32,00	960,00
158	Перец фаршир. мясом и рисом "Домат"	325гр	36	13,50	486,00	*319	Сок "Я" виноградный (красный)	1л	12	35,75	429,00	458	Спички г.Балабаново,Рыбинск	1000	0,30	300,00	
159	Голубцы ленивые "Домат"	325гр	36	11,60	417,60												

Наши официальные розничные дилеры: супермаркет "Юбилейный", супермаркеты "Континент-1, 3, 4, 5" и магазины ООО "Каравай" 1104
адреса по списку

- Супермаркет "Юбилейный", 11 м-н, д.4
- Супермаркет "Континент-1", 7-А м-н, д.8
- Супермаркет "Континент-3", 272 кв-л, д.3
- Супермаркет "Континент-4", 15 м-н, д.38
- Супермаркет "Континент-5", 29 м-н, д.2
- СМ "Виктория", 85 кв-л, ул. Ворошилова, д.10
- М-н "Диона", 7 м-н, д.4/4а
- М-н "Гран", 13 м-н, д.12
- М-н "Изюминка", 94 кв-л, д.1
- М-н "Продукты", ул.Мира, д.30
- М-н "Весенний", ул.Ленина, д.10
- М-н "Булочка", 188 кв-л, д.10

Пример некоторых розничных цен в магазинах дилера:

"Масло "Злато"	36,50	Тушенка Улан-Удэ в/с ГОСТ	28,50	Шпроты Латвия	13,00	Масло сливочное фасованное 200гр.Иркутск	13,50	Гречка фасованная 1кг	16,50
"Молоко сгущенное 8,5% ГОСТ "Густияр"	14,00	Сайра . 14,00		Газ. вода 1,5л	8,00	Сахар фасованный 1кг	18,50	Рис фасованный 1кг	13,50
Молоко концентрированное Шадринск	12,00	Килька 8,50		Мин. вода 1,5л	10,00	Мука в/с 1кг	11,50		

И многое, многое другое с нашим новым подходом "Дешевле - только даром". Загляните к нам, и мы надеемся, цены ВАС приятно удивя т!!!

Доставка от мешка, коробки до вагона + (0% - 10%)

Все вопросы по телефонам службы доставки: 525-482, 512-353, 5-88888.

МЯСО-НЬЮС

СТРАНИЦА ОАО "МЯСОКОМБИНАТ "АНГАРСКИЙ"

ОТКРЫТИЕ НЕДЕЛИ

«КРАКОВСКИЙ» СНОВА С ВАМИ

Краков – польский город с многовековой историей, королевскими замками, костелами, курганами. Его не обошел своим вниманием ни один туристический путеводитель. Это вольный и независимый город, куда непременно стоит заехать во время визита в Польшу. Но чтобы ощутить его атмосферу, даже необязательно выезжать из Ангарска – в центре, у Ангарских ворот, есть всем известный магазин «Краковский». Две недели назад он вновь открыл свои двери для покупателей после большого ремонта. Заглянем?

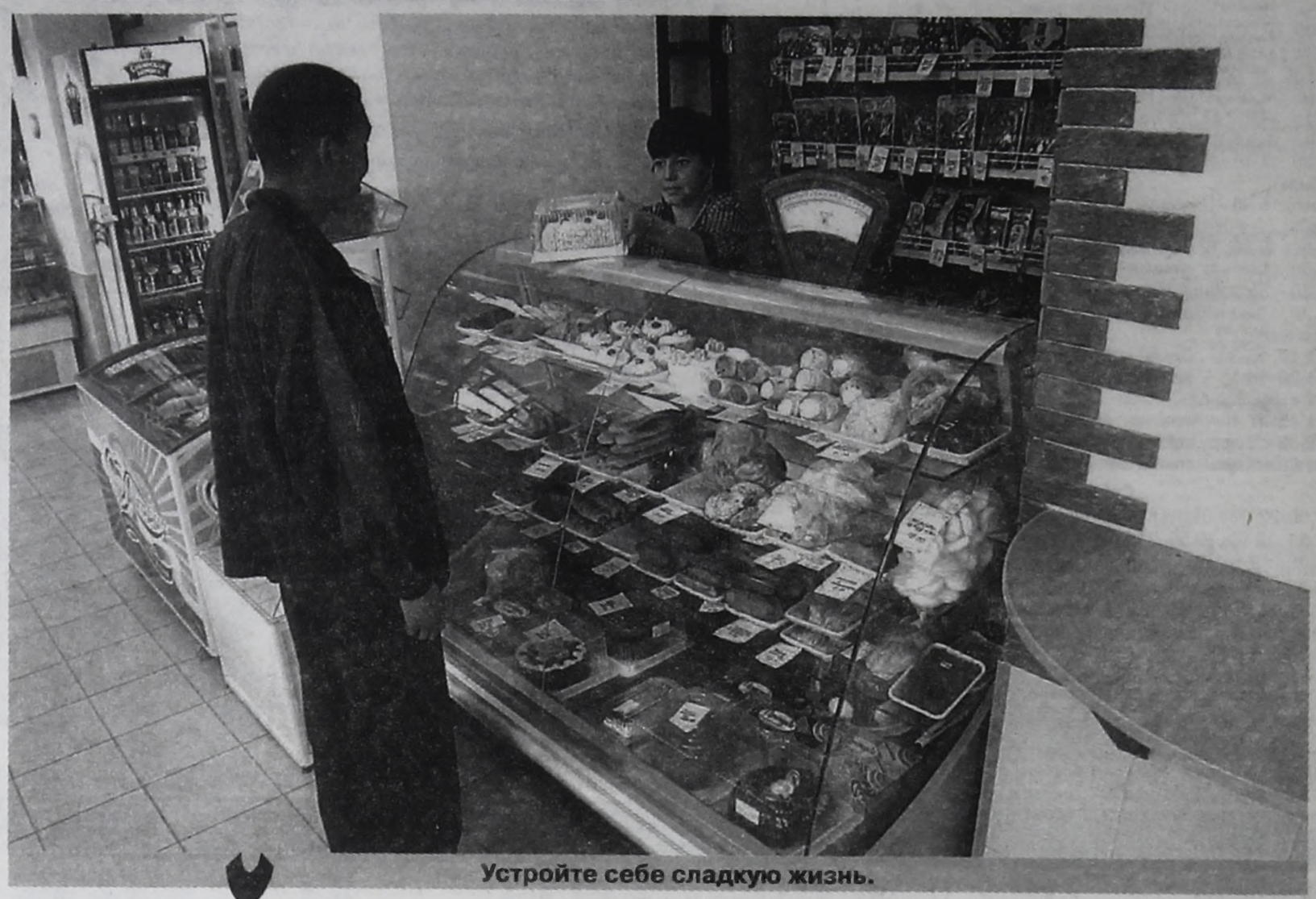

Устройте себе сладкую жизнь.

Кстати, магазин «Краковский» изменил режим работы – теперь его двери закрываются только в полночь, чтобы в девять утра открыться вновь. И никаких выходных и перерывов на обед. Супервнимательные продавцы в новой фирменной униформе всегда рады вас видеть и обслужить. Жители близлежащих домов заметили, что даже свой святой праздник – День работников торговли продавцы «Краковского» провели за прилавками, в то время как на двери многих ангарских магазинов то и дело вывешивалась недвусмысленная табличка «учет».

Что нового появилось в «Краковском» после ремонта?

Те, кто частенько заглядывал в «Краковский» до начала реконструкции, будут поражены – откуда взялось столько места? Заведующая магазином Светлана ГОРБУЛИНА рассказала, что для того, чтобы расширить торговые залы, сократили площади подсобных помещений. Так что теперь магазин может предложить покупателям больший выбор товаров.



Делать покупки на голодный желудок – дело неблагодарное. Поэтому посещение «Краковского» стоит начать с закусочной, которая открылась здесь совсем недавно. Здесь предлагают фирменные горячие бутерброды, разливное красноярское пиво из самоохлаждающейся установки и многое другое. Так что теперь в «Краковский» можно заскочить в течение рабочего дня на «пятиминутку» - уединиться за бревенчатой стойкой

А душа может желать все, что угодно – магазин «Краковский» не обманет ваших ожиданий, потому что тут не только как в Польше, но и как в Греции. Есть все. Всегда в продаже тезка магазина - «Краковская» колбаса и вся остальная продукция мясокомбината «Ангарский» - колбасы, ветчины, полуфабрикаты. Рекомендую сосиски испанские – в них даже не нужно добавлять кетчуп, он там присутствует изначально.

Продукция завозится в магазин ежедневно. Но если вы товар и появляется на прилавках.

После ремонта значительно расширился винно-водочный отдел – теперь не нужно подозрительно щуриться, выглядывая цены на витрине за спиной у ную пищу. У него еще есть «Пирожковая», продукция которой также продается в «Краковском» - торты, выпечка и вкуснейшие пироги. От пестроты и буйства красок на свежайших тортах разбегаются глаза, и хочется попробовать все и сразу. Растяните удовольствие и приходите

ХОРОШАЯ НОВОСТЬ

КОТЛЕТЫ-ВЕЛИКАНЫ

Чем домашние котлеты отличаются от магазинных? Правильно: дома вы можете вылепить котлеты хоть на полсковороды и повеселиться вволю. Котлеты промышленного образца не всех устраивают: одной штучки к гарниру явно мало, двух тоже недостаточно. Взять, что ли, третью? А вдруг домашние заподозрят в обжорстве? И встаем мы из-за стола полуголодные и вновь мечтаем о котлетах.

Недавно изменилась упаковка всех котлет, выпускаемых мясокомбинатом «Ангарский». Раньше они фасовались по шесть штук в упаковке и весили при этом по 50 граммов. Теперь не ищите на прилавках таких котлет. Новая упаковка содержит четыре штуки, но каждая котлета весит при этом 75 граммов.

СЕКРЕТ ФИРМЫ

ПЕЛЬМЕННАЯ НОВОСТЬ

То, что пельмени самолепные – вполне великолепные, знают все. Но, доблестные работающие домохозяйки, вспомните, когда вы в последний раз стряпали? Ах, с Ново-

и демисезонного пальто фирм "Эвридика" (г. Москва) и "Маяк-Соната" (г. Н.Новгород). 5302

Ликвидация, реорганизация (любые)	от 3000
Абонентское обслуживание юр.лиц	от 2500
Оформление док-тов на зем. участки	от 3000
Строительное лицензирование	7000

Бухгалтерское обслуживание/консультации

Адрес: 30 кв-л, д. 4, оф. 4. Тел. 512-336.

ДК "Современник"
ПРИМЕТ НА РАБОТУ
руководителя школы и ансамбля бального танца, а также хореографа с эстрадной специализацией.
Справки по тел. 54-50-84.

ТРЕБУЕТСЯ менеджер
по продажам пластиковых окон.
Тел. 8-902-578-42-11.

Детскому саду №101
на постоянную работу
ТРЕБУЕТСЯ ВОСПИТАТЕЛЬ.
Тел. 51-84-94 (93). 5538

Сдаются в аренду складские, офисные, производственные помещения (тепло, охрана, в Майске).
Тел. 57-33-57, 57-64-28. 5418

ВОЗОБНОВЛЕН

междугородный
МАРШРУТ №573
(г.Ангарск, ДК "Современник", ж.-д.вокзал, технический университет).
Бесплатный заказ мест по тел. 54-50-25 (заказ легковых автомобилей и автобусов по индивидуальным заявкам).
Набираем водителей с л/а 5621

ТРЕБУЮТСЯ
рабочие-кровельщики (непьющие), з/п в срок.
Тел.: 59-11-85, 67-99-26 вечером. 5534

СДАЕТСЯ ЦЕХ
по ремонту двигателей со станочным оборудованием в Майске.
Тел. 57-33-57.

ВНИМАНИЕ, КОНКУРС!

Ищу женщину, которая будет любить всей душой и телом. Мне хочется, чтобы у нас были дети, я буду вашим мужем, любовником и лучшим другом. Если вам понравится секс со мной, тогда я буду считать себя счастливейшим человеком и никогда не изменю вам. Вы станете единственной женщиной, которая будет для меня существовать. Живу в Швейцарии.

Мужчина до 35 лет с серьезными намерениями. Ценю искренность и взаимопонимание.
№145
164-66-38
Буду рада знакомству с самодостаточным мужчиной, уверенным в себе, лёгким на подъём, умеющим со вкусом жить, работать и отдыхать.
О себе: общительная, тактичная, люблю и умею слушать.
Увлечения: книги, друзья, спорт, природа.
№383
166-55-24
Симпатичная молодая девушка познакомится с мужчиной 28-35 лет, жилищно и материально обеспеченным.
О себе: стройная, уравновешенная, интересы разносторонние, в/п нет.
№523
160-58-54
Интересная женщина, жилищно и материально независима, желает познакомиться с серьёзным мужчиной со стабильным материальным положением, в/п в меру, с ч/ю, для нормальных серьёзных отношений. Стараюсь, чтобы ни один день не прошел даром. Ищу свою единственную для того, чтобы моя жизнь обрела еще больший смысл. Живу в Южной Калифорнии.
№639
172-72-54

"Альянс" Центр знакомств
устроит вашу личную жизнь.
ПОЗВОНИ: ☎530-366
ул.Чайковского, 1а, оф. 306, с 11 до 19 ч.
E-mail: aiyanc@rol.ru

СЕГОДНЯ на "САТУРНЕ" (11склад)

г.Ангарск, ул. Трактовая, 1, База "Сатурн", скл. № 11

ДОСТАВКА: 5-88888, 52-54-82, 51-23-53.

*	звездочка информирует о скидках	Вес	шт./уп.	цена/шт.	цена/уп.
1	Доставка по тел.: 588888, 525482, 512353.				
2	Газ. вода "Байкальский источник"	2л	6	12,00	72,00
3	Газ. вода "Байкальский источник"	1,5л	6	7,00	42,00
4	Квас "Байкальский источник"	1,5л	6	7,50	45,00
5	Газ. вода "Байкальский источник"	0,6л	10	6,00	60,00
6	Мин.вода "Мальтинская"	1,5л	6	11,00	66,00
7	Мин.вода "Мальтинская"	1,0л	9	8,00	72,00
8	Мин.вода "Мальтинская"	0,6л	12	7,00	84,00
9	Мин.вода"Шелеховская"	1,5л	6	9,00	54,00
10	"Мин.вода"Шелеховская"	0,6л	10	6,50	65,00
11	Мин.вода "Есентуки №17" Кисловодский источник" ст/б	0,5л	20	6,00	120,00
12	Масло кукур. "Жемчужина Поволжья"	1л	15	35,00	525,00
13	Масло подс. "Идеал"	1л	15	34,00	510,00
*14	Масло подс. "Злато"	1л	12	33,50	402,00
15	Масло подс. "Натура"	1л	12	32,40	388,80
16	Масло подс. "Золотая семечка"	1л	15	32,40	486,00
17	Масло подс. "Донской янтарь"	1л	15	31,50	472,50
18	Масло подс. "Милора"	1л	12	31,00	372,00
19	Масло подс. "Раздолье"	1л	12	30,50	366,00
20	Масло подс. "Корона изобилия"	5л	2	150,00	300,00
21	Масло подс. "Корона изобилия"	0,97л	15	28,70	430,50
22	Масло подс. "Корона изобилия"	0,97л	15	28,70	430,50
23	Масло подс. "Корона изобилия"	0,87л	6	27,80	166,80
24	Масло подс. "Солнце мое"	1л	12	29,00	348,00
*25	Масло подс. "Жемчужина Поволжья" Идель"	1л	15	28,00	420,00
26	Масло подс. "Юноли"	1л	12	28,50	342,00
*27	Масло подс. "Санниголд" "Золотой урожай" "Солнечная кухня"	1л	15	28,00	420,00
28	Масло подс. "Каролина"	0,97л	15	28,00	420,00
29	Масло подс. "Златица"	0,9л	15	27,00	405,00
30	Масло подс.нераф. "Золотая семечка"	1л	15	31,00	465,00
31	Масло подс.нераф. "Жемчужина Поволжья"	1л	15	26,00	390,00
32	Масло подс.нераф.7 видов	0,6л	12	18,00	216,00
33	Масло подс.нераф.7 видов	0,45л	12	14,00	168,00
34	Масло раст. "Идеал"	1л	15	33,50	502,50
35	Масло раст. "Натура"	1л	12	32,40	388,80
36	Масло раст. "Золотая семечка"	1л	15	31,00	465,00
37	Масло раст. "Корона изобилия"	0,97л	15	31,00	465,00
38	Масло раст. "Короли"	1л	15	31,00	465,00
39	Масло раст. "Солнце мое"	1л	15	29,00	435,00
*40	Масло раст. "Пура"	1л	15	29,00	435,00
41	Масло раст. "Юноли"	1л	12	28,50	342,00
42	Масло раст. "Санниголд"	1л	15	28,00	420,00
*43	Масло раст. "Каролина"	0,97л	15	28,00	420,00
44	Маргарин "Домашний"	1кг	20	25,50	510,00
45	Маргарин "Столовый молочный"	1кг	20	26,50	530,00
46	Маргарин "Каравай"	250гр	40	7,10	284,00
*47	Масло сливочное фас.г.Иркутск	200гр	40	12,00	480,00
*48	Масло сливочное фас.г.Иркутск	175гр	40	11,00	440,00
49	Масло сливочное фас.г.Барнаул	200гр	40	11,50	460,00
50	Масло сливочное фас.г.Барнаул	170гр	40	10,50	420,00
51	Масло шоколадное фас.г.Барнаул	180гр	40	10,00	400,00
*52	Масло слив. монолит. ГОСТ, Алтай, г.Славгород	1кг	20	63,00	1 260,00
*53	Масло сл. "Крестьянское" ГОСТ,г.Поддорье	1кг	20	43,00	860,00
*54	Масло сл. "Крестьянское" ГОСТ,г.Ржевск	1кг	20	50,00	1 000,00
*55	Паста шоколадно-ореховая	1кг	29	44,00	1 276,00
*56	Молоко сгущенное 8,5% ГОСТ (Густияр)	400гр	45	13,00	585,00
57	Молоко сгущенное 8,5% г.Назарово		45	14,10	634,50
58	Молоко сгущенное 5% г.Назарово		45	13,50	607,50
*59	Молоко сгущенное вареное г.Назарово		45	15,10	679,50
*60	Молоко сгущенное славянское г.Назарово		45	12,85	578,25
61	Какао г. Назарово		45	15,30	688,50
62	Кофе г. Назарово		45	17,90	805,50
*63	Сливки г.Назарово		45	16,15	726,75
*64	Молоко концентрированное г.Шадринск	360гр	45	11,00	495,00
65	Кофе с молоком де Люкс	400гр	45	10,00	450,00
66	Какао с молоком де Люкс ГОСТ АМКК	400гр	45	10,00	450,00
67	Молоко сухое 25% г. Славгород	1кг	25	59,50	1 487,50
68	Молоко сухое обезжир. Улан-Удэ	1кг	25	55,00	1 375,00
69	Сливки сухие г.Невель	1кг	25	67,00	1 675,00
70	Сливки сухие г.Невель	100гр	20	11,80	236,00
71	Молоко сухое 25%, ГОСТ, Невель (пакет)	300гр	20	32,00	640,00
*72	Молоко сухое Корея	1кг	20	46,50	930,00
*73	Сливки сухие Корея	0,5кг	24	28,00	672,00
74	Байк.молоко 1,5%	1л	12	17,20	206,40
75	Байк.молоко 2,5%	1л	12	18,50	222,00
76	Байк.молоко 3,2%	1л	12	19,10	229,20
77	Байк.молоко 3,5%	1л	12	19,50	234,00
78	Байк.молоко 4%	1л	12	20,00	240,00
79	Байк.молоко 6%	1л	12	21,80	261,60
80	Байк.молоко 4% Топленое	1л	12	20,50	246,00
81	Молоко "Арта" вечер 1,8%	1л	12	15,10	181,20
82	Молоко "Арта" день 2,5%	1л	12	15,60	187,20
83	Молоко "Арта" полдень 3,5%	1л	12	16,30	195,60
84	Молоко "Арта" утро4%, йодированное	1л	12	16,80	201,60
85	Молоко "Арта" млада 5%	1л	12	17,30	207,60
86	Кукуруза "Parmeh"	425гр	10	14,30	143,00
87	Кукуруза "Эко"	420гр	10	12,90	129,00
88	Кукуруза "Деко"	420гр	8	12,90	103,20
89	Кукуруза "Помидорпром"	420гр	10	12,30	123,00
90	Зеленый горошек "Эко"	420гр	10	14,40	144,00
91	Зеленый горошек "Огородников"	420гр	10	13,00	130,00
92	Зеленый горошек "Давтона"	400гр	6	11,90	71,40
93	Зеленый горошек "Помидорпром"	420гр	10	11,90	119,00
94	Зеленый горошек "Едаков"	360гр	45	12,40	558,00
95	Зеленый горошек "Грин-Рей"	360гр	6	12,40	74,40
96	Зеленый горошек "Салатный" г.Крымск	360гр	36	8,40	252,00
97	Маслины "VIOLA"	785гр	6	29,95	179,70
98	Маслины "Макарико" б/к,с/к	350гр	24	17,80	427,20
99	Оливки "Los curado" фаршир.	340гр	24	20,00	480,00
100	V.P.Оливки с перцем "VEGA PRODUCT" ст/б	140гр	12	19,00	228,00
101	V.P.Оливки с перцем "VEGA PRODUCT" ст/б	450гр	12	40,00	480,00
102	Грибы "Дон Педро"	800гр	24	33,00	792,00
103	Грибы "Иско"	400гр	24	15,90	381,60
104	Повидло "ДУЛЬСИОР"	500гр	6	15,50	93,00
105	Повидло Казань	650гр	12	15,50	186,00
106	Компот "MIMMEX" рамбут с анан. Личжи,рамбутан	565гр	24	15,00	360,00
107	Ананасы "VEGDA PRODUCT" Лотик"	565гр	24	19,80	475,20
108	Ананасы "JFC"	565гр	24	17,50	420,00
109	Персики "Грин-Рей"	820гр	24	39,00	936,00
110	Компот персик Молдова	900гр	9	30,00	270,00
111	Компот вишня "Натко"	700гр	12	26,00	312,00
112	Компот слива "Натко"	700гр	12	22,00	264,00
113	Компот "UMAGHES" персик, слива Молдова	680гр	12	22,00	264,00
114	Компот из вишни "Закусон" Молдова	700гр	9	29,00	261,00
115	Компот из вишни "Домат"	720гр	8	25,00	200,00
116	Огурцы "Помидорпром"	3л	4	50,00	200,00
117	Огурцы "Помидорпром"	950гр	8	23,90	191,20
118	Огурцы "Помидорпром"	720гр	8	20,50	164,00
119	Огурчики корнишоны Венгрия	350гр	10	21,00	210,00
120	Огурчики "Лорадо" корнишоны	670гр	12	29,00	348,00
121	Огурцы маринованные "Лорадо"	670гр	12	23,50	282,00
122	Огурчики "Лорадо" корнишоны (чеснперец)	370гр	12	21,00	252,00
123	Ассорти "Грин-Рей" (Огур+морк+перец) (огурцы+помидор)	720гр	8	23,70	189,60
124	Лечо "Мара" ж/б	400гр	24	12,00	288,00
125	Томаты консервированные с чесноком "Грин-Рей"	500гр	8	18,00	144,00
126	Томаты зеленые "Грин-Рей"	680гр	8	22,00	176,00
127	Томаты с/с "Грин-Рей"	720гр	8	21,20	169,60
128	Томаты с/с "Грин-Рей"	500гр	8	19,80	158,40
*129	Томаты с/с "Gloster"	720гр	8	23,30	186,40
130	Томаты марин. Малютки "Черри Ледо"	580гр	8	22,30	178,40
131	Фасоль в т/с "Эко"	420гр	10	14,50	145,00
132	Фасоль в т/с	360гр	45	9,00	405,00
133	Борщ, щи	500гр	12	11,40	136,80
134	Рассольник, солянка	500гр	12	11,40	136,80
135	Икра кабачковая	360гр	30	8,70	261,00
136	Икра кабачковая	500гр	8	12,00	96,00
137	Уксус	200гр	50	7,90	395,00
138	Сода	500гр	30	5,90	177,00
139	Американ Кинг, Ит Экспресс,3 Ит Классик,Рад ит 3в1	20г*50	20	87,50	1 750,00
140	Кофе 3в1 "Вайт Ит"	20г*25	40	42,50	1 700,00
141	Мисс Кафе 3 в 1 м/у	20г*50	20	100,00	2 000,00
142	МакКофе ж/б	200гр	24	48,80	1 171,20
143	Дрожжи Саф Момент	11гр	18	180,00	3 240,00
144	Крахмал картофельный в/с	200гр	24	8,60	Ожидается
145	Крахмал картофельный в/с	400гр	20	16,00	Ожидается
146	Какао-порошок "Золотой якорь"	100гр	24	17,00	408,00
147	Какао-порошок "Российский"	100гр	80	18,00	1 440,00
*148	Гов.туш. Улан-Удэ в/с ГОСТ	338гр	45	23,50	1 057,50
*149	Гов.туш.Улан-Удэ 1с ГОСТ	338гр	45	22,80	1 026,00
150	Конина Улан-Удэ	338гр	45	22,80	1 026,00
151	Гов.туш.Улан-Удэнская,особая	338гр	45	22,00	990,00
152	Гов.туш. ГОСТ Свинина туш. ГОСТ ст/б	500гр	20	26,00	520,00
153	Гов.туш. ГОСТ в/с Калининград	325гр	36	24,00	864,00
154	Гов.туш. ГОСТ 1/с Калининград	325гр	36	21,80	784,80
155	Паштеты "Yuhor"в ассортименте	150гр	11	9,20	101,20
156	Мясо кур. ГОСТ г.Калининград	325гр	36	15,50	558,00
157	Курица по-деревенски	250гр	24	11,90	285,60
158	Перец фаршир. мясом и рисом "Домат"	325гр	36	13,50	486,00
159	Голубцы ленивые "Домат"	325гр	36	11,60	417,60
160	Голубцы мясорастит. "Домат"	325гр	36	13,10	471,60
161	Голубцы мясорастит. "Домат"	540гр	24	20,40	489,60
162	Печень трески "Кольская волна"	230гр	48	29,00	1 392,00
163	Мясо криля	105гр	112	28,00	3 136,00
164	Щупальца кальмара нат.	220гр	60	22,90	1 374,00
165	Горбуша нат.	245гр	48	16,50	792,00
166	Скумбрия	245гр	48	15,90	763,20
167	Рагу из лососевых г.Корсаков	250гр	48	14,30	686,40
*168	Сайра бланшированная в масле	250гр	48	16,60	768,00
*169	Сайра нат.	250гр	48	15,50	744,00
*170	Сайра нат.	250гр	48	13,50	648,00
171	Шпроты	160гр	72	11,70	842,40
*172	Паштет шпротный Латвия	160гр	72	5,90	424,80
173	Скумбрия в ассор Болгария	160гр	72	10,50	756,00
174	Сардина,Сардинелла	250гр	48	12,50	600,00
175	Сельдь	240гр	48	10,90	523,20
176	Тефтели т/с,Фрикадельки т/с Дилекс	240гр	48	7,90	379,20
177	Килька	250гр	48	6,80	326,40
178	Салат из морской капусты	250гр	48	9,90	475,20
179	Лапша "Доширак" гов.кусвин.гриб.крев	95г	24	10,40	249,60
180	Лапша "Доширак" овощ.гриб.крев.свин. Уцен.	95г	24	9,50	228,00
181	Лапша "Квисти" кугов.	85гр	48	6,80	326,40
*182	Вермишель "Долина солнца" ассорт.	80гр	40	4,30	172,00
*183	Вермишель "Роллтон" ассорт.	60гр	100	2,50	250,00
*184	Лапша рисовая "Долина солнца " ассорт.	140гр	12	19,60	235,20
185	Лапша "Роллтон" в стакане	65гр	24	6,60	158,40
186	Лапша "Роллтон" в тарелке	65гр	24	7,50	180,00
187	Макаронные изделия "MIMMEX"4 вида уц.	500гр	12	10,00	120,00
*188	Лапша овощная "Роллтон"	400гр	12	15,00	180,00
*189	Лапша яичная "Роллтон"	400гр	12	15,00	Ожидается
190	Вермишель "Роллтон" весовая"	400гр	20	9,50	190,00
*191	Пюре "Роллтон"	40гр	24	7,40	177,60
192	Пюре "Роллтон" с брокколи	200гр	20	26,00	520,00
193	Пюре "Роллтон" с сыром,со сливками,с укропом	200гр	20	24,00	480,00
*194	Пюре картоф."Роллтон"	120гр	30	11,20	336,00
*195	Пюре картоф."Роллтон"	240гр	20	19,90	398,00
*196	Пюре "Картошечка" (пакет)	250гр	18	25,00	450,00
*197	Пюре "Картошечка" (картон)	300гр	12	31,00	372,00
*198	Пюре "Картошечка" (картон)	150гр	16	-	
*199	Пюре "Картошечка" (пакет)	100гр	30	13,00	390,00
*200	Пюре "Картошечка" (картон)	180гр	16	24,00	384,00
*201	Пюре "Картошечка" жа'Лук, зел. лук в с/т	41гр	20	11,00	220,00
*202	Пюре "Картошечка" грибы, лук и гренки в с/т	41гр	20	11,00	220,00
*203	Пюре "Картошечка" с нат. курица, говядина, с беконом в с/т	41гр	20	12,50	250,00
204	Пюре "Картошечка" с нат. курица, говядина п/п	41гр	72	11,00	792,00
205	Пюре "Картошечка" грибы, лук и гренки п/п	41гр	72	8,00	576,00
206	Суп пакет	70гр	100	3,50	350,00
207	Кубики "Галина бланка"	10гр	1152	1,11	1 278,72
*208	Бульон "Роллтон" кумясо.	10гр	600	1,10	660,00
*209	Бульон "Роллтон" кугрибной.мясной	100гр	96	7,10	681,60
*210	Бульон "Роллтон"морепродукты	100гр	100	6,80	680,00
*211	Приправа "Роллтон"	70гр	160	6,90	1 104,00
*212	Приправа "Роллтон"	40гр	200	4,60	920,00
213	Рулет "Волшебный вкус" 9 видов	200гр	10	12,00	120,00
214	Корж "Невский"	400гр	9	29,00	261,00
215	Корж "Вафельный"	100гр	15	6,50	97,50
216	Корж "Вафельный"	100гр	21	6,50	136,50
*217	Чокопай "Лотте" (10)	28гр	8	30,50	244,00
218	Чипсы (Корея,Якутск)краб	50гр	30	3,00	90,00
219	Чипсы бекон	30гр	40	3,00	120,00
220	Чипсы куриные,креветочные	25гр	48	5,00	240,00
221	Чипсы медовые	30гр	48	6,50	312,00
*222	Чипсы "ПРИНГЛС" ассорт. Уцен.	50гр	12	12,50	150,60
*223	Чипсы "ПРИНГЛС" ассорт.	200гр	18	49,80	882,00
224	Снеки "Ярики"	60гр	20	9,60	192,00
225	Снеки "Сезамики"	60гр	30	9,60	288,00
226	Сухарики "Роллтон"с чесноком,с беконом,с сыром	50гр	60	4,10	246,00
227	Арахис "TAN-TAN MIMMEX" в кофейн.глазури	40гр	100	2,20	220,00
228	Арахис "TAN-TAN MIMMEX" в шок.глазури	22гр	100	3,50	350,00
229	Арахис в сахарной глазури 4 вида	40гр	100	2,50	250,00
230	Каша овс. "БЫСТРОВ"		100	6,00	600,00
231	Каша овс. "БЫСТРОВ" сливки+вит.5-злак		100	7,40	740,00
232	Кисель	250гр	48	7,90	379,20
233	Крем десертный "Сливочная тянучка"	330гр	12	18,00	216,00
234	Крем десертный "Сливочная тянучка"	500гр	12	27,00	324,00
235	Паста десертная "Шоколадно-молочная"	350гр	15	25,00	375,00
236	Паста десертная "Шоколадно-ореховая"	350гр	12	19,00	228,00
237	Паста десертная "Ореховая"	550гр	12	28,00	336,00
238	Крем десертный "Вкуснятина" сливочная	330гр	12	16,00	192,00
*239	Сахар	1кг	50	19,50	975,00
*240	Сахар	1кг	25	-	
*241	Сахар-рафинад	1кг	20	23,50	470,00
*242	Сахар-рафинад	0,5кг	20	12,40	248,00
*243	Сахар-рафинад (меш.)	1кг	40	23,50	940,00
*244	Мука в/с(Алтай) Мельник ГОСТ	1кг	50	9,80	490,00
*245	Мука в/с(Алтай) Мельник ГОСТ	1кг	25	9,80	245,00
*246	Мука в/с(Алтай) Мельник ГОСТ	10кг	5	104,00	520,00
*247	Мука в/с(Алтай) Мельник ГОСТ	2кг	4	22,90	91,60
248	Мука 1/с(Алтай) Мельник ГОСТ	1кг	50	9,40	470,00
249	Мука в/с(Алтай) ГОСТ	1кг	25	9,70	242,50
250	Мука в/с(Алтай)	10кг	1	100,00	100,00
251	Мука 2/с(Алтай)	1кг	50	8,40	420,00
252	Мука ржан.(Алтай)	1кг	45	8,00	360,00
253	Крупа гречневая	1кг	50	14,50	725,00
254	Крупа гречневая	1кг	25	14,50	362,50
255	Продел гречневый	1кг	50	11,00	550,00
256	Крупа кукурузная	1кг	45	11,50	517,50
257	Крупа манная	1кг	50	12,00	600,00
258	Рис длинн.	1кг	25	11,80	295,00
259	Рис крутый	1кг	25	13,80	345,00
260	Горох колот. кругл.	1кг	50	8,80	440,00
261	Пшено	1кг	50	8,30	415,00
262	Перловка	1кг	50	8,30	415,00
263	Янка	1кг	40	8,80	352,00
264	Полтавка,артек	1кг	45	8,80	396,00
265	Крупа пшеничная	1кг	45	8,80	396,00
266	Пшеница	1кг	50	8,00	400,00
267	Геркулес	1кг	30	11,90	357,00
*268	Соль	1кг	50	2,30	115,00
269	Кормосмесь	1кг	48	4,85	232,80
270	Томатная паста "Помидорочка" ст/б	950мл	6	26,30	157,80
271	Томатная паста "Хозяюшка" ст/б	950мл	6	20,80	124,80
272	Томатная паста "Юханка" ст/б	950мл	6	21,00	126,00
273	Томатная паста "Помидорочка" ст/б	480мл	9	14,80	133,20
274	Томатная паста "Юханка" ст/б	480мл	9	11,70	105,30
275	Томатная паста "Хозяюшка" ст/б	480мл	9	11,60	104,40
276	Томатная паста "Гора" "Дайсен" ст/б	1кг	6	23,30	139,80
277	Томатная паста "Гора" ст/б	540гр	9	11,00	99,00
278	Томатная паста "Гора" ж/б	360гр	24	9,00	216,00
279	Томатная паста "Давтона" ж/б	400гр	6	10,20	61,20
280	Томатная паста "Помидорпром" ТО. ст/б	550гр	8	11,80	94,40
281	Томатная паста "Помидорпром" СКО. ст/б	550гр	8	10,80	86,40
282	Томатная паста "Помидорпром" ж/б	400гр	12	13,00	156,00
283	Томатная паста "Троицкая" ст/б	550гр	8	9,80	78,40
284	Томатная паста "Дон Педро" ж/б	70гр	100	3,20	320,00
285	Томатная паста "Дон Педро" ж/б	140гр	50	6,00	300,00
286	Томатная паста " Балтимор" пакет дой-пак	580гр	16	23,00	368,00
287	Томатная паста " Балтимор" ст/б	260гр	12	11,30	135,60
288	Томатная паста " Балтимор" ст/б	475гр	12	21,80	261,60
289	Томатная паста "Маршал"	500гр	24	15,70	376,80
290	Томатное пюре "Маршал"	500гр	24	13,70	328,80
291	Кетчуп "Балтимор" пл/б	900гр	8	21,50	172,00
292	Кетчуп "Балтимор" ст/б	540гр	8	24,90	199,20
293	Кетчуп "Балтимор" ст/б	320гр	12	17,50	210,00
294	Кетчуп "Синьор помидор" шашл.осткан.том.чесн. чили.болг. пл/б	950мл	12	12,60	151,20
295	Кетчуп "Маршал" пл/б	450гр	30	9,00	270,00
296	Кетчуп "Маршал" пл/б	900гр	15	12,80	192,00
297	Кетчуп "Турман" пл/б	1л	8	15,00	120,00
298	Кетчуп "Турман" пл/б	250гр	12	8,80	105,60
299	Соевый соус "MIMMEX" "Соус чили "MIMMEX" уцен.	200гр	30	2,00	60,00
300	Майонез "Маршал"выс.кал.провансаль ст/б	250гр	40	10,30	412,00
301	Майонез "Маршал" выс.кал.оливковый,сырный твист	500гр	24302	19,80	475,20
302	Майонез "Маршал"выс.кал.провансаль ст/б	500гр	24	18,95	454,80
303	Майонез "Маршал" выс.кал.провансаль ведро	940мл	10	37,00	370,00
304	Майонез "Маршал" выс.кал.провансаль ст/б	1л	12	36,30	435,60
305	Майонез "Маршал" сред.кал.сибирский ст/б	500гр	24	19,60	470,40
306	Майонез "Маршал" сред.кал.нежный ст/б	250гр	40	9,30	372,00
307	Майонез "Маршал" сред.кал.нежный ст/б	500гр	24	16,50	396,00
308	Майонез "Маршал" сред.кал.нежный ведро	940гр	10	31,80	318,00
309	Майонез "Маршал" сред.кал.Нежный ст/б	1л	12	33,90	406,80
310	Майонез "Маршал" низ.кал.домашний ст/б	250гр	40	8,00	320,00
311	Майонез "Маршал" низ.кал.домашний ст/б	500гр	24	14,85	356,40
312	Майонез "Маршал" низ.кал.французский ст/б	500гр	24	16,20	388,80
313	Майонез "Маршал" низ.кал.Французский ведро	940гр	10	24,20	242,00
*314	Сок "Войсковой запас"	3л	4	49,00	196,00
315	Сок "Макси" твист	3л	4	54,00	216,00
316	Сок "Войсковой запас" в ассорт.	1л	8	30,00	240,00
*317	Сок "Я" гранатовый	1л	12	90,80	1 087,20
*318	Сок "Я" мульт-фр,апель,анан,абрик,персик, яблочн,вишнев.	1л	12	34,40	412,80
*319	Сок "Я" виноградный (красный)	1л	12	35,75	429,00
*320	Сок "ТОНУС"апель,фсмесь,ябл-иш,ябл,пер, том,ябл,анан,виноград,вишня,	1,5л	8	35,50	284,00
*321	Сок "ТОНУС" ябл.-анан,ябл.-вишн,яблоч, фсмесь,апель-бан,овощ,смесь	1л	12	25,90	310,80
322	Сок "J-7"абр,ябл-зел,анан,апель,троп-фр, ябл-крас,вин-ябл,вин-крас	1л	12	25,80	309,60
323	Сок "Голд премиум" анан,апель,том,ябл.,мультифрукт*	1л	12	22,00	264,00
324	Сок "Любимый сад"ябл,анан,апель,том, ябл-вин.ябл-виш.	1л	12	18,00	216,00
*325	Сок "Фсад"абр-ябл,анан,апель,мульт-фр,ябл, грушево-ябл,перс.	0,2л	27	6,30	170,10
*326	Сок "Фсад"абр-ябл,анан,апель,мульт-фр,том, ябл,пер-ябл.	0,5л	24	12,25	294,00
*327	Сок "Фсад"мульт-фр,пер-ябл,том,анан,апель, ябл,груш,абр	1л	12	20,70	248,40
*328	Сок "Фсад"мульт-фр,абр-ябл,персик,том,апель, ананас,груш,	2л	6	40,10	240,60
329	Напиток "Фрустайл"	1,5л	8	26,50	212,00
330	Напиток б-алк. "Фрустайл" со вкусом персика,лимона	1л	12	25,50	306,00
331	Сок "Привет" ябл-бан,виноград,апельс, перс,абрикосовый	0,2л	27	5,50	148,50
332	Мед	250гр	40	18,00	720,00
333	Мед	500гр	24	33,00	792,00
334	Изюм	1кг	12	29,00	348,00
*335	Городской (мука 1сорт) ООО "Каравай" Хлеб	0,5	-	7,65	-
*336	Заливной "Караваевский" (мука 1сорт)"	0,55	-	9,60	-
*337	Ангарский "Дарницкий" (мука 1/рж)"	0,6	-	8,25	-
*338	Бородинский (мука 2/рж)	0,5	-	9,50	-
*339	Карельский (мука 2/рж)	0,45	-	10,90	-
*340	Сибиряк (мука 1сорт)	0,3	-	6,65	-
*341	Пикантный (мука 1/рж)	0,25	-	7,65	-
*342	Здоровье (мука 2 сорт)	0,5	-	7,10	-
*343	Восемь злаков (мука 1/рж)	0,2	-	13,20	-
*344	Столичный (мука 1/рж)	0,57	-	8,40	-
*345	Батон нарезной (мука 1 сорт) Булочные	0,3	-	7,15	-
*346	Булка "Донская" (мука в/сорт)	0,5	-	9,70	-
*347	Булка на молочной сыворотке (мука 1 сорт)	0,5	-	10,60	-
*348	Калач с кунжутом (мука в/сорт)	0,3	-	13,00	-
*349	Булка "Черкизовская" (мука 1 сорт)	0,3	-	9,00	-
*350	Булка "Боярская" (мука в/сорт)	0,11	-	5,45	-
*351	Багет "Французский" (мука в/сорт)	0,25	-	9,80	-
*352	Сдоба "Майская" (мука в/сорт)	0,1	-	5,35	-
*353	Сайка (мука 1 сорт)	0,2	-	4,00	-
*354	Хлеб "Турецкий" (мука в/сорт)	0,3	-	11,80	-
*355	Булка "Арбатская" (мука в/сорт)"	0,2	-	7,05	-
*356	Булочка для гамбургеров (мука в/сорт)	0,05	-	2,65	-
*357	Молоч,Чайн,С изюм,Украин,С орех, Ангарские сухари	кг	-	34,10	-
*358	Сухари Алтайские	кг	-	28,30	-
*359	"Овсяное ангарское" (срок хран.30дн.) Печенье весовое	кг	-	32,00	-

Специальный выпуск НТА и "ВРЕМЯ"

ПИРАМИДА

№ 31 12 августа 2004г.

Стиль Байкал

г. Ангарск, пос. Майск, ул. Тельмана, 12

✆ 51-29-40

E-mail: stilbaikal@mail.ru

Двери
- натуральное дерево 100%(массив)

Окна
- из пластика

Немецкий профиль Veka
фурнитура Maco

VEKA



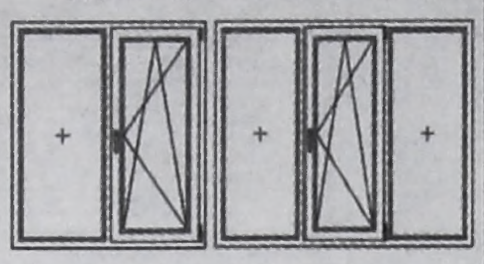

Кредит до 1 года, первый взнос 15 %

"Рембыттехника"

ТАКСИ

Требуются водители с личными а/м.

Грузоперевозки.

☎ 005

УСТАНОВКА ЗАМКОВ

на любые двери.

Отделка и утепление дверей.



Тел.: 55-64-03, 53-05-38.

NEW! NEW! NEW!

"НТА" + спутниковое ТВ

Установка спутниковой антенны

(от 32 телеканалов и выше).

В КАЖДОМ ДОМЕ В КАЖДОЙ КВАРТИРЕ ДАЖЕ НА ДАЧЕ

ЦИФРОВОЕ КАЧЕСТВО. БЕЗ АБОНЕНТСКОЙ ПЛАТЫ.

УЖЕ СЕГОДНЯ.

Телефоны:

51-74-63, 52-26-54, 52-91-90.

ТЕЛЕМАГАЗИН на канале НТА

Специальное предложение:

ДЕТСКИЙ СПОРТИВНЫЙ КОМПЛЕКС «Здоровье»

(г. Москва)

еще по старой цене ~~*3950 руб.*~~

Новинка:

компактная ПЕЧЬ "ДЫМОК"

(с набором посуды и приспособлений)

накормит вас на природе, на даче или в автопоездках - ***3100 руб.***

Телефон в Ангарске: 52-59-71, пейджер 56-46-46, аб. 4779.

Адрес: ул. К. Маркса, 44, офис НТА.

Всегда в продаже:

1. **ИНГАЛЯТОР** ***«Динамика»*** *(г. Новосибирск)* – **500 руб.**
   + **комплекс лечебных масел** к нему **(8 шт.)** – **700 руб.**
2. **ДЫХАТЕЛЬНЫЙ ТРЕНАЖЕР ФРОЛОВА** *(г. Новосибирск)* - показан при лечении хронического бронхита, бронхиальной астмы, эмфиземы легких, очагового туберкулеза, стенокардии, остеохондроза, гипертонической болезни, заболеваний опорно-двигательного аппарата **- 500 руб.**
3. **ЛАВЕРОН** – *новое натуральное средство для повышения сексуальной активности для мужчин и женщин* **- 450 руб.** *(одна таблетка).*
4. **АНТИЖУЧОК** - прибор, позволяющий обнаружить скрытые видеокамеры и подслушивающие передающие устройства **- 3800 руб.**
5. **ТЕРМОПЛЕД "Vellux" (USA)** - поможет согреться в считанные минуты при t° окружающей среды от -10 до +25 C° (размер 2,1 x 2,3 м) **- 3600 руб. (Осенью цена будет выше!)**

ООО "ИТК"



проводит акцию баннер за 6000 руб.

до 15 августа

г. Иркутск, ул. Пролетарская, 9.

Тел. (3952) 202-880. E-mail:itk@irtel.ru

➢Утеряны водительское удостоверение Скипина С.Ю, техпаспорт Скуденкова В.А. Тел.: 51-65-67, раб. 53-03-77.

Телекомпании НТА требуется ведущий

на новую телепрограмму.

Требования:
привлекательные внешние данные, хорошая дикция, возраст до 30 лет (фото обязательно).

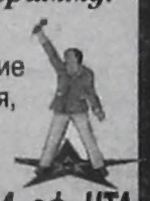

Адрес: ул. К.Маркса, 44, оф. НТА.

Тел.: 52-26-54, 52-91-90.

"РЕМБЫТТЕХНИКА"

РЕМОНТ
- АВТОМАТ. СТИРАЛЬНЫХ МАШИН
- гарантийный ремонт стиральных машин "Вятка"
- пылесосов
- швейных машин

ХОЛОДИЛЬНИКОВ

И ТОРГОВО-ТЕХНОЛОГИЧЕСКОГО ОБОРУДОВАНИЯ

Заключаем договоры с предприятиями.

ИМЕЕТСЯ В ПРОДАЖЕ

УПЛОТНИТЕЛЬНАЯ РЕЗИНА



- перетяжка, изготовление мебели,
- изменение дизайна,
- пошив чехлов.

ИЗГОТОВЛЕНИЕ

любых СТОЛЯРНЫХ изделий.

⇨ Остекление балконов

⇨ Изготовление рам и т.д.

МЕТАЛЛИЧЕСКИХ и КОВАНЫХ изделий

(решетки, ворота, двери, ограды, крылечки и др.)

☎ 005, 52-33-06.

САХАР (Краснодар)

МУКА (Алтай)

Тел.: 53-47-46, 53-85-76.

ПШЕНИЦА, 6 руб./кг

ДРОБЛЕНКА, ОВЕС

Доставка

Тел. 614-035

МУКА САХАР

Тел. 53-56-75.

Доставка

САХАР (Краснодар)

МУКА (Алтай)

Тел.: 53-60-10, 53-04-51.

Сахар 25,50 кг

Мука в/с, 1с 25, 50 кг

Тор-Агро ☎ 54-74-66

Окорочка, рис, масло "Злато".

Доставка

ДОСТАВКА

С полей Алтая

Мука всех сортов, крупы, САХАР, отруби, корма для с/х животных.

Цены низкие, зато мука хорошая!

59-46-23
54-43-05

МУКА САХАР

корма

РИС, ГРЕЧКА

Тел. 51-69-19.

Доставка

МУКА, САХАР

корма

Тел.55-67-74

Доставка

Сахар - 25/50 кг

Мука в/с, 1 сорт - 25/50 кг

Окорочка, рис, масло "Злато".

ДОСТАВКА

65-14-70

САХАР см. стр. 29

МУКА и мн.др.

Очень дешево

☎ 588-888, 525-482.

Доставка Сатурн, склад 11

МУКА, САХАР

корма

РИС, ГРЕЧКА

Тел. 53-20-76

Доставка

НТА

Ангарск, ул. К.Маркса, 44.
Для писем: 665832, Ангарск-32, а/я 5772
e-mail: nta@irmail.ru, ntatv@irmail.ru

телефоны: редакция
информации 67-88-71
отдел рекламы 52-91-90, 52-26-54
факс 51-74-56
Ответственный за выпуск И.Щукин

Р/с 40702810000000000073
БИК042505725
Кор.сч.
30101810300000000725
в Ангарском филиале "Ит-банка"

Учредитель газеты "Пирамида"-НТА.
Ответственность за содержание рекламных объявлений несет рекламодатель.
Точка зрения авторов публикаций не обязательно отражает точку зрения редакции НТА.

Тираж 27.000 экз.

Регистрационный № И-0195 Издатель: ЗАО РИФ "Время"

УТЕРИ

➢Утерянный военный билет на имя Берлизова Алексея Николаевича считать недействительным.

➢Утерянный диплом №145435 на имя Сизых Любови Николаевны считать недействительным.

➢Утерянный паспорт на имя Цихонина Сергея Алексеевича считать недействительным.

➢Утерянный военный билет на имя Плешко Владимира Иосифовича считать недействительным.

➢Утерянный диплом ДВС №1726842 от 23.06.2004 на имя Гринвальд Юлии Сергеевны считать недействительным.

➢Утерянный аттестат о среднем (полном) общем образовании А №8052887 на имя Лисенковой Ольги Викторовны считать недействительным.

➢Утерянный военный билет на имя Ленского Николая Николаевича считать недействительным.

ВАША РЕКЛАМА *НА ЦЕНТРАЛЬНЫХ УЛИЦАХ ГОРОДА*

У ВСЕХ НА ГЛАЗАХ

БАННЕРЫ 3x6

- ✓ разработка
- ✓ изготовление
- ✓ установка
- ✓ монтаж
- ✓ демонтаж

☎ 52-21-37

Заявите о себе

Кадровое агентство
ООО Успех тел.: 53-50-31, 53-50-29.

СРОЧНО ТРЕБУЮТСЯ:

Электромонтаж., нач.отд. снабжен., гл. энергетик, инженер	от 9000р.
Бухгалтер, риэлтор, водитель на опасн. грузы	6000 - 8000р.
Программист, финансист, менеджер, секретарь (опыт)	от 5000р.
Продавец-конс. (муж./жен.), оператор 1С, сборщик мебели	4000р.
Сварщ., диспетчер, токарь, сантехник, электрогазосв.	3000-5000р.

Наш адрес: 94 квартал, дом 30 (бывшее д/у). ktn1@mail.ru

8117

Иркутскому участку ОАО ЦУП "Стройнефть" в г. Ангарске
требуются
для зачисления в кадровый резерв на интересную высокооплачиваемую работу квалифицированные специалисты с высшим образованием и опытом работы на инженерно-технических и руководящих должностях строительного профиля.
Резюме отправлять на электронный адрес: rp@omsk/stroyneft/ru
Обращаться по телефону 56-21-64 еженедельно в пятницу.
5434

РАЙТ
Беспроцентный кредит. Кредиты до 1 года
Пластиковые ОКНА (отделка откосов: ГВЛ, пластик),
ЛОДЖИИ (алюминий, пластик, изготовление козырьков, крыш),
ЖАЛЮЗИ (вертикальные, защитные),
КОНСТРУКЦИИ ИЗ АЛЮМИНИЯ
Адрес: ул. Файзулина, 10 (за маг. "Карлен").
Тел. 53-24-47, 539-935.
5257

Внимание!
РАСПРОДАЖА ВСЕЙ ОБУВИ
только с 12 по 15 августа!
СКИДКА от 30 до 50%!
ЖДЕМ ВАС ПО АДРЕСАМ:
магазин "Надежда" (72 кв-л), "Визит" (11 мрн), супермаркет "Алекс" (188 кв-л), ТЦ "Гранд" (г.Усолье-Сибирское).
8695

Жилищно-строительный кооператив
«Жилье в рассрочку»
до 10 лет
от 1,5% до 3,5% годовых.
Тел. 65-73-92.
Адрес: 10 мрн, дом 47б, в помещении «Тихвинская площадь».
3685

Организации требуются:
- сотрудник отдела сбыта;
- экономист.
Тел. (3951): 535-999, 538-000.
5424

ОАО "АНГАРСКОЕ УПРАВЛЕНИЕ СТРОИТЕЛЬСТВА"
приглашает вас к сотрудничеству и предлагает к продаже
НОВЫЕ КВАРТИРЫ
в построенных и строящихся домах г.Ангарска и г.Иркутска.
◆В качестве оплаты принимаем вторичное жилье.
◆ Возможна беспроцентная рассрочка платежа.
◆ Предоставляется бесплатная консультация юриста.
г.Ангарск, 7а мрн, ОАО АУС, каб. 210. 67-82-04, 69-57-94, 69-87-88, 69-82-55.
5329

АГЕНТСТВО НЕДВИЖИМОСТИ Бачик ИНФОРМАЦИИ
АРЕНДА
•квартир,
•гаражей,
•коммерческой недвижимости
51-93-77.
3715

ООО "Ангарский завод низковольтных комплектных устройств"
МЕТАЛЛИЧЕСКИЕ ДВЕРИ • РЕШЕТКИ • СЕЙФЫ ОРУЖЕЙНЫЕ •ТЕПЛИЦЫ •ВЫНОСНЫЕ РЕШЕТКИ
СКИДКИ
• пенсионерам - 10%
• скидка 5% на установку решеток жителям "опасных зон" (первый и последний этажи, над козырьком и т.д.)
• постоянным клиентам скидка 2% на любую металлоконструкцию
• полимерная покраска
Кредит 3 месяца.
Мы позаботимся о вашей безопасности!
57-81-67, 67-50-93 (круглосуточно).
4491

ООО "Дамвер" Тел. в Ангарске 52-60-89, тел. в Иркутске 24-37-37
Адрес: 58 кв-л, д.14, вход со двора.
5 лет на рынке услуг
ПЛАСТИКОВЫЕ ОКНА И ДВЕРИ
из профиля "Rehau" и "Gealan"
ОСТЕКЛЕНИЕ БАЛКОНОВ
Лиц. № ИРК 007301
3463

СТРОИТЕЛЬНОЙ ОРГАНИЗАЦИИ ТРЕБУЮТСЯ:

мастер	начальник участка
прораб	каменщик
снабженец	начальник
жестянщик	отдела снабжения
электрик	

52-61-15
52-67-49
5406

РЕАЛИЗУЕМ
по доступным ценам
ЛИНОЛЕУМ
шириной 1,5-4 м.
Опт -тел./факс 57-53-24.
Розница - "шанхайка", промзал, каб. №25.
5367

Компания "Росгосстрах" информирует о снижении тарифов по добровольным видам страхования
Ждем вас по адресу: г.Ангарск, 22 мрн, дом 2.
Телефоны: 55-77-21, 55-99-45.
Лицензии №4282 Д, 4317 Д, выданные Минфином РФ.
Под крылом сильной компании!
5005

ООО «Альянс»
салон ЖАЛЮЗИ
Рулонные шторы
Японские шторы
Римские шторы
КРЕДИТ
Тел. 523-543.
Адрес: ул. К.Маркса, 19, гост. «Саяны», офис 326.
5191

ДВП Опт - 123 руб. розница - 125 руб.
ДОСТАВКА
153 руб. РУБЕРОИД
Тел.: 57-60-01, 57-78-94. С 8 до 17ч.
1992

АЙСБЕРГ
РЕМОНТ ХОЛОДИЛЬНИКОВ
ИМПОРТНОЕ ОБОРУДОВАНИЕ
Ремонт на дому быстро и качественно. ГАРАНТИЯ.
Тел.: 67-32-22, 69-88-58 с 8 до 14 часов.
5302

Срочный ремонт ХОЛОДИЛЬНИКОВ
РЕМОНТ НА ДОМУ. ГАРАНТИЯ.
Скидки!
61-44-45, 55-40-37.
Сертификат №00077038
3978

"Память"
Служба ритуальных услуг
Осуществляет бесплатную доставку умерших в морг.
предлагает вам полный комплекс услуг по погребению:
× Бесплатное оформление документов.
× Квалифицированная траурная команда.
× Выезд агента на дом.
× Услуги хранения умерших в холодильной камере.
× Широкий выбор гробов, мраморных и заливных памятников, венков, корзин и других аксессуаров.
× Выполняем благоустройство могил
× Участникам ВОВ, пенсионерам скидки, кредит.
Адрес: 22 мрн, территория БСМП (рядом с моргом).
Часы работы: с 9.00 до 18.00, в воскресенье с 9.00 до 15.00.
Тел. 562-972 круглосуточно.
4130

АЙСБЕРГ сертификат 006592
РЕМОНТ ХОЛОДИЛЬНИКОВ
«Стинол», «Индезит», «ДЭУ».
ЗАКАЗ запчастей и комплектующих.
Мотор-компрессоры Danfoss - отличный выбор.
Заправка автокондиционеров R-134A
Тел.: 65-25-05 с 10 до 19 часов, 69-88-58 с 8 до 14 часов.
5332

ЖАЛЮЗИ ЗАЩИТНЫЕ.
53-94-97.
4689

ИЗГОТОВИМ И УСТАНОВИМ
двери, мет. решетки, емкости под воду, ворота, будки на а/м.
Одиноким пенсионерам и инвалидам скидка. Возможна рассрочка.
67-42-31.
5340

ПК ПРОГРЕСС
БОЛЬШОЙ ВЫБОР памятников, цветников, плит из мрамора и бетона, венков, цветов.
Выполняем благоустройство могильных площадок.
Адрес: ул.Файзулина, 10, 106 квартал, во дворе магазина "Карлен"
52-20-35, 52-92-01
3716

Салон-магазин
"РИТУАЛ"
Большой выбор венков, корзин, цветов.
Изготавливаем фотоовалы.
ЦЕНЫ НИЗКИЕ.
АДРЕС: 10 мрн, дом 33, автобус №10, остановка "10 мрн". С 9 до 18 часов, выходной - воскресенье
2784

ПРОЩАНИЕ

Лев Иосифович ЛЕЙДЕРМАН
1 октября 1922 г. – 6 августа 2004 г.

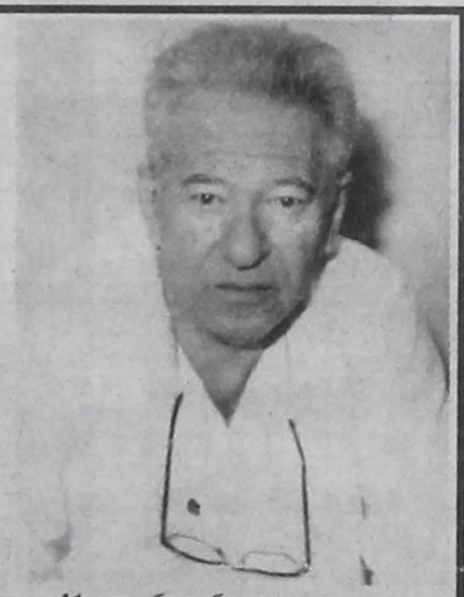

Он с юных лет мечтал стать хирургом, спасать людей. Пронес эту мечту через деревенское отрочество, через суровые фронтовые годы. На войне встретил свою суженую – Инну. Поселил и в ее душе мечту о медицине. Оба стали врачами и несколько десятилетий кряду лечили людей в Ангарске, где прошла вся их трудовая жизнь, начиная с 1953 года.

Биография Льва Иосифовича ЛЕЙДЕРМАНА вобрала в себя многие горечи и сложности нашей страны. В 1940-м был мобилизован, а в 41-м услышал первые разрывы фашистских бомб на западной границе. На фронте узнал, что родное село Нагартав, в Николаевской области, фашисты сожгли дотла, расстреляли родителей и вместе с ними всех жителей села – 841 человек.

В армии он прослужил 7 лет. 4 из них – фронтовые. Встретился с войной лицом к лицу. Был радистом высокой квалификации, обеспечивал связью нашу авиацию, ведущую бои на передовой и дальние бомбардировки. Осуществлял работу безошибочно, его всегда ставили на самые ответственные участки.

После войны из армии отпустили не сразу: надо было обучать молодую смену.

В мединститут пришел в сапогах и в шинели. Все годы учебы проходил в гимнастерке и совмещал учение с работой – лаборантом, медбратом, - родных не было, и помочь никто не мог. Учился на одни пятерки.

В Ангарске начал свою врачебную деятельность с того, что организовывал по поручению медсанчасти комбината-16 службу «скорой помощи» на промплощадке, в этом была острая необходимость.

Количество произведенных им операций в качестве уролога и хирурга экстренной помощи за годы служения в горбольнице №1 измеряется тысячами. Был врачом высшей категории, оперировал уверенно и быстро. 41 год был безостановочно на медицинской вахте. Овладел 72 видами урологических операций.

Безумно любил свою спутницу Инну Львовну и преданно был рядом с ней во время тяжелейших операций, которые ей довелось перенести.

ВОИН, ХИРУРГ, МУЖ, ОТЕЦ.
Спас многих. Себя спасти не сумел. Ушел.
СВЕТЛАЯ ПАМЯТЬ.

5598

Коллектив ОАО "Каравай" выражает искреннее соболезнование Гайнуллиной Нурие в связи с постигшим ее большим горем - преждевременной смертью мамы

Миннеголь Ильдаровны.

Выражаем искреннюю благодарность коллективу СХОАО "Белореченское" и лично руководителю Зайцеву Ю.Н. за оказанную помощь и поддержку в похоронах

ФРОЛОВА Евгения.

Семья Фроловых.

5482

Ваши Окна
ОКОННЫЕ И ДВЕРНЫЕ БЛОКИ ИЗ НЕМЕЦКОГО ПВХ-ПРОФИЛЯ



ЛЕТО !!!
ОКНО В ДЕТСКУЮ СО СКИДКОЙ
т.56-46-81
Беспроцентный кредит • Скидки пенсионерам
Подарок каждому клиенту
5232
7а м/р-н, 10б, зд. Авиаагентства

ГДЕ?
НАЙТИ ФОТОГРАФА И ЗАКАЗАТЬ ВИДЕОСЪЕМКУ?
В фирме Аквамарин:
•11 мрн, д. 7/7а, 6 этаж. ☎ 56-02-11.
•86 кв-л, д. 8 (напротив ЗАГСа). ☎ 53-28-99.
•ТЦ "Баргузин", 3 эт.

"ВЕРНИСАЖ"
• Если вы хотите купить квартиру, но нет возможности
• Если вы хотите защититься от роста цен на жилье
• Если вы хотите на вложенные средства дополнительно получить проценты
ВАМ ПОМОЖЕТ
ЖИЛИЩНО-НАКОПИТЕЛЬНЫЙ ВЕКСЕЛЬ
г.Ангарск, ул. Ворошилова, 37а, тел.: 53-44-14, 53-44-74, 53-44-94.
5432

ТАКСИ "САЯНЫ"
089, 52-89-89
5255
Летнее снижение цен!
Поездка по городу от 30 руб.
Постоянным пассажирам СКИДКА.
Набираем водителей с личными а/м.

свадебный салон Екатерина
Огромный выбор свадебных платьев и аксессуаров,
НОВОЕ ПОСТУПЛЕНИЕ!
Тамада, музыка, видеосъемка, фотограф.
Московская, 1.
Тел. 512-774, 529-228.
4322

565-000
ТАКСИ
MERSED
М/а 7, 13 мест. Грузоперевозки 2-5 т, эвакуатор.
4293
Требуются водители с м/а, л/а.

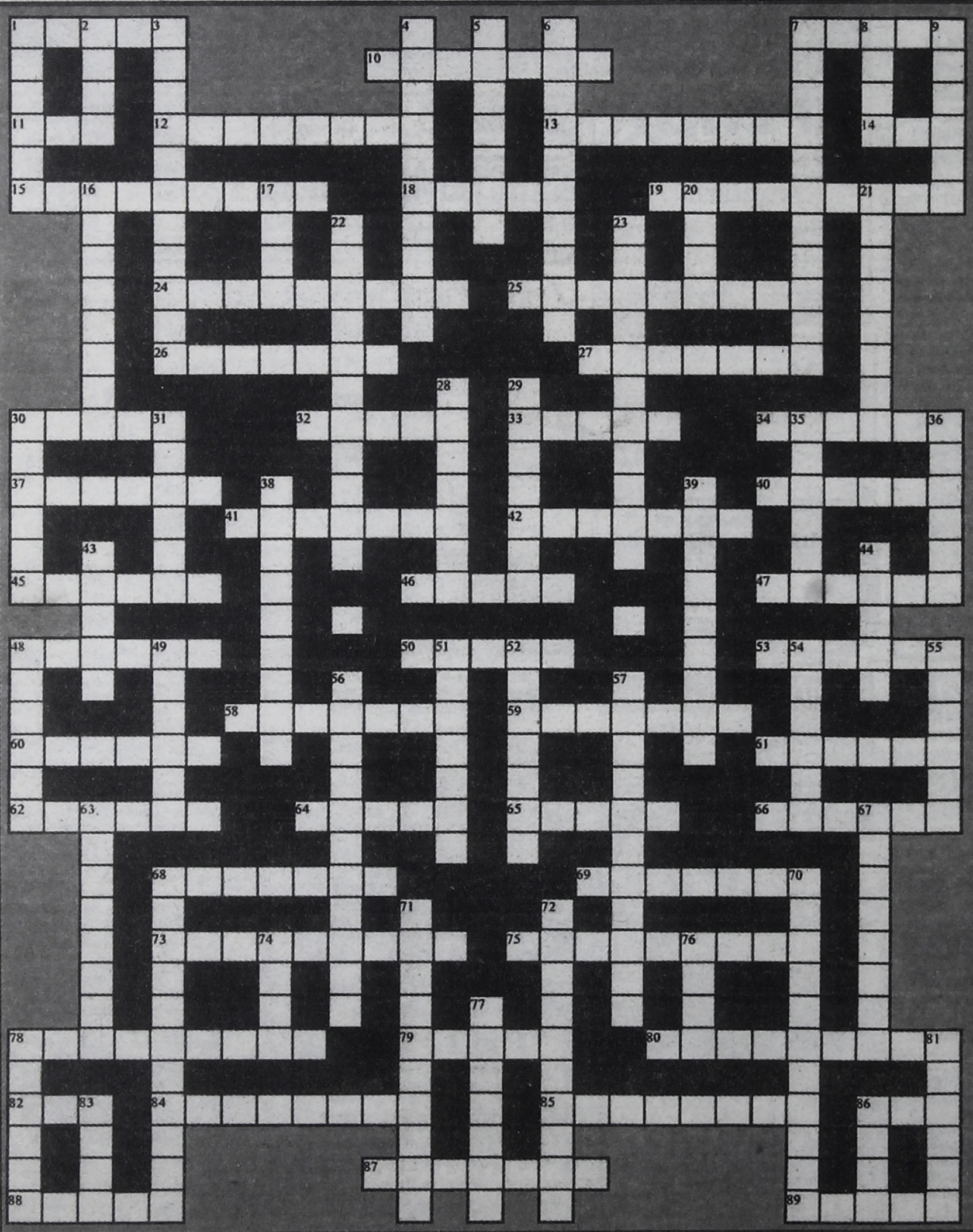

По горизонтали: **1.** Надземная растительная масса овощных, кормовых и технических корнеклубнеплодов. **7.** В Древнем Риме республиканского периода - верховный орган власти. **10.** Морское млекопитающее подотряда зубатых китов. **11.** Чашеобразное углубление в верхней части гор, образующееся под воздействием ледников, снежников и морозного выветривания. **12.** Языческий славянский праздник. **13.** Государство в Восточной Европе. **14.** Физическая характеристика звука, определяемая частотой колебания голосовых связок. **15.** Высотное здание. **18.** Армянский писатель, автор романа «Две сестры». **19.** Род записной книжки. **24.** Столица Пакистана. **25.** Придворная должность в средние века в Германии. **26.** Отсутствие слуха. **27.** Однолетнее травянистое растение рода табак. **30.** Стихотворение из 14 строк, образующих 2 четверостишия и 2 трехстишия. **32.** Вид косвенного налога, преимущественно на предметы массового потребления. **33.** Главная артерия. **34.** Древнеегипетский император. **37.** Комедия Мольера. **40.** Правовое положение гражданина. **41.** Российский религиозный философ первой половины XX века. **42.** Химический элемент, вступающий во взаимодействие с другим. **45.** Российский физиолог, создатель материалистического учения о высшей нервной деятельности. **46.** Певчая птица, широко распространенная в лесах Евразии. **47.** Генералиссимус Советского Союза. **48.** Самое глубокое озеро в мире. **50.** Французский океанограф. **53.** Овощи, каша, добавляемые к мясным, рыбным горячим блюдам. **58.** Город в Грузии. **59.** Привидение, фантом. **60.** Штат на Среднем Западе США. **61.** Горные хребты, на склонах которых участки, покрытые растительностью, чередуются с белыми пятнами снега и каменистыми россыпями. **62.** Кисломолочный продукт. **64.** Эскизный проект художественного оформления издания. **65.** Струнный щипковый музыкальный инструмент, получивший наибольшее распространение в Австрии и Германии в XIX веке. **66.** Певчая птица отряда воробьиных. **68.** То же, что гепатит. **69.** Появление у организмов признаков, свойственных их далеким предкам. **73.** Атрибут арестанта. **75.** Оконная задвижка. **78.** Графическое изображение, наглядно показывающее соотношение каких-либо величин. **79.** Российский космонавт, летал в 1983, 1987-1988 годах. **80.** Преступная деятельность. **82.** То же, что лицо (устар.). **84.** Воинское звание, следующее за рядовым. **85.** Одна из категорий ангелов. **86.** Остров в Адриатическом море, в группе Далматинских островов. **87.** Пигмент коричневого или черного цвета. **88.** Дорожка между двумя рядами деревьев. **89.** Потомок от брака чернокожего и белого.

По вертикали: **1.** Русский терапевт, высказал предположение об инфекционной природе катаральной желтухи. **2.** Млекопитающее семейства кошачьих. **3.** Спортивная борьба на руках. **4.** Сверхлегкий планер, взлет и посадка которого осуществляется при помощи ног планериста. **5.** Государство на полуострове Индокитай. **6.** Министр иностранных дел Германии в 1938-1945 годах. **7.** Кишечная палочковидная неспороносная бактерия. **8.** Ледяная корка на снегу. **9.** Секретное хранилище. **16.** Нарядный церемониальный навес над троном, парадным ложем. **17.** Новогоднее дерево. **20.** Внутреннее подразделение во всех видах искусства. **21.** Новое эволюционное состояние биосферы, при котором разумная деятельность человека становится решающим фактором ее развития. **22.** Традиционные комплексные массовые спортивные соревнования. **23.** Военная форменная рубашка. **28.** Французский шансонье. **29.** Французский мореплаватель XVIII века. **30.** Наместник провинции в древнем и раннесредневековом Иране. **31.** Французский кинорежиссер, создатель фильма «400 ударов». **35.** Общее название болезней суставов. **36.** Марка японских автомобилей. **38.** Русский поэт, автор стихотворения «И скучно, и грустно». **39.** Самолет для взлета с воды и посадки на нее. **43.** Австрийский писатель, автор сборника новелл «Смятение чувств». **44.** Правая и левая оконечность строя. **48.** Хищная птица семейства ястребиных. **49.** Штат на западе США. **51.** Сервисная программа. **52.** Сооружение защищенного грунта для выращивания рассады, овощных, плодовых и декоративных культур. **54.** Территория или часть территории одного государства, окруженная со всех сторон территориями других государств. **55.** Орган самоуправления в городах феодальной Западной Европы. **56.** Российский актер, снялся в фильме «Собака на сене». **57.** Объект промышленной собственности, которому предоставляется правовая охрана на основе патента. **63.** Род двудомных кустарников или деревьев семейства лоховых. **67.** Народ в Азии. **68.** Полиция, имеющая военную организацию и выполняющая охранные функции внутри страны и в армии. **70.** Общее обозначение философских учений, утверждающих, что дух, сознание, мышление, психическое - вторично. **71.** Порода собак. **72.** Признание судом подсудимого невиновным. **74.** Город в Германии, на реке Дунай. **76.** Пулеметчица в фильме «Чапаев». **77.** Устройство для хранения предметов и штучных материалов, состоящее из полок, укрепленных в несколько ярусов. **78.** Низменность в низовьях крупных рек, впадающих в мелководные участки моря или озера. **81.** Крупный феодал, принадлежащий к родовитой и богатой знати. **83.** Король Сицилийского королевства в 1268-1282 годах. **86.** Река в России и на Украине, левый приток Днепра.

ТАКСИ "ЛЕНИНГРАД"
65-00-65
БЕСПЛАТНАЯ ДОСТАВКА ЦВЕТОВ.
Микроавтобусы 7, 13 мест, грузоперевозки 2-5 т, эвакуатор.

ОТВЕТЫ НА КРОССВОРД В №85 НА СТР. 17

Редактор О.Н.ТЮМЕНЕВ.



Адрес редакции: 665830, г.Ангарск, ул.Ленина, 43.
www.gazeta.gorodangarsk.ru
e-mail:vrem@irmail.ru

Время
АНГАРСКАЯ ГОРОДСКАЯ ГАЗЕТА

Редактор: 52-25-46. Зам.редактора: 52-23-17. Отв.секретарь, фотокорреспонденты: 52-32-17. "Горячий телефон": 52-26-58.
Репортерская группа: 52-37-90. Журналисты: 52-36-04, 52-26-58. Отдел рекламы: 52-21-37, пейджер 56-46-46, аб. 5342. Отдел подписки и доставки: 52-29-55

*Все справки по содержанию объявлений - у рекламодателя. *Мнение авторов публикаций не обязательно отражает точку зрения редакции.
*Редакция работает с письмами по закону о средствах массовой информации - рукописи не рецензируются и не возвращаются.

(R) -материалы, помеченные этим знаком, являются рекламными, заказными.

Отпечатано в типографии АО НПО "ОБЛМАШИНФОРМ", г.Иркутск, ул. Советская, 109"б". Зак. № 1889 .Время сдачи в печать 14.00 час

Верстка журналистских материалов А.Безбородов.
Верстка рекламы Ю. Рзаева, С.Кудрявцева, М.Калиновский.
Ответственные корректоры А.Соколова, А.Редькова.

Учредитель: ЗАО РИФ "Время". Свидетельство о регистрации № И-0137.

Тираж 27 000 экз.

ПОНЕДЕЛЬНИК, 16 августа

Первый канал

7.00 - Телеканал "Доброе утро".
10.00 - Новости.
10.10 - Приключенческий фильм "Шина - королева джунглей".
12.20 - На XXVIII летних Олимпийских играх.
13.00 - Новости.
13.05 - Приключенческий фильм "Голубая стрела".
15.00 - Сериал "Женщины в любви".
16.00 - Новости.
16.20 - Детективный сериал "Следствие ведут знатоки: Пуд золота".
17.30 - Криминальная Россия. "Палачи".
18.00 - "Слабое звено" с Марией Киселевой.
19.00 - Вечерние новости (с субтитрами).
19.20 - "Бриллиантовые войны". Док. фильм.
20.10 - Сериал "Клон".
21.10 - Жди меня.
22.00 - Время.
22.30 - "Улицы разбитых фонарей". Многосерийный фильм.
23.40 - На XXVIII летних Олимпийских играх.
02.40 - Фильм "На исходе дня".
04.40 - Приключенческий фильм "Отряд "Стиляги".
06.10 - "В погоне за НЛО".

ТК РОССИЯ

6.00 - "Доброе утро, Россия!"
6.05, 6.45, 7.15, 7.45, 8.15, 8.45, 9.05, 9.30 - МЕСТНОЕ ВРЕМЯ. ВЕСТИ-ИРКУТСК.
9.45 - Романтическая комедия "Спросите Синди".
11.40, 14.45, 17.30, 20.45 - ВЕСТИ. ДЕЖУРНАЯ ЧАСТЬ.
12.00, 15.00, 18.00, 21.00 - ВЕСТИ.
12.30, 15.10, 17.40, 21.30, 00.00 - МЕСТНОЕ ВРЕМЯ. ВЕСТИ-ИРКУТСК.
12.50 - "Что хочет женщина". Ток-шоу.
13.50 - "Комната смеха".
15.30 - XXVIII летние Олимпийские игры в Греции.
18.20 - "Честный детектив". Авторская программа Эдуарда Петрова.
18.50 - Т/с "Бедная Настя".
19.50 - "Комиссар Рекс". Т/с.
21.50 - "Спокойной ночи, малыши!"
21.55 - РУССКАЯ СЕРИЯ. Сериал "Каменская-2. Мужские игры".
23.00 - Детектив "Марш Турецкого-3. Кто стреляет последним". Часть 1.
00.20 - XXVIII летние Олимпийские игры в Греции.
02.20 - "Синемания".

НТА (ТНТ)

6.55 - "Доброе утро, Ангарск!"
7.00, 9.35, 15.05 - "Новости НТА за неделю. Дайджест".
7.20, 9.30, 9.55, 15.00, 15.25, 15.55, 19.20, 20.15, 20.50, 01.25, 01.50 - Телемагазин.
7.25, 15.30, 20.20 - Музыка.
7.40 - М/ф "Ну, погоди!"
8.05, 20.00 - "НТА-презент".
8.10 - "Никелодеон на ТНТ": "Приключения Джимми Нейтрона, мальчика-гения".
8.40 - "Никелодеон на ТНТ": "Дикая семейка Торнберри".
9.05 - "Никелодеон на ТНТ": "Губка Боб - Квадратные штаны".
10.00 - Познавательная передача "Завтрак с Дискавери". "Охотник на крокодилов". "Наши операторы".
11.00 - Комедия "Гонки "Пушечное ядро".
13.10 - "Никелодеон на ТНТ": "Котопес".
13.40 - "Никелодеон на ТНТ": "Эй, Арнольд!"
14.05 - "Никелодеон на ТНТ": "Ох уж эти детки".
14.30 - "ТВ-клуб".
16.00 - Теленовелла "Девственница".
17.00, 22.00 - Реалити-шоу "Дом-2. Любовь".
18.00, 21.00 - Ток-шоу "Окна с Дмитрием Нагиевым".
19.00, 20.30, 01.30 - "Новости НТА-2004г."
19.30 - "ПРЯМОЙ ЭФИР".
23.00 - Комедия "Южные моря".
01.15 - Реалити-шоу. Спецвключение "Дом-2. Любовь".
01.55 - "Наши песни".
02.00 - Телесериал "Любовь и тайны Сансет Бич".

ТК "Ангарск"-ТВЦ

7.00, 8.00, 9.00, 10.00, 21.30, 23.15 - "СОБЫТИЯ. Ангарск".
7.20, 8.20, 9.20, 10.20, 21.45, 23.30 - "Ветер перемен".
7.25, 8.25, 9.25, 10.25, 21.50, 23.35 - "Звездный взгляд".
7.30, 8.30, 9.30- Музыка на канале.
10.30 - "Открытая книга".
10.45 - "Настроение".
13.35 - Детектив "Карман, полный ржи".
15.25 - "Маленькие драконы". Спецрепортаж.
15.40 - "Телемагазин".
16.00, 19.00, 23.00, 03.00 - СОБЫТИЯ. Время московское.
16.15 - Телеканал "Дата".
17.10 - "Момент истины".
18.05 - "Опасная зона".
18.25 - "Деловая Москва".
19.15 - "Инспектор Кресс". Детективный сериал.
20.20 - "Войди в свой дом".
20.30 - "ЭКС" с Евгением Константиновым.
21.00 - "Старт" с Романом Караваевым.
22.00 - "Парижский полицейский". Телесериал.
23.40 - "Преодоление".
00.00 - "Страсти по Саломее". Телесериал.
00.50 - "Пять минут деловой Москвы".
00.55 - "Городской романс". Х/ф.
03.40 - "По закону". Телесериал.
04.35 - "Времечко".
05.05 - "Петровка,38".
05.25 - 25-й час. СОБЫТИЯ. Время московское.
05.45 - "Только для мужчин".
06.15 - "Жена друга лучше, чем друг жены" из цикла "Поздний ужин".

ТК АКТИС (REN-TV)

7.00 - "Утро на канале ТК АКТИС".
7.10, 8.00, 10.30, 19.45, 20.45 - "Колесо судьбы".
7.20 - Музыкальный канал.
8.25 - "Маска". М/с.
8.50 - "Королева Зубная Щетка". М/ф.
9.30 - "Невероятная магия" Шоу.
10.50 - Фильм "Затерянный мир".
13.00 - "Мировые розыгрыши".
13.30, 00.15 - "24". Информационная программа.
14.00 - "Час суда".
15.00 - "Очевидец" с Иваном Усачевым.
16.00 - "Веселые баксы".
16.15 - "Секретные материалы". Телесериал.
17.15 - "Рыцари света". М/с.
17.40 - "Маска". М/с.
18.00 - "Дружная семейка". Комедийный сериал.
19.00 - Авторская программа И.Мисюркеева "Киноман".
19.30, 20.30 - "Местное время".
20.00 - "Симпсоны". М/с.
20.30 - "Местное время".
21.00 - Фильм ужасов "Кровожадные твари".
23.00 - "Инструктор". Телесериал.
00.45 - "Веселые баксы".
01.00 - "Секретные материалы". Телесериал.
02.00 - Ночной музыкальный канал.

НТВ

7.00 - "Утро на НТВ".
9.50 - Т/с "День рождения буржуя-2".
11.00 - "Сегодня утром".
11.25 - "Женский взгляд" О. Пушкиной. А.Кабаева.
11.55 - "Путешествия натуралиста". Италия.
12.25 - "Страна советов".
13.00, 16.00, 18.00, 20.00 - "Сегодня".
13.30 - Боевик "Искатели приключений".
15.30 - "Профессия - репортер". "Продавцы "звезд".
16.35 - "Принцип "Домино".
18.30 - Т/с "Мур есть Мур".
19.35 - "Протокол".
20.40 - Т/с "Родина ждет".
21.50 - Т/с "Я все решу сама".
23.00 - "Страна и мир".
23.45 - Триллер "Обитель зла".
01.45 - Т/с "Родина ждет".

СТС

7.00 - Т/с "Крошка Боб".
7.25 - М/ф "Дракон", "Кукушка и скворец".
7.55 - "Смешарики".
8.00 - М/с "Приключения Вуди и его друзей".
8.30 - Т/с "Друзья".
9.00 - Т/с "Дорогая Маша Березина".
10.00 - Детали утром.
10.30 - Х/ф "Большой бизнес".
12.30 - Т/с "Удивительные истории".
13.00 - Т/с "Подводная одиссея".
14.00 - Истории в деталях. Избранное.
14.30 - Т/с "Гарри и Хендерсоны".
15.00 - М/ф "Дракон".
15.30 - М/с "Что новенького, Скуби Ду?"
15.55 - М/с "Приключения Мультяшек".
16.25 - М/с "Пинки, Элмайра и Брейн".
17.00 - Т/с "Беверли Хиллз 90210".
18.00 - Т/с "Чудеса науки".
18.30 - Т/с "Сабрина - маленькая ведьма".
19.00 - Т/с "Зачарованные".
20.00 - Осторожно, модерн-2.
20.30 - Истории в деталях.
21.00 - Т/с "Дорогая Маша Березина".
22.00 - Х/ф "Щупальца-2".
00.00 - Осторожно, модерн!
00.30 - Детали.
01.00 - Т/с "Улицы разбитых фонарей". "Менты-3". "Кошки-мышки".
02.00 - Истории в деталях.
02.20 - Т/с "Удивительные истории".
02.45 - Т/с "Земля-2".
03.30 - Т/с "Шипы и розы".
04.20 - Т/с "Сильное лекарство".
05.05 - Музыка на СТС.

ТВ Город

Профилактика на канале.
13.10 - "НЧС". Новости чрезвычайных ситуаций.
13.20, 18.55, 20.20, 21.50 - "Скорей бы вечер".
13.30 - "Проданный смех". Сказка.
15.00 - "Красный скорпион". Боевик.
17.05 - "Ларец Марии Медичи". Детектив.
19.00, 21.45 - "Зри в корень".
19.05 - "Перекресток". Интервью Андрея Фомина с председателем облизбиркома В.В.Игнатенко.
19.30, 21.00, 22.30 - Информационный канал "ВОВРЕМЯ".
19.45, 21.25, 22.55 - "НЧС". Новости чрезвычайных ситуаций.
19.55, 20.30, 21.40, 23.05 - "За окном".
20.00 - Технологии XXI века в программе "SERVER".
20.35 - "Дедушкины сказки".
21.55 - Док. сериал "Дикие звезды".
23.10 - "Львиное логово". Триллер.
01.10 - "Ворон. Город ангелов". Мистика.

Культура

5.00 - "Евроньюс".
8.00 - "Новости культуры".
8.25 - Д/с "Охотники за сокровищами".
8.55 - Х/ф "Трое".
10.15 - Д/ф "Суженая обитает..."
10.45 - "Горжусь, что знаком..." В.Борцов.
11.25 - Т/с "Маргерит Волан".
12.10 - Д/с "Век кавалергардов". "Давыдов, баловень счастливый".
12.40 - Д/ф "Мартин Чамби и наследники инков".
13.35 - М/ф "Симсала Гримм. Пастушка у колодца".
14.00 - "Перепутовы острова".
14.25 - "Страсти Пьера Ришара".
15.45 - "Сферы".
16.25 - Выступает государственный академический камерный хор под управлением В.Минина.
17.00 - "Ночной полет. Избранное". Л.Борисов.
17.30 - "Новости культуры".
17.50 - Т/с "Маргерит Волан".
18.35 - Д/ф "Silentium".
19.30 - Х/ф "Кикудзиро".
21.30 - "Кто мы?" "Еврейский вопрос - русский ответ".
22.00 - "Новости культуры".
22.25 - "Сага французского шансона". Ш.Трене.
23.25 - Х/ф "Трое".
00.45 - С.Рахманинов. Три прелюдии. Исполняет А.Мельников.

РТР-Спорт

XXVIII летние Олимпийские игры в Греции.
10.00 - Футбол. Чемпионат России. "Торпедо" (Москва) - ФК "Москва".
11.55 - Плавание.
13.30 - Бокс, 64 кг.
14.25 - Олимпийское утро.
15.25 - Гандбол. Мужчины. Групповой турнир. Россия - Корея. Прямая трансляция.
17.10, 21.40, 05.05 - Вести-Спорт.
17.20 - Пляжный волейбол. Предварительный раунд.
18.15 - Академическая гребля.
18.55 - Стрельба. Женщины. Траншейный стенд. Финал. Прямая трансляция.
19.45 - Теннис.
21.00 - Стрельба. Мужчины. Пневматическая винтовка, 10 м. Финал. Прямая трансляция.
21.50 - Бокс, 57 кг. Предварительные соревнования.
22.25 - Водное поло. Женщины. Групповой турнир. Россия - Канада. Прямая трансляция.
23.30 - Дзюдо. Женщины, 57 кг. Мужчины, 73 кг.
00.30 - Бокс, 60 кг. Предварительные соревнования.
01.25 - Плавание. Прямая трансляция.
03.00 - Прыжки в воду. Женщины. Синхронные прыжки. Вышка. Финал. Прямая трансляция.
03.40 - Футбол России.
04.10 - Баскетбол. Женщины. Групповой турнир. Россия - Австралия. Прямая трансляция.
05.10 - В фокусе.
05.15 - Баскетбол. Женщины. Групповой турнир. Россия - Австралия. Прямая трансляция.
06.00 - Прыжки в воду. Мужчины. Синхронные прыжки. Трамплин, 3 м. Финал.
06.45 - Фехтование. Мужчины. Рапира. Личное первенство. Финал.
07.15 - Волейбол. Женщины. Групповой турнир. Россия - Куба.
08.55 - Тяжелая атлетика. Мужчины, 62 кг. Финал.
09.30 - Тяжелая атлетика. Женщины, 58 кг. Финал.

ТВ-Центр

10.45 - Настроение.
13.35 - Х/ф "Карман, полный ржи".
15.25 - Маленькие драконы.
16.00, 19.00, 23.00, 03.00 - События. Время московское.
16.15 - "Дата".
17.10 - Момент истины.
18.05 - Опасная зона.
18.25 - Деловая Москва.
19.15 - Т/с "Инспектор Кресс".
20.20 - Войди в свой дом.
20.30 - Православная энциклопедия.
21.00 - Регионы: прямая речь.
21.30 - Казенный дом.
22.00 - Т/с "Парижский полицейский".
23.15 - Магия.
00.00 - Т/с "Страсти по Саломее".
00.50 - Пять минут деловой Москвы.
00.55 - Х/ф "Городской романс".
03.40 - Т/с "По закону".
04.35 - Времечко.
05.05 - Петровка,38.
05.25 - 25-й час. События. Время московское.
05.45 - Только для мужчин.
06.15 - Поздний ужин.

7-ТВ

7.00, 8.00, 9.00, 10.00, 14.30 - Линия жизни.
7.30, 8.30, 9.30, 10.30, 12.00, 17.30, 20.30, 23.30, 02.30 - Диалоги о рыбалке.
11.00, 22.30 - Самый сильный человек.
11.30, 15.30, 21.30, 03.30 - Ралли Париж - Дакар.
12.30, 19.30, 06.00 - История профессионального бокса.
13.00 - Веселые старты.
14.00 - Зарядка для страны.
15.00, 16.00, 17.00, 18.00, 19.00, 20.00, 21.00, 22.00, 23.00, 00.00, 01.00, 02.00, 03.00, 04.00 - Новости.
15.10 - Заряжайся!
16.30, 01.10, 02.10, 03.10, 06.45 - "220 вольт".
16.40, 00.10, 04.10 - Музыкальный трек.
18.30 - "Жиллетт-спорт".
00.30 - Д/ф "Возвращение в Афины".
01.30, 05.30 - Самый сильный человек.
04.30 - Мототриал.
06.30 - Шахматы. "По законам красоты".

Дарьял-ТВ

12.00 - "ZTV".
12.45 - "Неслучайная музыка".
13.00 - М/ф.
13.30 - Личное время.
14.00, 18.10 - Телемагазин.
14.30, 00.40, 05.10 - Агентство криминальных новостей.
14.45 - Т/с "Няня".
15.15 - Т/с "Воскрешая мертвых".
16.15 - Т/с "Мангуст".
17.15 - Шоу Джерри Спрингера.
18.20 - Клиника рекордов.
18.50 - М/ф.
19.35 - Т/с "Дерзкие и красивые".
21.00 - Т/с "Небесный волк".
22.00 - Х/ф "Однажды двадцать лет спустя".
00.00 - Т/с "Няня".
00.30 - "Неслучайная музыка".
00.55 - Т/с "Мангуст".
02.00 - Т/с "Воскрешая мертвых".
03.00 - Х/ф "Красотки".
05.25 - "Фантазии".
05.55 - "Неслучайная музыка".
06.00 - Шоу Джерри Спрингера.

ТВ-3

11.30 - "Победоносный голос верующего".
12.00 - М/с "Ураганчики".
12.30 - М/с "Мумии возвращаются".
13.30 - Д/с "Хвостатые истории".
14.00 - "Моя семья".
15.00 - Т/с "Дороги любви".
16.00 - Х/ф "Ларец Марии Медичи".
18.00 - Д/с "Кунсткамера".
19.00 - "Большая стирка".
20.00 - Т/с "Три судьбы".
21.00 - Х/ф "Львиное логово".
00.00 - Х/ф "Козленок в молоке".
01.00 - Х/ф "Пинг!"
03.00 - Х/ф "Перехватчики".
05.00 - "Если хочешь быть здоров".
05.05 - "Неприкосновенный запас".
05.15 - "Лилиана".
05.30 - Х/ф "Козленок в молоке".
06.45 - "ТВ-чат INFON".

ТВ-21

7.00 - Детектив "Донна Леон". "Венецианский финал".
8.30 - Комедия "Безумная семейка".
10.05 - Мелодрама "Шум моря".
11.45 - Драма "Мама Рома".
13.30 - Боевик "Падение".
15.00, 23.00 - Т/с "Семья Манн - столетний роман".
16.35, 00.35 - Мелодрама "Просто праздник какой-то".
18.15, 02.15 - Драма "Чти отца своего".
20.00, 04.00 - Драма "Любовь - это дьявол".
21.30, 05.30 - Детектив "Драйвер".


ГОУ "Областной центр образования"
Приглашает учащихся в 5, 6, 7 классы
8-9 классы или 10-11 классы за один год!
Возможно индивидуальное обучение с помощью интерактивных средств
Лицензия № 053656
На базе СОШ №30. г. Ангарск, 15 м-н, д.34. Тел.: 55-58-45

Туристическое агентство «ПЛАНЕТА» 8 лет доверия
ТУРЦИЯ от 240 у.е.
КИПР от 210 у.е.
ИСПАНИЯ от 355 у.е.
ИТАЛИЯ от 340 у.е.
БОЛГАРИЯ от 225 у.е.
Москва, С-Пет. от 4995 руб.
- Горящие туры!
- Цены ниже иркутских
г. Ангарск, 13 мкр, автошк. РОСТО, оф. № 6. Тел. 67-51-62. 4827

Новое
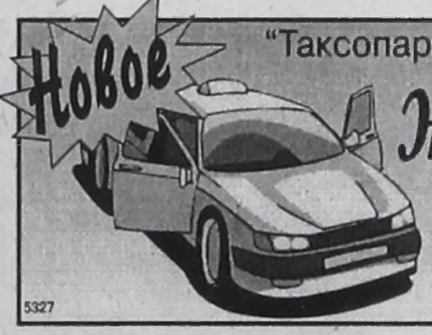
"Таксопарк - автоколонна 1950"
желтое такси
микроавтобусы
56-77-77.
5327

Стоматология "Дента-Люкс"
☎532-000 Адрес: ул. Файзулина (88 кв-л, д. 25, напротив шк. 27).
•лечение зубов и десен
•протезирование зубов
•удаление зубов (от 200-250 руб.)
•исправление прикуса
•удаление бородавок, папиллом (жидким азотом, от 150 руб.)
Прием по полисам.
КОНСУЛЬТАЦИИ БЕСПЛАТНО!
Время приема с 8.30 до 20 часов, в субботу с 9 до 14 час., воскресенье по предварительной записи.
3049

Магазин "ТЕХНОМИР"
Вся бытовая техника для вас!

Новое поступление газовых, электрических плит "Лысьва"!
Кредит до 1 года
Первый взнос 15%
✓Постоянным покупателям СКИДКИ!
✓Оплата по пластиковым картам!
✓Гарантия ✓Качество
✓Бесплатная доставка
✓Бесплатное подключение техники
•19 мрн, д. 4 ☎55-94-65.
•М-н "Золотой улей", ул. К.Маркса, 23 ☎52-62-29.
3077

☎563-463
54-33-32
КУПЛЯ, ПРОДАЖА
ОБМЕН, АРЕНДА
ОЦЕНКА
земельных участков, автотранспорта, ДТП, недвижимости, оборудования
☎563-401.
САКУРА

4687
ПОЛЫ
ОКНА
ДВЕРИ
т. 53-94-97
Деятельность лицензирована
Адрес: ул.Чайковского, 43 (напротив маг. "Весна")

ВТОРНИК, 17 августа

Первый канал

7.00 - Телеканал "Доброе утро".
10.00 - Новости.
10.05 - "Улицы разбитых фонарей". Многосерийный фильм.
11.10 - Сериал "Клон".
12.30 - Дневник XXVIII летних Олимпийских игр.
13.00 - Новости.
13.05 - Юрий Шлыков в лирической комедии "Миленький ты мой..."
14.40 - "Василий Лановой. Воспоминание о настоящем". Док. фильм.
15.10 - Сериал "Женщины в любви".
16.00 - Новости.
16.20 - Детективный сериал "Следствие ведут знатоки: Пуд золота". Закл.серия.
17.30 - Криминальная Россия. "Палачи".
18.00 - "Слабое звено" с Марией Киселевой.
19.00 - Вечерние новости (с субтитрами).
19.20 - "Властелины колец". Дневник Олимпиады.
20.00 - Сериал "Клон".
21.00 - "Черный ворон". Многосерийный фильм.
22.00 - Время.
22.30 - "Улицы разбитых фонарей". Многосерийный фильм.
23.40 - На XXVIII летних Олимпийских играх.
01.00 - Спецрасследование. "Билетная мафия".
01.50 - На XXVIII летних Олимпийских играх.
03.00 - Детективный сериал "24 часа".
03.50 - Дастин Хоффман, Изабель Аджани, Уоррен Битти в приключенческой комедии "Иштар".
05.40 - Сериал "Доктор Куинси".
06.30 - Сериал "Все путешествия команды Кусто". "О чем плачет Дунай".

ТК РОССИЯ

5.00 - "Доброе утро, Россия!"
6.05, 6.45, 7.15, 7.45, 8.15, 8.45, 9.05, 9.30 - МЕСТНОЕ ВРЕМЯ. ВЕСТИ-ИРКУТСК.
9.45 - Т/с "Бедная Настя".
10.45 - Сериал "Каменская-2. Мужские игры".
11.50, 14.45, 17.30, 20.50 - ВЕСТИ. ДЕЖУРНАЯ ЧАСТЬ.
12.00, 15.00, 18.00, 21.00 - ВЕСТИ.
12.30, 15.10, 17.40, 21.30, 00.00 - МЕСТНОЕ ВРЕМЯ. ВЕСТИ-ИРКУТСК.
12.50 - "Что хочет женщина". Ток-шоу.
13.50 - Детектив "Марш Турецкого-3. Кто стреляет последним". Часть 1.
15.30 - XXVIII летние Олимпийские игры в Греции.
18.20 - "Кулагин и партнеры".
18.50 - Т/с "Бедная Настя".
19.50 - "Комиссар Рекс". Т/с.
21.50 - "Спокойной ночи, малыши!"
21.55 - РУССКАЯ СЕРИЯ. Сериал "Каменская-2. Мужские игры".
23.00 - Детектив "Марш Турецкого-3. Кто стреляет последним". Часть 2.
00.20 - XXVIII летние Олимпийские игры в Греции.
02.20 - Фильм "В тупике".

НТА (ТНТ)

6.55 - "Доброе утро, Ангарск!"
7.00, 9.35, 15.05, 19.00, 20.30, 01.35 - "Новости НТА-2004г."
7.20, 9.30, 9.55, 15.00, 15.25, 15.50, 19.20, 20.25, 20.50, 01.30, 01.55 - Телемагазин.
7.30 - "ПРЯМОЙ ЭФИР".
8.00, 19.45 - "НТА-презент".
8.10 - "Никелодеон на ТНТ": "Приключения Джимми Нейтрона, мальчика-гения".
8.40 - "Никелодеон на ТНТ": "Дикая семейка Торнберри".
9.05 - "Никелодеон на ТНТ": "Губка Боб - Квадратные штаны".
10.00 - Познавательная передача "Завтрак с Дискавери". "Великие египтяне: настоящая Клеопатра".
11.00 - Комедия "Южные моря".
13.10 - "Никелодеон на ТНТ": "Котопес".
13.40 - "Никелодеон на ТНТ": "Эй, Арнольд!"
14.05 - "Никелодеон на ТНТ": "Ох уж эти детки".
14.30 - "ТВ-клуб".
15.30 - Музыка.
16.00 - Теленовелла "Девственница".
17.00, 22.00 - Реалити-шоу "Дом-2. Любовь".
18.00, 21.00 - Ток-шоу "Окна с Дмитрием Нагиевым".
19.30 - "Народный контроль. НТА-2004г."
20.00 - Индийское кино "Танцуй, танцуй".
23.00 - Комедия "Опасная профессия".
01.20 - Реалити-шоу. Спецвключение "Дом-2. Любовь".
02.00 - "Наши песни".
02.10 - Телесериал "Любовь и тайны Сансет Бич".

ТК "Ангарск"-ТВЦ

7.00, 8.00, 9.00, 10.00, 21.30, 23.15 - "СОБЫТИЯ. Ангарск".
7.20, 8.20, 9.20, 10.20, 21.50, 23.35 - "Ветер перемен".
7.25, 8.25, 9.25, 10.25, 21.55, 23.40 - "Звездный взгляд".
7.30, 8.30, 23.45 - Музыка на канале.
9.30 - "Старт" с Романом Караваевым.
10.30 - "Дебют плюс". Литературная видеостраничка.
10.40 - "Преодоление".
11.00 - "Настроение".
13.35 - "Городской романс". Х/ф.
15.20 - М/ф.
15.40 - "Телемагазин".
16.00, 19.00, 23.00, 03.00 - СОБЫТИЯ. Время московское.
16.15 - Телеканал "Дата".
17.05 - Телесериал "Голубой велосипед".
18.05 - "Петровка,38".
18.25 - "Деловая Москва".
19.15 - "Инспектор Кресс". Детективный сериал.
20.30 - "Я - мама".
21.00 - "Регионы: прямая речь".
22.00 - "Дебют плюс". Литературная видеостраничка.
22.10 - "Умный нашелся..." Ток-шоу.
00.00 - "Страсти по Саломее". Телесериал.
00.50 - "Пять минут деловой Москвы".
00.55 - "Незнакомец в городе". Триллер.
02.40 - "Русский порог. Северные реки России". Спецрепортаж.
03.40 - "По закону". Телесериал.
04.35 - "Времечко".
05.05 - "Петровка,38".
05.25 - 25-Й ЧАС. СОБЫТИЯ. Время московское.
05.45 - "Супердиск".

ТК АКТИС (REN-TV)

6.45 - "Утро на канале ТК АКТИС".
7.00, 8.00, 13.30, 19.30, 20.30 - "Местное время".
7.15, 8.15, 10.30, 13.45, 19.45, 20.45 - "Колесо судьбы".
7.25 - Музыкальный канал.
8.25 - "Маска". М/с.
8.50 - "Возвращение с Олимпа". М/ф.
9.20 - "Дружная семейка". Комедийный сериал.
10.50 - Фильм ужасов "Кровожадные твари".
12.55 - "Очевидец" с Иваном Усачевым.
14.00 - "Час суда".
15.00 - "Инструктор". Телесериал.
16.15 - "Секретные материалы". Телесериал.
17.15 - "Рыцари света". М/с.
17.40 - "Маска". М/с.
18.00 - "Дружная семейка". Комедийный сериал.
19.00 - Авторская программа И.Мисюркеева "Меломан".
19.00 - "Симпсоны". М/с.
21.00 - Боевик "Кровь за кровь".
23.00 - "Инструктор". Телесериал.
00.15 - "24". Информационная программа .
00.45 - "Веселые баксы".
01.00 - "Секретные материалы". Телесериал.
02.05 - "Лучшие шоу мира" с Урмасом Оттом.
03.05 - "Очевидец" с Иваном Усачевым.
03.50 - Ночной музыкальный канал.

НТВ

7.00 - "Утро на НТВ".
9.50 - Т/с "День рождения буржуя-2".
11.00 - "Сегодня утром".
11.25 - "Их нравы".
12.20 - "Страна советов".
13.00, 16.00, 18.00, 20.00 - "Сегодня".
13.30 - Детектив "Три дня вне закона".
15.30 - "Время есть".
15.35 - "Протокол".
16.35 - "Принцип "Домино".
18.30 - Т/с "Мур есть Мур".
19.35 - "Протокол".
20.40 - Т/с "Родина ждет".
21.50 - Т/с "Я все решу сама".
23.00 - "Страна и мир".
23.45 - Детектив "Дикая река".
02.00 - Т/с "Родина ждет".

СТС

7.00 - Т/с "Крошка Боб".
7.25 - М/ф "Как грибы с горохом воевали", "Лев и заяц".
7.55 - "Смешарики".
8.00 - М/с "Приключения Вуди и его друзей".
8.30 - Т/с "Друзья".
9.00 - Т/с "Дорогая Маша Березина".
10.00 - Детали утром.
10.30 - Х/ф "Щупальца-2".
12.30 - Т/с "Удивительные истории".
13.00 - Т/с "Подводная одиссея".
14.00 - Истории в деталях.
14.30 - Т/с "Гарри и Хендерсоны".
15.00 - М/ф "Как грибы с горохом воевали".
15.30 - М/с "Что новенького, Скуби Ду?"
15.55 - М/с "Приключения Мультяшек".
16.25 - М/с "Пинки, Элмайра и Брейн".
17.00 - Т/с "Беверли Хиллз 90210".
18.00 - Т/с "Чудеса науки".
18.30 - Т/с "Сабрина - маленькая ведьма".
19.00 - Т/с "Зачарованные".
20.00 - Осторожно, модерн-2.
20.30 - Истории в деталях.
21.00 - Т/с "Дорогая Маша Березина".
22.00 - Х/ф "Акулы".
00.00 - Т/с "Секс в большом городе".
00.40 - Детали.
01.10 - Т/с "Улицы разбитых фонарей". "Менты-4". "Знак судьбы".
02.10 - Истории в деталях.
02.35 - Т/с "Удивительные истории".
03.00 - Т/с "Земля-2".
03.45 - Т/с "Шипы и розы".
04.35 - Т/с "Сильное лекарство".
05.20 - Музыка на СТС.

ТВ Город

6.20 - Рик Реннер.
6.50, 11.35, 13.25, 19.00, 20.05, 22.05 - "Скорей бы вечер".
7.00, 8.30, 19.30, 21.00, 22.30 - Информационный канал "ВОВРЕМЯ".
7.25, 9.05, 11.20, 19.55, 20.30, 21.35, 23.05 - "За окном".
7.30 - М/с "Ураганчики".
8.00 - Док. сериал "Хвостатые истории".
8.55, 11.10, 19.45, 21.25, 22.55 - "НЧС". Новости чрезвычайных ситуаций.
9.10 - Ток-шоу "Моя семья".
10.10 - Телесериал "Дороги любви". Драма.
11.30, 19.05, 20.00 - "Зри в корень".
11.40 - "Ларец Марии Медичи". Детектив.
13.35 - Ток-шоу "Большая стирка".
14.40 - Телесериал "Три судьбы". Драма.
15.40 - "Львиное логово". Триллер.
17.50 - Телесериал "Козленок в молоке". Комедия.
19.10, 22.10 - "В кулуарах". Авторская программа Андрея Фомина.
20.15 - "НУЖНЫЕ ВЕЩИ".
20.35 - "Простые мечты". Лето в городе.
20.40 - "Дедушкины сказки".
21.45 - Док. сериал "Кунсткамера".
23.10 - "Пинг!" Комедия.
01.00 - "Перехватчики". Фантастический боевик.

Культура

5.00 - "Евроньюс".
8.00 - "Новости культуры".
8.25 - Д/с "Охотники за сокровищами".
8.55 - Комедия "Я увижу тебя в своих снах".
10.45 - "В вашем доме". Н.Цискаридзе.
11.25 - Т/с "Маргерит Волан".
12.10 - Д/с "Век кавалергардов". "14 декабря".
12.40 - Д/ф "Женщины закона". "Детектив".
13.35 - М/ф "Симсала Гримм. Рапунцель".
14.10 - "Перепутовы острова".
14.35 - Т/с "Пеппи - Длинный чулок".
15.05 - Д/с "Слово и дело".
15.35 - "Перезвоны".
17.00 - "Ночной полет. Избранное". В.Тодоровский.
17.30 - "Новости культуры".
17.50 - Т/с "Маргерит Волан".
18.35 - 65 лет со дня рождения В.Гаврилина. "Острова".
19.15 - Фильм-балет "Анюта".
20.25 - Х/ф "Лето любви".
21.30 - "Кто мы?" "Еврейский вопрос - русский ответ".
22.00 - "Новости культуры".
22.25 - "Атланты. В поисках истины".
22.50 - Д/с "Охотники за сокровищами".
23.25 - Х/ф "Без вины виноватые".

РТР-Спорт

XXVIII летние олимпийские игры в Греции.
10.00 - Плавание.
12.00 - Волейбол. Женщины. Групповой турнир. Россия - Куба.
13.20 - Спортивная гимнастика. Мужчины. Командные соревнования. Финал.
15.00 - Олимпийское утро.
16.00 - Плавание. Мужчины, 100 м. Вольный стиль. Предварительные заплывы. Прямая трансляция.
16.45, 21.50, 05.15 - Вести-Спорт.
16.55 - Пляжный волейбол. Женщины. Предварительный раунд. Прямая трансляция.
17.50 - Плавание. Мужчины, 200 м. Брасс. Предварительные заплывы.
18.15 - Стрельба. Мужчины. Произвольный пистолет, 50 м. Финал. Прямая трансляция.
19.00 - Теннис.
19.55 - Волейбол. Мужчины. Групповой турнир. Россия - Австралия. Прямая трансляция.
22.00 - Стрельба. Мужчины. Траншейный стенд. Дабл-трэп. Финал.
22.30 - Дзюдо. Женщины, 63 кг. Мужчины, 81 кг. Прямая трансляция.
23.50 - Водное поло. Мужчины. Групповой турнир. Россия - Сербия и Черногория. Прямая трансляция.
00.50 - Бокс, 51 кг, 54 кг. Предварительные соревнования.
01.25 - Плавание. Прямая трансляция.
02.55 - Спортивная гимнастика. Женщины. Командные соревнования. Финал. Прямая трансляция.
05.25 - В фокусе.
05.30 - Бокс, 51 кг, 54 кг. Предварительные соревнования.
06.20 - Теннис.
07.25 - Фехтование. Женщины. Сабля. Личное первенство. Финал. Мужчины. Шпага. Личное первенство. Финал.
08.25 - Волейбол. Мужчины. Групповой турнир. Россия - Австралия.

ТВ-Центр

11.00 - Настроение.
13.35 - Х/ф "Городской романс".
15.20 - М/ф.
16.00, 19.00, 23.00, 03.00 - События. Время московское.
16.15 - "Дата".
17.05 - Т/с "Голубой велосипед".
18.05, 05.05 - Петровка,38.
18.25 - Деловая Москва.
19.15 - Т/с "Инспектор Кресс".
20.30 - Я - мама.
21.00 - Регионы: прямая речь.
21.30 - Командоры, вперед!
22.10 - Умный нашелся...
23.15 - Очевидное-невероятное.
00.00 - Т/с "Страсти по Саломее".
00.50 - Пять минут деловой Москвы.
00.55 - Х/ф "Незнакомец в городе".
02.40 - Русский порог. Северные реки России.
03.40 - Т/с "По закону".
04.35 - Времечко.
05.25 - 25-й час. События. Время московское.
05.45 - Супердиск.
06.05 - Х/ф "Стерва".

7-ТВ

7.00, 8.00, 9.00, 10.00, 14.30 - Линия жизни.
7.30, 8.30, 9.30, 10.30, 10.30, 12.00, 17.30, 20.30, 23.30 - Диалоги о рыбалке.
11.00, 22.30 - Самый сильный человек.
11.30, 15.30, 18.30, 21.30, 03.30, 06.30 - Ралли. Париж - Дакар.
12.30, 19.30, 06.00 - История профессионального бокса.
13.00 - Веселые старты.
14.00 - Зарядка для страны.
15.00, 16.00, 17.00, 18.00, 19.00, 20.00, 21.00, 22.00, 23.00, 00.00, 01.00, 02.00, 03.00, 04.00 - Новости.
15.10 - Заряжайся!
16.30, 01.10, 02.10, 03.10 - "220 вольт".
16.40, 00.10, 04.10 - Музыкальный трек.
00.30 - Д/ф "Возвращение в Афины".
01.30, 05.30 - Самый сильный человек.
02.30 - Автоспорт России. Формула "Русь".
04.30 - Мототриал.

Дарьял-ТВ

12.00 - "ZTV".
12.45 - "Неслучайная музыка".
13.00 - М/ф.
13.30 - Личное время.
14.00, 18.10 - Телемагазин.
14.30, 00.40, 05.20 - Агентство криминальных новостей.
14.45 - Т/с "Няня".
15.15 - Т/с "Воскрешая мертвых".
16.15 - Т/с "Мангуст".
17.15 - Шоу Джерри Спрингера.
18.20 - Клиника рекордов.
18.50 - М/ф.
19.35 - Т/с "Дерзкие и красивые".
21.00 - Т/с "Небесный волк".
22.00 - Х/ф "Единственная".
00.00 - Т/с "Няня".
00.30 - "Неслучайная музыка".
00.55 - Т/с "Мангуст".
02.00 - Т/с "Воскрешая мертвых".
03.00 - Х/ф "Три дня Кондора".
05.35 - "Фантазии".
06.05 - "Неслучайная музыка".
06.15 - Шоу Джерри Спрингера.

ТВ-3

11.30 - "Победоносный голос верующего".
12.00 - М/с "Ураганчики".
12.30 - М/с "Мумии возвращаются".
13.30 - Д/с "Хвостатые истории".
14.00 - "Моя семья".
15.00 - Т/с "Дороги любви".
16.00 - Х/ф "Третий лишний".
18.00 - Д/с "Кунсткамера".
19.00 - "Большая стирка".
20.00 - Т/с "Три судьбы".
21.00 - Х/ф "Перехватчики".
00.00 - Х/ф "Козленок в молоке".
01.00 - Х/ф "Хитрый вор".
03.00 - Х/ф "Перехватчики 2".
05.00 - "Центр Лик".
05.10 - "Встреча с сударыней Анной".
05.30 - Х/ф "Козленок в молоке".
06.45 - "ТВ-чат INFON".

ТВ-21

7.00 - Т/с "Семья Манн - столетний роман".
8.35 - Мелодрама "Просто праздник какой-то".
10.15 - Драма "Чти отца своего".
12.00 - Драма "Любовь - это дьявол".
13.30 - Детектив "Драйвер".
15.00, 23.00 - Т/с "Семья Манн - столетний роман".
16.35, 00.35 - Драма "Странные души".
18.05, 02.05 - Х/ф "Проснись и убей".
19.45, 03.45 - Драма "Адвокат как доверительное лицо".
21.20, 05.20 - Ужасы "Ночные гости".

ТОДЕКС
Производственная группа «ТОДЕКС»
НА ЗАКАЗ по вашим размерам
КУХНИ
ШКАФЫ-КУПЕ
Детские, спальни
Раздвижные двери
ДОСТАВКА И УСТАНОВКА БЕСПЛАТНО
54-51-57
➢Магазин «Универмаг», ул.Чайковского, 2 эт.
➢База «Сатурн», ТЦ «Мебель», пав. №11.
➢Магазин «Галант», 177 кв-л, 2 эт.
Кредит на год!

ТЦ "Каскад"
представительство Ангарского завода строительных материалов
гипс, гипсоблоки, лаки, краски, пенополистирол, линолеум и другая продукция.
ЦЕНЫ ОТ ПРОИЗВОДИТЕЛЯ.
ОПТ, РОЗНИЦА
Мы стали ближе!
Тел.: 56-56-62, 50-88-66, 57-48-66.

КОМПЬЮТЕРЫ
ОРГТЕХНИКА
СОТОВЫЕ ТЕЛЕФОНЫ
КОМТЕК
Огромный выбор!
Система скидок!
Низкие цены!
Кредит!
Отличный сервис!
Бесплатная доставка и установка!
ЖДЕМ ВАС ПО АДРЕСУ: АНГАРСК, УЛ. ГОРЬКОГО, 16 (КВАРТАЛ 74, ДОМ 6)
ЗВОНИТЕ: 56-56-56
WWW.KOMTEK.RU

СРЕДА, 18 августа

Первый канал

7.00 - Телеканал "Доброе утро".
10.00 - Новости.
10.05 - "Улицы разбитых фонарей". Многосерийный фильм.
11.10 - Сериал "Клон".
12.30 - Дневник XXVIII летних Олимпийских игр.
13.00 - Новости.
13.05 - Комедия "Дайте жалобную книгу!"
15.00 - Сериал "Женщины в любви".
16.00 - Новости.
16.20 - Комедийный сериал "Ангел на дорогах".
17.30 - Криминальная Россия. "Смертоносное трио".
18.00 - "Слабое звено" с Марией Киселевой.
19.00 - Вечерние новости (с субтитрами).
19.20 - "Властелины колец". Дневник Олимпиады.
20.00 - Сериал "Клон".
21.00 - "Черный ворон". Многосерийный фильм.
22.00 - Время.
22.30 - "Улицы разбитых фонарей". Многосерийный фильм.
23.40 - На XXVIII летних Олимпийских играх.
01.00 - Спецрасследование. "Старатели мертвого города".
01.50 - На XXVIII летних Олимпийских играх.
03.00 - Детективный сериал "24 часа".
03.50 - Барбра Стрейзанд, Ник Нолти в фильме "Принц приливов".
06.05 - Сериал "Все путешествия команды Кусто". "За голубой завесой".

ТК РОССИЯ

6.00 - "Доброе утро, Россия!"
6.05, 6.45, 7.15, 7.45, 8.15, 8.45, 9.05, 9.30 - МЕСТНОЕ ВРЕМЯ. ВЕСТИ-ИРКУТСК.
9.45 - Т/с "Бедная Настя".
10.45 - Сериал "Каменская-2. Мужские игры".
11.50, 14.45, 17.30, 20.45 - ВЕСТИ. ДЕЖУРНАЯ ЧАСТЬ.
12.00, 15.00, 18.00, 21.00 - ВЕСТИ.
12.30, 15.10, 17.40, 21.30, 00.00 - МЕСТНОЕ ВРЕМЯ. ВЕСТИ-ИРКУТСК.
12.50 - "Что хочет женщина". Ток-шоу.
13.50 - Детектив "Марш Турецкого-3. Кто стреляет последним". Часть 2.
15.30 - XXVIII летние Олимпийские игры в Греции.
18.20 - "Кулагин и партнеры".
18.50 - Т/с "Бедная Настя".
19.50 - "Комиссар Рекс". Т/с.
21.50 - "Спокойной ночи, малыши!"
21.55 - РУССКАЯ СЕРИЯ. Сериал "Каменская-2. Мужские игры".
23.00 - Детектив "Марш Турецкого-3. Золотой выстрел". Часть 1.
00.20 - XXVIII летние Олимпийские игры в Греции.
02.20 - Евдокия Германова, Любовь Германова и Александр Панкратов-Черный в фильме "Кикс".

НТА (ТНТ)

6.55 - "Доброе утро, Ангарск!"
7.00, 9.50, 15.05, 19.00, 20.30, 01.25 - "Новости НТА-2004г."
7.20, 9.30, 9.55, 15.00, 15.25, 15.50, 19.20, 20.20, 20.50, 01.20, 01.45 - Телемагазин.
7.30, 15.30 - "Народный контроль. НТА-2004г."
7.40, 15.40, 19.45 - Музыка.
8.05, 19.30 - "НТА-презент".
8.10 - "Никелодеон на ТНТ": "Приключения Джимми Нейтрона, мальчика-гения".
8.40 - "Никелодеон на ТНТ": "Дикая семейка Торнберри".
9.05 - "Никелодеон на ТНТ": "Губка Боб - Квадратные штаны".
10.00 - Познавательная передача "Завтрак с Дискавери". "Король пирамид".
11.00 - Комедия "Опасная профессия".
13.10 - "Никелодеон на ТНТ": "Котопес".
13.40 - "Никелодеон на ТНТ": "Эй, Арнольд!"
14.05 - "Никелодеон на ТНТ": "Ох уж эти детки".
14.30 - "ТВ-клуб".
16.00 - Теленовелла "Девственница".
17.00, 22.00 - Реалити-шоу "Дом-2. Любовь".
18.00, 21.00 - Ток-шоу "Окна с Дмитрием Нагиевым".
20.00 - "Погода в доме".
23.00 - Комедия "Силач Санта-Клаус".
01.15 - Реалити-шоу. Спецвключение "Дом-2. Любовь".
01.50 - "Наши песни".
02.00 - Телесериал "Любовь и тайны Сансет Бич".

ТК "Ангарск"-ТВЦ

7.00, 8.00, 9.00, 10.00, 21.30, 23.15 - "СОБЫТИЯ. Ангарск".
7.20, 8.20, 9.20, 10.20, 21.50, 23.35 - "Ветер перемен".
7.25, 8.25, 9.25, 10.25, 21.55, 23.40 - "Звездный взгляд".
7.30, 8.30, 9.30 - Музыка на канале.
10.30 - "Преодоление".
10.45 - "Настроение".
13.35 - "Незнакомец в городе". Х/ф.
15.15 - "Сказка про доброго носорога". М/ф.
15.25 - "Квадратные метры".
15.40 - "Телемагазин".
16.00, 19.00, 23.00, 03.00 - СОБЫТИЯ. Время московское.
16.15 - Телеканал "Дата".
17.05 - "Голубой велосипед". Телесериал.
18.05, 05.05 - "Петровка,38".
18.25 - "Деловая Москва".
19.15 - "Инспектор Кресс". Детективный сериал.
20.30 - "Мода non-stop".
21.00 - "Открытая книга".
21.20, 23.45, 00.50 - Анонс газет "Свеча", "Подробности".
22.00 - "Парижский полицейский". Телесериал.
00.00 - "Страсти по Саломее". Телесериал.
01.00 - "Большие деньги". Х/ф.
03.40 - "По закону". Телесериал.
04.35 - "Времечко".
05.25 - 25-й час. СОБЫТИЯ. Время московское.
05.45 - "Супердиск".

ТК АКТИС (REN-TV)

6.45 - "Утро на канале ТК АКТИС".
7.00, 8.00, 13.30, 19.30, 20.30 - "Местное время".
7.15, 8.15, 10.30, 13.45, 19.45, 20.45 - "Колесо судьбы".
7.25 - Авторская программа И.Мисюркеева "Меломан".
8.25 - "Маска". М/с.
8.50 - "Великая битва Слона с Китом" Мультипликационные фильмы.
9.20 - "Дружная семейка". Комедийный сериал.
10.50 - Боевик "Кровь за кровь".
12.55 - "Очевидец" с Иваном Усачевым.
14.00 - "Час суда".
15.00 - "Инструктор". Телесериал.
16.15 - "Секретные материалы". Телесериал.
17.15 - "Рыцари света". М/с.
17.40 - "Маска". М/с.
18.00 - "Дружная семейка". Комедийный сериал.
19.00 - "В кулуарах".
20.00 - "Симпсоны". М/с.
21.00 - Комедия "Семейка кретинов".
23.00 - "Инструктор". Телесериал.
00.15 - "24". Информационная программа.
00.45 - "Веселые баксы".
01.00 - "Секретные материалы". Телесериал.
02.05 - Боевик "Шанхайский связной".
03.50 - "Очевидец" с Иваном Усачевым.
04.15 - Ночной музыкальный канал.

НТВ

7.00 - "Утро на НТВ".
9.50 - Т/с "День рождения буржуя-2".
11.00 - "Сегодня утром".
11.25 - "Кулинарный поединок".
12.20 - "Страна советов".
13.00, 16.00, 18.00, 20.00 - "Сегодня".
13.30 - Х/ф "Таежная повесть".
15.30 - "Время есть".
15.35 - "Протокол".
16.35 - "Принцип "Домино".
18.30 - Т/с "Мур есть Мур".
19.35 - "Протокол".
20.40 - Т/с "Родина ждет".
21.50 - Т/с "Я все решу сама".
23.00 - "Страна и мир".
23.45 - Х/ф "Хакеры".
01.55 - Т/с "Родина ждет".

СТС

7.00 - Т/с "Крошка Боб".
7.25 - М/ф "Лягушка-путешественница", "Олень и волк".
7.55 - "Смешарики".
8.00 - М/с "Приключения Вуди и его друзей".
8.30 - Т/с "Друзья".
9.00 - Т/с "Дорогая Маша Березина".
10.00 - Детали утром.
10.30 - Х/ф "Акулы".
12.30 - Т/с "Удивительные истории".
13.00 - Т/с "Подводная одиссея".
14.00 - Истории в деталях.
14.30 - Т/с "Гарри и Хендерсоны".
15.00 - М/ф "Лягушка-путешественница".
15.30 - М/с "Что новенького, Скуби Ду?"
15.55 - М/с "Приключения мультяшек".
16.25 - М/с "Пинки, Элмайра и Брейн".
17.00 - Т/с "Беверли Хиллз 90210".
18.00 - Т/с "Чудеса науки".
18.30 - Т/с "Сабрина - маленькая ведьма".
19.00 - Т/с "Зачарованные".
20.00 - Осторожно, модерн-2.
20.30 - Истории в деталях.
21.00 - Т/с "Дорогая Маша Березина".
22.00 - Х/ф "Акулы-2".
00.00 - Т/с "Секс в большом городе".
00.40 - Детали.
01.10 - Т/с "Улицы разбитых фонарей". "Менты-4". "У каждого в шкафу свой скелет".
02.10 - Истории в деталях.
02.35 - Т/с "Удивительные истории".
03.00 - Т/с "Земля-2".
03.45 - Т/с "Шипы и розы".
04.35 - Т/с "Сильное лекарство".
05.20 - Музыка на СТС.

ТВ Город

6.20 - Рик Реннер.
6.50, 11.50, 13.40, 19.15, 20.05, 22.00 - "Скорей бы вечер".
7.00, 8.30, 19.30, 21.00, 22.30 - Информационный канал "ВОВРЕМЯ".
7.25, 9.05, 11.20, 19.55, 20.35, 21.35, 23.05 - "За окном".
7.30 - М/с "Ураганчики".
8.00 - Док. сериал "Хвостатые истории".
8.55, 11.10, 19.45, 21.25, 22.55 - "НЧС". Новости чрезвычайных ситуаций.
9.10 - Ток-шоу "Моя семья".
10.10 - Телесериал "Дороги любви". Драма.
11.30, 22.10 - "В кулуарах". Авторская программа Андрея Фомина.
11.45, 19.20, 20.00 - "Зри в корень".
11.55 - "Третий лишний". Комедия.
13.50 - Ток-шоу "Большая стирка".
14.55 - Телесериал "Три судьбы". Драма.
15.55 - "Перехватчики". Фантастический боевик.
18.05 - Телесериал "Козленок в молоке". Комедия.
20.15 - "Цветочные истории".
20.40 - "Дедушкины сказки".
21.45 - "НУЖНЫЕ ВЕЩИ".
23.10 - "Хитрый вор". Комедийный боевик.
01.05 - "Перехватчики-2". Фантастический боевик.

Культура

5.00 - "Евроньюс".
8.00 - "Новости культуры".
8.25 - Д/с "Охотники за сокровищами".
8.55 - Комедия "Ради Пита".
10.25 - М/с "Бабалус".
10.35 - "Цитаты из жизни". Г.Арбатов.
11.20 - Т/с "Вокруг света за 80 дней".
12.10 - Д/с "Век кавалергардов". "Красный граф Игнатьев".
12.40 - Д/ф "Женщины закона". "Адвокат".
13.35 - М/ф "Сказка о том, кто ходил страху учиться".
14.00 - "Перепутовы острова".
14.25 - Т/с "Пеппи Длинныйчулок".
14.55 - Д/с "Понимание". "Шансы в жизни".
15.45 - "Телетеатр. Классика".
16.45 - С. Прокофьев. "Здравица".
17.00 - "Ночной полет. Избранное". А.Кабаков.
17.30 - "Новости культуры".
17.50 - Т/с "Вокруг света за 80 дней".
18.40 - "Апокриф".
19.20 - Д/ф "Склонен к побегу".
19.50 - Х/ф "Бакенбарды".
21.30 - "Кто мы?" "Еврейский вопрос - русский ответ".
22.00 - "Новости культуры".
22.25 - "Атланты. В поисках истины".
22.50 - Д/с "Охотники за сокровищами".
23.25 - Комедия "Ради Пита".

РТР-Спорт

XXVIII летние олимпийские игры в Греции.
10.00 - Бокс, 51 кг, 54 кг. Предварительные соревнования.
10.45 - Плавание.
12.25 - Спортивная гимнастика. Женщины. Командные соревнования. Финал.
15.00 - Олимпийское утро.
16.00 - Бокс, 51 кг, 54 кг. Предварительные соревнования.
17.00, 21.55, 05.10 - Вести-Спорт.
17.10 - Гребной слалом. Мужчины. Каноэ-одиночка. Женщины. Байдарка-одиночка.
18.45 - Легкая атлетика.
19.00 - Стрельба. Женщины. Траншейный стенд. Дабл-трэп. Финал. Прямая трансляция.
19.45 - Бокс, 48 кг. Предварительные соревнования. Прямая трансляция.
21.10 - Стрельба. Женщины. Спортивный пистолет, 25 м. Финал. Прямая трансляция.
22.10 - Легкая атлетика. Женщины. Толкание ядра. Финал. Прямая трансляция.
23.00 - Водное поло. Женщины. Групповой турнир. Россия - Венгрия.
00.00 - Велоспорт. Шоссе. Мужчины. Индивидуальная гонка с раздельным стартом. Прямая трансляция.
19.30 - Дзюдо. Женщины, 70 кг. Мужчины, 90 кг.
01.25 - Гандбол. Мужчины. Групповой турнир. Россия - Испания. Прямая трансляция.
03.10 - Спортивная гимнастика. Мужчины. Многоборье. Финал. Прямая трансляция.
04.40 - Фехтование. Женщины. Рапира. Личное первенство. Финал.
05.20 - В фокусе.
05.25 - Баскетбол. Женщины. Групповой турнир. Россия - Бразилия.
07.10 - Волейбол. Женщины. Групповой турнир. Россия - Германия.
08.55 - Плавание.
09.30 - Тяжелая атлетика. Мужчины, 69 кг. Финал.

ТВ-Центр

10.45 - Настроение.
13.35 - Х/ф "Незнакомец в городе".
15.15 - М/ф.
15.25 - Квадратные метры.
16.00, 19.00, 23.00, 03.00 - События. Время московское.
16.15 - "Дата".
17.05 - Т/с "Голубой велосипед".
18.05, 05.05 - Петровка,38.
18.25 - Деловая Москва.
19.15 - Т/с "Инспектор Кресс".
20.30 - Мода non-stop.
21.00 - Регионы: прямая речь.
21.30 - АБВГДейка.
22.00 - Т/с "Парижский полицейский".
23.15 - Русский век.
00.00 - Т/с "Страсти по Саломее".
00.50 - Пять минут деловой Москвы.
01.00 - Х/ф "Большие деньги".
03.40 - Т/с "По закону".
04.35 - Времечко.
05.25 - 25-й час. События. Время московское.
05.45 - Супердиск.
06.05 - Х/ф "Я тебя теряю".

7-ТВ

7.00, 8.00, 9.00, 10.00, 14.30 - Линия жизни.
7.30, 8.30, 9.30, 10.30, 12.00, 17.30, 20.30, 23.30, 02.30 - Диалоги о рыбалке.
11.00, 22.30 - Самый сильный человек.
11.30, 15.30, 21.30, 03.30, 06.30 - Ралли Париж - Дакар.
12.30, 19.30, 06.00 - История профессионального бокса.
13.00 - Веселые старты.
14.00 - Зарядка для страны.
15.00, 16.00, 17.00, 18.00, 19.00, 20.00, 21.00, 22.00, 23.00, 00.00, 01.00, 02.00, 03.00, 04.00 - Новости.
15.10 - Заряжайся!
16.30, 01.10, 02.10, 03.10 - "220 вольт".
16.40, 00.10, 04.10 - Музыкальный трек.
18.30 - Путеводитель по...
00.30 - Д/ф "Возвращение в Афины".
01.30 - Самый сильный человек".
04.30 - Автоспорт. Всемирная серия "ChampCar". 8-й этап. Элкхарт Лейк. США.
05.30 - "Жиллетт-спорт".

Дарьял-ТВ

12.00 - "ZTV".
12.45 - "Неслучайная музыка".
13.00 - М/ф.
13.30 - Личное время.
14.00, 18.10 - Телемагазин.
14.30, 00.40, 05.10 - Агентство криминальных новостей.
14.45 - Т/с "Няня".
15.15 - Т/с "Воскрешая мертвых".
16.15 - Т/с "Мангуст".
17.15 - Шоу Джерри Спрингера.
18.20 - Клиника рекордов.
18.50 - М/ф.
19.35 - Т/с "Дерзкие и красивые".
21.00 - Т/с "Небесный волк".
22.00 - Х/ф "Преферанс по пятницам".
00.00 - Т/с "Няня".
00.30 - "Неслучайная музыка".
00.55 - Т/с "Мангуст".
02.00 - Т/с "Воскрешая мертвых".
03.00 - Х/ф "Фанатик".
05.25 - "Фантазии".
05.55 - "Неслучайная музыка".
06.05 - Шоу Джерри Спрингера.

ТВ-3

11.30 - "Победоносный голос верующего".
12.00 - М/с "Ураганчики".
12.30 - М/с "Мумии возвращаются".
13.30 - Д/с "Хвостатые истории".
14.00 - "Моя семья".
15.00 - Т/с "Дороги любви".
16.00 - Х/ф "Пинг!"
18.00 - Д/с "Кунсткамера".
19.00 - "Большая стирка".
20.00 - Т/с "Три судьбы".
21.00 - Х/ф "Перехватчики-2".
23.55 - "Круг созидателей".
00.00 - Х/ф "Козленок в молоке".
01.00 - Х/ф "Чего хотят женщины?"
03.30 - Х/ф "Соломенная шляпка".
04.55 - "Если хочешь быть здоров".
05.00 - Д/с "Кунсткамера".
05.20 - "Канал КуПи".
05.30 - Х/ф "Козленок в молоке".
06.30 - "ТВ чат INFON".

ТВ-21

7.00 - Т/с "Семья Манн - столетний роман".
8.35 - Драма "Странные души".
10.05 - Х/ф "Проснись и убей".
11.45 - Драма "Адвокат как доверительное лицо".
13.20 - Ужасы "Ночные гости".
15.00, 23.00 - Т/с "Семья Манн - столетний роман".
16.35, 00.35 - Триллер "Запах лаванды".
18.10, 02.10 - Детектив "Опасные поцелуи".
19.45, 03.45 - Драма "Человек клана".
21.30, 05.30 - Боевик "Белая лихорадка".

ПОКУПАЕМ АКЦИИ
ОАО НК ЮКОС
Сбербанка РФ, "Иркутскэнерго", "Сибирьтелеком" (Электросвязь Иркутской области), "РУСИА Петролеум", "Фонд "Энергия-Инвест", АвтоВАЗ, РАО "ЕЭС России", "Монтажавтоматики".
Векселя СБ РФ.
Ангарск, 10 мрн, д. 46 (где нотариус),
55-47-44, 51-94-14.

САЛОН МЕБЕЛИ "НАШ"
Адрес: 7 мрн, д. 16. Тел./факс 673-111.
•Кухни (пр-ва Усолья, Белоруссии)
•Мягкая мебель
•Обед. группы
•Шкафы-купе
•Металлокаркас
•Компьютерные столы



Летние скидки
до конца августа
на кухни и встроенную мебель
Выезд дизайнера бесплатно
ART-LAND
МЕБЕЛЬ ФУРНИТУРА
Центр.мебели (база «Сатурн»), пав. №14, пав. №8
57-77-57 (аб.353), 57-53-18 (аб.353).

Стоматологический центр "32" 1-й категории
оказывает все виды услуг:
•лечение и реставрация зубов;
•протезирование с высококачественным обезболиванием.
•Импортные современные материалы.
•Европейские стандарты.
•Гарантированный инфекционный контроль.
Работаем с 9 до 20 часов, субб., воскр. - по записи.
Приходите: 19 мрн, д.19 (ЖЭУ-8)
657-397
Лицензия Д №057362 от 05.09.02 г. Обл. комитет здравоохранения.

ДИАЛОГ Ангарск 53-29-19, 53-29-39
15 лет на рынке Ул. Мира 69а
Компьютеры
Оргтехника
Сервис
Сети
Теперь 3 года гарантии !!!
Кредит до 12 месяцев 20% первый взнос
Понедельник-Пятница 8:30-19:00 Суббота 10:00-17:00

СОВРЕМЕННАЯ ГУМАНИТАРНАЯ АКАДЕМИЯ г.Москва
Ангарский филиал СГА проводит набор студентов на 2004/2005 учебный год по направлениям:
➢Юриспруденция
➢Экономика
➢Менеджмент
➢Информатика и вычислительная техника
➢Психология
Формы, сроки и стоимость обучения: очная – 4 года, заочная – 5 лет, ускоренная – на базе среднего профессионального образования по направлениям СГА – 3,5 года, на базе высшего образования – 2,5 года.
Внесение платы поэтапное.
Адреса приемной комиссии:
◆Школа искусств №3 (9 мрн, напротив к/т «Родина»). Тел. 55-47-18.
◆13 мрн, автошкола ДОСААФ, 3 эт., каб. 38. Тел.: 56-40-27, 56-41-67.

ЧЕТВЕРГ, 19 августа

Первый канал

7.00 - Телеканал "Доброе утро".
10.00 - Новости.
10.05 - "Улицы разбитых фонарей". Многосерийный фильм.
11.10 - Сериал "Клон".
12.30 - Дневник XXVIII летних Олимпийских игр.
13.00 - Новости.
13.05 - Комедия "Королевская регата".
15.00 - Сериал "Женщины в любви".
16.00 - Новости.
16.20 - Комедийный сериал "Ангел на дорогах".
17.30 - Док. детектив. "Алмазная цепь". Дело 2001 года.
18.00 - "Личная жизнь Валентины Терешковой".
19.00 - Вечерние новости (с субтитрами).
19.20 - "Анекдоты".
19.50 - Сериал "Клон".
20.50 - "Черный ворон". Многосерийный фильм.
22.00 - Время.
22.30 - "Улицы разбитых фонарей". Многосерийный фильм.
23.40 - На XXVIII летних Олимпийских играх.
01.00 - Спецрасследование. "Острова из безмолвия". "Исповедь палача".
02.00 - На XXVIII летних Олимпийских играх.
03.10 - Детективный сериал "24 часа".
04.00 - Триллер "Точная копия".
06.05 - Сериал "Доктор Куинси".

ТК РОССИЯ

6.00 - "Доброе утро, Россия!"
6.05, 6.45, 7.15, 7.45, 8.15, 8.45, 9.05, 9.30 - МЕСТНОЕ ВРЕМЯ. ВЕСТИ-ИРКУТСК.
9.45 - Т/с "Бедная Настя".
10.45 - Сериал "Каменская-2. Мужские игры".
11.50, 14.45, 17.30, 20.45 - ВЕСТИ. ДЕЖУРНАЯ ЧАСТЬ.
12.00, 15.00, 18.00, 21.00 - ВЕСТИ.
12.30, 15.10, 17.40, 21.30, 00.00 - МЕСТНОЕ ВРЕМЯ. ВЕСТИ-ИРКУТСК.
12.50 - "Что хочет женщина". Ток-шоу.
13.50 - Детектив "Марш Турецкого-3. Золотой выстрел". Часть 1.
15.30 - XXVIII летние Олимпийские игры в Греции.
18.20 - "Кулагин и партнеры".
18.50 - Т/с "Бедная Настя".
19.50 - "Комиссар Рекс". Т/с.
21.50 - "Спокойной ночи, малыши!"
21.55 - РУССКАЯ СЕРИЯ. Сериал "Каменская-2. Мужские игры".
23.00 - Детектив "Марш Турецкого-3. Золотой выстрел". Часть 2.
00.20 - XXVIII летние Олимпийские игры в Греции.
02.20 - КИНОАКАДЕМИЯ. Премия испанского кинофестиваля. Джон Малкович и Уиллем Дэфо в фильме "Тень вампира".

НТА (ТНТ)

6.55 - "Доброе утро, Ангарск!"
7.00, 15.05, 19.00, 20.30, 02.05 - "Новости НТА-2004г."
7.20, 15.00, 15.25, 15.50, 19.20, 20.20, 20.50, 02.00, 02.25 - Телемагазин.
7.30, 15.30 - "Погода в доме".
7.50, 19.45 - Музыка.
8.05, 19.30 - "НТА-презент".
8.10 - "Никелодеон на ТНТ": "Приключения Джимми Нейтрона, мальчика-гения".
8.40 - "Никелодеон на ТНТ": "Дикая семейка Торнберри".
9.05 - "Никелодеон на ТНТ": "Крутые бобры".
9.30, 14.30 - "ТВ-клуб".
9.50 - "Наши песни".
10.00 - Познавательная передача "Завтрак с Дискавери". "Глубокое море, глубокие тайны".
11.00 - Комедия "Силач Санта Клаус".
13.10 - "Никелодеон на ТНТ": "Котопес".
13.40 - "Никелодеон на ТНТ": "Эй, Арнольд!"
14.05 - "Никелодеон на ТНТ": "Ох уж эти детки".
16.00 - Теленовелла "Девственница".
17.00, 22.00 - Реалити-шоу "Дом-2. Любовь".
18.00, 21.00 - Ток-шоу "Окна с Дмитрием Нагиевым".
20.00 - Индийское кино "Танцуй, танцуй".
23.00 - Комедия "Кин-дза-дза!"
01.50 - Реалити-шоу. Спецвключение "Дом-2. Любовь".
02.30 - "Наши песни".
02.35 - Телесериал "Любовь и тайны Сансет Бич".
04.10 - Полицейский боевик "Большой кайф".

ТК "Ангарск"-ТВЦ

7.00, 8.00, 9.00, 10.00, 21.30, 23.15 - "СОБЫТИЯ. Ангарск".
7.20, 8.20, 9.20, 10.20, 21.50, 23.35 - "Ветер перемен".
7.25, 8.25, 9.25, 10.25, 21.55, 23.40 - "Звездный взгляд".
7.30, 8.30, 10.35, 23.50 - Музыка на канале.
9.30 - Анонс газет "Свеча", "Подробности".
9.40 - "Преодоление".
10.30 - "Дебют плюс" Литературная видеостраничка.
10.45 - "Настроение".
13.35 - "Большие деньги". Х/ф.
15.20 - "Лесные путешественники". М/ф.
15.40 - "Войди в свой дом".
15.45 - "Телемагазин".
16.00, 19.00, 23.00, 03.00 - СОБЫТИЯ. Время московское.
16.15 - Телеканал "Дата".
17.05 - "Голубой велосипед". Телесериал.
18.05, 05.05 - "Петровка,38".
18.25 - "Деловая Москва".
19.15 - "Инспектор Кресс". Детективный сериал.
20.30 - "Прямая линия".
21.00 - "Открытая книга".
21.20 - "Дебют плюс". Литературная видеостраничка.
21.25, 23.45 - "Полутона".
22.00 - "Парижский полицейский". Телесериал.
00.00 - "Страсти по Саломее". Телесериал.
00.50 - "Пять минут деловой Москвы".
00.55 - Комедия "Подставь другую щеку".
02.40 - "Репортер" с Михаилом Дегтярем.
03.40 - "По закону". Телесериал.
04.35 - "Времечко".
05.25 - 25-й час. СОБЫТИЯ. Время московское.
05.45 - "Супердиск".

ТК АКТИС (REN-TV)

6.45 - "Утро на канале ТК АКТИС".
7.00, 8.00, 13.30, 19.30, 20.30 - "Местное время".
7.15, 8.15, 10.30, 13.45, 19.45, 20.45 - "Колесо судьбы".
7.25 - "В кулуарах".
8.25 - "Маска". М/с.
8.50 - "Кот в сапогах". М/ф.
9.20 - "Дружная семейка". Комедийный сериал.
10.50 - Комедия "Семейка кретинов".
12.55 - "Очевидец" с Иваном Усачевым.
14.00 - "Час суда".
15.00 - "Инструктор". Телесериал.
16.15 - "Секретные материалы". Телесериал.
17.15 - "Рыцари света". М/с.
17.40 - "Маска". М/с.
18.00 - "Дружная семейка". Комедийный сериал.
19.00 - Авторская программа И.Мисюркеева "Киноман".
20.00 - "Симпсоны". М/с.
21.00 - Боевик "Небоскреб".
23.00 - "Инструктор". Телесериал. Закл. серия.
00.15 - "24". Информационная программа.
00.45 - "Веселые баксы".
01.00 - "Секретные материалы". Телесериал.
02.05 - Драма "Такова спортивная жизнь".
04.35 - "Очевидец" с Иваном Усачевым.
05.00 - Ночной музыкальный канал.

НТВ

7.00 - "Утро на НТВ".
9.50 - Т/с "День рождения буржуя-2".
11.00 - "Сегодня утром".
11.25 - "Квартирный вопрос".
12.20 - "Страна советов".
13.00, 16.00, 18.00, 20.00 - "Сегодня".
13.30 - Боевик "Без права на ошибку".
15.25 - "Время есть".
15.35 - "Протокол".
16.35 - "Принцип "Домино".
18.30 - Т/с "Мур есть Мур".
19.35 - "Протокол".
20.40 - Т/с "Родина ждет".
21.50 - Т/с "Я все решу сама".
23.00 - "Страна и мир".
23.45 - Боевик "Возврата нет".
02.00 - Т/с "Родина ждет".

СТС

7.00 - Т/с "Крошка Боб".
7.25 - М/ф "Фока - на все руки дока", "Полкан и Шавка".
7.55 - "Смешарики".
8.00 - М/с "Приключения Вуди и его друзей".
8.30 - Т/с "Друзья".
9.00 - Т/с "Дорогая Маша Березина".
10.00 - Детали утром.
10.30 - Х/ф "Акулы-2".
12.30 - Т/с "Удивительные истории".
13.00 - Т/с "Подводная одиссея".
14.00 - Истории в деталях.
14.30 - Т/с "Гарри и Хендерсоны".
15.00 - М/ф "Фока - на все руки дока".
15.30 - М/с "Что новенького, Скуби Ду?"
15.55 - М/с "Приключения Мультяшек".
16.25 - М/с "Пинки, Элмайра и Брейн".
17.00 - Т/с "Беверли Хиллз 90210".
18.00 - Т/с "Чудеса науки".
18.30 - Т/с "Сабрина - маленькая ведьма".
19.00 - Т/с "Зачарованные".
20.00 - Осторожно, модерн-2.
20.30 - Истории в деталях.
21.00 - Т/с "Дорогая Маша Березина".
22.00 - Х/ф "Охотник на акул".
00.00 - Т/с "Секс в большом городе".
00.40 - Детали.
01.10 - Т/с "Улицы разбитых фонарей". "Менты-4". "У каждого в шкафу свой скелет".
02.10 - Истории в деталях.
02.35 - Т/с "Удивительные истории".
03.00 - Т/с "Земля-2".
03.45 - Т/с "Шипы и розы".
04.35 - Т/с "Сильное лекарство".
05.20 - Музыка на СТС.

ТВ Город

6.20 - Рик Реннер.
6.50, 11.50, 13.50, 19.00, 20.05, 21.45 - "Скорей бы вечер".
7.00, 8.30, 19.30, 21.00, 22.30 - Информационный канал "ВОВРЕМЯ".
7.25, 9.05, 11.20, 19.55, 20.30, 21.35, 23.05 - "За окном".
7.35 - М/с "Ураганчики".
8.00 - Док. сериал "Хвостатые истории".
8.55, 11.10, 19.45, 21.25, 22.55 - "НЧС". Новости чрезвычайных ситуаций.
9.10 - Ток-шоу "Моя семья".
10.10 - Телесериал "Дороги любви". Драма.
11.30 - "Цветочные истории".
11.45, 19.05, 20.00 - "Зри в корень".
11.55 - "Пинг!" Комедия.
13.55 - Ток-шоу "Большая стирка".
15.00 - Телесериал "Три судьбы". Драма.
16.00 - "Перехватчики-2". Фантастический боевик.
17.50 - Телесериал "Козленок в молоке". Комедия.
19.10 - "В кулуарах". Авторская программа Андрея Фомина.
20.15 - Технологии XXI века в программе "SERVER".
20.40 - "Дедушкины сказки".
21.50 - Док. сериал "Кунсткамера".
22.10 - "НУЖНЫЕ ВЕЩИ".
23.10 - "Чего хотят женщины". Комедийная мелодрама.
01.30 - "Соломенная шляпка". Комедия.

Культура

5.00 - "Евроньюс".
8.00 - "Новости культуры".
8.25 - "Лето Господне". "Преображение".
8.55 - Комедия "Как вступить в брак".
10.25 - М/с "Бабалус".
10.40 - "Эпизоды". С.Шмидт.
11.20 - Т/с "Вокруг света за 80 дней".
12.10 - Д/с "Век кавалергардов". "Другой чести нам не надо".
12.40 - Д/ф "Женщины закона". "Начальник".
13.35 - М/ф "Король Дроздобород".
14.15 - "Перепутовы острова".
14.40 - Т/с "Пеппи Длинныйчулок".
15.10 - Д/с "Понимание". "Тоннели".
16.05 - "Петербург: время и место". "Музей Академии художеств".
16.35 - Н.Мясковский. "Кремль ночью".
17.00 - "Ночной полет. Избранное". Е.Образцова.
17.30 - "Новости культуры".
17.50 - Т/с "Вокруг света за 80 дней".
18.40 - "Культурная революция". "Феминизм разрушает общество".
19.40 - Х/ф "Любить человека".
21.00 - "Смехоностальгия".
21.30 - "Кто мы?" "Еврейский вопрос - русский ответ".
22.00 - "Новости культуры".
22.25 - "Атланты. В поисках истины".
22.50 - Д/с "Охотники за сокровищами".
23.25 - Комедия "Как вступить в брак".

РТР-Спорт

XXVIII летние Олимпийские игры в Греции.
10.00 - Спортивная гимнастика. Мужчины. Многоборье. Финал.
11.40 - Баскетбол. Женщины. Групповой турнир. Россия - Бразилия.
13.20 - Волейбол. Женщины. Групповой турнир. Россия - Германия.
15.00 - Олимпийское утро.
16.00 - Плавание. Мужчины, 50 м. Вольный стиль. Предварительные заплывы. Прямая трансляция.
16.25 - Бокс. Предварительные соревнования.
17.00, 22.20, 05.15 - Вести-Спорт.
17.10 - Баскетбол. Мужчины. Групповой турнир (Италия - Испания). Прямая трансляция.
19.00 - Плавание. Женщины, 200 м. На спине. Предварительные заплывы.
19.25 - Бокс, 69 кг. Предварительные соревнования. Прямая трансляция.
20.30 - Стрельба. Женщины. Круглый стенд. Финал. Прямая трансляция.
21.15 - Бадминтон. Женщины. Одиночный разряд. Финал.
21.55 - Стрельба. Мужчины. Пневматическая винтовка. Стрельба по движущейся мишени. Финал.
22.30 - Дзюдо. Женщины, 78 кг. Мужчины, 100 кг. Финалы. Прямая трансляция.
23.50 - Бадминтон. Микст. Финал.
00.55 - Стрельба из лука. Мужчины. Личное первенство. Финал.
01.25 - Плавание. Прямая трансляция.
02.30 - Теннис.
03.30 - Волейбол. Мужчины. Групповой турнир. Россия - США. Прямая трансляция.
05.25 - В фокусе.
05.30 - Водное поло. Мужчины. Групповой турнир. Россия - Хорватия.
06.30 - Бокс, 69 кг. Предварительные соревнования.
07.20 - Фехтование. Мужчины. Сабля. Командные соревнования. Финал.
08.00 - Тяжелая атлетика. Женщины, 69 кг. Финал.
08.20 - Тяжелая атлетика. Мужчины, 77 кг. Финал.
08.45 - Плавание.

ТВ-Центр

10.45 - Настроение.
13.35 - Х/ф "Большие деньги".
15.20 - М/ф.
15.40 - Войди в свой дом.
16.00, 19.00, 23.00, 03.00 - События. Время московское.
16.15 - "Дата".
17.05 - Т/с "Голубой велосипед".
18.05, 05.05 - Петровка,38.
18.25 - Деловая Москва.
19.15 - Т/с "Инспектор Кресс".
20.30 - Муз. серпантин.
21.00 - Регионы: прямая речь.
21.30 - Кинострана "Артек".
22.00 - Т/с "Парижский полицейский".
23.15 - 21-й кабинет.
00.00 - Т/с "Страсти по Саломее".
00.50 - Пять минут деловой Москвы.
00.55 - Х/ф "Подставь другую щеку".
02.40 - Репортер.
03.40 - Т/с "По закону".
04.35 - Времечко.
05.25 - 25-й час. События. Время московское.
05.45 - Супердиск.
06.05 - Х/ф "Урожай".

7-ТВ

7.00, 8.00, 9.00, 10.00, 14.30 - Линия жизни.
7.30, 8.30, 9.30, 10.30, 12.00, 17.30, 20.30, 23.30, 02.30 - Диалоги о рыбалке.
11.00, 22.30 - Самый сильный человек.
11.30, 15.30, 21.30, 03.30, 06.30 - Ралли Париж - Дакар.
12.30, 19.30, 06.00 - История профессионального бокса.
13.00 - Веселые старты.
14.00 - Зарядка для страны.
15.00, 16.00, 17.00, 18.00, 19.00, 20.00, 21.00, 22.00, 23.00, 00.00, 01.00, 02.00, 03.00, 04.00 - Новости.
15.10 - Заряжайся!
16.30, 01.10, 02.10, 03.10 - "220 вольт".
16.40, 00.10, 04.10 - Музыкальный трек.
18.30 - Автоспорт России. Формула "Русь".
00.30 - Д/ф "Возвращение в Афины".
01.30 - Самый сильный человек.
04.30 - Мототриал.
05.30 - Путеводитель по...

Дарьял-ТВ

12.00 - "ZTV".
12.45 - "Неслучайная музыка".
13.00 - М/ф.
13.30 - Личное время.
14.00, 18.10 - Телемагазин.
14.30, 00.40, 05.10 - Агентство криминальных новостей.
14.45 - Т/с "Няня".
15.15 - Т/с "Воскрешая мертвых".
16.15 - Т/с "Мангуст".
17.10 - Советы земского доктора.
17.15 - Шоу Джерри Спрингера.
18.20 - Клиника рекордов.
18.50 - М/ф.
19.35 - Т/с "Дерзкие и красивые".
21.00 - Т/с "Небесный волк".
22.00 - Х/ф "Печки-лавочки".
00.00 - Т/с "Няня".
00.30 - "Неслучайная музыка".
00.55 - Т/с "Мангуст".
02.00 - Т/с "Воскрешая мертвых".
03.00 - Х/ф "Абсолютная реальность".
05.25 - "Фантазии".
05.55 - "Неслучайная музыка".
06.05 - Шоу Джерри Спрингера.

ТВ-3

11.30 - "Победоносный голос верующего".
12.00 - М/с "Ураганчики".
12.30 - М/с "Мумии возвращаются".
13.30 - Д/с "Хвостатые истории".
14.00 - "Моя семья".
15.00 - Т/с "Дороги любви".
16.00 - Х/ф "Хитрый вор".
18.00 - Д/с "Кунсткамера".
19.00 - "Большая стирка".
20.00 - Т/с "Три судьбы".
21.00 - Х/ф "Гремучие змеи".
00.00 - Х/ф "Козленок в молоке".
01.00 - Х/ф "Контракт со смертью".
03.30 - Х/ф "Соломенная шляпка".
04.50 - Жилищный вопрос. Агентство "Держава".
04.55 - "Если хочешь быть здоров".
05.00 - Д/с "Кунсткамера".
05.20 - "Канал КуПи".
05.30 - Х/ф "Козленок в молоке".
06.30 - "Канал КуПи".
06.45 - "ТВ чат INFON".

ТВ-21

7.00 - Т/с "Семья Манн - столетний роман".
8.35 - Триллер "Запах лаванды".
10.10 - Детектив "Опасные поцелуи".
11.45 - Драма "Человек клана".
13.30 - Боевик "Белая лихорадка".
15.00, 23.00 - Драма "Последний раз, когда я видел Париж".
17.00, 01.00 - Комедия "Отвратительные, грязные, злые".
18.55, 02.55 - Триллер "Счастье семьи Катакури".
20.55, 04.55 - Драма "Собачья жара".

ТАКСИ
513-777
по городу от 25 рублей.
Быстро и безопасно.

ТАКСИ "БЕРКУТ"
53-7777
Бесплатная линия от "БАЙКАЛВЕСТКОМ"
709

государственная аккредитация № 0182 от 02.04.2001, гос. лиц. № 24-0586
Внимание, абитуриенты!
Двенадцать престижных специальностей!
Форма обучения очная, заочная и на базе высшего!
Ведущие иркутские преподаватели!
Содействие в трудоустройстве!
Доступная стоимость обучения!
Сибирский Институт Права, Экономики и Управления ждёт вас!
По адресу: www.sipeu.ru
в Ангарске: Ворошилова, 10 "а", телефон 67-68-45; 56-13-19
в Иркутске: Сурикова, 21, телефон 20-20-33; 20-20-31

ВЫСШЕЕ ЭКОНОМИЧЕСКОЕ ОБРАЗОВАНИЕ
г.Ангарск, 59 кв-л, д.29 (за гост. "Саяны"), офис 306.
☎ 508-045.
Региональный финансово-экономический институт, г.Курск
Гос.аккредитация №0757 от 03.12.02 г.
Лицензия №24-0920 от 20.06.02 г.
♦ Оплата - 5000 рублей в год, рассрочка.
♦ ГОСУДАРСТВЕННЫЙ ДИПЛОМ.
СПЕЦИАЛЬНОСТИ:
060500 "Бухгалтерский учет, анализ и аудит";
061100 "Менеджмент организации"
061500 "Маркетинг"
Заочно-дистанционная форма
Срок обучения: от 3 до 6 лет.
Поступление без экзаменов.
Обучение без выезда на сессии.

INVEST - ОЦЕНКА
Федеральная лицензия №005148 Минимущества России
•НЕДВИЖИМОСТЬ (квартиры, дачи, гаражи, магазины и т.д.)
•ЗЕМЕЛЬНЫЕ УЧАСТКИ
•ОФОРМЛЕНИЕ И РЕГИСТРАЦИЯ (сооружений, земельных участков)
•ИМУЩЕСТВО
•АВТОТРАНСПОРТ
☎53-51-53.
Ангарск, ул. Ворошилова, 37а

ПЯТНИЦА, 20 августа

Первый канал

7.00 - Телеканал "Доброе утро".
10.00 - Новости.
10.05 - "Улицы разбитых фонарей". Многосерийный фильм.
11.10 - Сериал "Клон".
12.30 - Дневник XXVIII летних Олимпийских игр.
13.00 - Новости.
13.05 - Вия Артмане в детективе "Подарок одинокой женщине".
14.30 - "ВДНХ. Архипелаг вечного завтра". Док. фильм.
15.00 - Сериал "Женщины в любви".
16.00 - Новости.
16.20 - Сериал "Приключения молодого Индианы Джонса".
18.10 - Спецрасследование. "Старатели мертвого города".
19.00 - Вечерние новости (с субтитрами).
19.10 - Стивен Спилберг представляет домашний боевик "Мышиная охота".
20.50 - "Поле чудес".
22.00 - Время.
22.30 - "Новые русские бабки".
23.00 - "Золотой граммофон".
00.00 - На XXVIII летних Олимпийских играх.
01.20 - Супербоевик "Смертельный бой".
03.20 - Иронический детектив "Убийство на Каннском фестивале".
05.00 - Исторический боевик "Пересечение".

ТК РОССИЯ

6.00 - "Доброе утро, Россия!"
6.05, 6.45, 7.15, 7.45, 8.15, 8.45, 9.05, 9.30 - МЕСТНОЕ ВРЕМЯ. ВЕСТИ-ИРКУТСК.
9.45 - Т/с "Бедная Настя".
10.45 - Сериал "Каменская-2. Мужские игры".
11.50, 14.45, 17.30, 20.45 - ВЕСТИ. ДЕЖУРНАЯ ЧАСТЬ.
12.00, 15.00, 18.00, 21.00 - ВЕСТИ.
12.30, 15.10, 17.40, 21.30 - МЕСТНОЕ ВРЕМЯ. ВЕСТИ-ИРКУТСК.
12.50 - "Мусульмане".
13.00 - "Вся Россия".
13.15 - "Городок". Дайджест. Развлекательная программа.
13.50 - Детектив "Марш Турецкого-3. Золотой выстрел". Часть 2.
15.30 - XXVIII летние Олимпийские игры в Греции.
18.20 - "Кулагин и партнеры".
18.50 - "Комната смеха".
19.50 - "Комиссар Рекс". Т/с.
21.50 - "Спокойной ночи, малыши!"
21.55 - "Народный артист: зажигают звезды".
23.00 - Эрик Робертс в триллере "На волне смерти".
00.45 - XXVIII летние Олимпийские игры в Греции.
02.50 - Остросюжетный фильм Кевина Спейси "Альбино Аллигатор".

НТА (ТНТ)

6.55 - "Доброе утро, Ангарск!"
7.00, 9.35, 15.05, 19.00, 20.30, 01.10 - "Новости НТА-2004г."
7.20, 9.30, 9.55, 15.00, 15.25, 15.50, 19.20, 20.20, 20.50, 01.05, 01.30 - Телемагазин.
7.40 - М/ф "Винни-Пух и день забот".
8.05, 19.30 - "НТА-презент".
8.10 - "Никелодеон на ТНТ": "Приключения Джимми Нейтрона, мальчика-гения".
8.40 - "Никелодеон на ТНТ": "Дикая семейка Торнберри".
9.05 - "Никелодеон на ТНТ": "Крутые бобры".
10.00 - Комедия "Кин-дза-дза!"
13.00 - М/ф "Чебурашка идет в школу".
13.10 - "Никелодеон на ТНТ": "Котопес".
13.40 - "Никелодеон на ТНТ": "Эй, Арнольд!"
14.05 - "Никелодеон на ТНТ": "Ох уж эти детки".
14.30 - "ТВ-клуб".
15.30, 19.45 - Музыка.
16.00 - Теленовелла "Девственница".
17.00, 22.00 - Реалити-шоу "Дом-2. Любовь".
18.00, 21.00 - Ток-шоу "Окна с Дмитрием Нагиевым".
20.00 - Индийское кино. "Танцуй, танцуй".
23.00 - Комедия "Семь стариков и одна девушка".
00.55 - Реалити-шоу. Спецвключение "Дом-2. Любовь".
01.35 - "Наши песни".
01.45 - Телесериал "Любовь и тайны Сансет Бич".
03.20 - Комедия "Лучшие времена".

ТК "Ангарск"-ТВЦ

7.00, 8.00, 9.00, 10.00, 21.30, 23.15 - "СОБЫТИЯ. Ангарск".
7.20, 8.20, 9.20, 10.20, 21.50, 23.35 - "Ветер перемен".
7.25, 8.25, 9.25, 10.25, 21.55, 23.40 - "Звездный взгляд".
7.30, 8.30, 9.30, 10.35, 23.45 - Музыка на канале.
10.30 - "Полутона".
10.45 - "Настроение".
13.35 - "Подставь другую щеку". Х/ф.
15.20 - "Храбрый Пак". М/ф.
15.40 - "Европейские ворота России".
15.45 - "Телемагазин".
16.00, 19.00, 23.00, 03.00 - СОБЫТИЯ. Время московское.
16.15 - Телеканал "Дата".
17.05 - "Голубой велосипед". Телесериал.
18.05, 05.00 - "Петровка,38".
18.25, 21.00 - "ЭКС" с Евгением Константиновым.
19.15 - "Инспектор Кресс". Детективный сериал.
20.30 - "Неприрученная Амазонка". Телесериал.
22.00 - "Парижский полицейский". Телесериал.
00.00 - "Страсти по Саломее". Телесериал.
00.50 - "Пять минут деловой Москвы".
00.55 - Детектив "Особая бригада".
02.40 - "Репортер" с Михаилом Дегтярем.
03.40 - "Народ хочет знать". Ток-шоу.
04.30 - "Времечко".
05.20 - 25-й час. СОБЫТИЯ. Время московское.

ТК АКТИС (REN-TV)

6.45 - "Утро на канале ТК АКТИС".
7.00, 8.00, 13.30, 19.30, 20.30 - "Местное время".
7.15, 8.15, 10.30, 13.45, 19.45, 20.45 - "Колесо судьбы".
7.25 - Авторская программа И.Мисюркеева "Киноман".
8.25 - "Маска". М/с.
8.50 - "Сокровища затонувших кораблей". М/ф.
9.25 - "Дружная семейка". Комедийный сериал.
10.50 - Боевик "Воздушный патруль".
12.55 - "Очевидец" с Иваном Усачевым.
14.00 - "Час суда".
15.00 - "Инструктор". Телесериал. Закл. серия.
16.15 - "Мутанты Икс". Телесериал.
17.15 - Комедия "Налево от лифта".
19.00 - Авторская программа И.Мисюркеева "Меломан".
20.00 - "Царь горы". М/с.
21.00 - Детектив "Клещ".
00.15 - "Проект "Отражение": "Ведьмы эры Водолея". Док.фильм.
01.25 - Эротический фильм "Любовь вне закона".
03.20 - "Лучшие клипы мира".
04.35 - "Мутанты Икс". Телесериал.
05.20 - "Очевидец" с Иваном Усачевым.

НТВ

7.00 - "Утро на НТВ".
9.50 - Т/с "День рождения буржуя-2".
11.00 - "Сегодня утром".
11.25 - "Фактор страха".
12.25 - "Страна советов".
13.00, 16.00, 18.00, 20.00 - "Сегодня".
13.30 - Х/ф "Я тебя никогда не забуду".
15.20 - "Время есть".
15.35 - "Протокол".
16.35 - "Принцип "Домино".
18.30 - "Криминальная Россия". "Фальшивомонетчики".
19.35 - "Протокол. Расследование".
20.40 - Х/ф "Другие 48 часов".
22.50 - Д/ф "Российская империя. Александр II".
00.10 - "Братья Кличко. Лучшие бои".
01.20 - Комедия "Барбарелла".

СТС

7.00 - Т/с "Крошка Боб".
7.25 - М/ф "Мальчик-с-пальчик", "Ворона и лисица", "Кукушка и петух".
7.55 - "Смешарики".
8.00 - Приключения Вуди и его друзей.
8.30 - Т/с "Друзья".
9.00 - Т/с "Дорогая Маша Березина".
10.00 - Детали утром.
10.30 - Х/ф "Охотник на акул".
12.30 - Т/с "Удивительные истории".
13.00 - Т/с "Подводная одиссея".
14.00 - Истории в деталях.
14.30 - Т/с "Гарри и Хендерсоны".
15.00 - М/ф "Мальчик-с-пальчик".
15.30 - "Новые фильмы о Скуби Ду".
15.55 - М/с "Приключения мультяшек".
16.25 - М/с "Пинки, Элмайра и Брейн".
17.00 - Т/с "Беверли Хиллз 90210".
18.00 - Т/с "Чудеса науки".
18.30 - Т/с "Сабрина - маленькая ведьма".
19.00 - Т/с "Зачарованные".
20.00 - Осторожно, модерн-2.
20.30 - Истории в деталях.
21.00 - Т/с "Дорогая Маша Березина".
22.00 - Х/ф "Быстрый и мертвый".
00.20 - Детали.
00.50 - Т/с "Улицы разбитых фонарей". "Менты-4". "Королева бензоколонок".
01.55 - Х/ф "Темные лошадки".
03.40 - "Кресло".
04.25 - Х/ф "Приключения Сент-Ива".

ТВ Город

6.20 - Рик Реннер.
6.50, 11.50, 13.45, 19.15, 20.05, 22.05 - "Скорей бы вечер".
7.00, 8.30, 19.30, 21.00, 22.30 - Информационный канал "ВОВРЕМЯ".
7.25, 9.05, 11.20, 19.55, 20.35, 21.35, 23.05 - "За окном".
7.30 - М/с "Ураганчики".
8.00 - Док. сериал "Хвостатые истории".
8.55, 11.10, 19.45, 21.25, 22.55 - "НЧС". Новости чрезвычайных ситуаций.
9.10 - Ток-шоу "Моя семья".
10.10 - Телесериал "Дороги любви". Драма.
11.30 - Технологии XXI века в программе "SERVER".
11.45, 19.20, 20.00 - "Зри в корень".
11.55 - "Хитрый вор". Комедийный боевик.
13.55 - Ток-шоу "Большая стирка".
15.00 - Телесериал "Три судьбы". Драма.
16.00 - "Гремучие змеи". Боевик.
18.05 - Телесериал "Козленок в молоке". Комедия.
20.20 - Технологии XXI века в программе "SERVER".
20.40 - "Дедушкины сказки".
21.40 - Док. сериал "Кунсткамера".
22.10 - "Цветочные истории".
23.10 - "Контракт со смертью". Криминальная драма.
01.35 - "Соломенная шляпка". Комедия.

Культура

5.00 - "Евроньюс".
8.00 - "Новости культуры".
8.25 - Д/с "Охотники за сокровищами".
8.55 - Комедия "Как спасти брак и погубить свою жизнь".
10.35 - Ю. Завадский - любимый и любящий.
11.20 - Т/с "Вокруг света за 80 дней".
12.10 - Д/с "Век кавалергардов". "Ларец императрицы".
12.40 - "Документальная камера". "Большие каникулы 30-х. Спор с Михаилом Роммом?"
13.20 - М/ф "Ловкий вор".
14.00 - "Перепутовы острова".
14.25 - Т/с "Пеппи - Длинный чулок".
14.55 - Д/с "Понимание". "Внеземные цивилизации".
15.50 - "Дворцовые тайны". "Первый Эрмитаж России".
16.15 - Д.Шостакович. "Песнь о лесах".
17.00 - "Ночной полет. Избранное". В. Смирнитский.
17.30 - "Новости культуры".
17.50 - Т/с "Вокруг света за 80 дней".
18.40 - "Линия жизни". А.Кончаловский.
19.40 - Х/ф "Любить человека".
21.05 - "Корабль дураков в саду "Эрмитаж".
22.00 - "Новости культуры".
22.25 - "Атланты. В поисках истины".
22.50 - Д/с "Охотники за сокровищами".
23.25 - Х/ф "Имеретинские эскизы".
00.40 - К.Ф.Э.Бах. Концерт для гобоя, струнных и basso continuo. Солист А.Уткин.

РТР-Спорт

XXVIII летние Олимпийские игры в Греции.
10.00 - Волейбол. Мужчины. Групповой турнир. Россия - США.
11.40 - Водное поло. Мужчины. Групповой турнир. Россия - Хорватия.
12.10 - Спортивная гимнастика. Женщины. Многоборье. Финал.
13.55 - Олимпийское утро.
14.55 - Баскетбол. Женщины. Групповой турнир. Россия - Япония. Прямая трансляция.
16.50, 22.15, 05.15 - Вести-Спорт.
17.00 - Водное поло. Женщины. Групповой турнир. Россия - США.
18.10 - Гребной слалом. Мужчины. Каноэ-двойка. Финал.
18.30 - Стрельба. Женщины. Произвольная винтовка, 50 м. Стрельба из трех положений. Финал. Прямая трансляция.
19.10 - Гребной слалом. Мужчины. Байдарка-одиночка. Финал.
19.40 - Теннис.
20.30 - Стрельба. Мужчины. Произвольная винтовка, 50 м. Стрельба лежа. Финал. Прямая трансляция.
21.10 - Настольный теннис. Женщины. Парный разряд. Финал.
22.25 - Дзюдо. Женщины, свыше 78 кг. Мужчины, свыше 100 кг. Финалы. Прямая трансляция.
23.45 - Прыжки на батуте. Женщины. Финал. Прямая трансляция.
00.10 - Футбол России. Перед туром.
00.45 - Велоспорт. Трек. Женщины. Гит, 500 м. Финал.
01.25 - Гандбол. Мужчины. Групповой турнир. Россия - Хорватия. Прямая трансляция.
03.10 - Велоспорт. Трек. Мужчины. Гит, 1 км. Финал.
03.25 - Волейбол. Женщины. Групповой турнир. Россия - США. Прямая трансляция.
05.25 - В фокусе.
05.30 - Тяжелая атлетика. Женщины, 75 кг. Финал.
06.10 - Бокс, 57 кг. Предварительные соревнования.
07.20 - Легкая атлетика. Мужчины, 10000 м. Финал.
08.00 - Фехтование. Женщины. Шпага. Командные соревнования. Финал.
08.35 - Дзюдо. Женщины, свыше 78 кг. Мужчины, свыше 100 кг. Финалы.

ТВ-Центр

10.45 - Настроение.
13.35 - Х/ф "Подставь другую щеку".
15.20, 21.30 - М/ф.
15.40 - Европейские ворота России.
16.00, 19.00, 23.00, 03.00 - События. Время московское.
16.15 - "Дата".
17.05 - Т/с "Голубой велосипед".
18.05, 05.00 - Петровка,38.
18.25 - Деловая Москва.
19.15 - Т/с "Инспектор Кресс".
20.30 - Д/с "Неприрученная Амазонка".
21.00 - Регионы: прямая речь.
22.00 - Т/с "Парижский полицейский".
23.15 - Приглашает Б.Ноткин.
00.00 - Т/с "Страсти по Саломее".
00.50 - Пять минут деловой Москвы.
00.55 - Х/ф "Особая бригада".
02.40 - Репортер.
03.40 - Народ хочет знать.
04.30 - Времечко.
05.20 - 25-й час. События. Время московское.
05.40 - Х/ф "Анна Каренина".

7-ТВ

7.00, 8.00, 9.00, 10.00, 14.30 - Линия жизни.
7.30, 8.30, 9.30, 10.30, 12.00, 17.30, 20.30, 23.30, 02.30 - Диалоги о рыбалке.
11.00, 22.30 - Самый сильный человек.
11.30, 15.30, 18.30, 21.30, 03.30, 06.30 - Ралли Париж - Дакар.
12.30, 19.30, 06.00 - История профессионального бокса.
13.00 - Веселые старты.
14.00 - Зарядка для страны.
15.00, 16.00, 17.00, 18.00, 19.00, 20.00, 21.00, 22.00, 23.00, 00.00, 01.00, 02.00, 03.00, 04.00 - Новости.
15.10 - Заряжайся!
16.30, 01.10, 02.10, 03.10 - "220 вольт".
16.40, 00.10, 04.10 - Музыкальный трек.
00.30 - Д/ф "Возвращение в Афины".
01.30, 05.30 - Самый сильный человек.
04.30 - Мототриал.

Дарьял-ТВ

12.00 - "ZTV".
12.45 - "Неслучайная музыка".
13.00 - М/ф.
13.30 - Личное время.
14.00, 18.10 - Телемагазин.
14.30, 00.50, 05.10 - Агентство криминальных новостей.
14.45 - Т/с "Няня".
15.15 - Т/с "Воскрешая мертвых".
16.15 - Т/с "Мангуст".
17.15 - Шоу Джерри Спрингера.
18.20 - Клиника рекордов.
18.50 - М/ф.
19.35 - Т/с "Дерзкие и красивые".
21.00 - Т/с "Небесный волк".
22.00 - Х/ф "Завещание профессора Доуэля".
00.00 - Т/с "Няня".
00.30 - "Неслучайная музыка".
00.55 - Т/с "Мангуст".
02.00 - Т/с "Воскрешая мертвых".
03.00 - Х/ф "Дидье".
05.25 - "Фантазии".
05.55 - "Неслучайная музыка".
06.05 - Шоу Джерри Спрингера.

ТВ-3

11.30 - "Победоносный голос верующего".
12.00 - М/с "Ураганчики".
12.30 - М/с "Мумии возвращаются".
13.30 - Д/с "Хвостатые истории".
14.00 - "Моя семья".
15.00 - Т/с "Дороги любви".
16.00 - Х/ф "Гусарская баллада".
18.00 - Д/с "Кунсткамера".
19.00 - "Большая стирка".
20.00 - Т/с "Три судьбы".
21.00 - Х/ф "Отряд "Морские котики".
00.00 - Х/ф "Козленок в молоке".
01.00 - Х/ф "Третий лишний".
02.15 - Х/ф "Наркобарон".
05.00 - Д/с "Кунсткамера".
05.20 - "Канал КуПи".
05.30 - Х/ф "Гремучие змеи".
07.30 - "ТВ чат INFON".

ТВ-21

7.00 - Драма "Последний раз, когда я видел Париж".
9.00 - Комедия "Отвратительные, грязные, злые".
10.55 - Триллер "Счастье семьи Катакури".
12.55 - Драма "Собачья жара".
15.00, 23.00 - Мелодрама "Есения".
17.10, 01.10 - Драма "Зверь, выходящий из моря".
19.00, 03.00 - Драма "Невинный".
21.10, 05.10 - Боевик "Моя жена - гангстер".

МАГАЗИН "ТЕХНИКА"
•Пульты д/у.
•Элементы питания для видеокамер, радиотелефонов.
•Кабель TV, телефонный.
•Конвертеры автомобильные, радиодетали и др.
http://panasonic_angarsk.nm.ru//
К.Маркса, 26
☎ 52-39-50.

ГОУ "Областной центр образования"
приглашает окончить
10-11 класс
за ОДИН год
на базе Ангарского педколледжа,
ул. Ленина, 6
Справки по тел.: 52-56-85
Лицензия № 053656

КОМПАНИЯ ДРАЙВ
✓Пластиковые ОКНА
✓Балконы
✓Жалюзи
✓Гаражные ворота
КРЕДИТ! Гарантия качества!
✓ ул.Глинки, 16, т. 52-66-79
✓ база "САТУРН",
Центр строит.материалов, пав. 30 ☎575-000.

Магазин компьютерной техники
Фрейм
Классные компьютеры по иркутским ценам!
Сотовые телефоны в кредит
Кредит до 12 месяцев, первоначальный взнос 0 %
Адрес: 17 мрн, дом 12а ☎650-655.

"ВЕКТОР-ГРУПП"
➢Землеустройство
➢Смена статуса зданий, помещений (жилой, нежилой фонд)
➢Узаконивание самовольного строения
➢Проектирование
➢Согласование любой степени сложности
➢Оценка
➢Пакет документов для департамента
Ул.Жаднова,2, "Ангарск-Бизнес-Центр", тел. 50-80-34, 64-10-14.

СУББОТА, 21 августа

Первый канал

7.00 - Новости.
7.10 - Сериал "Все путешествия команды Кусто". "Трагедия нерки".
7.50 - Приключенческий фильм "Потерялся слон".
9.20 - Играй, гармонь любимая!
10.00 - Слово пастыря.
10.10 - Здоровье.
11.00 - Новости.
11.10 - "Смак" с Андреем Макаревичем.
11.40 - "Тайная любовь вождя". Док. фильм.
12.20 - Дневник XXVIII летних Олимпийских игр.
13.00 - Новости.
13.10 - Историческая мелодрама "Золотой век".
15.00 - Дисней-клуб: "Приключения Мики и Дональда".
15.50 - Спецрасследование. "Цветочная мафия".
16.40 - На XXVIII летних Олимпийских играх.
18.50 - Классика Уолта Диснея. Золотые годы Микки Мауса. Впервые в России.
19.00 - Вечерние новости (с субтитрами).
19.10 - "Шутка за шуткой". Юмористическая программа.
19.40 - Комедия "Стряпуха".
21.00 - "Кто хочет стать миллионером?"
22.00 - Время.
22.20 - Комедийный боевик "Бриллиантовый полицейский".
00.10 - Приключенческий фильм "Могучий Джо Янг".
02.00 - На XXVIII летних Олимпийских играх.
03.40 - Майкл Дуглас в оскароносном триллере "Траффик".
06.20 - "Империя чужих".

ТК РОССИЯ

6.55 - Виктор Степанов и Олег Штефанко в фильме "Бухта смерти".
8.40 - "Золотой ключ".
9.00, 12.00, 15.00, 21.00 - ВЕСТИ.
9.10, 12.10, 18.20 - МЕСТНОЕ ВРЕМЯ. ВЕСТИ-ИРКУТСК.
9.20 - "Русское лото".
9.55 - "Большая перемена".
10.25 - "Утренняя почта".
11.10 - "Смехопанорама Евгения Петросяна".
12.20 - "Городок". Дайджест. Развлекательная программа.
12.55 - XXVIII летние Олимпийские игры в Греции.
15.20 - Александр Збруев, Анатолий Солоницын и Светлана Тома в приключенческом фильме "Тайна записной книжки".

ТРК-ИРКУТСК

17.00 - "Сибирский сад" с Людмилой Коробовой.
17.20 - "Воскресение".
17.40 - "Мотор".
17.55 - "Сайн байна, земля Гэсэра!"
18.05 - "Байкальская нива". Продовольственный рынок Приангарья.

ТК РОССИЯ

19.00 - "Охота на "лис". История одного предательства".
20.00 - "Аншлаг".
21.25 - "Честный детектив". Авторская программа Эдуарда Петрова.
21.55 - МИРОВОЕ КИНО. Джекки Чан в комедийном боевике "Мистер Крутой".
23.40 - XXVIII летние Олимпийские игры в Греции.
01.45 - Олег Газманов, Александр Панайотов и Алексей Гоман в концерте "Звуковая дорожка МК" в Лужниках.
02.45 - Остросюжетный фильм "Турбулентность-2. Страх полета".
04.20 - Футбол. Чемпионат России. "Зенит" (Санкт-Петербург) - "Спартак" (Москва). Трансляция из Санкт-Петербурга. 2-й тайм.

НТА (ТНТ)

8.00 - "Доброе утро, Ангарск!"
8.05, 10.30, 19.00, 20.30 - "Новости НТА-2004г."
8.25 - Телевизионный выпуск газеты "Пирамида".
8.30, 9.30, 10.50, 19.20, 20.50 - Телемагазин.
8.40 - Муз. программа "Навстречу утренней заре".
9.20, 19.30 - "НТА-презент".
9.40 - Юмор. сериал "Комедийный коктейль".
10.05 - Юмор. журнал "Фигли-Мигли".
11.00 - Познавательная передача "Хит-парад дикой природы".
12.05 - Юмор. журнал "Каламбур".
12.35 - "МОСКВА: инструкция по применению". Лучшее за неделю.
13.05 - Комедия "Семь стариков и одна девушка".
15.05 - М/ф "Привет мартышке", "Как лечить удава".
15.25 - Юмор. журнал "Фигли-Мигли".
15.55 - Юмор. журнал "Каламбур".
16.25 - Комедия "Маски-шоу".
17.00, 22.00 - Реалити-шоу "Дом-2. Любовь".
18.00 - Комедия "Саша + Маша". Дайджест.
18.30 - Юмор. сериал "Комедийный коктейль".
19.25 - Телевизионный выпуск газеты "Пирамида".
19.45 - Муз. программа "Навстречу утренней заре".
21.00 - Док. детектив "Цена любви" - "Вкус мести".
23.00 - Комедия "Саша + Маша".
23.30 - Комедия "Смешные и голые".
00.00 - Комедия "Правила секса".
00.30 - Реалити-шоу. Спецвключение "Дом-2. Любовь".
00.40 - Фильм ужасов "Дом".
02.45 - "Микс файт: бои без правил".

ТК "Ангарск"-ТВЦ

7.00, 8.00, 9.00, 10.00 - "СОБЫТИЯ. Ангарск".
7.20, 8.20, 9.20, 10.20, 21.50, 23.40 - "Ветер перемен".
7.25, 8.25, 9.25, 10.25 - "Звездный взгляд".
7.30, 8.30, 9.30, 10.55, 22.25, 23.45 - Музыка на канале.
10.30, 21.00 - "ЭКС" с Евгением Константиновым.
12.10 - "Музыкальная история". Х/ф.
13.30 - "Православная энциклопедия".
14.00 - "Народный артист". Георгий Вицин.
14.45 - МУЛЬТПАРАД.
15.25 - "Музыкальный серпантин".
16.00 - СОБЫТИЯ. Утренний рейс.
16.15 - "Я - мама".
16.45 - ФИЛЬМ-СКАЗКА "Как Иванушка-дурачок за чудом ходил".
18.10 - "Неприрученная природа Австралии". Телесериал.
19.00, 00.00, 05.05 - СОБЫТИЯ. Время московское.
19.20 - "Пять историй, рассказанных в Женеве" из цикла "Наши соотечественники".
19.45 - "Парк юмора" с Владимиром Вишневским.
20.45 - "Открытая книга".
21.30, 23.15 - "События недели".
21.55 - "Старт" с Романом Караваевым.
00.10 - "Чисто английское убийство". Телесериал.
02.00 - СОБЫТИЯ. Семь дней недели.
02.45 - Фильм Люка Бессона "Пятый элемент".
05.15 - Фильм "Канзас-сити".

ТК АКТИС (REN-TV)

6.45 - "Утро на канале ТК АКТИС".
7.00, 8.00, 14.30 - "Местное время".
7.15, 8.15, 13.50, 23.30 - "Колесо судьбы".
7.25 - Авторская программа И.Мисюркеева "Меломан".
8.30 - "Дикая планета": "Звериная скорая помощь". Док.фильм.
9.25 - "Коты-самураи". М/с.
9.50 - "Вуншпунш". М/с.
10.15 - "Битлборги". Телесериал.
10.40 - "Симпсоны". М/с.
11.40 - "Очевидец" с Иваном Усачевым.
12.40 - "Агентство-3". Комедийный сериал.
14.50 - Комедия "Приезжайте на Байкал".
16.30 - "Экстремальная магия". Док.фильм.
17.30 - Фильм "К бою".
20.00 - "Естественный отбор" Телеигра.
21.00 - Боевик "Один шанс на двоих".
23.40 - Авторская передача И.Мисюркеева "Киноман".
00.00 - "Неразгаданные тайны": "Прикосновение пришельца".Док. фильм.
01.00 - Эротический фильм "Дом любви".
03.05 - "Дикая планета": "Звериная скорая помощь".Док. фильм.
04.00 - Ночной музыкальный канал.

НТВ

7.25 - Х/ф "Другие 48 часов".
9.00, 13.00, 17.00, 20.00 - "Сегодня".
9.20 - "Улица Сезам".
9.45 - Х/ф "Вечер накануне Ивана Купала".
11.05 - "Кулинарный поединок".
12.05 - "Квартирный вопрос".
13.20 - "Криминальная Россия". "Троих надо убрать".
13.50 - "Вкусные истории".
14.00 - Х/ф "Тайны Бургундского двора".
16.05 - "Коллекция национального географического общества". "Крокодил-гигант".
17.20 - "Женский взгляд" О. Пушкиной. Р. Маркова.
17.55 - "Своя игра". Новый сезон.
18.55 - Т/с "Линия защиты. По праву матери".
20.35 - Х/ф "Свадьба".
23.00 - Д/ф "Российская империя. Александр II".
00.20 - Х/ф "К северу через северо-запад".
02.50 - Триллер "Цепь".

СТС

7.00 - Т/с "Новые приключения Лесси".
7.20 - Т/с "Сила веры".
9.10 - М/ф "Шел трамвай десятый номер".
9.30 - М/с "Пеппи Длинныйчулок".
10.00 - М/с "Флиппер и Лопака".
10.30 - "Полундра!"
11.00 - М/с "На диком Западе".
11.30 - М/с "Табалуга".
12.00 - "Кресло".
13.00 - Т/с "Полицейская академия".
14.00 - Х/ф "Нищий из Беверли Хиллз".
16.00 - Д/ф "Давид и Голиаф".
17.00 - О.С.П.-студия.
18.00 - Истории в деталях. Специальный выпуск.
18.30 - Т/с "Агент национальной безопасности-2". "Человек без лица".
19.40 - Х/ф "Быстрый и мертвый".
22.00 - Х/ф "Ниндзя из Беверли Хиллз".
23.50 - Т/с "Агент национальной безопасности-2". "Человек без лица".
01.00 - Х/ф "Чужие среди нас".
02.50 - Х/ф "Заклинатель лошадей".

ТВ Город

7.00 - Рик Реннер.
7.30, 9.55 - Информационный канал "ВОВРЕМЯ".
7.55, 10.20, 21.15, 22.35, 01.05 - "НЧС". Новости чрезвычайных ситуаций.
8.05, 10.30, 21.05, 22.25, 01.15, 03.30 - "За окном".
8.15, 10.45, 11.55, 21.40, 22.50, 01.25 - "Скорей бы вечер".
8.20 - М/с "Ураганчики".
8.50 - Ток-шоу "Моя семья".
10.40, 21.00, 22.45 - "Зри в корень".
10.55 - Телесериал "Дороги любви". Драма.
12.05 - "Гусарская баллада". Комедия.
14.20 - Телесериал "Три судьбы". Драма.
15.25 - "Отряд "Морские котики-2". Боевик.
17.20 - Телесериал "Козленок в молоке". Комедия.
18.40 - "Третий лишний". Комедия.
20.30 - "Все просто".
21.25 - "НУЖНЫЕ ВЕЩИ".
21.50 - Технологии XXI века в программе "SERVER".
22.10 - "Цветочные истории".
23.00 - "Наркобарон". Боевик.
01.30 - "Гремучие змеи". Боевик.

Культура

5.00 - "Евроньюс".
8.10 - "Библейский сюжет". А.Тарковский. "Апокалипсис".
8.40 - Х/ф "Сто дней после детства".
10.10 - "Кто в доме хозяин". Т.Парфенова.
10.35 - Х/ф "Шаг с крыши".
12.00 - Д/с "Сила растений". "Акации-убийцы".
12.55 - Фильм-спектакль "Эта пиковая дама".
13.50 - М/ф "Лебеди Непрядвы".
14.15 - Д/с "Вокруг света с Майклом Пэйлином".
15.05 - Юбилей В.Артмане. "Эпизоды".
15.45 - Х/ф "Родная кровь".
17.15 - "Романтика романса".
17.55 - "Сферы".
18.35 - "Блеф-клуб".
19.15 - "Больше, чем любовь". М.Бронштейн и Л.Чуковская.
20.00 - "Новости культуры".
20.20 - Х/ф "Идентификация женщины".
22.20 - "Под гитару". Вадим и Валерий Мищуки.
23.00 - Д/с "Замки ужасов".
23.30 - Х/ф "Веселые ребята".

РТР-Спорт

XXVIII летние Олимпийские игры в Греции.
10.00 - Волейбол. Женщины. Групповой турнир. Россия - США.
11.45 - Гандбол. Мужчины. Групповой турнир. Россия - Хорватия.
12.45 - Прыжки на батуте. Женщины. Финал.
13.15 - Плавание.
13.50 - Бокс. Предварительные соревнования.
15.00 - Олимпийское утро.
16.00 - Гребля академическая. Финал.
17.00, 22.20, 05.15 - Вести-Спорт.
17.10 - Гребля академическая. Финал.
17.35 - Волейбол. Мужчины. Групповой турнир. Италия - Голландия. Прямая трансляция.
18.45 - Бокс, 54 кг. Предварительные соревнования.
19.35 - Теннис.
20.30 - Стрельба. Мужчины. Скоростной пистолет, 25 м. Финал. Прямая трансляция.
21.00 - Прыжки в воду. Женщины. Вышка. 1/2 финала.
21.35 - Настольный теннис. Мужчины. Парный разряд. Финал.
22.30 - Бокс.
23.15 - Стрельба из лука. Мужчины. Командные соревнования. Финал. Прямая трансляция.
23.45 - Прыжки на батуте. Мужчины. Финал. Прямая трансляция.
00.15 - Тяжелая атлетика. Женщины, свыше 75 кг. Финал.
01.05 - Велоспорт. Трек.
01.50 - Легкая атлетика. Прямая трансляция.
04.10 - Водное поло. Мужчины. Групповой турнир. Россия - США. Прямая трансляция.
05.25 - В фокусе.
05.30 - Волейбол. Мужчины. Групповой турнир. Россия - Бразилия.
07.05 - Бокс, 75 кг. Предварительные соревнования.
08.05 - Тяжелая атлетика. Мужчины, 85 кг. Финал.
08.40 - Фехтование. Мужчины. Рапира. Командные соревнования. Финал.
09.40 - Плавание.

ТВ-Центр

12.10 - Х/ф "Музыкальная история".
13.30 - Православная энциклопедия.
14.00 - Народный артист.
14.45, 23.05 - М/ф.
15.25 - Муз. серпантин.
16.00 - События. Утренний рейс.
16.15 - Я - мама.
16.45 - Х/ф "Как Иванушка-дурачок за чудом ходил".
18.10 - Д/с "Неприрученная природа Австралии".
19.00, 00.00, 05.05 - События. Время московское.
19.20 - Наши соотечественники.
19.45 - Парк юмора.
20.45 - Х/ф "Ко мне, Мухтар!"
22.15 - Русский век.
00.10 - Т/с "Чисто английское убийство".
02.00 - События. Семь дней недели.
02.45 - Х/ф "Пятый элемент".
05.15 - Х/ф "Канзас-сити".

7-ТВ

7.00, 8.00, 9.00, 10.00, 14.30 - Линия жизни.
7.30, 8.30, 9.30, 10.30, 12.00, 17.30, 19.00, 20.30 - Диалоги о рыбалке.
11.00, 22.30 - Самый сильный человек.
11.30, 18.30, 21.30, 03.30, 06.30 - Ралли Париж - Дакар.
12.30, 19.30, 22.00 - История профессионального бокса.
13.00 - Веселые старты.
14.00 - Зарядка для страны.
15.00 - Оранжевый мяч.
15.30, 04.30 - Мототриал.
16.40, 00.10, 04.10 - Музыкальный трек.
17.00 - Путеводитель по...
18.00 - "220 вольт".
20.00, 01.00 - Д/ф из цикла "Неизвестный спорт".
21.00, 05.30 - Самый сильный человек.
23.00 - Автоспорт. Всемирная серия "ChampCar". 8-й этап. Элкхарт Лейк. США.
00.30 - Д/ф "Возвращение в Афины".
01.30 - Шоу футбольной Европы.
02.30 - Автоспорт. Гонка чемпионов "Мишлин".

Дарьял-ТВ

13.30 - М/ф.
14.30 - Т/с "Напряги извилины".
15.00 - Всегда готовь!
15.35 - Д/с "Неизвестная планета".
16.15 - Т/с "Империя "Нобл-Хаус".
17.15 - Х/ф "Дидье".
19.25 - Серебряный ручей.
19.40 - Путешествие со вкусом.
20.15 - "Смеходром".
21.20 - Арсенал.
21.50 - Карданный вал.
22.20 - "Приключения сынульки Звездунова".
23.10 - "Курортный роман".
00.45 - Т/с "Семнадцать мгновений весны".
04.05 - Мировая реклама.
04.35 - "Фантазии".
05.15 - Х/ф "Скелеты".

ТВ-3

12.30 - М/с "Ураганчики".
13.00 - М/с "Мумии возвращаются!"
13.30 - М/ф "Мульти-пульти".
14.00 - Х/ф "Королевство кривых зеркал".
15.30 - Х/ф "Путешествие Христофора Колумба".
18.00 - Х/ф "Юрики".
19.00 - Х/ф "Соломенная шляпка".
20.30 - Х/ф "Чего хотят женщины?"
23.15 - "Наша стратегия".
00.00 - Х/ф "Юрики".
00.30 - Д/с "Откройте, милиция!"
01.00 - Х/ф "Отряд "Морские котики-2".
03.00 - Х/ф "Убить демона".
05.00 - "Дамские штучки: На отдыхе".
05.05 - "Встреча с Галиной Вишневской".
05.15 - "Встреча с академиком народной медицины Надеждой Шотт".
05.20 - "С благодарностью госпоже Любе".
05.30 - Х/ф "Наркобарон".
07.30 - "Ночные шалости".
07.45 - "ТВ чат INFON".

ТВ-21

7.00 - Мелодрама "Есения".
9.10 - Драма "Зверь, выходящий из моря".
11.00 - Драма "Невинный".
13.10 - Боевик "Моя жена - гангстер".
15.00, 23.00 - Комедия "Владения Руперта".
16.40, 00.40 - Мелодрама "Ретро втроем".
18.20, 02.20 - Драма "Фатальная страсть".
19.50, 03.50 - Мелодрама "Любовь юной Нак".
21.30, 05.30 - Триллер "Скелеты в шкафу".

ПРОДАМ

➢Стиральную машинку "Малютка", б/у 2 мес. Недорого. Тел 51-21-39 (вечером).

салон красоты Гемма
ПЕРМАНЕНТНЫЙ МАКИЯЖ
12а мрн, д. 7.
☎ 658-546, 55-96-06.

эффективная РЕКЛАМА 52-21-37

САЛОН "PANASONIC"
ТЕХНИКА В КРЕДИТ
ВНИМАНИЕ! Сезонная распродажа!
Большой выбор ВИДЕОКАМЕР.
Видеокамеры от 7000 руб.
Телевизоры от 3500 руб.
Аудиоплейеры от 360 руб.
Фотокамеры от 230 руб.
Видеомагнитофоны и видеоплейеры от 2250 руб.
DVD -плейеры от 2600 руб.
Радиотелефоны от 900 руб.
Гарантия на все виды товаров. Бесплатная доставка.
М-н "Panasonic", рядом с к/т "Победа" ☎ 52-70-23.
М-н "Техника", пр. К.Маркса, 26 (кафе "Пингвин") ☎ 52-39-50.
М-н "Panasonic", 188 кв-л,д.1 ☎ 54-49-19.
Мы ждем вас без выходных с 10 до 19 час.
http: //panasonic_angarsk.nm.ru//

Адвокатский кабинет Уфимцева
ЮРИДИЧЕСКИЕ УСЛУГИ
- Жилищные споры
- Узаконивание самовольных построек
- Защита прав потребителей
- Вопросы российского гражданства
- Вопросы воинской обязанности
- ДТП, "автогражданка"
- Регистрация предприятий с предоставлением юридического адреса
- Узаконивание муниципальных земель.

Быстро и недорого.
Ул. Горького, управление швейной фабрики, с 9.00 до 18.00. Тел. 52-33-98.

12 лет на рынке страховых услуг
СТРАХОВАЯ КОМПАНИЯ Колымская
Наше предложение:
➲Страхование на случай смерти с гарантированным оказанием ритуальных услуг. Застраховать себя может любой, независимо от возраста и состояния здоровья.
Приходите!
➲В августе - льготное страхование.
В трудный час "Колымская" с вами!
г.Ангарск, квартал 212, дом 15, оф.4.
54-99-36

Альфа-Сиб
реализует оптом:

мука в/с (Алтай) -	от 8,1 руб.
мука 1 с -	от 7,9 руб.
горох -	от 8,2 руб.
рис -	от 12,5 руб.
гречка -	от 13,0 руб.
крупа манная -	от 9,8 руб.
геркулес -	от 9,8 руб.
пшено -	от 7,9 руб.
крупа перловая -	от 7,9 руб.
крупа ячневая -	от 8,2 руб.
кормосмеси -	от 4,6 руб.
пшеница, ячмень -	от 5,5 руб.
отруби -	от 3,3 руб.
семечки -	от 14,5 руб.

Ул.Чайковского, 2а, реалбаза (опт), тел. 53-25-89.
Офис, тел.: 51-17-13, 51-19-91.
"Сатурн", склад №21 (розница).
Доставка оптовых партий.

ВОСКРЕСЕНЬЕ, 22 августа

Первый канал

7.00 - Новости.
7.10 - Сериал "Все путешествия команды Кусто". "Бобры северного края".
7.30 - Евгений Моргунов, Георгий Вицин в новой версии фильма "Василий Суриков".
9.20 - Армейский магазин.
9.50 - Дисней-клуб: "Мики, Дональд и Гуффи-спортсмен".
10.10 - "В мире животных" с Николаем Дроздовым.
11.00 - Новости.
11.10 - "Непутевые заметки" с Дм.Крыловым.
11.30 - Пока все дома.
12.10 - Дневник XXVIII летних Олимпийских игр.
13.00 - Новости.
13.10 - Авантюрная комедия "Китайский сервиз".
15.00 - Дисней-клуб: "Приключения Мики и Дональда".
15.30 - Павел Любимцев в программе "Путешествия натуралиста".
16.00 - Спецрасследование. "Билетная мафия".
16.50 - "Большие родители".
17.20 - На XXVIII летних Олимпийских играх.
19.00 - Вечерние новости (с субтитрами).
19.10 - "Шукшинские рассказы". Геннадий Назаров в фильме "Самородок".
20.10 - Комедия "102 далматинца".
22.00 - Время. Информационно-аналитическая программа.
22.45 - Супербоевик "Конец света".
01.00 - "Оттепель". Концерт Ларисы Долиной.
02.10 - На XXVIII летних Олимпийских играх.
03.00 - Комедия "Разведчик".
04.50 - Сериал "Доктор Куинси".
05.30 - "Невероятное путешествие Жюля Верна". Док. фильм.

ТК РОССИЯ

6.50 - Фильм "Дубравка".
8.05 - "Дятел Вуди". М/с.
8.25 - "Колоссальное хозяйство".
8.40 - "Военная программа" Александра Сладкова.
9.00, 12.00, 15.00, 21.00 - ВЕСТИ.
9.10, 12.10 - МЕСТНОЕ ВРЕМЯ. ВЕСТИ-ИРКУТСК.
9.20 - Семен Альтов "Игра слов".
9.50 - Всероссийская лотерея "ТВ Бинго шоу".
10.15 - "Сам себе режиссер".
11.10 - "Сто к одному". Телеигра.
12.20 - "Городок". Дайджест. Развлекательная программа.
12.55 - XXVIII летние Олимпийские игры в Греции.
15.20 - Фильм "Приезжая".
17.25 - "Комната смеха".
18.30 - Приключенческий фильм "Бэтмен навсегда".
21.15 - ПРЕМЬЕРА. "Ахмат Кадыров. Последний парад победителя". К дню рождения.
22.00 - МИРОВОЕ КИНО. Киану Ривз и Патрик Суэйзи в боевике "На гребне волны".
00.30 - XXVIII летние Олимпийские игры в Греции.
02.25 - Жозе Гарсия и Изабель Доваль в комедии "Смех и наказание".

НТА (ТНТ)

8.00 - "Доброе утро, Ангарск!"
8.05, 19.00 - "Новости НТА за неделю. Дайджест".
8.25 - Телевизионный выпуск газеты "Пирамида".
8.30, 9.30, 10.50, 19.20, 20.20, 20.50 - Телемагазин.
8.40 - Муз. программа "Навстречу утренней заре".
9.20, 19.30 - "НТА-презент".
9.40 - Юмор. сериал "Комедийный коктейль".
10.05 - Юмор. журнал "Фигли-Мигли".
10.30, 20.30 - "Новости НТА-2004г".
11.00 - Познавательная передача "Хит-парад дикой природы".
12.05 - Юмор. журнал "Каламбур".
12.35 - "МОСКВА: инструкция по применению". Дайджест.
13.05 - Фильм "Луна пустыни".
15.25 - Юмор. журнал "Фигли-Мигли".
15.55 - Юмор. журнал "Каламбур".
16.25 - Комедия "Маски-шоу".
17.00, 22.00 - Реалити-шоу "Дом-2. Любовь".
18.00 - Комедия "Саша + Маша". Дайджест.
18.30 - Юмор. сериал "Комедийный коктейль".
19.25 - Телевизионный выпуск газеты "Пирамида".
19.40 - Муз. программа "Навстречу утренней заре".
20.00 - "Погода в доме".
21.00 - Ток-шоу "Запретная зона" с Михаилом Пореченковым.
23.00 - Комедия "Саша + Маша".
23.30 - Комедия "Смешные и голые".
00.00 - Комедия "Правила секса".
00.30 - Реалити-шоу. Спецвключение "Дом-2. Любовь".
00.40 - Приключенческий фильм "Дом-2".
02.40 - "Микс файт: бои без правил".

ТК "Ангарск"-ТВЦ

7.00, 8.00, 9.00, 10.00, 21.30 - "События недели".
7.20, 8.20, 9.20, 10.20, 21.50 - "Ветер перемен".
7.25, 9.25, 21.15 - "Дебют плюс". Литературная видеостраничка.
7.40, 9.40, 10.50, 23.00 - Музыка на канале.
8.25 - "Старт" с Романом Караваевым.
10.25, 22.00 - "ЭКС" с Евгением Константиновым.
11.05 - "Пятый элемент". Х/ф.
13.05 - "Отчего, почему?" Программа для детей.
14.00 - МУЛЬТПАРАД.
14.45 - "Марш-бросок".
15.15 - "Наш сад".
15.35 - "Лакомый кусочек".
16.00, 19.00, 04.00 - СОБЫТИЯ. Время московское.
16.15 - "Звезда автострады".
16.30 - "Василиса Микулишна". М/ф.
16.45 - Комедия "Сердца четырех".
18.25 - "Приглашает Борис Ноткин".
19.15 - "Служебный вход".
19.45 - "21 кабинет".
20.10 - М/ф.
20.25 - "Великая иллюзия". Программа С.Говорухина.
21.00 - М/ф.
21.55 - "Звездный взгляд".
22.30 - "Старт" с Романом Караваевым.
23.30 - "Чужие здесь не ходят". Х/ф.
01.00 - "Момент истины".
01.55 - Детектив "Убийство в доме викария".
04.10 - "Деликатесы".
04.45 - "РекордЪ". Церемония вручения премии российской индустрии звукозаписи.

ТК АКТИС (REN-TV)

7.00 - "Утро на канале ТК АКТИС".
7.10, 8.00, 14.30, 17.00, 20.30 - "Колесо судьбы".
7.20 - Музыкальный канал.
8.30 - "Дикая планета": "Звериная скорая помощь". Док.фильм.
9.25 - "Коты-самураи". М/с.
9.50 - "Вуншпунш". М/с.
10.15 - "Битлборги". Телесериал.
10.40 - "Симпсоны". М/с.
11.40 - "Дятлow's". М/с.
12.10 - "Мировые розыгрыши".
12.45 - "Агентство-3". Комедийный сериал.
13.55 - "Авторская программа И.Мисюркеева "Киноман".
14.50 - Мелодрама "Полет ночной бабочки".
16.35 - "Осторожно, обезьянки!" М/ф.
17.10 - Авторская программа И.Мисюркеева "Меломан".
18.00 - Боевик "Один шанс на двоих".
21.00 - Чак Норрис в триллере "Техасский дьявол".
23.10 - "Подводный мир". Док.фильм Лени Рифеншталь.
00.15 - "Прекрасная и ужасная жизнь Лени Рифеншталь". Док.фильм.
04.00 - "Дикая планета": "Звериная скорая помощь". Док.фильм.
04.55 - Ночной музыкальный канал.

НТВ

7.25 - М/ф "Баба-Яга против!"
7.55 - Х/ф "Приключения Тома Сойера".
9.00, 13.00, 17.00, 20.00 - "Сегодня".
9.20 - "Русские патриархи".
9.50 - Лотерея "Шар удачи".
10.00 - "Едим дома!"
10.35 - Детектив "Смерть негодяя".
13.20 - "Военное дело".
13.50 - "Внимание! Розыск!". "Операция "Химик".
14.25 - Боевик "Мафия бессмертна".
16.15 - "Их нравы".
17.20 - Тайны разведки: человек без лица.
17.55 - "Своя игра". Новый сезон.
18.55 - Т/с "Линия защиты. Ангелочек".
20.40 - Детектив "Окончательный анализ".
23.15 - "Российская империя. Александр II".
00.45 - Х/ф "Ярость: Кэрри-2".

СТС

7.00 - Т/с "Новые приключения Лесси".
7.20 - Т/с "Корсиканские братья".
9.05 - М/ф "Тайна страны Земляники".
9.30 - М/с "Пеппи Длинныйчулок".
10.00 - М/с "Флиппер и Лопака".
10.30 - "Полундра!"
11.00 - М/с "Остров черепах".
11.30 - М/с "Табалуга".
12.00 - Утро с Киркоровым.
13.00 - Т/с "Полицейская академия".
14.00 - Х/ф "Всплеск".
16.00 - Д/ф "Смотри, как можно быть съеденным заживо".
17.00 - Скрытая камера.
18.00 - Истории в деталях. Специальный выпуск.
18.30 - Т/с "Агент национальной безопасности-2". "Человек без лица".
20.05 - Х/ф "Ниндзя из Беверли Хиллз".
22.00 - Х/ф "Спецагент Корки Романо".
23.50 - Т/с "Агент национальной безопасности-2". "Человек без лица".
01.00 - Х/ф "Завоеватель".
03.10 - Х/ф "Хэллоуин. 20 лет спустя".
04.35 - Х/ф "Великолепный".

ТВ Город

7.40, 10.40, 13.20, 19.25, 20.30, 23.05, 01.40 - "За окном".
7.45, 11.20, 13.30, 19.35, 23.25, 01.55 - "Скорей бы вечер".
7.55 - М/с.
9.30 - "Мульти-пульти". Русские мультфильмы.
10.00 - Телесериал "Юрики". Комедия.
10.30, 13.10, 19.50, 23.15, 01.45 - "НЧС". Новости чрезвычайных ситуаций.
10.50 - Док. сериал "Хвостатые истории".
11.30 - "Королевство кривых зеркал". Сказка.
13.40 - "Путешествие Христофора Колумба". Приключения.
16.05 - Телесериал "Юрики". Комедия.
17.15 - Док. сериал "Откройте, милиция".
17.50 - "Соломенная шляпка". Комедия.
19.20 - "Простые мечты". Лето в городе.
20.00 - "Все просто".
20.40 - "Чего хотят женщины". Комедийная мелодрама.
23.35 - "Отряд "Морские котики-2". Боевик.
02.05 - "Убить демона". Ужасы.

Культура

5.00 - "Евроньюс".
8.10 - "Углы манежа".
8.40 - Х/ф "Чудак-человек".
9.45 - "И снова шлягер".
10.15 - Фильм-спектакль "Алиса в стране чудес".
11.40 - М/ф "Приключения слоненка Дэнди".
11.55 - Д/с "Сила растений". "Биоритмы бамбука".
12.50 - "Парижский журнал". И.Устинов.
13.15 - "Гран-па в белую ночь".
14.20 - "Звездные годы "Ленфильма".
15.00 - Х/ф "Чапаев".
16.30 - "Вокруг смеха".
17.10 - "Великие романы двадцатого века". О.Преминжер и Д.Дэндридж.
17.40 - Х/ф "Окно в Париж".
19.30 - Д/ф "Забытые голоса". "Жители горного Вьетнама".
20.25 - Х/ф "Харри Мюнтер".
22.15 - "Под гитару". Е.Бачурин.
22.55 - Д/с "Замки ужасов".
23.25 - Х/ф "Чудак-человек".
00.30 - С.Прокофьев. Соната №6. Исполняет А.Мельников.

РТР-Спорт

XXVIII летние Олимпийские игры в Греции.
10.00 - Волейбол. Мужчины. Групповой турнир. Россия - Бразилия.
12.00 - Футбол. Чемпионат России. "Зенит" (Санкт-Петербург) - "Спартак" (Москва).
14.00 - Бокс. Предварительные соревнования.
15.00 - Олимпийское утро.
16.00 - Гребля академическая. Финал.
17.00, 22.05, 05.00 - Вести-Спорт.
17.10 - Баскетбол. Женщины. Групповой турнир. Россия - Нигерия. Прямая трансляция.
18.55 - Теннис.
19.55 - Волейбол. Женщины. Групповой турнир. Россия - Китай. Прямая трансляция.
21.40 - Стрельба. Мужчины. Произвольная винтовка, 50 м. Стрельба из трех положений. Финал.
22.15 - Стрельба. Мужчины. Круглый стенд. Финал.
22.55 - Футбол. Чемпионат России. "Локомотив" (Москва) - "Ростов" (Ростов-на-Дону). Прямая трансляция.
00.55 - Велоспорт. Трек.
01.25 - Легкая атлетика. Прямая трансляция.
04.20 - Бокс.
05.10 - Легкая атлетика. Мужчины, 100 м. Финал. Прямая трансляция.
05.20 - В фокусе.
05.25 - Гандбол. Мужчины. Групповой турнир. Россия - Исландия.
06.55 - Бокс.
07.45 - Фехтование. Мужчины. Шпага. Командные соревнования. Финал.
08.55 - Прыжки в воду. Женщины. Вышка. Финал.
09.30 - Велоспорт. Трек.

ТВ-Центр

11.05 - Х/ф "Пятый элемент".
13.05 - Отчего, почему?
14.00, 16.30, 20.10, 21.00, 22.10 - М/ф.
14.45 - Марш-бросок.
15.15 - Наш сад.
15.35 - Лакомый кусочек.
16.00, 19.00, 04.00 - События. Время московское.
16.15 - Звезда автострады.
16.45 - Х/ф "Сердца четырех".
18.25 - Приглашает Б. Ноткин.
19.15 - Служебный вход.
19.45 - 21-й кабинет.
20.25 - Великая иллюзия.
21.15 - Д/ф "Валерий Чкалов".
22.30 - Чемпионат мира по шоссейно-кольцевым мотогонкам. Гран-при Чехии.
23.30 - Х/ф "Чужие здесь не ходят".
01.00 - Момент истины.
01.55 - Х/ф "Убийство в доме викария".
04.10 - Деликатесы.
04.45 - "РекордЪ". Церемония вручения премии российской индустрии звукозаписи.
05.40 - Х/ф "Кидалы".

7-ТВ

7.00, 8.00, 9.00, 10.00, 14.30 - Линия жизни.
7.30, 8.30, 9.30, 10.30, 12.00, 17.30, 19.00, 20.30 - Диалоги о рыбалке.
11.00, 22.30 - Самый сильный человек.
11.30, 18.30, 21.30, 03.30, 06.30 - Ралли Париж - Дакар.
12.30, 19.30, 22.00, 00.30 - История профессионального бокса.
13.00 - Веселые старты.
14.00 - Зарядка для страны.
15.00 - Оранжевый мяч.
15.30 - Шоу футбольной Европы.
16.40 - Музыкальный трек.
17.00 - "Жиллетт-спорт".
18.00 - "220 вольт".
20.00, 01.00 - Д/ф из цикла "Неизвестный спорт".
21.00 - Самый сильный человек.
23.00, 04.30 - Мототриал.
00.10, 04.10 - Музыкальный трек.
01.30 - Самый сильный человек.
02.30 - Автоспорт. Гонка чемпионов "Мишлин".
05.30 - "Шоу футбольной Европы".

Дарьял-ТВ

13.30 - М/ф.
14.30 - Т/с "Напряги извилины".
15.00 - М/ф.
15.35 - Д/с "Неизвестная планета".
16.15 - Т/с "Империя "Нобл-Хаус".
17.15 - Х/ф "Восходящая звезда".
19.25 - В дорогу! (Турция).
19.40 - Всегда готовь!
20.15 - "Смеходром".
21.20 - Топ-модель за 8 недель.
22.20 - Мировая реклама.
23.10 - "Курортный роман".
00.45 - Т/с "Семнадцать мгновений весны".
04.05 - "Фантазии".
04.40 - Т/с "Напряги извилины".
05.45 - Х/ф "Абсолютная реальность".

ТВ-3

11.30 - "Победоносный голос верующего".
12.30 - М/с "Ураганчики".
13.00 - М/с "Мумии возвращаются!"
13.30 - М/ф "Мульти-пульти".
14.00 - Х/ф "Честное волшебное".
15.30 - Х/ф "Умница Уилл Хантинг".
18.00 - Х/ф "Юрики".
18.30 - "Окно в мир".
19.00 - Х/ф "Соломенная шляпка".
20.30 - Х/ф "Контракт со смертью".
23.20 - "Одиссей: Пляжи Средиземноморья".
00.00 - Х/ф "Юрики".
00.30 - Д/с "Откройте, милиция!"
01.00 - Х/ф "Гусарская баллада".
03.00 - Х/ф "Судья Дредд".
05.00 - "Приемный покой Ланьковых".
05.15 - "Если хочешь быть здоров".
05.30 - Х/ф "Козленок в молоке".
06.30 - "Клубный патруль".
06.45 - "ТВ чат INFON".

ТВ-21

7.00 - Комедия "Владения Руперта".
8.40 - Мелодрама "Ретро втроем".
10.20 - Драма "Фатальная страсть".
11.50 - Мелодрама "Любовь юной Нак".
13.30 - Триллер "Скелеты в шкафу".
15.00, 23.00 - Драма "Похищение чемпиона".
16.40, 00.40 - Драма "Холод".
18.00, 02.00 - Трагикомедия "Испанка".
19.30, 03.30 - Драма "Провинциалка".
21.25, 05.25 - Триллер "Взлом".

Еврохимчистка
Авана
всех видов одежды, аквачистка, сухая чистка, тонирование, покраска, ремонт кожаных изделий, покраска джинсов и х/б изделий.
СКИДКИ пенсионерам и участникам ВОВ
Коврочистка
Еврохимчистка ковров, паласов, мягкой мебели, жалюзи, автосалонов.
Выезд на дом и в офис, доставка.
☎ 65-17-17
22 мрн, роддом,
ежедневно с 9.00 до 21.00, воскресенье с 9.00 до 15.00.
5333

От лучших кондитеров Иркутска в кофейне Старая квартира
Побалуй себя сладеньким!
ул. К. Маркса, д. 40 (бывшее зд. "Оптики"), с 12 до 21 часа ежедневно.

ТАКСИ "ЦЕНТРАЛЬНОЕ"
67-0000 • 677-677
представительского класса ПО ОБЫЧНОЙ ЦЕНЕ.
МИКРОАВТОБУСЫ, ГРУЗОВИКИ.

Технологии Современного Быта
КАССАНДРА
С 20 по 31 августа
Для школьников и их родителей!
СДЕЛАЙТЕ ПОКУПКУ у нас и ПОЛУЧИТЕ ПОДАРОК к школе.
Пусть 1 сентября станет радостнее!
ул. Ленина, 36 ☎52-35-69

Восточно-Сибирский институт экономики и права
Русско-Азиатский экономико-правовой колледж
ОБЪЯВЛЯЕТ НАБОР
студентов на базе 9-11 классов, среднего специального, высшего образования на очную, дистанционно-заочную форму обучения
ПО СПЕЦИАЛЬНОСТЯМ:
✦Юриспруденция
✦Финансы и кредит
✦Менеджмент
✦Бухучет, анализ и аудит
г.Ангарск, ул. Коминтерна, 41а ☎ 61-46-81.
5160

НАИДИН
Ангарск, 74 кв-л, д. 7 (ул.Горького)
т. 522-335
шкафы
кухни
окна
жалюзи

ЕСЛИ ВЫ УЖЕ ЗАРАБАТЫВАЕТЕ
(или хотите зарабатывать), распространяя товары через магазины, производитель хозтоваров предлагает вам постоянную подработку по свободному графику.
УСЛОВИЯ: домашний телефон, периодическая отчетность.
Доход от 500 рублей.
Сообщите ваш телефон, и мы перезвоним.
(381 2) 280-562, 547-285.
644020, г.Омск, а/я 105, Краузе В.И.

ЗАО
"Ангарский керамический завод"
примет на работу:

- водителя электропогрузчика (спецудостоверение)
- водителя автопогрузчика (спецудостоверение)
- электромонтера *(по совместительству либо пенсионера)*
- плотника 4 разряда
- слесаря-сантехника 4 разряда
- футеровщика 5 разряда
- слесаря по ремонту автомобилей 5 разряда
- машиниста экскаватора
- вулканизаторщика
- электрогазосварщика 5 разряда. 5567

Справки по тел. отдела кадров 508-780.

"МЕТАПЕН+"
Срок изготовления 2 дня
ПЛАСТИКОВЫЕ
ОКНА, ДВЕРИ, БАЛКОНЫ
ЖАЛЮЗИ
Товар сертифицирован.
⇨ Гарантия, качество!
⇨ Сезонные СКИДКИ!
⇨ Ваш лучший выбор на долгие годы!
3742 Адрес: 94 кв-л, д. 30 (бывшее д/у) ☎ 535-025.

Юридическая служба "Ваше право"
поздравляет ангарчан с открытием нового офиса и приглашает посетить его с 16 августа по адресу: 8 мрн, дом 93.

Оказываем услуги:
- приватизация жилья,
- оформление зем. участков,
- регистрация предприятий под ключ,
- консультации по любым вопросам законодательства,
- представительство в суде,
- арбитраж.

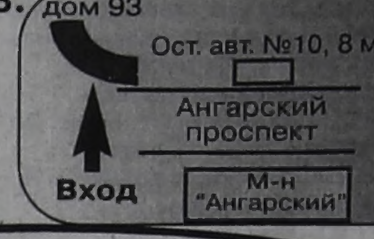

Тел.: 51-64-50, 55-64-55.
С 16 по 25 августа все консультации предоставляются бесплатно.
5586

Кредитный потребительский кооператив граждан
КПКГ Виват
"Кредитный Союз"

Это не просто:
- Удобное распределение капитала
- Надежное вложение средств
- Инвестирование на выгодных условиях
- Клиент-центрированный подход
- Сотрудничество с медицинскими учреждениями, детскими оздоровительными организациями, с крупными предприятиями и правоохранительными органами.

Это еще и:
- Забота о своем здоровье и здоровье своей семьи (ВКЛАД МЕДИЦИНСКИЙ)
- Забота о будущем ваших детей (ВКЛАД ДЕТСКИЙ)
- Надежность и уверенность в завтрашнем дне (ВКЛАД ПЕНСИОННЫЙ, 30% ГОДОВЫХ)
- Экономное распределение семейного бюджета (ВКЛАД ПОТРЕБИТЕЛЬСКИЙ)

24% годовых. Возможно получение процентов в день вклада.

МЫ РАБОТАЕМ ДЛЯ ВАС
- гарантия надежности;
- гарантия сохранности;
- гарантия конфиденциальности.

г.Ангарск, ул.Жаднова,2, Бизнес Центр Ангарск, оф.118.
Тел./факс 508-187. e-mail:Vivatkredit@mail.ru 3604



ОАО "Пластик"
Фасовка, пакеты, одноразовая посуда, мешки для мусора, мешки полипропиленовые б/у.
Тел.: 65-90-17, 69-82-52.
5580



- набор в школу английского языка на 2004/05 уч. год от 6 до 15 лет.
тем, кто оплатит до 25 августа, скидка 10%
- летние группы английского языка для детей (от 6 до 15 лет)
- интенсивный курс за 1 месяц
- группы для взрослых, видеокурсы

здание швейной фабрики (со стороны 80 кв-ла) офис 1/2 тел. 50-70-42

НОУДО "Унция"
предлагает новые курсы:
-Технические средства информации,
-Батик,
-Лоскутное счастье,
-Хлебная сказка,
-Магия глины.
Адрес: зд. швейной фабрики, офис 6/2. Тел. 50-70-33.

Внесение изменений в учредительные документы
☎ 51-44-53.
ООО "Центр содействия бизнесу"
5188

Бархатный сезон на о. Ольхон
527-597.
Заезды 15 и 22 августа, стоимость от 2000 руб. за неделю.
5571
Ангарская школа бизнеса, ул. Маяковского, 31.

Выполняем КРОВЕЛЬНЫЕ РАБОТЫ
✦СОВРЕМЕННЫЕ материалы
✦КОРОТКИЕ сроки изготовления
✦ГАРАНТИЯ
5299
Заключаем договоры
☎68-18-70, 53-25-28.

ВОРОТА с кнопкой
Секционные, откатные, распашные. Шлагбаумы, автоматика. 5107
54-62-17.

ИЗГОТОВИМ, УСТАНОВИМ
двери, решетки, гаражные ворота, установка замков. 5557
☎ 61-86-48.

ЗАО "Ангарский керамический завод" примет на работу:
- заместителя генерального директора по финансам и экономике
- ведущего инженера-конструктора.
Справки по тел. отдела кадров 508-780.
5567

БФД Байкальский фондовый дом
ПОКУПАЕМ И ПРОДАЕМ АКЦИИ
Ангарск, Ленина, 30, оф. 303, т.529-302 (вход в "БайкалРОСБАНК")
Лиц.038-06209-010000 от 05.09.2003
5336

ООО «Ангарское ремонтно-строительное предприятие»
АРСП
ПРИНИМАЕМ ЗАКАЗЫ НА УСТРОЙСТВО МЯГКОЙ КРОВЛИ
➢Теплоизоляция трубопроводов.
➢Комплекс ремонтных работ.
➢Проектирование, дизайн жилых помещений.
➢Электромонтажные и сантехнические работы.
➢Удобная система расчетов.
ул.Чайковского,58, оф. 201.
☎ 56-37-76, 59-54-63. 5426



ПЛАТНЫЕ ОБЪЯВЛЕНИЯ

УСЛУГИ

➢Тамада, музыка. Тел. 53-28-99.
➢Фотограф. Тел. 52-83-52.
➢Спутниковые антенны. Продажа, установка, настройка. Тел.: 61-53-62, 50-62-80, 61-53-29.
➢Проблемы с компьютером? Звоните 89025763098.
➢Ремонтирую и перешиваю шубы. Тел. 52-57-29.
➢Перетяжка мягкой мебели. Недорого. Тел. 673-222.
➢Перетяжка мебели. Тел. 511-517.
➢Ремонт шв.машин без выходных. Тел. 51-13-75.
➢Ремонт кв-р, евроотделка, штукатурно-малярные работы. Тел. 56-17-62.
➢Ремонт кв-р. Тел. 69-84-95.
➢Ремонт кв-р. Тел. 51-33-28, 8-243-6-80-29 после 19 часов.
➢Быстро, качественно рамы на балконы, вынос, обшивка, евровагонка. Тел. 59-35-36.
➢Рамы на лоджии, балконы любой сложности. Тел. 51-96-34.
➢Изготовим, установим рамы на балконы. Тел. 65-27-38.
➢Снятие краски с рам, подоконников. Тел.: 539-489, 50-34-39.
➢Отделка, штукатурка, плитка. Тел. 674-145.
➢Электрик (опыт). Тел. 518-796.
➢Электрик. Сверлим бетон. Тел. 61-48-62.
➢Электрики. Тел. 58-09-55.

КОМПЛЕКСНЫЙ РЕМОНТ квартир, магазинов, офисов.
Эл.работы, сантехника, пластиковые окна, метал.двери. Договор, гарантия, ЧП. 5277
☎58-55-92, 56-58-21, тел. дисп. 67-48-23.

➢Электрик. Сверлим бетон и кафель. Тел. 67-20-10.
➢Кладу плитку. Тел. 682-552.
➢Газосварочные сантехнические работы. Тел. 65-84-16.
➢Реставрация ванн. Низкие цены. Тел. 558-359.
➢Ремонт ТВ, в/м. Тел. 510-257.
➢Ремонт телевизоров. Гарантия. Тел. 53-13-49.

Мастерская при "Рембыттехнике" (2 этаж) производит
РЕМОНТ ТЕЛЕВИЗОРОВ
Вызов механика на дом по тел.: 005, 52-33-06. 5295

➢Ремонт телевизоров. Гарантия. Тел.: 53-59-54, 618-624.
➢Ремонт ТВ, в/м, аудио и др. быт.техн. Тел. 548-018.
➢Ремонт импортных ТВ. Без выходных. Тел. 651-733.
➢Ремонт ТВ. Вызов бесплатный. Тел. 61-50-73.
➢Ремонт импортных ТВ. Вызов бесплатно. Тел. 546-964.
➢Ремонт любых телевизоров, в/м. Гарантия. Тел. 55-05-49.
➢Ремонт п/проводник. отечеств. ТВ. Пенсионерам скидка. Тел.: 52-76-73, 53-49-30.

НЕДВИЖИМОСТЬ

ПРОДАЖА

➢Гараж в а/к «Луч-2» (ост. «Горгаз»), ГАЗ-3110 2000 г.вып., инжект. двиг., гидроусилит., сигнализ. Тел. 56-23-66.
➢Участок (25 соток) в деревне Тюменск, огород посажен. Тел. 555-676.
➢Дачу. Или поменяю на 1-комн.кв-ру. Тел.: 58-73-84, 57-84-91.
➢Домик из бруса. Недорого. Тел. 53-42-15.
➢Гараж в а/к «Сигнал» (есть все). Тел. 533-374.

АРЕНДА

➢Сниму 1-, 2-комн.кв-ру в центре на длит.срок с тел., мебелью. Оплата поквартально. Тел. 89025123092.
➢Сниму 2-комн.кв-ру с тел. в 9, 12, 13 мрн. Тел.: 51-37-45, 67-07-38 после 18 часов.

ОБМЕН

➢Дом на ст.Тулюшка (51 кв.м, огород 14 соток, стайка, гараж каменный, баня) на комнату в Ангарске. Тел.: 53-56-05, 55-42-59.

ЕВРОРАДИАТОРЫ
Продажа, доставка и установка алюминиевых и биметаллических радиаторов от ведущих европейских производителей!
Цена от 330 рублей за секцию. Установка от 700 рублей за радиатор. 5453
Доставка и консультации бесплатно!!!
Тел. в Ангарске 54-94-61.

АВТОТРАНСПОРТ

ПРОДАЖА

➢А/м ГАЗ-63 (будка). Недорого. Тел. 53-42-15.

РАЗНОЕ

ПРОДАЖА

➢Офисные столы б/у. Тел. 69-83-34.
➢Коляску-трансформер «зима-лето» в хор.сост. Тел. 55-04-36.
➢Шифер 6-волновый 140х80 (40 шт.). Адрес: 80 кв-л, д. 15-17, сад-во «Нива», уч. 230.
➢Стенку 5-секц. Тел. 55-98-65.
➢Деревооб. станок 380В. Тел. 61-46-57 после 21 часа.
➢Реализуем армированную мозаичную плитку. Тел.: 52-20-35, 52-92-01.

ПОКУПКА

➢Смолу эпоксидную, пудру алюминиевую, эмали, лаки. Тел. 657-200.
➢Задвижки. Тел. 65-11-40.
➢ПК не меньше P-II. Пейджер 56-46-46, аб. 99039.
➢Кирпич облицовочный (6 пачек). Пейджер 56-46-46, аб. 6284.

ЗООПАРК

➢Продам щенков тойтерьера. Тел. 51-08-80.
➢Продам щенков американского бульдога (возраст 2 мес., кобели, суки, окрас разный). Тел.: 89025685105, 56-09-83 вечером.
➢Продам щенков французского бульдога. Тел. 54-84-90.
➢Продам щенков немецкой овчарки (1 мес.). Тел. 55-84-44.

СООБЩЕНИЯ

➢Уважаемая Людмила! Для вас на почте имеется письмо до востребования. г.Ангарск-31, док. 2503 №030239.
➢Прошу вернуть документы на имя Кузякина Алексея Владимировича за вознаграждение. Тел.: 53-17-35, 588-026.
➢Просим вернуть паспорт на имя Цихонина Сергея Алексеевича за вознаграждение. Тел. 56-14-41.
➢Утерянные документы на имя Келешева Алексея Вячеславовича прошу вернуть за вознаграждение. Адрес: 192-1-20.
➢Утерянные документы на имя Солодовникова Виктора Федоровича и Перлова Владислава Викторовича просьба вернуть. Тел. 53-14-51.

Прием на лечение от алкогольной зависимости ведет В.В. Паськов, ученик А.Р. Довженко.
Доп. информация по тел. 53-65-95.
Лицензия Д155057, рег. №804, от 26.12.2002 г.

РАБОТА

➢Ищу работу бухгалтера (в/о, ПК, 1С). Тел. 610-576.
➢Ищу работу в АНХК, "Иркутскэнерго", на ж/д, можно водителем В, С. Вознаграждение. Тел. 64-55-38.
➢Работа в «Арго». Тел. 593-937.
➢Крупной оптовой компании требуется торговый представитель с л/а. Тел. 605-222.
➢Требуется монтажник окон, резчик стекла. Тел.: 507-044, 89025197047.
➢Для амбициозных и неленивых работа в престижной компании. Тел. 52-61-52.
➢Работа. ИПО «АРГО». Тел. 53-44-84.
➢Доход. Жилье. Обучение. Тел.: 65-25-11, 55-13-75.
➢Требуется водитель-камазист (Е). Зарплата 4500-10500 руб. + беспл. питание, общеж. Тел. 58-88-88.
➢Высокооплачиваемая работа в офисе. Тел. 544-674.
➢Работа потрясающая, возможен выезд за рубеж. 370-1280 у.е. Тел. 566-733 с 10 до 14 часов.
➢Работа. Тел. 65-07-69.
➢Требуются сотрудники. 350 у.е. не предел. Тел. 551-119.
➢Требуются грузчики (не пьющие, не курящие, физически крепкие). Зарплата 4500-9000 руб. + беспл. питание, общеж. Тел. 58-88-88.

Учредитель ЗАО РИФ "Время". Отпечатано в Ангарской городской типографии. Тираж 27.000. Заказ 1192.