ЭТО СЛУЧИЛОСЬ! стр. 2

СИТУАЦИЯ
АНГАРЧАН УЖЕ ЗАТОПИЛО?
Стр. 2

СПРАВКА НЕДЕЛИ
АБИТУРИЕНТЫ ПОШЛИ В БОЛЬНИЦЫ. СКОЛЬКО СТОИТ 086-у?
Стр. 6

ПЕРСОНА
ИЗ УЧИЛИЩА В СВЯЩЕННИКИ
Стр. 9

ЛИКБЕЗ
ДИКИЙ ОТДЫХ:КАК НЕ ПРОКОЛОТЬСЯ?
Стр. 11

ИДЕЯ
РАССАДА В ВАЛЕНКЕ: ЧТО ИЗОБРЕТАЮТ САДОВОДЫ?
Стр.12

ГОРОДСКАЯ ГАЗЕТА
Время
Издается с 24 ноября 1951 года.
Выходит три раза в неделю
www.gazeta.gorodangarsk.ru
Хостинг предоставлен городАнгарск.Ру
Четверг, 1 июля 2004 года, №70 (11517)

Наидин
Ангарск, 74 кв-л, д. 7 (ул.Горького)
т. 522-335
шкафы
кухни
окна
жалюзи

ТЕМА ДНЯ

ЧЕРЕЗ ДВА ГОДА В АНГАРСКЕ БУДЕТ БОЛЕЕ 70 ДЕПУТАТОВ

28 июня в зале заседаний администрации города состоялась пресс-конференция, посвященная новому закону о местном самоуправлении, который вступает в силу с января 2006 года. Журналистов познакомили с его последствиями Евгения ПОНЯТОВСКАЯ, начальник юридического отдела, Ольга СУББОТИНА, управляющая делами администрации, и Татьяна ПОРОНОВА, начальник управления по экономике и финансам.

Сейчас идет процесс определения границ нашего АМО (кстати, в новом законе нет понятия муниципального образования, наше АМО будет иметь статус Ангарского района). А внутри этого района уже будет находиться Ангарское городское поселение. Поселок Китой статус поселка потеряет и станет микрорайоном Ангарска. Байкальск ждет та же участь, только его скорее всего разобьют на кварталы.

А вот Мегет станет городом, потому что, во-первых, согласно новому закону поселение, имеющее более 5 тысяч жителей, считается малым городом; во-вторых, своего сельского хозяйства в Мегете нет, значит, селом он считаться не может. А местность вокруг Мегета будет называться Мегетским городским поселением. Кроме вышеназванных двух поселений на территории Ангарского района будет еще два сельских: Одинское и Савватеевское.

А теперь внимание: главный аттракцион нового закона.

У каждого административного поселения будет своя Дума. Если количество жителей в поселении небольшое, то и Дума будет маленькой. На поселок типа Одинска, с населением меньше тысячи человек, будет семь депутатов. А на Ангарское поселение, оказывается, полагается 25 человек! Плюс еще двадцать пять человек должны будут сесть в Думе Ангарского района. Плюс еще два раза по семь депутатов... В общем, нынешняя Дума из двенадцати человек покажется просто малюсенькой по сравнению с будущим количеством народных избранников. Их должно стать не меньше семи десятков! Создатели нового закона решили, что таким образом в процесс местного самоуправления будет вовлечено максимум народа.

(Окончание на 2 странице)

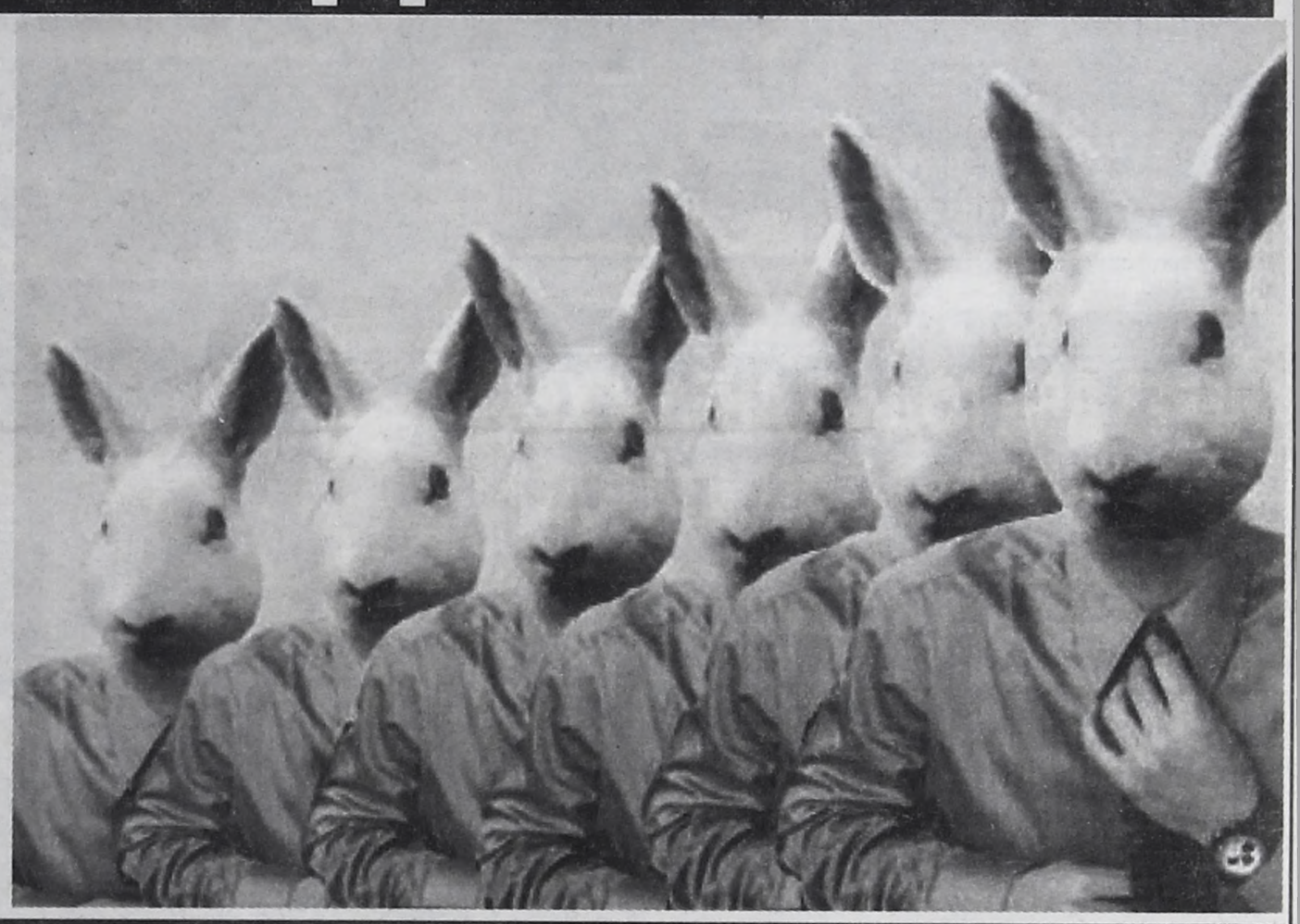

ОКНА
ДВЕРИ
ФАСАДЫ
Кредит до года
ПЛАСТИК. АЛЮМИНИЙ.
ОТБОРНАЯ ДРЕВЕСИНА.
Гибкая система скидок.
Полный комплекс работ.
Отделка откосов.
Евроремонт.
Нитрон Плюс
Тел 545588, 540495

Сахар, мука и мн. др.
Очень дешево. Сатурн, 11
588-888, 525-482. Доставка.
См. стр.29

СУПЕРЦЕНЫ
ОТ ПРОИЗВОДИТЕЛЯ
ОКНА ГУТ
1300 1400 5980 р.
2000 1400 8350 р.
1300 700 2100 3720р.
5830 р.
ПЛАСТИКОВЫЕ ОКНА
ЖАЛЮЗИ
горизонтальные от 350 руб./кв.м
вертикальные от 345 руб./кв.м
защитные от 1590 руб./кв.м
ШКАФЫ-КУПЕ
ВСТРОЕННАЯ МЕБЕЛЬ на заказ
СтройКомплекс
Магазин "МАСТЕР" 55-65-62
Строительный супермаркет "ПЕРЕСТРОЙКА" 53-69-35

Магазин
MORE & MORE
A LIFE PHILOSOPHY
Весь июль последняя летняя скидка 20% для всех покупателей!
ул. К.Маркса, 36
52-36-16.

Весь июль в магазине
последняя летняя
Болеро
скидка 20%
для всех покупателей.
ул. Чайковского, 43, маг. "Болеро". 53-51-50.

508-181
530-970
ЭЛИТ ЛАЙН
ЭлиТные окна
из профиля THYSSEN POLYMER в 5-камерном исполнении (шириной 71 мм)
ПО ЦЕНЕ ОБЫЧНЫХ
КРЕДИТ
до 3 мес. 0%
до 6 мес. 1%
до 12 мес. 3%
Полный КОМПЛЕКС услуг
повышенная ЗАЩИТА от взлома
СТЕКЛОПАКЕТ шириной 36 мм
Срок изготовления 3-5 дней
ул. Жаднова, 2, "АНГАРСК БИЗНЕС ЦЕНТР", оф. 144

ФОТОФАКТ

ПАТОЛОГИЯ КРЫШИ



В среду, 30 июня, в газету позвонил персонал отделения патологии городского роддома с жалобой на то, что последние три-четыре года четвертый этаж отделения из-за течи в крыше буквально заливает дождевой водой. В коридоре стоит по 30-40 ведер, беременные ходят по стенам, а вода уже начала заливать 3-й этаж. У роддома денег на починку крыши нет.

В ООО "Агат" пояснили, что "пилот" обслуживает только жилье, а по поводу роддома нужно разговаривать со СРЭПом. В СРЭПе сказали, что роддом должен им большую сумму, поэтому они его больше не обслуживают.

Александр ГОРОДСКОЙ, главный врач городского роддома, пояснил:

- С крышей над отделением патологии еще до меня пытались справиться, но не смогли. Сейчас у нас заключен договор с организацией, которая делает быстрый ремонт кровли, поэтому с самой течью мы постараемся разобраться. Но вообще крыша роддома нуждается в капитальном ремонте. По этому поводу мы подали заявку в администрацию города и надеемся, что вопрос будет решен положительно.

Наталья ОЖОГИНА.

Кстати

ПОПЛЫЛИ!



В ночь с 29 на 30 июня в доме №34 10 микрорайона произошел настоящий потоп. Вода залила лестничные площадки, ручьями стекала по перилам, капала с потолков. И это только в подъездах. В квартирах - размокшие обои, плавающие паласы, ведра, тазы с водой и разъяренные жильцы.

Крыша протекает несколько лет, но такой потоп произошел впервые. По словам жильцов 34-го дома, на днях ЖЭУ-1 наняло подрядчиков для ремонта кровли. Как сообщила техник жилищного управления Вера КУШНАРЕВА, с утра 30 июня подрядчики на работу не явились, поэтому работники управления, вызванные хозяевами затопленных квартир, на крышу попасть не смогли. Проход был закрыт. **Когда верстался номер, в ЖЭУ еще не могли объяснить причины наводнения.** Но жильцы связывают его с незаконченными работами на кровле. В ЖЭУ жильцам пообещали, что за последствия этого стихийного бедствия ответят подрядчики - по полной программе.

Александра НЕСТЕРОВА. Фото Любови ЗУБКОВОЙ.

ПОДРОБНОСТИ

ЧЕРЕЗ ДВА ГОДА В АНГАРСКЕ БУДЕТ БОЛЕЕ 70 ДЕПУТАТОВ

(Начало на 1 странице)

Самоуправление, на которое сделан упор в новом законе, в нашем Ангарском районе будет действовать по принципу мини-губернии: административный центр в Ангарске - отделения в поселениях.

Кстати, уже сейчас народ активно вовлекается в процесс управления. Например, решается статус земель, принадлежащих Усольскому району, на правом берегу Китоя. Здесь расположены садовые участки, которые принадлежат 9 тысячам ангарчан. И проблемы с оторванностью этих территорий от инфраструктуры Усольского района не раз наводили администрацию АМО на мысль забрать их в свое ведение. Но не все оказалось так просто. Для того, чтобы Усольская Дума смогла передать территорию Архиреевки, Новой Ясачной, Калиновки в ведение АМО, нужно, чтобы решение приняли местные усольские жители, которые прописаны в этом районе. А их там всего 19 человек. Пока на сходах они проголосовали против. Но тут же попросили собрать через 7-10 дней другой сход, потому что не успели все обдумать.

Зато жители заимки Ивановка (которая находилась на территории АМО, но административно оставалась в составе поссовета поселка Тальяны Усольского района) на сельском сходе, прошедшем 18 июня, решили войти в АМО. Скорее всего Ивановка будет относиться к Одинскому сельскому поселению.

То есть **теперь жители поселков и деревень, находящихся в районе границ поселений, имеют право решать, в какое из них переехать. Где сход жителей решит, там деревня и останется.** Ходить туда-обратно слишком часто не рекомендуется, но выбор сделать можно.

На выработку Устава местных органов самоуправления и определение многих частностей требуется время, поэтому **перед вступлением закона в силу и даны 2 года переходного периода.**

Вообще к новому закону специалисты относятся двойственно и в неофициальных беседах сетуют на то, что столица наша любит нововведения, которые вносят хаос в уже отлаженную работу местных чиновников и местных законов. Представьте, сейчас надо будет взять и переписать массу документов.

Опять же, несмотря на новые названия, надо понимать, что бюджет будущих поселений останется со старыми дырками и рассчитывать на то, что, став минигубернией, мы и по богатству сравнимся с ними (губерниями), не приходится. Если ты есть сантехник Иван Петров, то им и останешься, даже если тебя королем слесарей назовут. Штаны и инструменты у тебя теми же останутся. И иметь дело ты по прежнему будешь с кранами и унитазами.

К тому же перегнутие палки в сторону самоуправления еще неизвестно как скажется в будущем. Если у нас сейчас на одной Думе двенадцать депутатов не могут договориться, то как они будут друг с другом разбираться, когда их будет более семи десятков и сидеть они будут в разных местах?

И вообще, где они все будут сидеть? На такое количество властью обремененных пятых точек и стульев надо гораздо больше...

Наталья ОЖОГИНА.

- У нас возле дома сделали автопарковку. Есть ли на нее разрешение и кто его выдает?

Жильцы 6 дома квартала А.

ГОРЯЧИЙ ТЕЛЕФОН РЕДАКЦИИ: 52-26-58 ПОЗВОНИ И СПРОСИ!

КТО РАЗРЕШАЕТ АВТОПАРКОВКИ?

Отвечает ведущий специалист управления архитектуры Ангарска Роза АНОСОВА:

- Автопарковка считается элементом благоустройства города. Разрешение на автопарковку не требуется. Достаточно просто согласовать проект парковки с управлением архитектуры.

Подготовил Евгений НОВИЦКИЙ.

КОНКУРС

ЭТО СЛУЧИЛОСЬ!

Многие читатели были заинтригованы нашим предупреждением: "ЭТО начнется 1 июля". Откроем карты. Во-первых, началось второе полугодие, и газета сегодня пришла только к тем, кто озаботился новой подпиской. Во-вторых, мы начинаем сразу три конкурса для подписчиков газеты.

ВРЕМЯ НЕ СТАРИТ





Есть такие люди, которых возраст не берет. Их, 40-летних, спокойно узнают по детским фотографиям. Знакомые при случайной встрече кричат: "О брат, с детсада не виделись, ты совсем не изменился!" Мы решили найти именно таких людей среди наших подписчиков и вызнать у них секреты молодости. **Присылайте в редакцию две фотографии: ваш детский фотопортрет и фотопортрет сегодняшнего дня** (укажите, сколько вам лет на снимках). А мы посмотрим, насколько вы сохранились. Те, у кого это получилось лучше всех, без награды не останутся.

Не забудьте оставить ваш адрес и телефон.

СРОК КОНКУРСА С 1 ИЮЛЯ ДО 1 СЕНТЯБРЯ.

ВРЕМЯ НЕ ЗАБЫВАЕТ



В следующем году Россия будет отмечать большую дату - 60 лет со дня Победы над фашистской Германией. Ветеранов с каждым годом остается все меньше. Поэтому мы даем ангарчанам возможность вспомнить ветеранов поименно. **Если в вашей семье хранятся фотографии тех, кто в войну был на фронтах, работал в тылу, учил детей - в общем, всеми силами приближал Победу, присылайте их в редакцию.** Расскажите нам вкратце об их личных вкладах в победу. Не знаем, хватит ли нам всех номеров, оставшихся до 9 мая 2005 года, но мы постараемся написать обо всех.

ВРЕМЯ НЕ ОШИБАЕТСЯ



Как-то в "Времени сюрпризов" мы провели конкурс на самого внимательного читателя - предложили поискать специально допущенные ошибки. Среди читателей он пользовался огромным успехом. Поэтому решили повторить. С 1 июля по 1 августа в каждом номере мы намеренно будем допускать одну ошибку на информационных полосах. Вы **всю неделю внимательно читаете номер и каждый понедельник с 18 до 18.15 сообщаете об ошибках по телефону 52-32-17.**

Первые два читателя, правильно назвавшие все три ошибки, за внимательность получат небольшие приятные презенты. **Предупреждаем: победить в конкурсе можно всего лишь раз. А ошибки есть уже в этом номере.**

АТАКА

ОБЖОРЫ ПОЛЗУЧИЕ

Ежедневно, включая выходные дни, дежурят сейчас в ООО "Тепличное" опрыскиватели, охраняя будущий урожай от гусениц лугового мотылька (небольшая коричневая бабочка, похожая на моль, но раза в 4 больше по размеру). Эти бабочки ежегодно прилетают на наши поля, но нынче, по словам директора "Тепличного" Николая КОЛЧАКА, было прямо какое-то нашествие. **Если учесть, что каждая бабочка откладывает около 300 яиц, из которых появляются маленькие прожорливые гусеницы, то урожай "Тепличного" находится в опасности.** Около 100 гектаров полей обработано ядохимикатами, в некоторых местах, где вновь появляются гусеницы, проводится повторная обработка.

Что удивительно, такое массовое нашествие гусениц лугового мотылька наблюдается только в "Тепличном". По словам Владимира САМЧУКА, начальника отдела сельского хозяйства АМО, в других сельскохозяйственных предприятиях Ангарского муниципального образования гусеницы не буйствуют.

Светлана ЗЛОБИНА.

СТРИЖКА



СЕНО ВЫВЕЗУТ НА СВАЛКУ

Тысячи ангарских дворников, отложив на время свое основное орудие - метлы, взялись за косы. Сенокос в городских дворах - акция ежегодная. Коррективы в сроки вносит лишь погода. Нынешний май и часть июня славились дождями, и зелень вымахала по пояс. Территорию Ангарска поделили. Внутри кварталов и микрорайонов косят жилищники, на оживленных магистралях - предприятие "Флер". **Сенокос продлится не меньше двух недель, после чего высохшую траву** (а это до сотни тонн) **соберут и вывезут на свалку.** Употреблять же ее как фураж не рекомендуется. Наша "трава у дома" не клевер, а корова не двигатель внутреннего сгорания.

Артур ШОСТАК.

ВЫСТАВКА

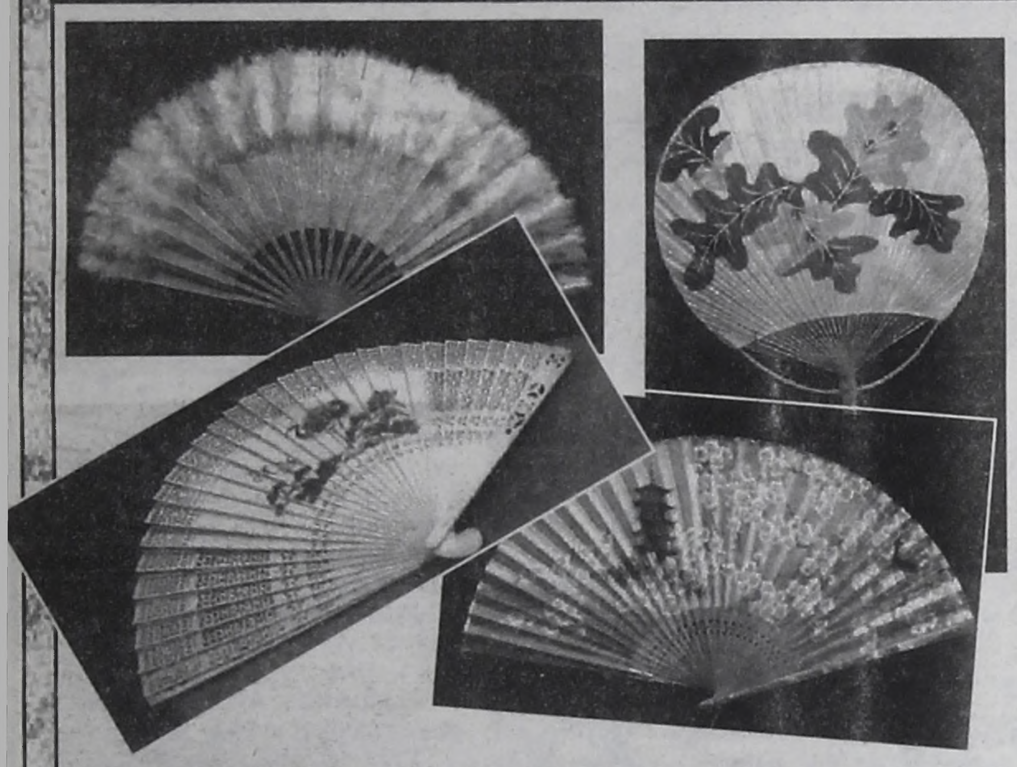

ВЕТЕР В КРУЖЕВАХ

Как гласит легенда, наша прародительница Ева, вкусив запретный плод и осознав свою наготу, сломила ветку и стала обмахиваться... Так возник веер.

В музее часов представлена коллекция вееров из фондов Иркутского областного художественного музея им. В.П.Сукачева. Выставка насчитывает 32 вида вееров 19-20 вв. Они сделаны из дерева, бумаги или кости, обтянуты тончайшей тканью с цветными украшениями, росписями, перламутровыми инкрустациями. Китайские веера ручной вышивки богато декорированы. Японские, наоборот, просты и изящны, а испанские украшены росписью с воспроизведением картин. Среди музейного собрания выделяется роскошный веер из черных страусовых перьев с черепаховыми пластинками.

В коллекции преобладают белые, розовые или голубые веера, светские дамы обычно подбирали их в тон наряда. Веер был непременным атрибутом женского костюма. Но со временем менялся ритм жизни, изменялись вкусы людей и мода. Исчезали многие предметы. Исчез и веер. Но остались коллекции.

Эти хрупкие и изящные вещи будут гостить в нашем городе до 10 сентября.

Наталья ЗАЛЫГИНА, студентка журфака.

ПЕРЕД ВЫБОРАМИ

ИНТЕРНАТ ПОД ПРИЦЕЛОМ ПИАРА

В минувший вторник в школе-интернате № 7 отметили (хоть и с опозданием) День молодежи. Праздничное мероприятие организовала партия "Единая Россия" в лице предпринимателя, директора компании "Мобител" Марка БОРИСОВА.

Сначала г-н Борисов и школа "Магия" провели с детьми сеанс одновременной игры в шахматы. Затем с футбольной командой интерната сыграла футбольная команда "Мобител". Завершился праздник вечером бардовской песни у костра, разожженного за интернатом. Про "Единую Россию" там не пели. Но спеть про партию и ее благотворительные дела найдется кому...

Школе в общем-то все равно, что она служит для чьей-то там "раскрутки" (на носу у партий выборы в Законодательное собрание). От государства ведь особой благотворительности не дождешься. Суммы на существование интерната практически не увеличиваются вот уже несколько лет. Поэтому сотрудники, а тем более дети рады любому спонсору, кем бы он ни был.

"Единая Россия" обещает интернату регулярное проведение подобных мероприятий. 29 июня состоялся уже второй благотворительный акт партии. Первый был в начале июня, когда усилиями "Единой России" в седьмом интернате прошла спортивно-туристическая эстафета. Но как и тогда, материальная помощь партии ограничилась выдачей спортивной формы для тех детей, которые участвовали в соревнованиях.

Евгений НОВИЦКИЙ.

ЭКСТРЕМАЛЬНЫЕ НОВОСТИ ОТ МАКСИМА БУРОЗУБА

01

ОГОНЬ ПОД ДОЖДЕМ

Во вторник, в полдевятого вечера, в пос. Мегет горела машина на ул. Песчаная. "Тойоту-Карину" затушили самостоятельно, до приезда пожарных. Выяснено, что был совершен поджог. Но злоумышленник выбрал явно неподходящее для черного дела время: в разгар дождя. Иномарка лишь частично обгорела сзади. А ее хозяину, пожилому работнику местного ЖКХ, придется поломать голову: кому он так круто насолил?

Баста!

ПОСЛЕДНЕЕ КИТАЙСКОЕ

1 июля в России закончилась паспортная реформа. Город Ангарск, впрочем, как и другие города РФ, стопроцентностью обмена паспортов похвастать не может. Точный подсчет ведется, но уже сейчас можно смело говорить, что примерно полтораста ангарчан еще имеют на руках "серпасто-молоткастый". Это или пенсионеры, прочно осевшие на дачах, или люмпены. **Проволынившим все немыслимые сроки ангарская паспортно-визовая служба дает самый последний шанс - бегите галопом менять паспорт.** Позже тоже поменяют, только придется заплатить сто рублей штрафа.

Уровень

МАЛЕНЬКОЕ ПОВЫШЕНИЕ

В связи с осадками уровень воды в Китое слегка поднялся. В среду на восемь утра он составлял в районе поселка Китой 180 см., в Раздолье 109 см. По сравнению со вторником уровень вырос на 6 см.

Трагедия

ПОСЛЕДНИЙ ЗАПЛЫВ

Минувшее воскресенье было солнечным, и люди потянулись к воде. **Одним из отдыхавших на Китое был 21-летний Денис, сотрудник одной из пожарных частей города.** Спортивный парень отдыхал с родственниками на берегу, напротив бывшей лыжной базы. После первого захода в воду пошел на второй. Но судьба ему отпустила проплыть всего десять метров. **Он исчез внезапно на глазах у мамы, и до сих пор тело Дениса не найдено.**

Дорога



"ДИСТАНЦИОНКА" НА ЛЕНИНГРАДСКОМ

Утром во вторник на Ленинградском проспекте одна за другой "поцеловались" три иномарки. Старо как мир: держи дистанцию!

ФИНИШ



ПОСЛЕ НАС НЕ ПОТОП

Отрезок улицы Ворошилова напротив магазина "Байкальский" славится "долгоустойчивыми" лужами - ветеранами: они там стоят давно и долго. Нынче "Ангарский водоканал" решил усовершенствовать ливневую канализацию в данном месте. Что и было сделано. Однако после работы "Ангарскому водоканалу" предстоит... **восстановить 300 кв. м асфальтового полотна и 40 м бордюра.** В перспективе посадка газона. Ориентировочно работы займут две недели, после чего движение "на отрезке" будет восстановлено.

Игорь КАРИН.

ГРАДУСНИК

1 июля – преимущественно без осадков, утром туман, ветер слабый, температура ночью +11+13 гр., днем +25+27 гр.

2, 3 июля – без осадков, ветер переменный 2-5 м/сек., температура ночью +9+14 гр., днем +25+30 гр.

Ангарская гидрометеообсерватория.

КИНО

ЧЕЛОВЕК-ПАУК ВОЗВРАЩАЕТСЯ

Нынешнее лето радует ангарчан хорошими кинофильмами. "Послезавтра", "Троя" поразили зрителей своей зрелищностью, спецэффектами, грандиозными массовыми сценами. Благодаря большому экрану и стереозвуку в кинотеатре "Родина" все, кто побывал там, ощутили реальность происходящего. И здорово, что в нашем городе, далеком от мировых киностудий, можно увидеть все новинки кино наравне со столицей.

И вот **новая премьера, которая не уступает ни в чем предыдущим новинкам. Самый громкий проект лета, продолжение нашумевшего блокбастера, собравшего в мировом прокате восемьсот миллионов долларов! Каждый пацан узнает его без труда. "Человек-паук-2".** Создатель специальных эффектов Джон Дийкстра, обладатель премии "Оскар", в своем интервью обещает зрителям невероятные спецэффекты (кстати, ощутить их можно только на большом экране с суперзвуком Dolby digital), которые превзойдут самые смелые ожидания. На их создание было истрачено 100 миллионов долларов. "Человек-паук" - это фантастический боевик, в котором добро побеждает зло, где суперчеловек Паук побеждает суперзлодея доктора Отто Октавиуса. Не стоит думать, что фильм вызовет интерес только у детской аудитории. Взрослым тоже есть что посмотреть и есть чему удивиться. Главные роли исполняют известные голливудские актеры Тоби Магуайр, Кирстен Данст.

В кинотеатре "Родина" новый блокбастер начнется с 30 июня.

Ирина ВЫГОВСКАЯ.

Фото Любови ЗУБКОВОЙ

РЕПОРТАЖ ДНЯ

ДУМА - КУМИ: ПОЛНОМОЧИЙ НЕ ОТДАДИМ!

На заседании городской Думы 29 июня был почти полный депутатский кворум, отсутствовала только депутат Мария АЛЕХИНА. Видимо, по причине крайней собранности Дума была на редкость интересной. Можно сказать – репортажной.

Уже давно депутаты так много и так долго не обсуждали каждый вопрос. Только первый из них не вызвал у депутатов особых сомнений - **«О внесении изменений в решение Думы от 24.12.2003 г. «Об утверждении бюджета АМО на 2004 год».** Докладчика Татьяну ПОРОНОВУ, начальника управления по экономике и финансам, выслушали спокойно. Изменения в виде доходов от образовательных учреждений за аренду их имущества в сумме 1 миллиона рублей, расходов на укрепление дамбы поселка Китой от паводка в сумме 1 миллиона 100 тысяч рублей, затрат на детскую больницу в сумме 3 миллионов рублей приняли единогласно.

Второй вопрос **«О внесении изменений в программу мероприятий по охране окружающей среды АМО на 2004 год»,** озвученный Еленой БЕЛАН, исполняющей обязанности начальника отдела экологии, вызвал спор. Причиной стали 826 тысяч рублей, необходимые для создания карты радиационной обстановки территории Ангарска.

Елена БЕЛАН:

- Обследование необходимо провести в связи с предписанием органов федерального надзора России по ядерной и радиационной безопасности. Вопрос этот острый, возник в связи с корректировкой генплана и проведением конкурса на звание «Самый благоустроенный город России». У нас должны быть документы о радиационной обстановке города. Деньги эти мы можем взять из платы предприятий за загрязнения. В бюджет уже поступило 12 миллионов рублей с начала этого года при плане 4 миллиона.

Депутат Борис БАСМАНОВ:

- Почему речь идет о сумме именно 826 тысяч рублей? Что будет сделано на эти деньги?

Елена БЕЛАН:

- Карта-схема в виде отчета и в компьютерном варианте.

Борис БАСМАНОВ:

- У меня целесообразность выполнения этих работ вызывает сомнения.

Депутат Владимир НЕПОМНЯЩИЙ:

- Елена Юрьевна, вы знакомы с материалами обследования территорий АМО, выполненными сотрудниками Сосновгеологии?

Елена БЕЛАН:

- С момента проведения этих обследований прошло более 10 лет. Проектировщики генплана эти материалы не приняли из-за срока давности.

Депутат Юрий СЕЛЕЗНЕВ:

- Программа выглядит как новое решение, собранное из старых программ. Никаких новых документов не представлено.

Владимир НЕПОМНЯЩИЙ:

- Исполнитель подошел к подготовке документов программы формально. Почему ее выполнение предписывается именно нам? Администрация города не является загрязнителем. К тому же специалисты Сосновгеологии, которые занимаются такими вещами много лет, выполнили в свое время серьезный, фундаментальный документ, который до сих пор остается актуальным. С тех пор количество предприятий-загрязнителей (именно радиоактивным фоном) у нас не только не прибавилось, а, наоборот, уменьшилось. И кто говорил со специалистами Сосновгеологии, может быть, они и сегодня могли бы провести подобное обследование?

Здесь вмешался представитель ФГУП «Радон», которому согласно новой программе предстояло провести радиационные обследования. Он сообщил, что в 89-90 годах «сосновские» работы были действительно актуальны и даже помогли ликвидировать множество радиационных аномалий. Однако опыт показал, что за прошедшее десятилетие появилось много других.



Одна голова хорошо, а три лучше! Депутаты Ирина САФРОНОВА, Борис БАСМАНОВ и Александр ШИЯНОВ.

Картина, нарисованная «Радоном», была очень грустной и даже слегка жутковатой. Но депутатов она не напугала.

Депутат Олег МАЛОВ:

- Где гарантии? Через сколько лет устареют и эти данные, эта программа?

Мэр Евгений КАНУХИН:

- Не забывайте, что новая карта-схема – это непременное условие для подготовки нового генплана города. Не будет карты, не будет закончен и генплан. Есть предложение отложить принятие этих изменений до июля, оставив разработчикам программы время подготовиться.

Следующий вопрос, который вызвал недоумение депутатов, - **«О передаче муниципального имущества в безвозмездное пользование индивидуальному предпринимателю Сергею Евдокимову»**, озвученный Вадимом ДАНИЛОВЫМ, председателем КУМИ. Речь шла о передаче частному предпринимателю в безвозмездное пользование, без указания срока, общественного корпуса турбазы «Солнечная поляна», расположенного на реке Китой, в районе поселка Чебогоры.

Ранее это помещение находилось в ведении общества ветеранов войны в Афганистане, недавний акт проверки показал, что здание пришло в полную негодность. Предприниматель Сергей Евдокимов пообещал сделать на месте этой трущобы новый туркомплекс с гостиницей, кафе-баром, столовой, холлом с бильярдом, баней, сауной, бассейном для взрослых, комнатами отдыха, фитнес-баром, тренажерным залом, автостоянкой, открытым детским бассейном с аттракционами, фонтаном, беседками, лесными аллеями и прочими чудесами.

Депутатам захотелось познакомиться с человеком, который собрался уместить все это великолепие на площади в 682 квадратных метра.

Но Евдокимова на заседании не оказалось. На вопрос депутатов к Вадиму Данилову, кто есть волшебник Евдокимов и чем в будние дни занимается, председатель КУМИ ответить не смог. Сказал только, что хорошо, что хоть кто-то берется восстановить брошенное помещение.

Депутаты проголосовали за.

По вопросу **«О внесении изменений в решение Думы от 28.04.2003 г. «Об утверждении положения о порядке управления муниципальным имуществом на территории АМО»** докладчик Вадим Данилов предложил депутатам снять с себя ряд, как он заметил, обременительных полномочий Думы. Которые, кстати, являются исключительными. Речь идет о принятии депутатами решений о передаче объектов муниципальной собственности в безвозмездное пользование. Данилов предложил депутатам немного разгрузиться и передать эти полномочия в ведение мэра АМО и КУМИ.

На что депутат **Владимир Непомнящий** поинтересовался:

- С чего это вдруг за меня стали беспокоиться? Мы рассматривали подобные вопросы и будем рассматривать. Нам эти вещи делать не трудно, затем здесь и сидим.

Депутат Николай БАРХАТОВ:

- Если речь идет о том, чтобы упростить схему передачи муниципального имущества, мы могли бы решить этот вопрос. Но ликвидировать компетенцию Думы в этом вопросе, не ущемляя ее в правах, мы не можем.

Мэр Евгений Канухин:

- Ваш ответ понятен: КУМИ мы доверяем, но проверяем.

В итоге депутаты (за исключением одного голоса за и двух воздержавшихся) решили помощь от мэрии не принимать.

И еще один вопрос, который вызвал очень много обсуждений депутатов городской Думы и приглашенных. **О созыве сходов граждан станции Карьер, деревни Зуй и жилого массива Сибизмир.**

Как рассказала докладчик **Евгения ПОНЯТОВСКАЯ, начальник юридического отдела АМО,** по новому закону о местном самоуправлении поселения могут войти в состав других поселений, если жители на местных сходах решат этот вопрос положительно. Для жителей данных населенных пунктов, по словам Евгении Анатольевны, это большой плюс. Для них сразу может решиться вопрос с электроснабжением, транспортом, телефонной связью. Ангарская рабочая группа сама вышла с инициативой провести сходы в этих поселениях.

Однако оказалось, что не только Ангарску нужны Зуй, Карьер и Сибизмир.

Майя ПИНИГИНА, заместитель главы администрации поселка Мегет, вышла в центр зала заседаний, чтобы спросить у Евгении Понятовской:

- Зачем Ангарску Карьер, Сибизмир и Зуй? Почему вы не устраиваете сходы в Совхозной и Суховской? Которые ближе к вам?

Евгения Анатольевна даже оскорбилась:

- Лично мне они не нужны, так решила рабочая группа.

Майя Пинигина:

- Почему бы не оставить эти поселения в составе Мегета? Прошу взвешенно отнестись к проведению референдума. Расстояние от Мегета до Зуя 3 километра (до Ангарска – 21 километр), от Карьера до Мегета – 1 километр (до Ангарска – 25 километров). И куда ближе идти со своими проблемами жителям этих поселков?

Депутат Александр ШИЯНОВ:

- Почему вы так боитесь схода? Что вы боитесь потерять?

Майя Пинигина:

- Земли этих населенных пунктов, за счет которых мы могли бы развиваться. У нас даже кладбище находится на территории деревни Зуй, а место отдыха на лодочной станции в Зуе. Мы зажаты со всех сторон промзоной, и, если у нас отобрать эти деревни, мы останемся без развития.

Депутат Юрий СЕЛЕЗНЕВ:

- А зачем мы собираем сходы в этих поселках? Мы что, на них отрабатываем технологию сходов?

Мэр Евгений Канухин:

- И это тоже. На примере Архиреевки мы оказались в ситуации, когда маленькая группа сельчан решает судьбу тысяч ангарских садоводств. Там сходы решили дело в пользу Усолья. А земли нынче всем нужны. Нам нужно научиться отстаивать свои границы.

Однако, несмотря на то, что Зуй, Карьер и Сибизмир оказались нужны сразу двум поселениям, ангарские депутаты решили на жителях этих поселков технологии сходов не отрабатывать. И проголосовали против.

Наблюдала Наталья ОЖОГИНА.
Фото Любови ЗУБКОВОЙ.

СИТУАЦИЯ

ТЕПЛООТДАЧА

Около 200 домов поселка Байкальск "копят" долг по теплу и горячему водоснабжению. Просто потому, что не знают, кому им платить за эти услуги.

Вроде бы проблем у жителей быть не должно - они имеют с 2003 года договоры с АТСК. Так как их дома, хоть и стоят отдельно, являются муниципальной собственностью, то и платить по договору с АТСК жители должны точно так же, как и за городские квартиры, - 6 рублей 59 копеек за квадратный метр общей площади. Кроме этого, платят они и за квартиру в ООО "Жилком" точно так же, как и все остальные горожане (если бы их дома были частными, квартплату бы с них не взимали). В общем, в городе находятся, к городу относятся и должны бы жить как горожане. Но нет.



Нынче вдруг возникли у них проблемы - Ангарская теплосбытовая компания уведомила всех, что договоры, заключенные с жителями два года назад, недействительны. **Жители Байкальска теперь должны платить не АТСК, а Энергосбыту, и не 6 руб. 59 коп. за квадратный метр, а за кубические метры** (по наружным стенам). Сколько за каждый кубический метр - каждому будет начисляться индивидуально, после того как специалисты Энергосбыта просчитают теплопотери каждого конкретного дома (будут учтены и щели, и материал, из которого сделаны дома, и т.п.). Таким образом плата за отопление для жителей Байкальска возрастет в несколько раз.

По такой схеме (за кубические метры) платят **частники.** И может быть, байкальцы не возмущались бы, будь их жилье в частной собственности. Но их-то дома считаются квартирами, их даже приватизируют как квартиры, а не как дома. Поэтому люди справедливо возмутились: раз не оформлены в **частную собственность** и не освобождены от квартплаты, то и по другим статьям с нас деньги берите как за **квартиры**. Написали жалобу прокурору и получили ответ:

"На сегодняшний день указанные договоры теплоснабжения (с АТСК) являются действующими, поскольку согласно п.5.1 договора заключен он на неопределенный срок и вступил в силу с 1 января 2003 года. ООО АТСК считает, что данные договоры были заключены с жителями п. Байкальск ошибочно. Законом установлен обязательный досудебный порядок урегулирования сторонами вопроса об изменении или расторжении договора. Сторона, заинтересованная в расторжении договора, направляет другой стороне соответствующее предложение, поскольку по Гражданскому кодексу РФ (ст. 450) изменение и расторжение договора возможно только по соглашению сторон. В свою очередь вы, в случае несогласия с предложением расторгнуть договор, в письменном виде выражаете свое мнение и направляете ответ в теплоснабжающую организацию. Тогда в соответствии с требованиями п.2 ст.450 ГК РФ расторжение договора возможно только в судебном порядке по иску заинтересованной стороны. При этом на инициатора расторжения договора судом возлагается обязанность доказать обстоятельства, в силу которых договор подлежит расторжению. До разрешения спора в суде договор действует, он будет считаться расторгнутым с момента вступления в законную силу решения суда о расторжении договора".

По словам директора ангарского филиала Энергосбыта Виктора РОДИОНОВА, 20 человек из 200 без всякого суда согласились расторгнуть договоры с АТСК и уже заключили новые договоры с Энергосбытом. **Остальные жители Байкальска отказались расторгать договоры с АТСК. Но и плату здесь с них не берут. Почему? С этим вопросом мы обратились к директору ООО АТСК Анатолию ЕФИМОВУ.**

- Мы не можем брать с них плату просто потому, что не снабжаем их теплом и горячей водой - у нас нет присоединенной сети. Их тепловой энергией снабжает Энергосбыт. С этим предприятием им и нужно заключать договор. Мы заключили договоры с ними ошибочно, только начинали тогда работать. Теперь границы балансовой принадлежности мы знаем четко, и по ним эти сети ООО АТСК не обслуживает, потому и расторгает по сути недействительные договоры. Сейчас мы в судебном порядке пытаемся расторгнуть договор с жителем Байкальска Огурцовым. Не сомневаюсь, что нам это удастся. Создадим прецедент и, уже опираясь на него, расторгнем договоры со всеми остальными жителями Байкальска. При этом возврат денег, которые они нам заплатили, будет выполнен полностью.

Но камень преткновения, из-за которого жители не желают расторгать договоры, не в том, кому платить, а в том, сколько платить. По договорам с Энергосбытом плата-то существенно возрастает! С чего вдруг?

Отвечает Виктор РОДИОНОВ:

- Расчет за потребление тепловой энергии по квадратным метрам применяется только для многоквартирных многоэтажных домов (наружными получаются одна, максимум две стены, теплопотери небольшие). А индивидуальный дом - это четыре наружные стены и крыша, он имеет огромные теплопотери. Если расчет вести по квадратным метрам, то теплопотери никем не компенсируются. И почему "Иркутскэнерго" должно нести убытки? Поэтому расчет для индивидуального жилья производится по кубическим метрам, что позволяет хотя бы частично компенсировать теплопотери. Чьей собственностью при этом является жилье (муниципальной или частной), не имеет значения, главное, что это отдельно стоящее строение.

Если жители Байкальска предполагают, что по предложенной Энергосбытом схеме они будут переплачивать, то счетчик - единственный способ восстановить справедливость. Тем более что многие жители городских квартир мечтали бы платить за отопление по счетчику, но это сложно сделать технически. В индивидуальном доме это сделать просто. По словам Виктора Родионова, его **покупка, установка и постановка на учет обойдется в 5 тысяч рублей.** Однако, предупреждает Родионов, реальные расходы тепловой энергии могут оказаться куда выше тех, которые предлагает оплачивать Энергосбыт: ведь жители кроме домов обогревают часто и бани, и теплицы.

Светлана ЗЛОБИНА.
Фото Любови ЗУБКОВОЙ.

ОФИЦИАЛЬНО

Планы

УЛИЦА ГОРЬКОГО СТАНЕТ ДЛИННЕЕ

24 июня в Управлении архитектуры и градостроительства администрации АМО состоялось очередное заседание градостроительного совета.

Совету был представлен третий вариант проекта застройки ул.Горького. **На сегодняшний день на месте строительства улицы находятся 66 самовольно построенных гаражных боксов ГСК «Турист».** К сожалению, технически невозможно при застройке улицы сохранить эти гаражи. **Вопрос о их сносе будет решен в судебном порядке. Совет одобрил проект застройки ул.Горького на участке от ул.Восточной до Московского тракта. Также был одобрен проект реконструкции фасада и прилегающего благоустройства магазина «Ленинградский».**

Проект реконструкции расширения магазина «Силуэт» в 177 квартале был отклонен как портящий архитектурный облик этого района.

Проект застройки участка ул.Чайковского между Домом книги и магазином «Перестройка» был также отклонен градостроительным советом, так как при постройке магазина необходимо вырубить 70 сосен и 12 кленов.

Соцзащита

БЕДНЫХ НАКОРМЯТ

Мэр АМО Евгений Канухин подписал постановление об организации социальных столовых для питания детей, нуждающихся в особой заботе государства, в 2004 году. В эту категорию вошли дети-сироты; дети, оставшиеся без попечения родителей; дети-инвалиды; дети, проживающие в малообеспеченных семьях в Ангарске, Одинске, Мегете, Савватеевке. **Питание будет организовано за счет средств, выделенных из областного и муниципального бюджетов.** Дети в зависимости от места жительства будут питаться в столовых «Орбита», «Туя», «Чебуречная», «Русское застолье», «Сударушка» и др. Питание детей будет организованным, в сопровождении педагогов.

Подсказка

ЛЕЧИСЬ ПО ЛЬГОТЕ!

Управление соцзащиты администрации АМО выдает льготные направления в Иркутский филиал МНТК «Микрохирургия глаза» следующим категориям граждан:

1. Инвалидам.
2. Инвалидам и участникам Великой Отечественной войны.
3. Гражданам, не имеющим инвалидности, среднедушевой доход которых не превышает величину прожиточного минимума, установленного на территории АМО.

Перечень льготных офтальмологических услуг включает: проведение диагностического обследования, лечение катаракты с заменой хрусталика, обеспечение пребывания и питания в условиях стационара в течение 3 дней.

Для получения льготного направления необходимо обратиться в каб. 216 УСЗН со следующими документами:

1. Вызов на операцию из МНТК «Микрохирургия глаза».
2. Паспорт.
3. Пенсионное удостоверение.
4. Полис медицинского страхования.
5. Справка об инвалидности – для инвалидов.
6. Удостоверение участника войны – для участников и инвалидов войны.
7. Документы о доходах членов семьи – для малоимущих граждан, не имеющих инвалидности.

Дни приема: понедельник, вторник, среда с 9.00 до 18.00. Перерыв с 13.00 до 14.00. Тел. 52-28-94.

Пресс-служба администрации АМО.

АКТУАЛЬНО

"Ангарская теплосбытовая компания"

ВОПРОСЫ И ОТВЕТЫ

ВОПРОС:

- Накопила задолженность почти за год. Не хочу дожидаться суда, когда всю сумму взыщут сразу. Можно ли долг погасить в рассрочку и как это оформить?

ОТВЕТ:

- Для решения вашего вопроса вам необходимо обратиться в офис ООО АТСК, кабинет №106. В каждом конкретном случае мы постараемся разобраться. Есть возможность написать гарантийное письмо сроком на 3 месяца и гасить задолженность частями, но не забывая о текущих платежах.

ВОПРОС:

- 22.06.2004 г. принесли квитанцию от АТСК. Зачем они пишут долг на 01.06, если я регулярно оплачиваю до 10 числа каждого месяца.

ОТВЕТ:

- Количество квартиросъемщиков, оплачивающих услуги до 10 числа месяца, следующего за расчетным, составляет небольшой процент. Извещения будут приходить ежемесячно, если вы после 1-го числа текущего месяца произвели оплату, от отнимите ее от суммы долга. Также напоминаем, что если в графе: Долг (-переплата) на 1 число текущего месяца стоит знак "-" минус - это переплата.

ВОПРОС:

- Вставил евроокна, срезал часть батарей, так как в квартире жара. Почему АТСК отказала в перерасчете?

ОТВЕТ:

- Согласно п.1.7 "Правил и норм технической эксплуатации жилищного фонда" от 27 сентября 2003 г. переоборудование жилых и нежилых помещений в жилых домах допускается производить после получения соответствующих разрешений. Вам необходимо обратиться в отдел архитектуры г.Ангарска для согласования переоборудования системы отопления. Только после согласования проекта и уточнения нагрузок вам будет сделан перерасчет.

Уважаемые читатели!
Задать свой вопрос АТСК вы можете, написав по адресу: 665830, г.Ангарск, а/я 92. Вопросы и ответы.

ПОДАРОК НЕДЕЛИ

ЛЕКАРСТВО НА КОНЧИКЕ КАРАНДАША

Есть много других городов,
есть много других женщин,
улыбок, деревьев, фонарей.
На свете есть много-много другого.
Мне не надо другого.
Мне нужен мой город, моя улица,
моя женщина.

А.Вампилов.

Недавно Николай ЕМЕЛЬЯНОВ подарил городскому музею около шестидесяти графических и живописных работ, на которых изображен Ангарск 60-х. Мог бы и продать, но считает, что память дороже денег. Шутит: "В доме их хранить - мыши еще съедят мои работы. Для мышей не хочу оставлять, пусть народ пользуется".

Верность - одна из главных черт характера Николая Евдокимовича. Верность профессии, верность городу, жене, друзьям. Он родился во время правления Николая Второго, дошел до Берлина в Великую Отечественную. В числе двадцати мастеров кисти его отозвали с фронта для оформления Парада Победы в Москве. Работал декоратором в дагестанском, горно-алтайском театрах, иркутском цирке, двадцать шесть лет трудился на ангарской стройке, рисуя передовиков производства и новостройки.

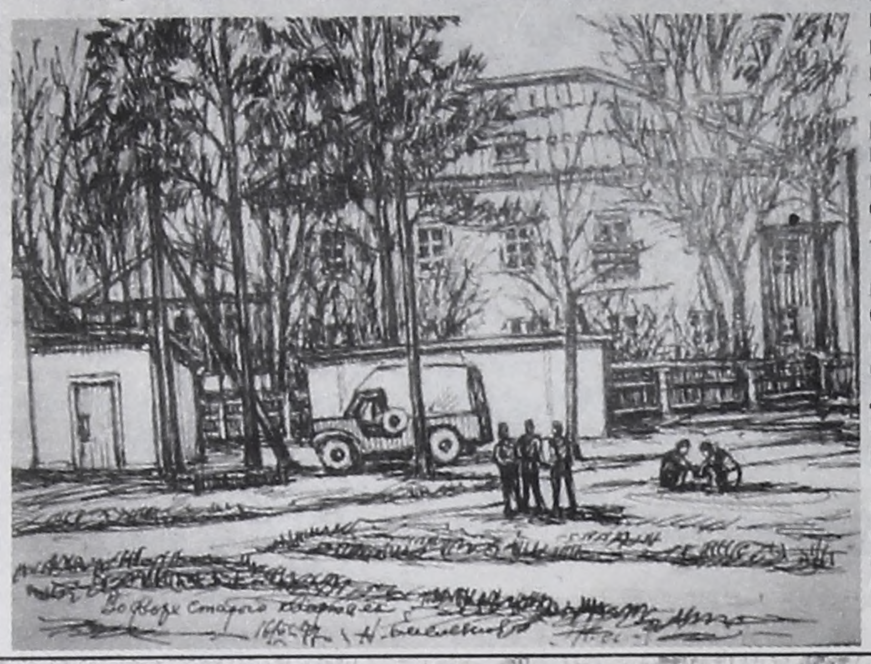

Несмотря на очень почтенный возраст (92 года!), Николай Евдокимович не выглядит дряхлым стариком, он мягко шутит, лукаво улыбается, вспоминая прожитое. О собственном возрасте говорит с гордым смешком, признается, что никто не верит, когда он сообщает, сколько лет ему стукнуло.

В Ангарск Емельянов приехал, уступив просьбам жены, жительницы города. Он прожил с любимой женщиной 64 года, из них 45 - в любимом городе. Ангарск 50-60-х вспоминает по-доброму: "Тогда люди были активнее, сплоченнее. Как он строился! Через месяц - здание! Хорошему работнику через месяц квартира! Отношение руководства было другим, забота была". На вопрос о том, какие места в городе ему как художнику особенно дороги, при виде чего душа радуется, ответил неожиданно: "Заводу керамическому радуюсь. Я ведь в составе комиссии был, когда его строили. Освещал ход работ, делал зарисовки. ТЭЦ-9 люблю, улицу Школьную. Все это рисовал, и многие рисунки публиковались в газетах "Знамя коммунизма", "Ангарский строитель". Фотографии тогда как бы немодными были. Оживляя газеты, я делал юмористические рисунки, городские и производственные зарисовки, портреты".

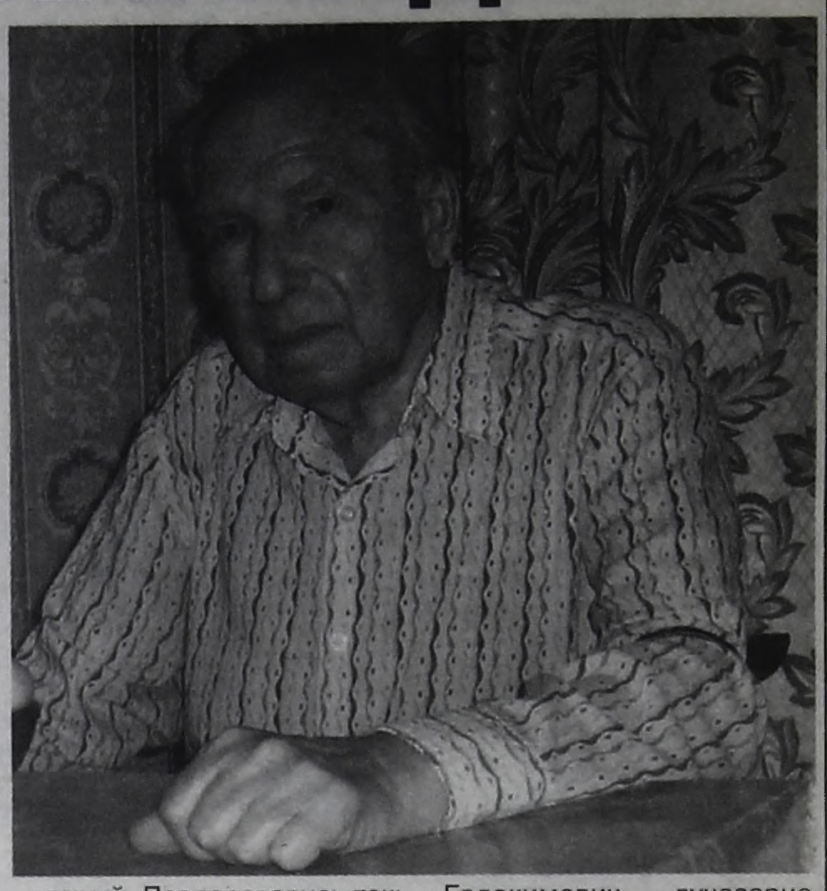

Он дышал в одном ритме со стройкой, с юным городом, был частью небольшого сообщества ангарчан, считавших мысль об отъезде из Ангарска крамольной. Наверное, единственное, в чем он сейчас нуждается по-настоящему, - общение. Увы, живых ровесников почти не осталось. Однако и это Николай Евдокимович воспринимает спокойно, по-емельяновски: "Ну, человека два-то еще есть. В больнице встречаемся. Видел там как-то бывшего секретаря парткома управления строительства Василия Алексеевича Брюхина. Он старый, я старый. Поздоровались так: "Да мы с тобой еще живы! Где прописан? В терапии? А я в кардиологии!"

...Расставаясь, я желала долголетия (годы лишними не бывают), здоровья и, конечно же, достатка, необходимого для приобретения лекарств. На это Николай Евдокимович лучезарно улыбнулся и по-отечески, словно открывая очевидную истину непутевой внучке, сказал: "Да вы за меня не беспокойтесь! Знаете, главное мое лекарство - любимая профессия".

Ирина СЕРГЕЕВА.
Фото автора.

ПУТЕШЕСТВИЕ НЕДЕЛИ

ПО КОЧКАМ

Тайга - это особый, загадочный мир. Даже в самом слове поменяй одну букву и получишь тайну, которая манит человека открыть ее.

Есть у тайги очень сложный сосед. Не друг и не враг. Человек. Одному ему позволено входить в тайгу на правах властелина. Человек - ставленник самого Создателя, и тайга вынуждена открывать ему свои сокровенные закоулки. Для своего удобства человек сделал на теле тайги болезненную татуировку дорог. Оседлает человек пропахшие бензином механизмы и прорывается внутрь леса по своим суетным делам.

Но на смену человеку хозяйственному приходит человек-приключение. Для него не важны кубометры заготовленного леса, и спрятанные в недрах тайги богатства его не томят, ему важно движение вперед, несмотря на неистовое сопротивление среды. Такие увлеченные люди есть и в нашем городе. Клуб «Протектор», к которому относят себя эти ребята, насчитывает около двадцати машин, носящих гордое звание «внедорожник», заслуженное реальными испытаниями в труднопроходимых таежных дебрях. Клуб объединяет водителей Иркутска и Ангарска, но, по мнению заместителя президента клуба ангарчанина Владимира ЕНДАЛЬЦЕВА, ангарская часть «Протектора» наиболее активна. Все самые сложные маршруты разработаны и преодолены именно ангарчанами. Со своими сотоварищами Виктором СУРИКОВЫМ, Владимиром БАКЛАЩУКОМ, Артуром САЛЬМАНОВЫМ и другими Ендальцев прошел на «Ниссане-Сафари» и верховья Китоя, и байкальское горное ожерелье. Собираясь в сложный маршрут, ребята



четко планируют его по карте и по приборам GPS, ведь успех прохождения зависит от качества подготовки.

Немаловажный фактор - это мастерство водителя, ну и, конечно, сам автомобиль. Потому серийный автомобиль доводят до ума бесконечными ап-грейдами. Основные требования, предъявляемые к машине в троффи-рейдах - это зависимая подвеска, большеобъемный, желательно дизельный, двигатель и большие колеса с грязевыми протекторами. По мнению Ендальцева, лучше других в таких походах себя показывают наши уазики и японцы – «Ниссаны-Сафари» и «Крузеры». Ну а когда все готово, тогда вперед - в лесные лабиринты. По большому счету то, что давится жестким узором протектора, трудно назвать дорогой, скорее просвет в лесу, топь болот и русла рек. Машины тонут - их вытаскивают, машины переворачиваются - их возвращают на колеса, машины вязнут - их выдергивают. И так до намеченного на карте пункта. Это и есть клубный кайф «Протектора»!

Таким грязным, бездорожно-бессердечным маршрутом со второй попытки дошли от Большого Луга по заброшенной дороге до порта Байкал. Дорога, кстати, послевоенных времен, по ней пленные японцы таскали волоком к Байкалу лес (вот и историю узнаешь получше). Несложным технически, но опасным для жизни получился троффи-рейд от Листвянки до Больших Котов, по выходе на Байкал страшно было ехать над многометровыми обрывами в воду.

В конце прошлой недели ангарчане совершили поход по тайге от поселка Октябрьский до хребта Уныман-Барон. Цель – загадочное таежное озеро Нухун-Гол, - к сожалению, не была достигнута (ошиблись с выбором направления). Но мысль искупаться в озере, где водятся лишь водяные да кикиморы, не покидает ребят. Как не покидает желание проехать тайгу до метеостанции под пиком Черского и проковырять в лесу брешь от Большого Луга до станции Половинная, что на Кругобайкальской железной дороге. И для осуществления этих планов тридцатилетнему охраннику Сбербанка Владимиру Ендальцеву и его компании достаточно лишь найти время. А уж когда оно найдется, их четырехколесные звери найдут в тайге свои, одним им доступные звериные тропы.

Николай СЕРГЕЕВ.
Фото Владимира ЕНДАЛЬЦЕВА.

СПРАВКА НЕДЕЛИ



АБИТУРИЕНТЫ ПОШЛИ В БОЛЬНИЦЫ

В больницы вот уже несколько недель не зарастает тропа, проложенная туда абитуриентами. Нет, слава Богу, массовых заболеваний среди них не наблюдается, просто для поступления в вуз нужна справка 086-у, которую можно заполучить в поликлиниках по месту жительства.

Для того, чтобы стать счастливым владельцем заветной справочки, вам придется пройти через кабинеты терапевта, хирурга, невропатолога, окулиста и лора, сделать флюорографию и сдать анализы крови.

Флюорографию можно успешно миновать, но только в том случае, если в текущем году вы уже подвергались этой процедуре и ее результат зафиксирован в вашей медицинской карте. Сдача анализа крови автоматически растягивает медобследование на два дня: кровь - сегодня, а результаты - завтра. Да и не факт, что за два дня вы сможете пройти всех специалистов.

Потому что кроме вас ту же самую справку хотят заполучить еще 2500 человек. Плюс неабитуриенты - обычные больные люди, которые тоже идут на прием к тому же хирургу или окулисту. Так что не откладывайте все на последний момент.

Что касается денег, то **абитуриенты, не достигшие 18 лет, могут спать спокойно, справка им достанется почти бесплатно:** за заполнение справки с вас взыщут **всего 30 рублей.** С людьми совершеннолетними все намного сложнее.

Потому что в программу обязательного медицинского страхования для совершеннолетних входят только расходы на лечение, медосмотр не оплачивается. Придется раскошелиться.

В разных больницах - разный прейскурант. В БСМП медосмотр для получения справки 086-у стоит 177 рублей, в квартальской больнице - около 400 рублей.

И еще! Не забудьте внимательно обследовать результат вашего обследования: обидно, если из-за неправильно оформленной справки в приемной комиссии у вас не примут документы. На справке 086-у обязательно должны быть написаны ваши ФИО полностью, дата рождения, пол, дата получения справки (в прошлом году одна абитуриентка поплатилась за свою невнимательность: в дате выдачи ей поставили не 2003, а 2002 год, а справки годичной давности в приемных комиссиях не принимаются). Не принимается справка без указания учреждения, ее выдавшего, и учебного заведения, куда она предоставляется. Ну и конечно, каждый специалист должен возле своего "Годен" поставить роспись. Не забудьте, что в справке должны быть указаны все ваши школьные прививки. Их можно просто отксерокопировать со школьной карты. И непременно печать больницы.

Теперь все! С заданием под кодовым названием "086-у" вы справились.

Аня КРАСНОВА.
Фото Любови ЗУБКОВОЙ.

ПОСАДКИ НЕДЕЛИ

ЦВЕТОМАНИЯ

"А чего это он такой облезлый?" - спросили полмесяца назад мои знакомые-иркутяне. Речь шла о парке за ДК нефтехимиков, на тот момент неприятно контрастировавшем с многоцветьем на центральной площади. Было неудобно. Не то чтобы самая жгучая проблема для Ангарска, но все же...

Сейчас бы они так не сказали. С минувшего вторника газоны парка, за несколько лет неухоженности соскучившиеся по заботливой руке, оказались одетыми в красное и желтое: так цветут сальвии и бархатцы.

Как пояснил директор МУП "Центр" Михаил ДРЕСВЯНСКИЙ, одеть голый парк помогли муниципальное предприятие "Служба заказчика", оплатившее рассаду, и ООО "Фито-Флер", эту рассаду предоставившее. Хорошо сидеть цветам поспособствовали работники МУП "Центр" - высадка на газоны производилась их силами.

По сообщению пресс-службы городской администрации, на расцвет этого парка выделено порядка 50 тысяч рублей. На рынке, кстати, десяток бархатцев стоит 25 рублей, а сальвий - 40 рублей. Другие городские парки без цветов тоже не остались.

В парке Строителей сквозь мураву газонов просвечивают экономные, но яркие пятна сальвий. На территории за ДК "Современник" еще в пятницу не было и этого, однако уже на начавшейся неделе ожидается, что место отдыха заметно похорошеет: здесь тоже появятся цветочные насаждения. Обе территории обслуживает ООО "Фито-Флер".

Некогда "парк грустного периода" (им.10-летия Ангарска) теперь знаменит на весь город своей Аллеей любви. Тут уж понятно - какая любовь без цветов: розово-сиреневая пена цветников плюс аккуратные ярко-красные периметры газонов. Правда, только эта аллея и зацвела. В остальном парк предлагает любоваться одуванчиками да травой.

В парке между казино "Победа" и центральным рынком (зона отдыха - в ведении последнего) пока лишь поседевшие одуванчики. Травка тщательно скашивается; подновлен забор. Хозяева сетуют на отдыхающих: в прошлом году, говорят, цветы были, но граждане выдрали их за одну ночь.

Марина АЛЕКСЕЕВА.



НОВОСЕЛЬЕ НЕДЕЛИ



КРЫША СЪЕХАЛА

Три дня отмечала "новоселье" прямо перед подъездом 15-го дома в 8 микрорайоне теплая компания. Герой дня руководил застольем и не спешил грузить вещи в машину. Переселяться ему было некуда.

Узнать что-нибудь от самого переселенца было невозможно, потому как соображал он со скоростью печатной машинки, в которую вылили литр спирта. Запрещал фотографировать, грозился судом и нес прочий бред. Живописная компания, человек десять местных мужиков, расположившаяся за импровизированным столом с бутылями катанки среди обшарпанного скарба, кое-как внесла ясность.

- Его во-о-он с той хаты выселили, - показывают на зачуханную даже снаружи квартиру на пятом этаже. - Кто? ЖЭК, наверное, так хоть дали бы грузовик, чтобы вещи перевезти.

Однако подошедшая техник ЖЭУ-1 Светлана Аркадьевна этого кренделя в первый раз видит и не понимает, чего он тут вообще на свежем воздухе обосновался.

Понемногу докапываемся до истины. Выселенный из квартиры к квартире, собственно, никакого отношения не имел. Была когда-то у него и своя жилплощадь, да пропил. В скитаниях по пьяным притонам познакомился с подобным ему типажом и переехал к тому в 8 микрорайон. Жили-попивали, пока не приехала с севера истинная хозяйка. От греха подальше первый жилец свалил по-тихому в психушку. Со вторым гостем хозяйка тоже не церемонилась.

В конце концов подъехала милиция, и возмутителей спокойствия (кто не успел разбежаться) препроводили в кандей. Оставив, однако, хозяина сторожить свою движимость, на которую и приличный бомж не позарится. Но.

История эта в общем-то до ужаса банальна. Несть числа осевшим в пригородных поселках "синякам", порой с семьями, пропившим свои городские квартиры. То же относится и к армии бомжей, шурующих по помойкам и вырезающих кабель. И наш эпизод один из тысячи. Скоро и этот, еще не старый и крепкий с виду мужик будет бороться за "место под солнцем" в очередном подвале.

Игорь КАРИН.

ВЫВЕСКА НЕДЕЛИ

ЗАСАДЫ НА ФАСАДАХ

А из нашего окна только вывеска видна - так теперь приходится говорить Надежде Горифьевне АЛЕХНОВИЧ, потому что на прошлой неделе под самыми ее окнами, на треть закрыв обзор и лишив дневного освещения, появилась огромная вывеска "СОЮЗПЕЧАТЬ".

Когда рабочие начали ее прибивать, Надежда Горифьевна была дома. Возмутилась, естественно. Но рабочие ответили, что они выполняют приказ.

Оставшаяся наполовину без окон, женщина спустилась в магазин. Встретилась там с техническим директором. Попросила опустить вывеску ниже, чтобы свет беспрепятственно проникал в квартиру. Его ответ поверг ее просто в шок: технический директор сказал, что здесь скоро будет иллюминационное освещение, то есть дневную темноту компенсируют ... ночью.

- Дальше он заявил, что уберет вывеску, если я уберу решетки, огораживающие пространство вокруг моих окон, потому что эти решетки тоже не согласованы. Так как решетки и вывеска никакого отношения друг к другу не имеют, то я восприняла это как шантаж, - рассказывает Надежда Горифьевна. - А потом вышла заведующая магазином и заявила, что подаст на меня в суд за то, что я их якобы затопила. Хотя на меня раньше жалоб никогда не было, и эта претензия возникла только тогда, когда я сама пришла в магазин разбираться.

В управлении архитектуры и градостроительства (УАиГ) выяснилось, что вывески "Союзпечать" и "Книжный магазин" на доме №4 микрорайона 22 не имеют согласования. Мало того, так как эти вывески большемерные, их нужно было согласовывать не только в управлении архитектуры, но и с жителями дома, поскольку эти вывески могут ущемлять их права (загороженные окна - это еще что, были случаи, когда по вывеске в квартиру пробирались воры).

Татьяна СТАВИНОВА, заместитель начальника УАиГ:

- В правилах застройки Ангарска (они утверждены решением городской Думы №78 от 27.06.1995г.) имеется указание по обязательному согласованию с УАиГ работ, влияющих на формирование внешнего облика города, в том числе и художественное оформление зданий. В правилах содержания территории АМО, утвержденных 10.11.2003 г., имеется пункт 4.12 о запрете размещения различного рода рекламы, плакатов, вывесок без разрешения управления архитектуры и градостроительства. Законом Иркутской области за нарушение правил содержания территории предусмотрена ответственность с наложением штрафа на граждан в размере от пяти до десяти минимальных размеров оплаты труда (МРОТ), на должностных лиц - от двадцати до сорока МРОТ, на юридических - от ста до двухсот МРОТ. Безусловно, **вывеска по жалобе жильцов дома №4 микрорайона 22 подлежит демонтажу, мы составим об этом соответствующее предписание.** Но и решетки, которыми огородили жильцы пространство вокруг окон, изменяют облик фасада здания. Придется снять.



Не фасады, а засады какие-то получаются. О домах правила и законы беспокоятся, а о людях? **Как иначе жителям решать вопросы собственной безопасности, если не ставить решетки на окна и стеклить балконы?** Кстати, Алехновичи зарешетились после того, как их **три раза обворовали**! Даже когда, казалось бы, воровать уже было нечего, наркоманы унесли последнее: белье и еду из холодильника. После того как были установлены решетки, в квартиру больше никто не лезет. И что теперь?

Ну нет жизни людям!

Светлана ЗЛОБИНА.

Фото Любови ЗУБКОВОЙ.

Письма без цензуры

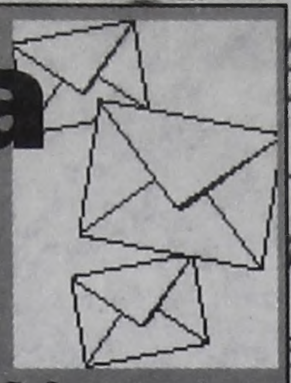

Ведущая Галина АМЯГА.
Тел. 52-23-17.

665830, г.Ангарск, ул.Ленина, 43, редакция газеты "ВРЕМЯ"

КАДРЫ

УХОДИМ ДОВОЛЬНЫМИ

Мы, пенсионеры - ветераны, очень часто стали обращаться в соцзащиту в 89 квартале в связи с получением субсидий.

Проходим такие сумасшедшие очереди, сталкиваемся со старческими нервозными выходками таких же пенсионеров, как и мы.

Но стоит зайти в кабинет, где работает Александра Романовна КАЗАНЦЕВА, усталости и нервозности как не бывало. Настолько она внимательный и добрый человек, находит взаимопонимание с каждым старичком и старушкой. Всегда в спокойной обстановке все объяснит и сделает.

Мы хотим, чтобы не только мы оценили профессионализм А.Р. Казанцевой, но и вышестоящее начальство. Морально поощрили и материально, т. к. в наше время очень редко встретишь на рабочем месте доброту.

С уважением пенсионеры К.РОДИОНОВА, Ж.ЛЕВАНДОВСКАЯ, В.СКИПИНА.



На фото Любови ЗУБКОВОЙ: специалист 1 категории отдела субсидий соцзащиты Александра Романовна КАЗАНЦЕВА.

СИТУАЦИЯ

СКОРАЯ ПОМОЩЬ ПОВЕЗЛА ДЕЛАТЬ УКОЛ В... БОЛЬНИЦУ

Уважаемая редакция газеты "Время". Я являюсь вашей подписчицей более полувека и надеюсь, что вы опубликуете мое письмо.

Прочитала письмо В. Растопчина под названием "Веселая жизнь" и полностью его поддерживаю.

Я - инвалид 2-й группы, страдаю много лет сахарным диабетом, принимаю таблетки манинил и сиофор и еще имею букет хронических заболеваний: ишемическая болезнь сердца, стенокардия, прогрессирующая гипертония, а главное - страдаю пароксизмальной аритмией сердца.

Я уж не говорю о том, что с весны этого года мне по бесплатным рецептам лекарств не дают никаких. На свою грошовую пенсию по инвалидности я покупаю необходимые лекарства, приходится отказывать себе в питании, диабетикам необходимы белки, а я сижу на каше и хлебе.

Я знаю многих инвалидов, которые прекрасно работают на своих дачах и торгуют овощами на рынке: Я не завидую, тоже бы что-то делала, но увы! Я почти колясочница, диабет отнял у меня ноги.

Мне часто приходится вызывать скорую помощь из-за приступов аритмии, спасаюсь только внутривенным препаратом новокаинамидом. В мае и июне были приступы, приезжала скорая. И о ужас! **На скорой нет лекарств, чтобы снять приступ, а это смерть!** Пришлось им везти меня, полуживую, в приемный покой больницы, где дежурный врач принес из стационара две ампулы новокаинамида, чем и спас меня.

Врачи скорой посоветовали купить в аптеке новокаинамид, чтобы он был у меня дома всегда, я обзвонила все аптеки города, и мне ответили, что новокаинамида нет, даже в таблетках.

Хочу спросить у начальника горздравотдела Юргенсон: что она себе думает по этому поводу?

С уважением З.АНДРЕЕВА.

НАСТРОЕНИЕ

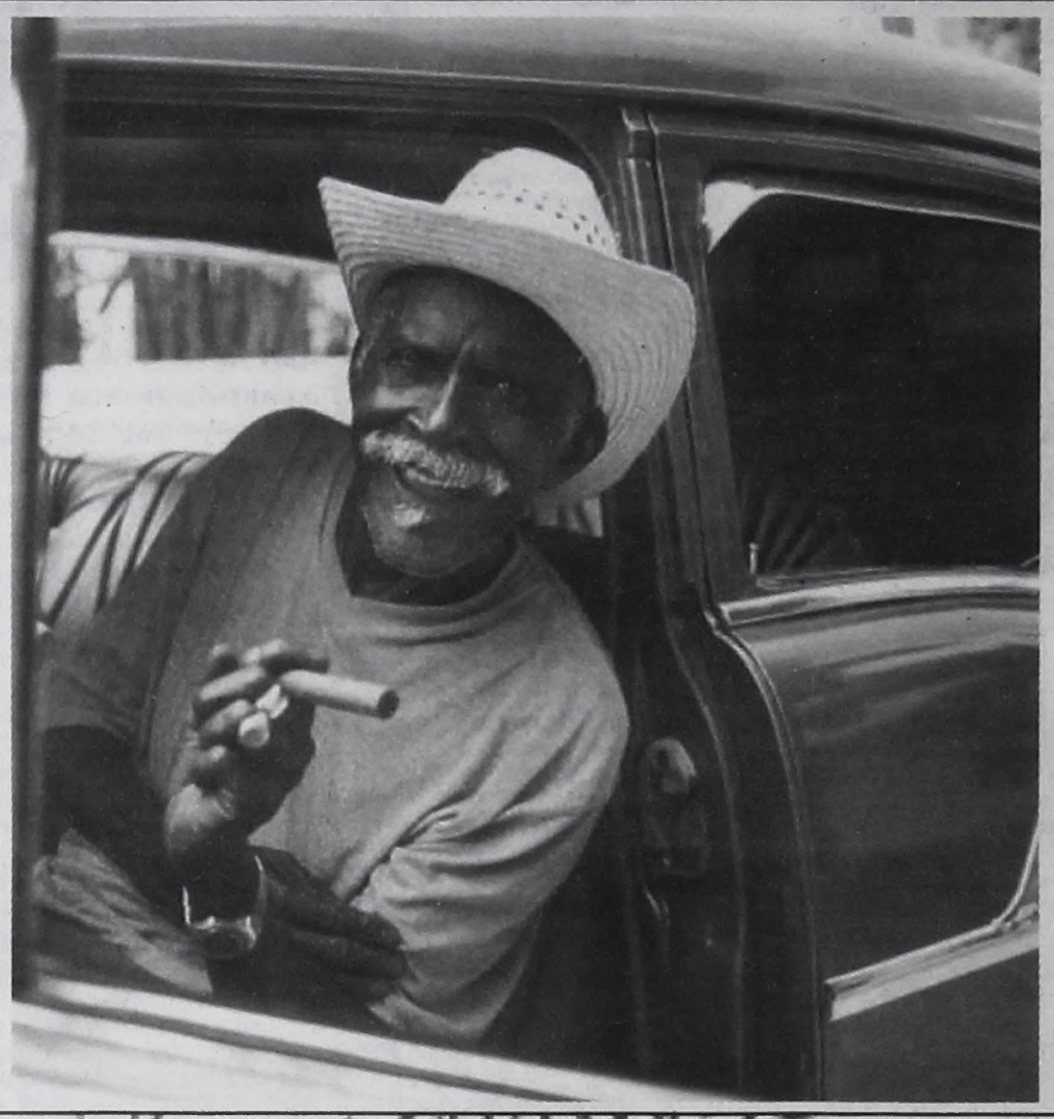

Я летал в Гавану на неделе,
Шли у вас ещё тогда дожди.
Захотелось в гости к старому Фиделю,
Посмотреть, как там живут вожди.

Он меня встречал на аэродроме,
Дорогой сигарой угощал,
А потом в его шикарном доме,
Выпив рому, я заночевал.

Раздеваясь и слегка хмелея,
Я смотрел на огненный закат -
Хороша страна Хемингуэя,
Не хотелось улетать назад!

И всю ночь на пальме у забора
Тихо щёлкал клювом попугай.
Ты поверь мне на слово, без спора,
Это был земной, конечно, рай.

Утром я бродил вдоль океана,
Доставая жемчуг из воды,
А вокруг висели, без обмана,
На деревьях сладкие плоды.

...Это было все на самом деле,
Надо мной смеяться подожди.
Помнишь, исчезал я на неделе,
Шли у вас тогда ещё дожди?!

Николай РОЩИН.
Июнь 2004 г.

КРИК

ИЗ ПОСЛЕДНИХ СИЛ



Почему мы пишем в газету "Время"? Потому, что мы вам верим. Пять лет, с 1995 по 2000 год, в нашем поселке шла бойкая торговля наркотиками. Ходили, писали, плакали, звонили мы в разные инстанции, результатов не было никаких, пока начальником УВД не стал Рогов. Спасибо Рогову, прикрыли "точки" по продаже героина, мы отдыхали около четырех лет. Но опять беда нагрянула быстро и неожиданно, как ураган, но это беда продуманная и хитрая.

Сколько молодежи загублено! На кладбище из поселка опять несут пополнение... Получается такая ситуация: **торгующий героином теперь дает не один чек, а 10 чеков (наши законодатели решили, что 10 можно иметь при себе, так сказать, "для себя").** Один из 10 - бесплатный. А остальные 9 надо продать, дать в долг, дать попробовать, насильно уколоть богатеньких, из обеспеченных семей (у кого есть что взять). Получается, что наркоман стал потенциальным торговцем наркотиками.

В поселке Шеститысячник и Цемпоселке убрали поликлинику, аптеку. Иногда не дозвониться до скорой. Но у нас свои "врачи", которые привозят героин в шприцах. Вот какая "забота" о нашей молодежи!

По телефону звонят, и приезжает молодой парень по прозвищу Медведь на черной иномарке, иногда машины и телефоны он меняет. Старается привозить, когда темно, и каждый раз меняет пункт назначения. Если он привезет троим, то получается, что 30 человек уже в этот день примут укольчик. А еще покупают героин в Сангородке, в квартале 1 у Вани, ну, мы думаем, что милиция сама знает где.

В месяц наркоману надо 5-6 тысяч, а старому 6-7 тысяч. Где взять эти деньги? Это огромное горе для родителей и несчастье. Кто ворует в городе? В основном наркоманы. Мы просим, умоляем спасти наших детей, молодежь от наркоторговцев!

Это письмо мы, матери и бабушки, пишем из последних сил. Ведь гибнет наше будущее, гибнут наши дети. На кладбище их уже похоронено очень много - парней и девушек.

ЦИВИЛИЗАЦИЯ

ВСЕМ ПРИМЕР

Отличное это время - отпуск. Открывается возможность притормозить, оглядеться вокруг, увидеть что-то такое, чего не замечаешь, пробегая мимо.

Вот и сейчас. Еще раннее утро, но мне не спится, и я иду снимать с балкона вчерашние постирушки. Мой балкон с белоснежными простынями напоминает мне корабль, а я на нем - матроса-наблюдателя.

"Терра инкогнита!" или даже "Эврика!" захотелось мне закричать, когда внизу, в "волнах" теней от деревьев, я увидела старушку в белой панамке, прогуливающую рыжую собачку. "Эка невидаль", - могут возразить мне, ведь этот моцион вместе со своими лохматыми питомцами проделывает утром и вечером чуть ли не каждый десятый. Но в том-то и дело, что бабушка эта была особенной. **Она прогуливала собачку, держа в руке совочек и полиэтиленовый пакет!** Не торопясь, аккуратно собрала этими "орудиями" продукты собачьей жизнедеятельности и тут же отнесла в мусорный бак. Это действие, которое во всем цивилизованном мире давно стало естественным, для нашего города настолько необычно, что подвинуло меня написать в газету.

Конечно, я не думаю, что каждый любитель собак, прочитав эти строки, сразу же схватится за совок. Но, возможно, не только плохой пример может быть заразительным. Быть может, завтра и послезавтра его кто-то все же повторит.

"Ну вот, размечталась!" - скажете вы. А я верю, что так когда-нибудь будет и у нас, ведь начало-то положено!

Здоровья тебе, бабушка в панамке!

Наталья МИНАКОВА.

КОНКУРС

ГОРЯЧАЯ ШПАРГАЛКА

Здравствуйте, уважаемая редакция!

Хочу поделиться своими впечатлениями об экзаменах, которые запомнились мне особенно.

Выпускной экзамен по математике в 10 классе, а математик из меня никакой.

На доске эти дурацкие длинные примеры, решение которых нужно привести к нулю. Я с ними честно сражалась в течение двух лет (девятый-десятый класс), но примеры отважно отражали мои атаки.

И тут на экзамене передо мной опять эти "враги".

Сижу, решаю, исписывая формулами целые портянки черновиков. Чувствую, что скоро совсем утону. И тут появляется спасательный круг. Это родители-энтузиасты принесли горячий завтрак. Как заправские официанты они маневрировали между партами с подносами, на которых были пирожки, горячий чай и... шпаргалки, мастерски спрятанные в салфетки для пирожков!

Так вместе с питанием мы получили спасение.

Благодаря такой питательной поддержке экзамен был сдан.

Сдачу следующего экзамена я наблюдала, сидя в экзаменационной комиссии.

Моя мама, как руководитель курсов обучения, должна была принимать экзамены в соседнем городе. Экзамены сдавали работники газового хозяйства.

У меня каникулы. Свои экзамены сданы, и ради интереса я тоже поехала "принимать экзамен".

В комиссии мама, один из начальников предприятия города, ещё один экзаменатор и я, нелегал.

Это было незабываемо! Взрослые дядьки тайно вытягивали шпаргалки и списывали как дети!!!

Я обалденно вытаращилась на них. И тут мама тихо замечает: "Не следи". Это был мудрый совет. Даже хорошисты теряются в обстановке экзаменов. Бывает, что-то заклинивает от волнения, только лишь небольшая подсказка - и дело в шляпе. А шпаргалка и есть та небольшая, но нужная в данный момент подсказка.

Я перестала следить за экзаменующимися. И все сдали на хорошо и отлично, только две тройки промелькнуло.

И ещё один предэкзаменационный мандраж я испытала, когда вела ребёнка записываться в хор.

Всю дорогу меня бил озноб, словно я сама должна была сдавать экзамен. Вошли в зал. Меня волнения захлёстывают. Другие родители тоже сидят в напряжении, а дети весело переговариваются, скачут по залу, им всё равно, как будто родители поступают учиться, а не дети.

Руководитель спрашивает детей 3-4 лет: "Кто хочет что-нибудь спеть?" Вышли трое самых смелых (среди них и моё второе я), запели. Я сижу и вслушиваюсь в каждую ноту. Кажется тронь - рассыплюсь.

Иногда самому легче сдать экзамен, чем волноваться за других.

Ирина.

ВПЕЧАТЛЕНИЕ

ШОУ ТРЕХ СЕСТЕР



Недавно в ночном клубе "СТРАТОСФЕРА" г. Иркутска состоялся региональный финал конкурса "Кутюрье года". Участие в нем приняли самые модные и дерзкие дизайнеры-модельеры, на подиуме можно было увидеть модели от выкрашенных белилами до чернокожих представителей африканского континента.

Ангарск был представлен Театром мод "КАРИНА" и недавно взошедшей на небосклон города Светланой ПОПОВОЙ, победительницей городского конкурса "Золотая игла-2003".

Наряду со скромными моделями на подиуме блистали откровенно роскошные меховые изделия. По словам мастера, денег, заплаченных за мех, хватило бы на иномарку. В общем, зрелище имело право на существование, и увидеть его стоило.

В рамках конкурса модельеров проходил еще конкурс манекенщиц и парикмахеров-стилистов.

Модели-иркутянки старались, ангарчанкам по большому счету это было не надо, т. к. все девочки из "Модел Про" и так через неделю отправляются работать в московские модельные агентства.

Модельеры соревновались в номинациях:

- городская одежда
- вечернее платье
- костюм звезды
- одежда для светских раутов
- мех и кожа
- молодежный авангардный стиль
- конкурс эскизов (в котором никто не стал участвовать).

Призом лучшему мастеру было обещано участие в российском финале "Кутюрье года" в Москве.

Итак, что нужно модельеру для полного счастья?

В первую очередь, разумеется, деньги - без них невозможно воплотить в жизнь свои фантазии. Так, за право выставить одну модель каждый модельер должен был заплатить 1000 рублей, а с каждой манекенщицы, которая захотела принять участие в шоу, было собрано еще по 100 рублей. За эти деньги они потом, взмыленные, должны были без устали переодеваться в маленьких тесных кулисах, где от жары и нехватки воздуха макияж таял, ни копейки при этом не заработав да и славы не поимев. Плюс модельер за каждую дополнительную модель должен был выплатить еще по 500 рублей.

Неплохо иркутяне научились "рубить капусту"!

После звонка в Москву одному из директоров модельных агентств, тесно сотрудничающих с "Русским силуэтом" днями высокой моды и другими глобальными шоу, ангарчане выяснили, что "Кутюрье года" проводит известный в Москве гражданин Фильков (именно за его подписью в его отсутствие на региональном финале раздавались дипломы). Каждый год этот самый Фильков находит одну величину (в этом году это была Ирина КРУТИКОВА, победитель "Платинового манекена") и, прикрываясь ею, организует конкурс, на котором все ордена и медали раздаются "нужным" людям, за что его, говорят, не раз били. Темная история вышла и с конкурсом манекенщиц, который якобы проводило модельное агентство "Модус Вивендис", в отсутствие их представителей на шоу.

Одна моя знакомая, сотрудничающая с "Модус Вивендис", продвигавшая через них ангарские модели на конкурс "СУПЕРМОДЕЛЬ МИРА", хорошо знает требования этого агентства для выбора представительницы региона. Москвичи выносят резюме по той или иной девочке, только просмотрев ее фото и видеоматериалы. Которые, кстати, ангарскими модельерами были привезены и предложены председателю конкурса в Иркутске госпоже Серебряковой. На что получен ответ, что важно только, как девочка ходит. А как она выглядит, получается, и не важно...

В итоге выбрали не моделей, а девочку-подростка лет 11, танцовщицу гоуденс из "Стратосферы" ростом 165 см ("Модус" ниже 170 см моделей не рассматривает, тем более подростков!), братчанку, которой уже за 20, и одну модель из Иркутска.

Они и поедут участвовать в "Кутюрье года" в Москву.

Еще был один "мистический момент". Почему-то председатель жюри конкурса, его режиссер и одна из участниц были на одно лицо. Модельеры между собой шутя прозвали мероприятие "шоу-трех сестер", а лично я после репетиции сказала, что именно участвующая сестра и получит гран-при, а ее дочь-подросток (ни красотой, ни фигурой особо не выделявшаяся) станет лучшей моделью.

Так и вышло.

А вот Таня ТАУСЕНЬЕВА из Братска (на фото), отработавшая во французском модельном агентстве "РОКСАНА" и в августе приглашенная по контракту в парижское модельное агентство "НЕКСТ", почему-то не понравилась госпоже Серебряковой.

Даже непонятно почему.

Катя ЗАЙЦЕВА.
Фото автора.

ПЕРЕИМЕНОВАНИЕ

ПУСТЫЕ ХЛОПОТЫ

Уважаемая редакция, обращаемся к вам с большой просьбой опубликовать наше письмо.

Пришло же кому-то в администрации в голову переименовать наш поселок Новый-4 в микрорайон Новый-4! У нас что, в бюджете есть лишние деньги? Сколько будет стоить это переименование?! Лучше бы на эти средства поддержали наш в руины разваливающийся жилой фонд, который далеко не НОВЫЙ!

Здесь живут еще люди, которые когда-то строили Ангарск, да не сориентировались в новых жестоких экономических условиях, вот и остались в бараках. Сейчас они уже пожилые, и им не под силу проводить ремонт. Была надежда, что хоть кровли приведут в порядок. А **теперь одно только название новое, а крыши старые, мхом поросшие!**

Электропроводка в аварийном состоянии, того и гляди загоримся. Горит наш барак 30 минут, опыт есть; пожарные не успевают доехать. Проблемы с горячей водой и электроэнергией (то и дело отключают, не волнуясь, что происходит у нас с продуктами в холодильниках). Газ привозной и очень дорогой.

Разумеется, все это видит и подрастающее поколение. То самое, которое не нужно никакой школе Ангарска, которое не записывают ни в одну библиотеку: из нашего поселка не положено. Эти дети через несколько лет будут взрослыми, со своим сложившимся представлением о власти и ее отношении к народу. Захочется ли им отвечать на призывы любить свой город? Их-то ведь сейчас никто не любит. И их "малую родину" тоже.

Неужели с переименованием здесь все изменится? Зачем эти пустые хлопоты? Вот уж точно ни к селу ни к городу! Убедительно просим администрацию: не надо нас переименовывать. Пожалуйста, используйте эти средства на благое дело - решите хоть одну из наших реальных проблем! Народ будет благодарен.

Жители поселка Новый-4 (всего 52 подписи).

ОТ РЕДАКЦИИ

Переименование Нового поселка в микрорайон - факт уже свершившийся. Соответствующее постановление мэра вышло 21 мая текущего года. По информации, полученной нами от Татьяны Геннадьевны СОКОЛОВОЙ, начальника градостроительного кадастра городского управления архитектуры, переименование не блажь чиновников, а насущная необходимость. Ведь в соответствии с административным делением поселок является самостоятельной административной единицей, а значит, не имеет никакого отношения к городу. Не случайно все компьютерные программы того же городского управления социальной защиты населения тормозят на слове «поселок». Машине же не объяснишь, что мы говорим «поселок», имея в виду городскую окраину.

В скором времени исчезнет из обихода и поселок Северный, превратившись в одноименный микрорайон.

ПРОБЛЕМА

ТАМ, ЗА ПОВОРОТОМ

По просьбе газеты "Время" нашими специалистами с 21 по 28 июня 2004 г. был проведен опрос общественного мнения среди ангарчан. Тема опроса - "ВИЧ-инфекция". Опрошено 240 мужчин и 240 женщин разных социальных групп от 18 до 25 лет.

1. Боитесь ли вы заразиться ВИЧ - инфекцией?

	М	Ж
Да	40%	50%
Нет	0%	20%
Я об этом не думаю	60%	30%

2. Какой способ заражения ВИЧ, по вашему мнению, наиболее вероятен?

Беспорядочные половые связи	50%	30%
Наркомания	30%	40%
Медицинские процедуры	10%	0%
Затрудняюсь ответить	10%	30%

Самый детородный возраст, а страх потеряли. Ничего не боятся, ни о чем не задумываются. Особенно мужчины. **Правильно в народе говорят, что когда одна голова стоит, другая не работает.**

Женщины к этой проблеме относятся более серьезно. И все же 50% опрошенных женщин уверены, что болезнь эта их не коснется. У мужчин уверенность возрастает до 90%. Ну не заболеют они, и все! При этом сами же считают, что наиболее вероятно заражение в результате беспорядочных половых связей. Заметим, что только 30% женщин от числа опрошенных считают этот вид заражения самым вероятным. Вот эти 20% между мужчинами и женщинами говорят о том, что у женщин этого возраста с нравственностью еще не так запущено, как хотели бы думать некоторые мужчины.

Какие выводы нужно сделать из этого исследования? Хорошо уже то, что ангарчане стали осознавать: ВИЧ можно заразиться, не только будучи наркоманом. Так что пора нашим депутатам - медикам поднимать вопрос о выделении из бюджета денежных средств на закупку современного оборудования для стерилизации медицинских инструментов. Это сделать легче, чем поднять нравственность.

С уважением к ангарчанам Виктор ТОЛСТИХИН, руководитель аналитического центра общественных проблем.

ЗНАКОМСТВО

БАТЮШКА-ВИХРЬ РОДОМ ИЗ ПТУ



...В 2001 году я приехал в ангарский Свято-Троицкий храм. Меня крестил отец Сергий. После таинства он обратился ко мне с вопросом: "Не работали ли вы в профессионально-техническом училище №8?" Оказалось, что отец Сергий учился в училище, когда я действительно работал там. Больше того - я был одним из его наставников. Трудно было узнать в батюшке бывшего пацана.

Сергей Благовещенский после восьмого класса поступил в ПТУ-8 на специальность слесарь КИПиА. Мастером у него была Т.Н.Котовщикова, почетный работник начального профессионального образования РФ. В 1991 году успешно защитил диплом и получил повышенный четвертый разряд.

До училища закончил художественную школу, поэтому в группе выпускал стенгазету, поздравительные плакаты-открытки. Мастер помнит его как приветливого, внимательного и спокойного, а вот друзья прозвали Итальянцем за темперамент. Мама тоже зовет его Вихрем.

Предпочтение отдавал истории, литературе и физкультуре. Спортом продолжает заниматься и сейчас. До Свято-Троицкого храма часто добирается на велосипеде. Много времени уделяет бегу и бодибилдингу.

Годы учебы в училище вспоминает с теплотой. Дружеские отношения с одногруппниками, сильный педагогический коллектив, личная ответственность во время практики на заводе химреактивов перед рабочим коллективом - все это способствовало быстрому взрослению.

С одногруппниками и наставниками Сергей встречается и сейчас. Часто это происходит в Божьем храме. **Уже многих знакомых, друзей и их детей отец Сергий крестил, причащал и венчал.** Последними были одногруппники Александр Карнаухов и Александр Демушкин, которых он крестил. Парни смотрят на него с восхищением. Кажется, если бы Сергей пошел в космонавты, удивления было бы меньше.

Становиться священнослужителем слесарь КИПиА не думал. По воле родителей его окрестили в три годика, за что отец, профессиональный военный, получил выговор на работе. Кстати, в их роду по отцовской линии были священники - может, от них и фамилия досталась такая церковная.

После окончания училища Сергей случайно, из чистого любопытства, заехал в Свято-Троицкий храм. Познакомился с отцом Владимиром. После продолжительной беседы в храм ходил уже сознательно, исполнял разные послушания.

Осенью 91-го года был призван на службу в армию, был морским пограничником в г.Анапе. В увольнительные дни всегда посещал Божий храм.

Вернувшись в Ангарск, пошел в церковь и по дороге встретил руководителя церковного хора, ныне монахиню Эсфирь. После их разговора она попросила благословения у настоятеля, чтобы Сергей пел в хоре. И у него получилось, хотя раньше пением он никогда не занимался! Вольно или невольно, но так получилось, что его жизненная дорога не прямо, не враз, но твердо вела его к храму.

Так, еще будучи в армии, он написал старцу Иоанну Крестьянкину письмо. Старец ответил и ... благословил Сергея для поступления в духовную семинарию.

Первой ступенью на этом пути было рукоположение Сергея в диаконы в храме его родного города.

В сан священника был рукоположен в августе 1996 года в Крестовоздвиженском храме г.Иркутска и направлен в Мегет настоятелем в храм Святителя Иннокентия, где и прослужил три года.

В 2000 году был назначен клириком в ангарский Свято-Троицкий храм, где служит и сейчас.

У всего клира и причта церкви (так называется по-православному трудовой коллектив храма) есть свои послушания. Отец Сергий, кроме служб и таинств, проводимых в Свято-Троицкой церкви, работает в часовне Святителя Пантелеймона в МСЧ-36, несколько раз бывал в исправительных учреждениях (колониях), в церковно-приходской школе. Он учится в Московской духовной семинарии на втором курсе заочно. Изучает Ветхий и Новый завет, катехизис, литургию, церковное пение, другие предметы. Учиться трудно, но необходимо для работы.

Четырежды был командирован в Ербогачен, в храм Святителя Николая. Там нет постоянного настоятеля, поэтому служат священники со всей Иркутской епархии.

Священнослужители такие же люди, как и все, со своими радостями и скорбями. Отец Сергий женат, имеет троих сыновей: старший Валера, а младшим дал имена в честь архангелов - Гавриил и Михаил. Увлекается музыкой. В его фонотеке тяжелый рок, классика, джаз. Телевизор смотрит редко. Из кинофильмов предпочитает старые комедии, обязательно следит за новостями и любит отдыхать за просмотром добрых юмористических передач. В свободное время читает специальную религиозную литературу. Благодаря беседам с настоятелем отцом Владимиром открыл для себя Бунина, Булгакова, Достоевского, Набокова и других. Семья Благовещенских многие годы выписывает городскую газету "Время". Читает все, кроме статей из рода "клубничка", предпочитает статьи о проблемах нашего города, о людях труда, о природе и спорте.

О своем настоящем иерей Сергий говорит:

- В жизни ничто не происходит случайно, на все Божий промысел. Нужно усилие его разглядеть и исполнить. С Божьей помощью в своей жизни я определился и благодарен именно такому пути.

Сергей ТЕТЕРИН.
Фото из семейного альбома С.Благовещенского.

У ВСЕХ НА УСТАХ

ЛЬГОТЫ - вопрос политический

Четыре года Владимир Путин выстраивал вертикаль власти. И это в целом нравилось гражданам. Губернаторов как-то там поприжали, олигархов как-то там попригнули, депутатов как-то там построили. Ведь это "их" строят, а "их" и нужно строить. Так продолжалось до тех пор, пока президент строил вертикаль где-то там, "у себя". Но в последнее время как-то так сложилось, что вертикаль достала и до простых граждан. Не то чтобы злонамеренно, а просто в силу стечения разных обстоятельств. И тут граждане, которые совершенно справедливо властью себя не считают и нанизываться ни на какую вертикаль не хотят, занервничали не хуже олигархов. Льготы отменяют, бесплатную приватизацию жилья тоже, банки того и гляди опять рухнут, а в армию будут призывать всех поголовно, хоть и на один год вместо двух. Так отражается происходящее в народном сознании. Еще готовясь к своему первому сроку, Владимир Путин в книге "От первого лица" говорил: "Власть должна решиться на непопулярные меры". Тогда не решилась. А 15 марта 2004 года, на следующий день после избрания на второй срок, президент скорректировал формулировку: "Мы часто повторяем фразу о необходимости так называемых непопулярных решений... Мы должны принимать не непопулярные, а нужные решения". Но грань, как показывает практика, оказывается слишком зыбкой: "нужное" слишком легко превращается в "непопулярное".

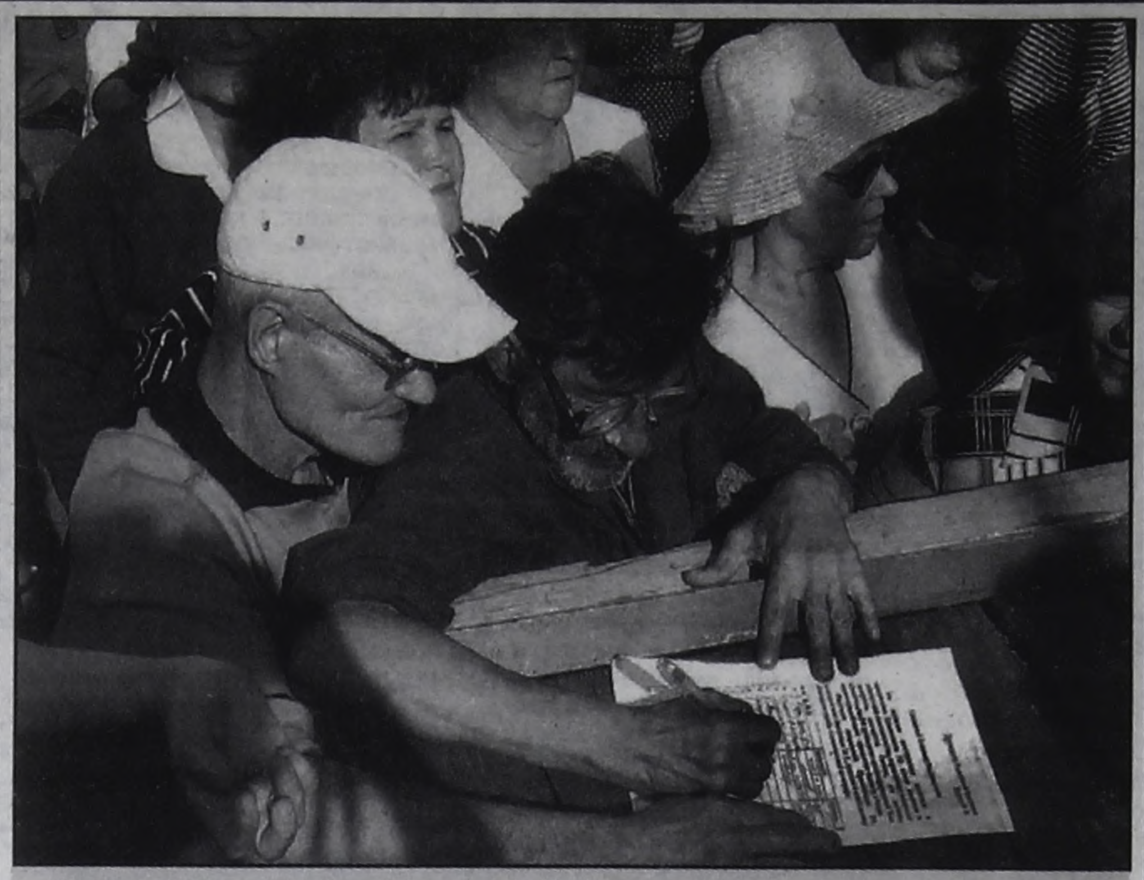

Сбор подписей против отмены льгот во время всероссийской забастовки.

ДЕНЬГИ ВМЕСТО ЛЬГОТ

В начале июня фракция "Единая Россия" с оговорками одобрила идею обмена системы льгот на денежные выплаты. Можно сказать, что это первое по-настоящему непопулярное, с точки зрения населения, предложение власти: большинство льготополучателей считают, что они проиграют от такой замены. А коммунисты уже пообещали собрать подписи за протестный референдум.

В советские времена ситуация со снабжением граждан вообще и льготников в частности была очень простой. Все предприятия принадлежали государству, поставляя товары с услугами гражданам и друг другу в приказном порядке. Если у кого-то было право на бесплатный проезд или лекарства, и речи не шло о том, что правительство должно из бюджета компенсировать железной дороге или аптеке убыток. Собственно, даже на платные товары и услуги цены были символические, не имевшие ничего общего с западными аналогами. Уж не будем говорить о том, что и бюджет был чисто символическим, не имеющим ничего общего с реальной экономической жизнью. В вопросах производства, распределения и потребления все решали директивы партийных органов, Госплан и Госснаб. А уж как там это отражалось в денежных документах, было делом десятым - как-то отражалось.

При этом в советские времена льготников было очень много - далеко не только инвалиды или ветераны. Многие пользовались денежными льготами в виде различных доплат и надбавок. Но гораздо больше ценились льготы неденежные - доступ к распределителям разного уровня (эти льготы иначе назывались привилегиями). Коммунистическая партия и советское государство такие предпочтения народа знали и предоставляли неденежные льготы весьма широко, желая сохранить популярность. Тем более что повседневная жизнь самих деятелей партии и государства проходила именно в мире неденежных льгот. Никаких политических конфликтов на этой почве не возникало. Было бы смешно, если бы директор предприятия, предоставлявшего спецуслуги, высказал недовольство по поводу низкой прибыльности: мол, обеспечиваю режим верными слугами и политической базой, а денег мне режим не платит. Этот директор знал, что не деньги в жизни главное.

КОНЕЦ ТАЛОНА

В итоге **режим рухнул как раз в связи с невозможностью дальнейшего предоставления неденежных льгот:** в распределителях уже не хватало импортных товаров, а в обычных магазинах не было вообще ничего (в последние годы советской власти льготником стал едва ли не каждый, потому что купить хоть что-нибудь можно было только по талонам и пропускам в магазины, и рядовые граждане наконец почувствовали себя привилегированными ответработниками). В России были проведены рыночные реформы, многие предприятия перестали быть государственными, товары стали продаваться за реальные деньги (в том смысле, что рубли можно обменять на свободно конвертируемую валюту) и за реальные цены (в том смысле, что они равны западным аналогам, а в большинстве случаев даже их превосходят). Бюджет тоже стал вполне реальным: там действительно предусмотрены доходы, которые правительство получает с граждан, и расходы на этих же граждан.

Тут же возникла проблема. Неденежные льготы кто-то должен оплачивать. Если льготами гражданин пользуется при приобретении товаров или услуг в частном предприятии, их должен оплатить тот, кто предоставляет льготы,- государство. Делу не помогает даже то, что большинство льгот в России предоставляют предприятия, оставшиеся в государственной собственности, вроде РАО "Российские железные дороги". Им тоже нужны деньги - хотя бы для инвестиций.

ПАХНЕТ ПОЛИТИКОЙ

Между тем **вполне официально признается, что денег в бюджете для оплаты услуг нет. "Чем сейчас человек защищен? Записью в законе, что есть эта льгота. Но под нее финансирования нет",- заявил на прошлой неделе министр здравоохранения и социального развития Михаил Зурабов.** По его словам, в прошлом году на финансирование всех льгот во всех бюджетах России - федеральном и региональных - было потрачено 64,7 млрд. руб., из которых 36,4 млрд. пошли на компенсацию убытков ЖКХ и только 24 млрд. - на компенсацию убытков всех остальных поставщиков льготных товаров и услуг. "Расчеты, которые мы провели, показывают, что в среднем на одного ветерана в месяц тратилось 50 руб., а на одного инвалида - 112 руб.",- указал Зурабов. Разумеется, предприятия, которые обслуживали льготников, как-то справлялись со сложившейся финансовой ситуацией (по-видимому, отыгрываясь на других клиентах). Но проблема становилась политической, точнее, политэкономической. Руководители этих предприятий всегда могли сказать вышестоящим товарищам о том, что, мол, обеспечиваю режим избирателями и политической базой, а мне за это денег не платят. И уже нельзя сослаться на то, что деньги в жизни не главное. Вышестоящие товарищи могли только ответить, что неизвестно еще, сколько нужно платить денег: может, не все инвалиды, ветераны и другие получатели льгот этими льготами действительно пользуются. Тем не менее отрицать не могли, что денег в любом случае платят недостаточно. Директора предприятий демонстрировали, что готовы работать и бесплатно, но только в обмен на право требовать от руководства России каких-либо уступок нематериального свойства. Если угодно, политических льгот.

РАДИКАЛЫ

И вот **было решено провести реформу, которая стала первой реформой второго срока Владимира Путина.** Чтобы ликвидировать повод для политэкономических споров, неденежные льготы просто превращаются в денежные. Для этого правительство даже готово пойти на грандиозное расширение бюджетных социальных расходов. На прошлой неделе, обсудив с членами думской фракции "Единая Россия" в "нулевом" чтении соответствующий законопроект, замминистра финансов Татьяна Голикова заявила, что правительство решило в 2005 году выделить на реформу, то есть на выплаты компенсаций льготникам, 171,8 млрд. руб. "Это сумасшедшие деньги. Вспомните, когда правительство решало увеличить расходы на 171,8 млрд. руб. на социальное обеспечение населения? Я думаю, вы не припомните такого года, когда принималось подобное решение". И разъяснила, что это стало возможно благодаря благоприятной финансовой и экономической ситуации в стране, а также высоким ценам на нефть.

А Михаил Зурабов объяснил, как, собственно, будет поставлено дело. Если, скажем, инвалиду второй группы полагается в виде компенсации 1 тыс. руб. в месяц, то в первый год ему централизованно приобретается билет на пригородный железнодорожный транспорт и из этой тысячи вычитается 40 руб. Также ему дается право на бесплатное получение медикаментов, и тогда из указанной суммы вычитается еще 350 руб. Все это называется "минимальным соцпакетом" в 390 руб. Таким образом, гражданин будет получать в этот первый, переходный год дополнительно по 610 руб. в месяц (то, что осталось от 1 тыс. руб. за вычетом стоимости соцпакета). Если на следующий год он не захочет воспользоваться соцпакетом, он будет получать 1 тыс. руб.

Реформу следует признать радикальной. **Ценой 171,8 млрд. руб. правительство лишает поставщиков медикаментов и услуг пригородного железнодорожного транспорта возможности говорить, что они обеспечивают социальную политику в России.** Наоборот, правительство получает возможность указывать, что оно само содержит своих особенно ущемленных граждан и в связи с этим никому ничего не должно.

Конечно, кто-то может сказать, что в других странах никого не волнует, в какой форме предоставляются льготы - в натуральной или денежной. Что госсектор для того и содержится на деньги налогоплательщиков, чтобы помогать наиболее бедным из них. И если вместе с правительством этот госсектор не справляется с социальными функциями, то его (госсектор) следует продать с торгов. Например, в Великобритании еще в 1844 году будущий премьер Уильям Гладстон добился принятия закона "О дешевых поездах", дающего право государству принудительно выкупать в свою собственность все построенные в дальнейшем британские железные дороги, только для того, чтобы обеспечивать нуждающихся льготными билетами третьего класса. В 1948 году национализация состоялась, но дешевые билеты на поезда госкомпании British Railway ни сама компания, ни бюджет не потянули, поэтому в 1996 году железные дороги приватизировали.

Однако на Западе такие вопросы, как форма льгот (а также приватизация и национализация), никого не волнуют потому, что являются только экономическими. А в России, повторим, речь идет о политэкономии.

Сергей МИНАЕВ.
"Власть".

ГЛАС НАРОДА

КАКИЕ ЛЬГОТЫ ВАМ НУЖНЫ?

Любовь ЗАЙЦЕВА, генеральный директор ООО "Фирма "Лактовит":

- Раньше у нас, как производственников, были льготы по налогам и прибыли, но правительство почему-то посчитало, что их мы имеем незаслуженно. И это при том, что подобных предприятий в России единицы. **Своего производителя у нас не поддерживают, а надо бы. Мы заслужили.**

Павел СКОРОХОДОВ, автор-исполнитель, радиоведущий:

- Льготы меня не интересуют. Мы делаем нормальную работу и за это получаем деньги. **Льготы пусть дают тем, кто на вредных производствах работает.**

Валентина ЗАВАЛЬСКАЯ, пенсионерка, 58 лет:

- Говорят, инвалидам в 10 раз льгота увеличивается, ветеранам войны - в 20. Я - ветеран труда. Мне нужно ездить в садоводство, а право на бесплатный проезд я теряю. Очень бы хотелось, чтобы льготы существовали реально, а не в деньгах. **Денег мне не надо.** На них все равно мало что купишь.

Лариса БЕЛОУСОВА, наборщица, 49 лет:

- Я лично заслужила все, но не получу ничего! Моя свекровь возмущается: она участник трудового фронта и получит после отмены льгот довольно крупную сумму, но даже эти деньги не уравновесят потерянных льгот. А **как быть тем, кому сунут паек в 440 рублей?**

Галина ШЕХТМАН, возглавляет ангарскую общественную организацию "Союз предпринимателей":

- Как ветеран труда имею весь набор льгот. Пока. И пока я работаю, пока есть здоровье, силы и голова на плечах, меня грядущие реформы не очень страшат. Я практически **всю жизнь проработала в ОКБА и достойную жизнь заслужила.** Когда уже не смогу работать, останется надеяться только на детей.

Людмила АРХИПОВА, экономист:

- Я многодетная мать. И у меня нет никаких льгот, хотя стольких налогоплательщиков ращу! Только у детей право на бесплатный проезд. 30-процентная льгота была, субсидии - все отменили.

Галина КИЯНОВА, оператор "Транссибнефти":

- Муж - ветеран труда и инвалид 2-й группы. И как инвалид он еще ни разу не получал бесплатных лекарств. Приходит в аптеку - лекарства нет, а рецепт действителен только месяц. Заказываем и ждем. Так что льготы у нас зачастую только на бумаге. Мне самой остался год до пенсии, тоже буду ветераном труда. **Единственное, что бы хотелось, - оставили бы бесплатные лекарства для инвалидов.** Остальное пусть будет как будет.

Опрашивала Александра НЕСТЕРОВА.

СОВЕТЫ ДНЯ

ДИКИЙ ОТДЫХ: ПОСОБИЕ ДЛЯ ВЫЖИВАНИЯ

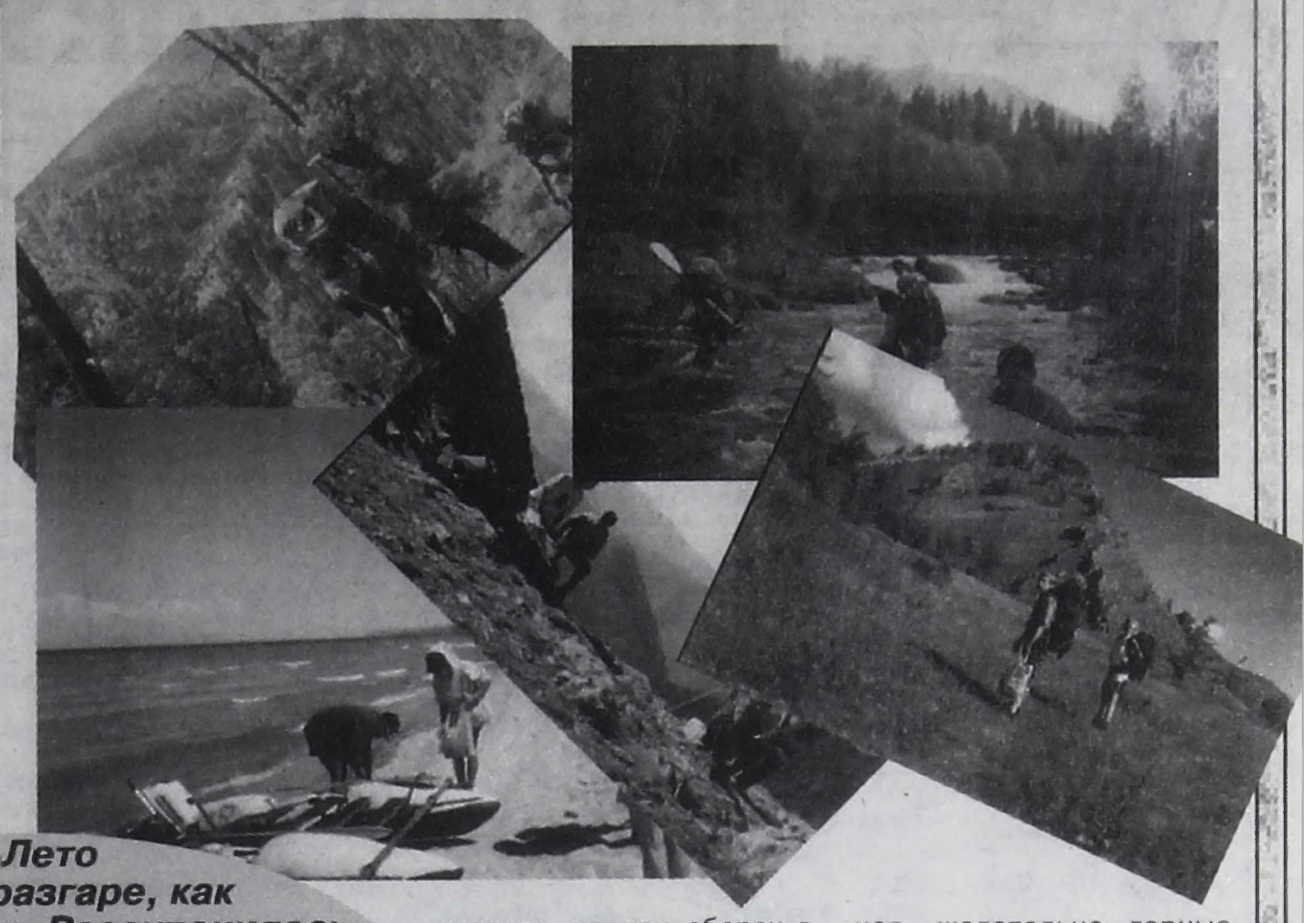

Провести определенную часть летнего времени обычным туристом, набивая мозоли в походах или прожигая жизнь у вечернего костра, - любимое занятие многих наших сограждан. Чтобы это стало реальностью, необходима определенная подготовка. И здесь на первый план выползают эти твари-деньги, но и к ним нужны еще более злободневные знания. Как, используя знания, отдохнуть с наименьшим количеством денег, об этом и речь.

Сразу отметаем туризм в Таиландах, Турциях, Кипрах и прочих «тюленьих колониях». Используй то, что под рукою, и не ищи себе другое! Под рукой необъятные просторы Байкала и Саян. Чтобы попасть туда по наиболее простой схеме, минуя удобства личного автотранспорта, вот цены: **автобус Ангарск-Листвянка** - 100 рублей в один конец, отправление по пятницам, субботам и воскресеньям в 8.30 утра. **Маршрутки до Аршана** сейчас предлагают себя в газетах и на телевидении, такса - от 250 до 300 рублей. Можно, поднявшись ни свет ни заря, в 8.00 утра махнуть **до Слюдянки на электричке** за 64 рубля. Эти конечные пункты удобны для стартов любых туристических маршрутов.

Весь туризм, связанный с походами в горах и на Байкале, можно разделить на три вида.

Стационарный

Самая необходимая экипировка здесь - это большая вместительная палатка, устойчивая к байкальским ветрам и затяжным дождям, водонепроницаемостью 4000 мм водяного столба. Устанавливается в более или менее приличном месте. Затем роется яма-холодильник для продуктов, пива и водки и туалет для отходов жизнедеятельности. Время проводится в рыбалке, купании, загорании и вечерних возлияниях бурхану. Туристические коврики могут заменить надувные матрасы, а спальники - обычное белье с одеялом. Кухня в таких походах имеет первостепенное значение, потому посуда ничем не отличается от домашней, к ней лишь добавляются мангалы, решетки для жарки и коптилки. Для разнообразного отдыха необходимо взять волейбольный или футбольный мяч, надувной бассейн, гамак, бадминтон, нарды, удочку, дартс и прочую чепуху.

Походный

Простой, неторопливый маршрутик, минимум еды. Требования к экипировке повышенные. Прежде всего рюкзак. Необходим «куль» среднего объема от 60 до 80 литров, но способный вместить самое нужное. Цены от 1000 рублей и выше. Коврик туриста: прост и надежен наш российский за 200 рублей. Спальники для летних походов лучше брать синтепоновые или из холлофайбера, не очень жаркие и легкие. Польская фирма CAMPUS, заполонившая наш туристический рынок, предлагает достаточно недорогие (1200-2500 рублей) и надежные. Палатка нужна легкая, желательно не более 4 кг, вместимостью в зависимости от количества походников. Выбор палаток сейчас огромен. Не рекомендуется брать совсем уж дешевые на китайских рынках. Лучше потратить 3000-7000 рублей на хорошую, от проверенных фирм SALEWA, VAUDE, CAMPUS и др. Особое требование к обуви, ведь передвигаться приходится весь день, и от удобства обуви зависит и самочувствие и километраж. На мой взгляд, наиболее удобны для походов самые обыкновенные кроссовки. Этого добра в наших магазинах навалом, но лучше покупать в фирменных отделах, тогда будет гарантия, что ваши кроссы не раскиснут в луже и не развалятся на первом ухабе. Желательно на стоянках и остановках на обед переобуваться в обыкновенные домашние тапочки, давать ногам отдых. Одежды тоже необходимо брать минимум. Если жарко - шорты, футболка, панамка (бейсболка, бандана, платок). Если дождь - штаны, ветровка с капюшоном из непромокаемой, но дышащей ткани. Сейчас не надо тратить большие деньги на дорогой Goretex, можно найти и гораздо дешевле, не более 1500 рублей за костюм. Для вечерних посиделок у костра хороши толстовочки из флиса и хэбэшные плотные штаны.

Лето в самом разгаре, как сказал классик: «Рассупонилось солнышко, растолдыкнуло свои лучи по белу светушку». Самое время, сняв модельные туфли, пробежаться босиком по росе или, расстегнув пиджак, вдохнуть полной грудью зовущий ветер странствий.

Экстремальный

Любая экспедиция в тайгу, горы, связанная с долей риска, может гордо называться экстримом. Будь то альпинизм, сплав по горным рекам, горный туризм или спелеология. Не станем останавливаться на особенностях каждого, но при сборах в подобные походы всегда встает проблема, как утрамбовать кучу всякого необходимого хлама в один рюкзак. Рюкзак для таких целей следует подбирать объемный - 80-100-литровый, с удобными, крепкими лямками. Палатка должна быть легкой и занимать как можно меньше места, ну а держать дождь, как Брестская крепость - фашистов. Хороши палаточки от фирм BASK, TATONKA, HAGH PEAK, CAMP. Спальник тоже нужно выбирать легкий и теплый, желательно пуховый или из холлофайбера (он не впитывает конденсат), тех же заслуженных фирм. Особое требование к одежде. Частая смена погоды подразумевает наличие в рюкзаке пляжных трусов и маек, а также теплых курток и брюк. Надежная ветровка защитит и от нудного дождя, и от ветра-колотуна. Обувь нужна прочная, желательно горные ботинки от фирм TECHNIKA, DOLOMITE, COLUMBIA и пр. Они, конечно, достаточно дороги (2000-4000 рублей), но прекрасно фиксируют ногу, устойчивы к влаге, им не страшны острые камни.

Когда все основное, кроме еды, положено в рюкзак, необходимо найти место для аптечки (бинт простой и эластичный, вата, зеленка, анальгин, цитрамон, стрептоцид, шприц, обезболивающее, мазь Вишневского, лейкопластырь), личной посуды, ножа, топора, фонарика, веревки и других полезных вещей.

Конечно, если все это закупать разом, то сумма «приятно удивит» наличием нескольких нулей. Но надо помнить, что вся эта снаряга останется с вами на долгие годы радостной и такой незабываемой походной жизни.

Николай СЕРГЕЕВ.

ЛИКБЕЗ

ВЫБИРАЯ ПАЛАТКУ...



✓Большинство современных палаток - двухслойные. Внешний тент предохраняет от атмосферных осадков, пространство между ним и внутренней палаткой служит для отвода конденсата, неизбежно образующегося при дыхании. Важно, чтобы тент не прислонялся к ткани внутренней палатки, иначе в таком месте обязательно будет проникать влага. Важный момент - швы на тенте. В дешёвых моделях швы никак не обрабатывают, и при сильном или продолжительном дожде они начинают протекать. В высококлассных палатках производители проклеивают швы специальной лентой.

✓Качество палатки напрямую зависит от материала, из которого изготовлен каркас. В настоящее время большинство производителей применяют либо пластиковые стойки, либо трубки из алюминиевых сплавов. Пластиковые стойки используют в дешёвых "пляжных" моделях, они менее долговечны и ремонтопригодны. Алюминиевые каркасы гораздо более долговечны. Есть такой простой тест: собранную пустую палатку надо поднять над землёй за одну дугу - и форма должна сохраняться без каких-либо деформаций. Это важный показатель прочности и упругости каркаса (и лёгкости палатки, конечно).

✓Под крышей внутренней палатки должна быть пришита специальная петля, на неё можно подвесить газовую лампу или, к примеру, будильник.

✓Обратите внимание на показатель водонепроницаемости ткани в миллиметрах водного столба. До 1500 мм - ткань не может считаться влагонепроницаемой, при дожде она начнёт протекать; 3000 мм и более - ткань тента выдержит практически любые погодные условия.

✓Желательно, чтобы колышки палатки не проворачивались в грунте, т.е. имели бы не круглый профиль.

✓Обязательно попробуйте собрать палатку самостоятельно перед тем, как отправиться в поход.

... РЮКЗАК

✓Грузовой пояс - абсолютно необходимая деталь современного походного рюкзака. Правильно сделанный и точно подобранный пояс позволяет перенести на бёдра до 50-60% веса рюкзака, разгружая переднюю часть плеча (ключицу) и позвоночник, чётко фиксирует рюкзак на спине, не давая ему раскачиваться. Пояс должен быть достаточно широким (примерно полторы ладони, не меньше!) и толстым (8-12 мм), в меру мягким. Силовая стропа должна быть достаточно широкой (40-60 мм) для лучшего распределения нагрузки. Длина крыльев пояса должна быть такой, чтобы в рюкзаке, надетом на вас в футболке и шортах, концы крыльев не доставали друг до друга 8-20 см. Необходимо, чтобы неподвижная часть пряжки опиралась на крыло пояса, а не висела прямо на стропе, иначе она будет неприятно давить на живот. Абсолютно необходима надежная пряжка. Вы должны иметь возможность молниеносно расстегнуть её одной рукой, причем любой, в любом положении, как на себе, так и на товарище. Этим требованиям полноценно соответствует пока только так называемая "пряжка-самосброс", в идеале - металлическая.

✓Настраивать рюкзак нужно заполненным (вставьте хотя бы коврик) и с порядочным грузом, только так можно оценить его поведение на спине.

✓Сейчас на первый план вышли полужесткие рюкзаки, некоторые называют их анатомическими. Такие рюкзаки имеют в спине элементы из листовой пены и реек из легких сплавов (лат), пластика или трубчатый внутренний каркас, поддерживающий необходимую форму. Станковые рюкзаки дают преимущества только тогда, когда требуется по не слишком трудному и протяженному пути переносить очень тяжелый, возможно жесткий и угловатый груз, подвязываемый к станку крупными частями.



✓Наиболее удобны индивидуально изогнутые S-образные лямки. В массовых моделях используют небольшие S-образные изгибы лямок или их серповидную форму, угол расхождения лямок желателен регулируемый. Лямки не должны быть ни узкими, ни чересчур широкими. Для среднего человека оптимальна ширина 6-7 см, выклинивающаяся книзу. Набивка их должна быть мягкой, приятной на ощупь.

✓Спинка рюкзака за счет трения принимает на себя часть переносимого груза. Поэтому для неё непригодны скользкие материалы. Используются специальные сеточки и мелковорсистые ткани типа велюра.

... СПАЛЬНИК



✓Все современные спальные мешки делят на два типа по используемому наполнителю: пуховые и синтетические. Пуховые спальники при той же степени теплопроводности, что и синтетические, имеют меньший вес и значительно меньший объём в сжатом (при использовании "компрессионного" мешка) виде, но очень легко впитывают влагу и потом крайне неохотно с ней расстаются. Синтетические спальники громоздки и плохо уминаются при упаковке, но в самых суровых условиях долго сохраняют свои свойства.

✓Если есть такая фантастическая возможность, при покупке заберитесь внутрь, полностью застегните и зафиксируйте молнию, затяните капюшон, оставив самое маленькое возможное отверстие. Только так можно проверить, подходит ли спальник по длине. Ни на капюшоне, ни в ногах ткань не должна натягиваться, (чтобы не появлялись "холодные места"). В районе рук при этом должно оставаться достаточно места.

✓Существуют две основные конфигурации спальников: одеяло и кокон. Одеяло удобно в походах малой сложности, а также дома или на даче как одеяло. Обеспечивает максимальный комфорт во время сна. Кокон - более тёплое и лёгкое, но менее универсальное и комфортное изделие. Основным недостатком кокона является невозможность подогнуть одну ногу. Хотя некоторые фирмы (например, Big Pack) делают спальные мешки в форме кокона, имеющие расширения в зоне коленей, позволяющие спать не по стойке смирно.

✓Желательно, чтобы около капюшона была специальная застёжка (крючок или кнопка), препятствующая самопроизвольному расстёгиванию молнии во сне.

✓Тёмная наружная ткань быстрее нагревается, что является преимуществом, когда вы пытаетесь высушить спальник в походных условиях.

... ОБУВЬ



✓Для ходьбы по неровной местности нужна жесткая рифленая подошва и мягкий верх. Фиксация голеностопного сустава должна быть достаточно жесткой, поэтому стоит выбрать ботинки с высокой шнуровкой.

✓Признаки фирменных кроссовок: всегда легкие, швы ровные и аккуратные, клей нигде не виден, задняя часть кроссовок должна быть жесткой (даже если верх матерчатый) - внутрь ее не сомнешь. При этом верхняя кромка пятки мягкая и обязательно прошита в две дорожки.

✓Внешняя кромка хороших кроссовок снабжена дутым валиком, который предохранит ваши щиколотки от натирания.

✓Стелька должна быть съемной (а не приклеенной к подошве), чтобы ее можно было достать и просушить. Во-вторых, под стелькой ищите швы. Увидев под ней ровную картонную или тканевую поверхность, будьте готовы к тому, что в процессе носки нога будет потеть, а стелька быстро разрушится.

✓Демонстрируя качество товара, продавец часто начинает гнуть подошву во все стороны. Но у "правильных" кроссовок она должна гнуться в строго определенном месте. Найти его просто: представьте, что вы встали на цыпочки. Если подошва ломается посередине - это брак или подделка. В таких кроссовках долго не проходишь - или ногу травмируешь, или плоскостопие наживешь.

Ведущая Ольга Васильевна ГОРОШКИНА

ОГОРОД

НЕ НА СВАЛКУ, А НА КЛУМБУ!

Когда мы пробирались к садоводству «Дружба» мимо мусорных куч, полных каких-то старых тазов, ведер, стоптанных башмаков и прочего чердачного хлама, то никак не могло прийти в голову, что все эти отслужившие свое вещи, портящие пейзаж, могут стать украшением участка.

Именно это мы увидели у наших старых знакомцев ВЛАСОВЫХ: Галины Кирилловны, ее дочери Нины и всей их большой и дружной семьи. Наши постоянные читатели помнят, что мы представляли это хозяйство как образец товарного овощеводства: такие огромные урожаи здесь выращиваются ежегодно.

Нынче участок преобразился. Половину его Власовы отдали под зону отдыха, заменив овощные грядки клумбами, бассейнами, тенистыми уголками со скамейками и столиками. При этом ничуть не пострадала овощная часть сада. С нее по-прежнему рассчитывают снять большой урожай, который на всю зиму обеспечит и семью, и знакомых соленьями и кореньями.

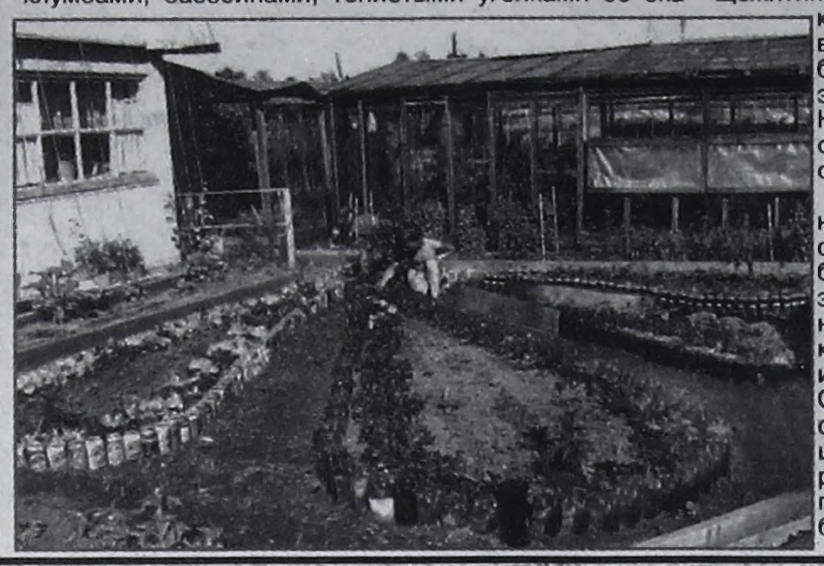

- Из-за холодной весны созревание немного задержалось, но зато теперь все растет очень быстро, урожай будет большой, – говорят хозяева и, не останавливаясь на теплицах, ведут собственно в сад. Конечно, зона отдыха должна быть там, среди вишен, слив и яблонь.

Круглый деревянный стол на пузатых ножках, украшение гостиных 50-х годов, лавка, разноцветный пляжный зонтик над ней – в центре композиции. Каскад бассейнов из чугунных квадратных ванн. Такими сидячими ваннами оборудовали в середине прошлого века общежития и больницы, а Власовы привезли их из поселка от родных. Установили в три яруса, чтобы вода переливалась ступеньками. Сверху еще будет фонтан. Видели подобный в Иркутском экспоцентре, где были участниками выставки. Но цена его, конечно, смутила. Приложили фантазию – и теперь будет свой «эксклюзив»: фонтан из садового душа.

Фантазии только волю дать – и она такого настроит. Под клумбы, клумбочки и кашпо Власовы приспособили не тазы и автопокрышки, а буквально все, что может вмещать землю: корзину, раковину от умывальника, даже... валенок. Из него очень миленько свешиваются каскады анютиных глазок. На крыше веранды стоит детская ванночка с огуречной рассадой. Скоро огурцы можно будет срывать, не вставая с завалинки. Предусмотрен и «уголок курильщика», тоже весь в цветочных горшках, со старым бра в виде фонаря на стене, оклеенной гофрированной фольгой из конфетных коробок. Вечером, когда горит фонарь, его свет переливается в фольге, отражается в пластиковых и стеклянных донышках бутылок, из которых выстроены грядки с салатом, петрушкой, базиликом. Сами бутылки заполнены подкрашенной водой и разноцветными змейками вьются перед домом.



- Сейчас у нас еще не все доделано, растения еще маленькие, - говорит Галина Кирилловна. – Приезжайте в августе. Когда пальмами вырастут у бассейна кусты клещевины. Когда рабицу оплетет амарант. Когда причудливые шары пушистой кохии колоннами вырастут по саду.



Вот тогда увидите, что на 12 сотках могут сделать природа и фантазия с помощью умелых рук и старых вещей.

Ведущий Николай СЕРГЕЕВ

Спортивная АРЕНА



522-658

СКОРЫЕ НА НОГУ

Первенство России среди юношей и девушек 1987-88 годов рождения состоялось в Калуге 24-25 июня. Нашу Иркутскую область представляли девушки, которые, несмотря на свой юный возраст (1990 года рождения), показали реальную силу ангарской школы легкой атлетики. В командной эстафете 4 по 400 метров воспитанницы КДЮСШОР "Ангара" Екатерина ЧЕРКАШИНА (Альберт ПОТАПОВ) и Анастасия КОЧЕРЖОВА (тренер Иван ЗЕБНИЦКИЙ) успешно пробежали свои этапы и принесли команде второе место. А воспитанница тренера Надежды ЛАПОВОЙ из спортивного клуба "Сибиряк" Дарья ЕФАНОВА удачно показала себя в многоборье. Ее набранных очков хватило для бронзовых медалей первенства.

МАСТЕР-КЛАСС

ПЛА́ЧУ РАЗ В ГОД

Недавняя победа тяжелоатлетки Ольги ЛОГИНОВОЙ на прошедшем в Минске первенстве мира среди юниорок в весе свыше 75 кг дала повод думать, что в Ангарске растет достойная смена Альбине ХОМИЧ. Перспективный юный возраст - 18 лет, и уже такой серьезный вес: рывок – 105 кг, толчок – 135 кг (для сравнения, у Хомич результаты таковы: рывок – 130 и толчок – 160). Кто она, эта еще малоизвестная принцесса силы?

- Кто ты, Оля?

- Я из Зимы. Там мой отчий дом, но живу и тренируюсь уже 3 года в Ангарске.

- Почему именно в Ангарске?

- С первым тренером у меня были очень напряженные отношения, а Андрей Александрович СТАРИКОВ, с которым часто встречались на соревнованиях, работал именно с девчонками, ну, что ли, пожалел меня, пригласил в Ангарск. С ним у меня полное взаимопонимание.

- Я заметил, что многие штангисты творческие люди. Значит ли это, что ты, как и поэт Евтушенко, который тоже «со станции Зима», имеешь склонность к творчеству?

- Наверное, в кажущейся простоте поднятия штанги есть ключи к большой работе мысли и творчеству, оттого и люди отбираются к нам, умеющие уйти в себя и работать, подключая голову.

- А ты любишь свою работу?

- Если бы не любила, как бы смогла? Я не то что получаю удовольствие от проделанной работы, я испытываю радость, даже когда в зал вхожу!

- А боль, травмы? Не боишься последствий?

- Мне травм бояться поздно, они у меня уже есть. Знаете, и без спорта люди часто болеют.

- Кроме радости спорт приносит тебе что-то?

- Если вы имеете в виду деньги, то да. Теперь уже, когда я чего-то добилась, призовые на турнирах платят.

- Скока, скока?

- Об этом промолчу, на усиленное питание хватает.

- А на покупку своей квартиры? Ведь ты сейчас живешь в общежитии училища олимпийского резерва, в котором учишься.

- На квартиру маловато будет, да и общага мне сейчас как дом родной, туда я с радостью возвращаюсь.

- А в Зиму?

- Сейчас уже по Зиме не скучаю, но тянет меня туда, потому что там мои отец и мать.

- А чем они занимаются?

- Частные предприниматели. Но раньше отец работал на железной дороге, а мать была медиком.

- Наверное, мама как медик советует тебе, как отдыхать, что есть?

- Я сейчас, по-моему, лучше мамы знаю, чем мне питаться.

- Есть какие-то пристрастия?

- Да нет, но ненавижу гречку, рис, макароны, гороховые супы, не знаю почему.

- Ты готова в будущем заменить в главной сборной страны Альбину?

- Загадывать не буду, но в моих планах подымать больше. Но многого я добилась и в тяжелой атлетике, и в жизни благодаря Альбине. Не стараюсь ее копировать, но влияние ее на себе чувствую.

- Ты вообще по-девичьи плачешь иногда?

- Плачу очень редко, наверное, с регулярностью раз в год. Пока нет повода. Из-за несправедливости? Так она кругом. Из-за предательства? В моей жизни, по большому счету, пока его не было. Значит, и плакать нечего!

Ведущий Игорь МИСЮРКЕЕВ

МУЗЫКАНТ

ЛУЧ СВЕТА В ТЕМНОМ ЦАРСТВЕ

DJ Грув – *«Служебный роман»*

К сожалению, DJ Грув совсем нечасто радует нас своими альбомами, которые, на фоне удручающего состояния нашей клубной музыки, словно «луч света в темном царстве». Все-таки есть в его творениях что-то светлое и доброе, что заставляет нас относиться к его музыке с уважением как минимум. Как вы уже догадались, в заглавие нового диска вынесено название популярного советского фильма, мелодия из которого была бережно обработана ди-джеем. По принципу «ничего невозможного нет», Грув объединил в песне «Меткая лошадка» «гостей из будущего» и Найка Борзова, а на треке «Печаль» «привлек к сотрудничеству» вокал покойного Виктора Цоя. В очередной раз явив миру собственное понимание прогрессивной музыки, ди-джей №1 незаметно растворился в полумраке ночных клубов, возможно, еще на пару-тройку лет. До встречи!

GARY MOORE – *«Power Of The Blues»*

Рассказывать о творчестве этого легендарного музыканта бессмысленно, так как отведенные мне газетные рамки не смогут вместить даже половину информации об этом человеке. К тому же любой уважающий себя любитель блюза знает основные этапы его становления и без подобного отступления. Между тем Гэри Муру три месяца назад исполнилось 52 года, но, как показывает практика, говорить сегодня о закате его карьеры по меньшей мере смешно. Такое ощущение, что для уроженца Белфаста все только начинается. На «Power Of The Blues» царит настолько бешеная энергетика, что те, кто понимает под блюзом лишь тягучие гитарные баллады, будут немало удивлены многообразием форм данного стиля. Баллад на диске, правда, тоже хватает, но все они сделаны в лучших традициях жанра, подтверждая тем самым высокий статус нестареющего ирландца.

LENNY KRAVITZ – «Baptism»

Начав еще под конец позапрошлого десятилетия исповедовать свой подход к формированию и собственного имиджа, и собственной музыки, склеенной из элементов рока, фанка и соула 60-70-х, Ленни Кравитц в настоящий момент переживает не лучшие времена. Альбом «5» 1998 года с самым успешным за всю дискографию артиста синглом «Fly Away» сначала вернул его в эшелон модных и почитаемых. Но вскоре, после вышедшего три года назад весьма скучного, бедного на хиты диска «Lenny», интерес к исполнителю заметно снизился. На «Baptism» Кравитц прилагает все усилия, чтобы вернуть себе былую славу. И это ему удается... наполовину. Хорошие песни на альбоме, безусловно, есть, но оценить их на предмет хитовости предоставим либо критикам, либо ярым поклонникам творчества самопровозглашенного «министра рок-н-ролла» (так называется первый трек с данного диска).



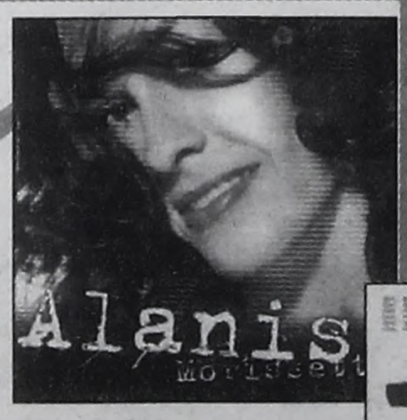





ALANIS MORISSETTE – *«So-Called Chaos»*

Аврил Лавинь не зря частенько сравнивают с Аланис Мориссетт. Во-первых, обе - канадки, которые, чуть представилась возможность, поскорее покинули свою родину, ввиду неперспективности дальнейшего там проживания. Да что говорить, та же Мориссетт выпустила в Канаде два альбома, имевших «локальный» успех, но по ту сторону границы о них даже не слышали. Именно по этой причине в официальную дискографию певицы они не вошли, а потому ее дебютом по-прежнему ошибочно считается диск «Jagged Little Pill», записанный в Лос-Анджелесе и получивший мультиплатиновый статус. Во-вторых, обе схожи в музыкальном плане. Тот самый гитарный драйв, прославивший в недалеком прошлом Аврил, в свое время вновь вошел в моду благодаря как раз усилиям Аланис. Кстати, в отличие от Лавинь, Мориссетт гораздо сдержаннее в эмоциях, а потому ее новый альбом пропитан спокойными, умиротворяющими интонациями. Да и в своих текстах наша героиня куда как искреннее, чем ее более молодая соотечественница.

«BOND» – *«Classified»*

Предыдущие альбомы англо-австралийского струнного квартета «Bond» («Born» и «Shine») неизбежно занимали первое место в чартах «Billboard Top Classical Crossover». Но кроссовер-классика – это прямолинейное встраивание вечной музыки в текущий поп-контекст, а никакое не новаторство и не «осовременивание». Так, например, на «Midnight Garden», ранее известном как «Лебединое озеро», добавлен переливающийся барабанный бит, а в «Hungarian» (т.е. «Венгерская рапсодия» Листа) бочка просто долбит прямой ритм. Фотомодельной внешности девушки – дипломированные выпускницы различных музыкальных учреждений, так что мастерское владение инструментом играет в их творчестве ведущую роль. К сведению, пальцы рук «Bond» застрахованы на общую сумму 28 миллионов фунтов стерлингов.

Огромное спасибо фирме «Джейн» (центр. универмаг, 1 этаж) за предоставленные компакт-диски.

ГОРОСКОП НА КАЖДЫЙ ДЕНЬ

от астролога Светланы РАЗУМОВСКОЙ

2 ИЮЛЯ, ПЯТНИЦА

Непростой день. Но нельзя сказать, что проблемы непреодолимы. Судьба, создавая трудности, почти всегда предлагает способы их решения, которые надо суметь увидеть. И сегодня именно так.



Эмоции, несмотря на полнолуние, довольно сдержанны, что может сказаться на личных отношениях. Но это внешнее.

Астромедицина. Лечение зубов окажется болезненным. Рекомендуется осторожное поведение: кости и суставы ослаблены, их легко повредить. Не рекомендуются процедуры, связанные с желчным пузырем и кожей. Идет период межсезонья - трудный даже для здоровых в целом людей.

В ближайшие несколько дней побольше налегайте на фрукты и ягоды, запасайте витамины в организме. У целителей есть мнение: чтобы организовать надежный запас на зиму, за лето следует съесть не менее 5 килограммов фруктов и ягод (арбузы, увы, не считаются).

Именины у Варлаама, Зосимы, Ивана.

Сны на пятницу не слишком значимы.

3 ИЮЛЯ, СУББОТА

День обычный, а потому может показаться многим или пустым, или бессмысленно хлопотным. Пустая болтовня утомит, а в некоторых случаях и окажется вредной, ненужной. Если действительно необходим отдых, то лучше провести время в одиночестве.

Астромедицина. Берегите позвоночник, не давайте ему лишних нагрузок. Могут побаливать суставы, особенно в кистях рук и коленях. Тем, у кого есть хроническое заболевание поджелудочной железы, следует соблюдать сегодня строгую диету. Исключите завтрак в период с 9 до 11 часов утра - ешьте или раньше, или позже.



Народный календарь. День Мефодия в старые времена был одним из дней-погодоуказателей: если сегодня идет дождь, то он будет длиться еще сорок дней.

Именины у Мефодия, Глеба, Андрея, Инны, Риммы, Афанасия.

Сны вещие. Видеть воду - к деньгам и наградам, небо - к укреплению здоровья. Гладить собаку во сне - к предательству близких.

4 ИЮЛЯ, ВОСКРЕСЕНЬЕ

Неплохой день. Общение с друзьями будет приятным, хотя излишняя откровенность в первой половине дня может и повредить. Могут выясниться недоделки, которые надо будет устранять, как говорится, на ходу.



Астромедицина. Многим будет тяжело ходить пешком: ноги сегодня ослаблены. Не переутомляйте глаза.

Эффективны и полезны все формы закаливания водой.

Если вы решили устроить сегодня банный день, постарайтесь использовать веник, в котором есть эвкалиптовые ветки. Их отсутствие можно заменить употреблением отвара эвкалипта или эфирных масел.

Именины у Терентия.

Кроме того, что сны сбываются, они еще и целительные. Видеть близких - к печали и неудачам, животных видеть (кроме собак и лошадей) - к неприятным событиям.



ГОД ДУШИ

расписание служб в ангарском храме Святой Троицы (4 поселок)

ПОНЕДЕЛЬНИК, 5 июля

Седмица 6-я по Пятидесятнице.
Священномученика Евсевия, епископа Самосатского.
8.30 - Утреня. Литургия.
16.00 - Вечернее богослужение.

ВТОРНИК, 6 июля

Владимирской иконы Божией Матери.
8.30 - Божественная литургия.
16.00 - Вечернее богослужение.

СРЕДА, 7 июля

Рождество честного славного Пророка, Предтечи и Крестителя Господня Иоанна.
8.30 - Божественная литургия.
16.00 - Вечернее богослужение.

ЧЕТВЕРГ, 8 июля

Преподобномученицы Февронии девы.
8.30 - Божественная литургия.
16.00 - Вечернее богослужение.

ПЯТНИЦА, 9 июля

Тихвинской иконы Божией Матери.
8.30 - Божественная литургия.
16.00 - Вечернее богослужение.

СУББОТА, 10 июля

Обретение мощей преподобного Амвросия Оптинского.
8.30 - Божественная литургия.
16.00 - Вечернее богослужение.

ВОСКРЕСЕНЬЕ, 11 июля

Неделя 6-я по Пятидесятнице.
Преподобного Сергия и Германа, Валаамских чудотворцев.
8.30 - Божественная литургия.
16.00 - Вечернее богослужение.

Таинство крещения совершается ежедневно в 10.00, в субботу и воскресенье в 12.30.

Особое поминовение усопших (панихида) — ежедневно (кроме воскресенья) по окончании литургии.

Для желающих креститься в храме проводятся беседы в субботу и воскресенье в 11.00.

Тел. храма 9-33-25.

ЛУННЫЕ СУТКИ

1 июля -	14 лунные сутки с 21 часа 27 минут
2 июля -	15 лунные сутки с 22 часов 28 минут
3 июля -	16 лунные сутки с 23 часов 49 минут
4 июля -	17 лунные сутки с 0 часов 15 минут
5 июля -	17 лунные сутки весь день
6 июля -	18 лунные сутки с 0 часов 15 минут
7 июля -	19 лунные сутки с 0 часов 36 минут

Рассчитаны на координаты Ангарска астрологом Светланой РАЗУМОВСКОЙ.

ВЗГЛЯД В ИСТОРИЮ

День за днем

ВЕРТОЛЁТИМ

1 июля 1939 года был основан Ростовский вертолетный производственный комплекс (ОАО "Роствертол"). Теперь, к великой гордости России, он является одним из мировых лидеров по производству тяжелых транспортных и ударных вертолетов.



К ВЕЛИКОЙ РАДОСТИ КУЧМЫ

2 июля 1954 года начало работу всенародно известное "Евровидение" (международная организация телевидения), которое было создано в рамках Европейского союза радиовещания в целях регулярного обмена программами между телеорганизациями европейских стран. Очередной конкурс пройдет на территории Украины, страны-победительницы, в 2005 году к великой радости президента Кучмы.

МИЛИЦИЯ ТОЖЕ ГУЛЯЕТ

3 июля у милиции есть уважительная причина отдохнуть. Праздник работников ГАИ (ГИБДД), товарищи! 68 лет назад СНК СССР утвердил положение о Государственной автомобильной инспекции Главного управления рабоче-крестьянской милиции НКВД СССР, с 15 июня 1998 года - Государственная инспекция по безопасности дорожного движения (ГИБДД) МВД РФ. Так что не забудьте поздравить работников ГИБДД, если вас вдруг остановят.



ПЕРВЫЙ ОПЫТ

4 июля 1814 года в июльском номере "Вестника Европы" было опубликовано первое стихотворение тогда еще молодого поэта А.С.Пушкина "К другу стихотворцу". Это было первым шагом к общенародной известности Александра Сергеевича.

ПЕРВАЯ СОВЕТСКАЯ ЧЕМПИОНКА МИРА

5 июля 1918 года родилась М.Г.Исакова, российская спортсменка, заслуженный мастер спорта и, наконец, первая советская чемпионка мира в 1948-1950 годах. Также абсолютная чемпионка СССР (1945-1949, 1951) в скоростном беге на коньках.

БОЛЬШИЕ ЛЮДИ

6 июля свой 61-й день рождения отметит небезызвестный российский певец и композитор, основатель ВИА "Самоцветы", заслуженный артист Российской Федерации, вице-президент Международного союза деятелей эстрады Юрий Маликов. Он же лауреат премии "Золотой граммофон" (2001).



НОВОРОЖДЕННОЕ TV

7 июля 1938 года впервые в истории СССР опытным центром в Ленинграде была показана телевизионная передача. С этого и началась история советского телевидения.

В историю заглядывала Надежда НИКИФОРОВА.

ГОРОСКОП НА КАЖДЫЙ ДЕНЬ

5 ИЮЛЯ, ПОНЕДЕЛЬНИК

Удачный день для обращения к юристам и попыток восстановления справедливости. Можно наметить визит в учреждение социальной защиты. Бизнесменам полезно обдумать вопрос расширения своего дела и предпринять в этом направлении нужные меры.

Самыми успешными окажутся любые дела, которые важны не только лично для вас, но и для общества в целом.

Астромедицина. Уязвимы ноги, нервная система и органы чувств. Постарайтесь меньше ходить пешком (хотя небольшая прогулка на свежем воздухе очень полезна), не переутомляйте глаза. Противопоказаны все операции на суставах, лечение артритов и вен на ногах.



Именинники Зинон и Зина.

Сны с воскресенья на понедельник сбываются, и более всего они говорят о любви и любовных отношениях. Но значение снов может оказаться "обратным" - хороший сон снится к ссорам, а тяжелый или противный - к любви и свиданию.

6 ИЮЛЯ, ВТОРНИК

Многим людям будет свойственна повышенная агрессивность и настырность в решении материально-финансовых проблем. Постарайтесь не рисковать слишком! К вечеру постарайтесь не давать невыполнимых обещаний.

Астромедицина. День повышенной травмоопасности - торопливость и неосторожность (особенно за рулем и на мостовой) могут привести к опасным ситуациям. Высока опасность проявления аллергий и инфекционных заболеваний. Желательно меньше ходить, пользоваться надо только самой удобной обувью. Нельзя оперировать ступни и срезать мозоли.

Народный календарь. Знаменитая Аграфена-Купальница (в православном календаре память мученицы Агриппины). На Руси начиналось празднование одного из самых заметных языческих празднеств - Купалы. С утра все ходили в баню, парились с травами и кореньями. Особое внимание уделялось старым да больным, потому что попариться на Аграфену означало прибавить здоровья. Самый полезный веник на сегодня - березовый. После бани баловались кашами, а после еды - песнями. К вечеру праздник перемещался на берег реки: пировать, петь да плясать.



Именины у Агриппины, Артемия, Германа.

Сны могут подсказать, что вам мешает жить.

7 ИЮЛЯ, СРЕДА

На повестке дня - внимательность и осторожность. Следует исключить малейшие недоговоренности и недопонимания в любых делах. Не откладывайте на потом кажущиеся мелкими недоделки, иначе они к середине октября превратятся в крупные неприятности.

Астромедицина. Можно без опаски провести очищение кишечника, устроить себе банный день. Но распаривать и удалять мозоли на ногах не следует. Если будете принимать ванны дома, добавьте в воду отвары валерианы, ромашки. Поменьше пейте воды и откажитесь от алкоголя.

Народный календарь. Иванов день, или Иван Цветной - так называли в народе праздник Рождества Предтечи и Крестителя Господня Иоанна. Иван Купала принадлежал к числу столь почитаемых в народе языческих праздников, что и с введением христианства на Руси не потерял своего значения. В Белоруссии до сих пор Купала считается особым днем, и не пойти на всеобщий праздник у реки означает заслужить дурную молву со стороны соседей.



Начавшиеся в предыдущий день обряды и игры продолжались: костры на берегах рек, зажженные еще в сумерки, разгорались ярче. Помимо дров, в них бросали самые разные травы и цветы. Прыгнуть через огонь надо было обязательно. Веселье и гадания продолжались до самого утра, а с первыми лучами солнца все старались окунуться в реке или озере, потому что вода под первыми лучами солнца считалась освященной.

Именинники Иван, Антоний, Яков.

Сны не сбудутся.

8 ИЮЛЯ, ЧЕТВЕРГ

Многим придется решать вопросы, связанные со старшими членами семьи или просто с пожилыми людьми.

Не слишком удачный день для сферы торговли и транспорта: важные решения в этих областях жизни лучше не принимать.

Астромедицина. Чувствительна область головы и все органы, с ней связанные. Не следует лечить зубы (без особой надобности), уши и глаза. Если есть возможность, откажитесь от работы, связанной с напряжением зрения.

Народный календарь. День памяти святых супругов Петра и Февронии. И зачем нам, славянам, день святого Валентина? Есть у нас свой! Согласно легендам, Петр и Феврония так любили друг друга, что ради жены (простолюдинки по происхождению) Петр отказался быть князем в Муроме. Бояре изгнали супругов, но вскоре после их отъезда Муром постиг гнев Божий, и народ потребовал возвращения князя с женой. Святые супруги прославились благочестием и милосердием. Скончались они в один час и похоронены в одном гробу. Чем не праздник в память об истинной любви?



Именины у Февронии и Петра.

Сны вещие. А еще их можно заказать, то есть вечером надо очень захотеть побывать во сне в каком-то месте или увидеть определенного человека.

РЕФОРМЫ

ЗАЧИСТКА

Пересмотр правил лицензирования вузов неизбежно приведет к их сокращению. Первыми под "зачистку" попадут региональные филиалы и непрофильные факультеты

Реформа образования по-прежнему остается одним из наиболее острых вопросов. Вслед за дискуссией об образовательных стандартах и технологии проведения единого государственного экзамена чиновники решили взяться за сами вузы. Предстоящий пересмотр правил лицензирования учебных заведений должен повлечь за собой сокращение числа институтов. Необходимость подобной "зачистки" вызвана ухудшающимся качеством образования в России и довольно широкой сетью региональных филиалов вузов и существованием непрофильных факультетов в них. Все это не может не отражаться на уровне образования, которое получают студенты. Выходом из этой ситуации специалисты считают сокращение подобных учреждений и изменение самого принципа их ревизий.

На прошлой неделе о вузовской "зачистке" сообщали неоднократно. О том, что она должна состояться в ближайшее время, говорил и руководитель Федеральной службы по надзору в сфере образования и науки Виктор Болотов. В одном из интервью он заявил, что говорить о высоком качестве преподавания в многочисленных филиалах и негосударственных вузах не приходится. Причем его слова подтверждает и статистика: в России насчитывается свыше 3 тысяч высших учебных заведений, причем 2 тысячи - это филиалы различных институтов и университетов. Простое сравнение с системой высшего образования за рубежом показывает, что у нас в стране их гораздо больше, чем где бы то ни было: так, в Англии подобных альма-матер всего 350, а во Франции - 600. И при этом трудоустраивается по специальности всего лишь половина российских выпускников - чуть более полумиллиона человек. Причина столь печальной картины заключается не только в их нежелании работать по профессии, но еще и в том уровне образования, который получают студенты.

В частности, многие специалисты считают, что огромное количество филиалов попросту не соответствует предъявляемым им требованиям. По словам г-на Болотова, который довольно резко высказался в их адрес, растущее количество вузов в среднестатистическом российском городе никак не меняет общей картины, ведь зачастую лекции в них читают одни и те же люди. Кроме того, речь идет и о современных требованиях по лицензированию высших учебных заведений. Так, в отношении государственных вузов установлены правила, согласно которым вуз должен указывать новые образовательные программы, а также нормативы и численность студентов, количество и ученые степени преподавательского состава. А коммерческие учебные учреждения могут, согласно законодательству, осуществлять образовательную деятельность только по реализации программ профессиональной подготовки для ускоренного приобретения навыков для определенной работы. Сейчас выдача лицензий на осуществление образовательной деятельности приостановлена из-за реорганизации органов исполнительной власти. Однако, не дожидаясь новых положений, чиновники говорят о том, что правила необходимо менять. "Дело не в сокращении числа вузов, а в том, какое качество образования предлагают сейчас те три с лишним тысячи учебных заведений и их филиалов, - сказал RBC daily первый проректор высшей школы экономики Лев Любимов. - Например, в Нижнем Новгороде, где работает наш филиал, два года назад было свыше 50 образовательных программ по экономике, но гарантируют ли они качество?"

Действительно, можно ли говорить о нем, если в подобных программах курсы базовых предметов занимают всего ничего? "Пока в ряде случаев филиалы вузов - это торговля дипломами, - считает собеседник RBC daily. - Чтобы избежать этого, необходима технологически построенная, как ЕГЭ, экспертиза остаточных знаний студентов. Только в таком случае можно будет оценить качество образования".

Как считает Лев Любимов, нужно в корне изменить систему лицензирования высших учебных заведений в России. И прежде всего свести на нет так называемый коммерческий интерес. Например, проводить ревизию филиалов за счет них самих, а не за счет бюджета Министерства образования, которое будет назначать инспекторов. Кроме того, необходимо изменить и порядок проверки: в частности, для экспертизы полученных знаний можно создать банк данных задач по всем специальностям. "Думаю, 95% филиалов можно будет упразднить, так же как и порядка 75% программ по экономике в непрофильных вузах, - прокомментировал г-н Любимов. - Либо создавать вузы разной категории, чтобы люди сами решали, поступать туда или нет".

Вряд ли кто-нибудь захочет получать образование в институте "второй свежести", да и сам вуз не захочет делать себе такую рекламу. В определенном смысле выходом из этой ситуации может стать введение целевого набора, о котором Министерство образования говорит уже довольно давно. Его смысл заключается в восполнении кадрового дефицита в определенных профессиях. Предлагается, например, тем, кто не хочет в будущем работать по специальности, выплачивать государству стоимость своего образования либо отрабатывать некоторое время. Те же, кто, напротив, собирается связать свою жизнь с выбранной специальностью, смогут получить поддержку у профильных предприятий. Но пока такой вариант тоже нельзя назвать идеальным.

"Мы еще пять лет назад предлагали: пусть глава региона подписывает обращение, то есть берет на себя ответственность, а его абитуриентам мы даем фору на проходных экзаменах, - рассказал Лев Любимов. - Но в большинстве случаев так никто не делал. Так что должен быть нормальный конкурс: хотите экономить бюджетные деньги, сокращайте места, где выпускники не трудоустраиваются по специальности".

Очевидно, пока решение проблемы не найдено еще и потому, что система образования в представлении многих должна быть наименее подвержена каким-либо изменениям. "Активная аудитория проекта "5 баллов" очень болезненно относится ко всем реорганизациям в сфере образования, - прокомментировал RBC daily руководитель отдела проектов департамента образовательных проектов РБК Алексей Рубцов. - Причина этого заключается в боязни, что эти реформы ничего хорошего не принесут, поскольку опыт прошедших десяти лет показывает, что качество образования снижается". Как считает г-н Рубцов, образование - такая сфера, которая должна быть наиболее консервативной, поскольку затрагивает фундаментальные основы общества. "К тому же очень часто бывает, что последствия подобных реформ оказываются достаточно тяжелыми", - считает он.

Анна ПОПОВА.
RBC daily.

СКАНДАЛ

"ЗВЕЗДУНЫ" В РОЛИ НАЦИОНАЛЬНЫХ ГЕРОЕВ

Журналисты "желтых" изданий сами научили Киркорова ругаться матом

Певцу Филиппу Киркорову направлена повестка в суд. Об этом заявил Валерий Ратычев - адвокат журналистки Ирины Ароян, которую г-н Киркоров прилюдно и весьма незамысловато оскорбил на пресс-конференции в Ростове-на-Дону. Судебные слушания начнутся 5 июля. Г-ну Киркорову предъявлен иск по статье 130 Уголовного кодекса РФ за оскорбление и унижение чести и достоинства человека и грозит наказание до года исправительных работ. Каков бы ни был исход предстоящего слушания (нет сомнений, что доказать правоту пострадавшей будет легко - видеозапись с площадной бранью, которой покрыл Ирину Ароян певец, обошла уже все телеканалы, а расшифровку его выступления перепечатали практически все СМИ), очевидно, что россияне наконец увидели настоящее лицо отечественного шоу-бизнеса. Проблема в том, что распоясавшиеся "звезды" ведут себя именно так во многом потому, что журналисты "желтых" изданий сделали из них за последние годы "национальную элиту".

Скандал, о котором с видимым удовольствием рассказывают СМИ, разразился в середине мая в Ростове-на-Дону. На пресс-конференции в гостинице "Ростов" вместо ответа на вопрос: "Чем обусловлено столь большое количество ремейков в вашем репертуаре: отсутствием новых мелодий, авторов или есть другие причины?" - журналистка Ирина Ароян услышала от Филиппа Киркорова далеко не самое лестное мнение о своем профессионализме, фигуре, одежде, а также требование покинуть зал. Если опустить все непарламентские выражения, которые использовал певец, то его ответ свелся к следующему: "Убирайтесь отсюда, вы меня раздражаете!" Довершили эту картину действия охранников исполнителя, которые заломили Ирине Ароян руки за спину, зажали рот и со словами "меньше будешь гавкать" попытались сломать редакционную аппаратуру. Сюжет об этом происшествии уже неоднократно показывали по телеканалам и комментировали в прессе. Высказал свое мнение по этому поводу и г-н Киркоров. По его словам, у него в репертуаре есть всего лишь две неоригинальные песни (оригинальные версии принадлежат турецкому певцу Таркану и израильской исполнительнице Дане Интернешнл), а журналистка сама спровоцировала его на подобное поведение. Впрочем, заявляет он, это лишь сыграло на руку, поскольку продажи его альбомов возросли после этого в пять раз. Безусловно, многим хотелось бы увидеть документальное подтверждение такого спроса. Но вместо этого певцу предстоит давать объяснения в суде.

Иск против Филиппа Киркорова подан по статье УПК РФ, предусматривающей ответственность за публичное оскорбление и унижение чести и достоинства человека. Наказание за подобное деяние - штраф в размере до 200 МРОТ или в размере заработной платы или иного дохода осужденного за период до двух месяцев либо обязательные работы на срок до 180 часов. При этом адвокаты Ирины Ароян настаивают на том, чтобы в течение всего срока наказания из доходов певца удерживалось 20% в пользу государства. Думается, некоторый ущерб певец терпит уже сейчас: многие региональные СМИ после происшествия в Ростове-на-Дону объявили его персоной нон грата, а в Интернете открыт проект "Миллионы против Киркорова", где собирают подписи всех желающих сказать "нет" подобному поведению исполнителя. Впрочем, защитников у него тоже оказалось немало. Едва ли не весь российский шоу-бизнес встал на сторону певца: за прошедшие несколько недель артисты без устали говорят о том, что журналисты нынче пошли не те. Лолита Милявская, Надежда Бабкина, Иосиф Кобзон и многие другие допускают, что подобное поведение вполне оправдано. Более того, некоторые из защитников певца говорят о том, что он очень воспитанный человек. Исключение составляют разве что Шура, Сергей Шнуров да Александр Новиков.



Разразившийся из-за достаточно невинного вопроса скандал лишний раз показал, насколько противоречивы отношения нашего шоу-бизнеса и журналистики. "У меня ощущение, что на самом деле нет корпоративных интересов ни у представителей шоу-бизнеса, ни у журналистов, - заявил RBC daily президент Фонда защиты гласности Алексей Симонов. - А есть корпоративная разнузданность, побуждаемая обеими сторонами. К сожалению, наш шоу-бизнес весь пронизан системой неоднородных и неоднозначных отношений с прессой". Проще говоря, распространено мнение о том, что шоу-бизнес тратит немалую часть своих доходов на "информационное освещение", а в ответ наша "желтая" журналистика делает из довольно посредственных, а зачастую и просто пошлых и халтурных "деятелей культуры" едва ли не "национальных героев" или, по крайней мере, представителей "российской элиты". И в этом свете понятно, почему в итоге любой вопрос, выходящий за рамки разговора на тему "Почему вы такой великий?", может вызвать сильное неудовольствие интервьюируемого. При этом, по мнению г-на Симонова, Филипп Киркоров - это не рядовой представитель шоу-бизнеса, а генерал от него. "Однако он везде, и это делает его сильно защищенным от естественного и неестественного интереса со стороны журналистов", - считает собеседник RBC daily, имея в виду то, что "желтая" пресса изо дня в день сообщает о жизнедеятельности г-на Киркорова. Правда, как надеется г-н Симонов, у суда все-таки хватит независимости, чтобы высказать мнение о том, как вел себя Филипп Киркоров. И хотя это вряд ли заставит певца вообще исключить нецензурную брань из своего лексикона, вероятно, в следующий раз остановит от ее использования на публичных мероприятиях.

Некоторые участники шоу-бизнеса также согласны с тем, что монополия на "положительную информацию" порождает у некоторых ощущение всесильности (кстати, в начале года охранниками г-на Киркорова был сильно избит фотокорреспондент газеты "Коммерсант", осмелившийся сфотографировать выход "звезды" из автомобиля). "Наши певцы считают, что могут творить что хотят, а отбиваются потом сообща, - сказал RBC daily автор-исполнитель Александр Новиков. - Но унижена сама значимость журналистики. А ведь она вовсе не прислужка! Если объявленный бойкот будет выдержан, он сильно изменит ситуацию". Г-н Новиков уже обнародовал свое мнение о случившемся, опубликовав письмо на своем сайте, где выражает удивление из-за того, что оказался едва ли не единственным, кто не поддержал г-на Киркорова. "Мы увидели реальное лицо не только одного артиста, но и всего этого сообщества", - прокомментировал он RBC daily.

Эксперты считают, что вызывающее заслуженное отвращение поведение г-на Киркорова отражает, к сожалению, сегодняшнее состояние нашего общества - по крайней мере, его значительных "пластов". "Давайте не будем заниматься ханжеством: нашим национальным героем становится футболист, использующий такие же выражения, что и Киркоров, - рассуждает Алексей Симонов. - Вот когда за такие поступки будут дисквалифицировать, когда нация перестанет испытывать по этому поводу восторг, тогда ситуация изменится". Возможно, что именно тогда г-н Киркоров (между прочим, заслуженный артист России и посол доброй воли ООН), допустивший на этой неделе двусмысленные замечания в адрес известного доктора Рут Вестхаймер, а заодно и сенатора от штата Нью-Йорк Чака Шумера, будет взвешивать свои выражения.

Анна ИВАНОВА.
RBC daily.

Посмотреть скандальный момент интервью и поддержать бойкот Киркорову можно по адресу: www.kirkorov.net

ЭКОНОМИКА

СТЕКОЛЬЩИКИ РАБОТАЮТ БЫСТРЕЕ ВСЕХ

Согласно подсчетам Федеральной службы государственной статистики, рост промышленного производства в России за январь-май 2004 года составил 7% по сравнению с аналогичным периодом 2003 года. При этом наибольший рост промышленного производства за первые пять месяцев года по сравнению с аналогичным периодом 2003 года оказался в стекольной и фарфорофаянсовой отрасли (19,8%), а также в машиностроении и металлообработке (14,2%). В химической и нефтехимической промышленности производство выросло на 10%, в промышленности строительных материалов - на 9,8%, в топливной промышленности - на 8,3%. В лесной, деревообрабатывающей и целлюлозно-бумажной промышленности рост составил 7%, в пищевой промышленности - 7,5%, в черной металлургии - 5,9%, в полиграфической промышленности - 5,8%.

Однако темпы роста промышленности в целом продолжают снижаться: в мае рост составил 5,5%, в апреле - 6,7%, в марте - 6,6%, в феврале - 8,7%, в январе - 7,5% от уровня того же месяца предыдущего года.

ТОПЛИВО

В ТЮМЕНИ САМЫЙ ДОРОГОЙ БЕНЗИН

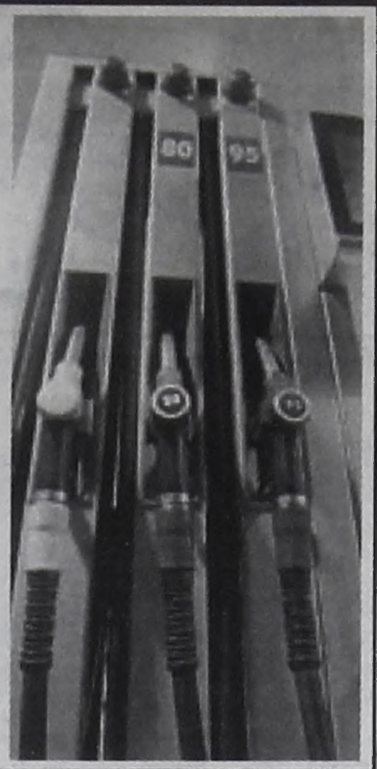

За первую неделю июня цены на бензин в России выросли на 2,3%. Как сообщила Федеральная служба государственной статистики, цена на марки А-76 (Аи-80) выросла на 2,7%, Аи-92 - на 2,1%, Аи-95 - на 2,2%. На неделе с 31 мая по 6 июня повышение средних цен на автомобильный бензин было зарегистрировано в 63 центрах субъектов Российской Федерации. Наибольшее увеличение цен на бензин отмечалось в Тюмени - на 8,9%. **В 25 регионах цены на автомобильный бензин не изменились. В Москве цены на топливо в среднем выросли на 2,3%.**

ДОЛГИЙ ЯЩИК

ОЧЕРЕДЬ ПРИВОДЯТ В ПОРЯДОК

Мосгордума приняла закон "О приоритетах в предоставлении жилых помещений и безвозмездных субсидий в 2004 году". Согласно этому документу, доля очередников, получающих жилье на общих основаниях, увеличивается с 30 до 50%. Эти изменения вызваны тем, что в городе имеются очередники, стоящие в очереди на общих основаниях с 1982 года, в то время как 45% площади предоставляется семьям, отстоявшим в очереди пять и менее лет. Теперь муниципальные квартиры в Москве среди очередников будут распределяться следующим образом: 4% получат внеочередники, до 46% - первоочередники, не менее 50% - стоящие в очереди на общих основаниях (в нынешнем году в списки включены семьи, ставшие на учет до 1 января 1985 года). Внутри каждой из трех категорий выделение квартир будет происходить в порядке очередности, исходя из времени принятия на учет. В нынешнем году в Москве получат бесплатное муниципальное жилье 7785 семей. Для обеспечения льготных категорий граждан город выделит 40,9 тыс. кв.м общей жилой площади. Из всех предоставленных квартир 6202 будут находиться в новостройках. На предоставление безвозмездных субсидий для улучшения жилищных условий из городского бюджета в этом году выделено 1,12 млрд.руб., рассчитанных на 1200 семей. На сегодняшний день в столице признаны нуждающимися в улучшении жилищных условий 197 670 семей, в том числе 78 800 семей внеочередников и первоочередников и 118 870 семей, стоящих в категории "общие основания".

ЗВЕЗДЕЦ



ИЗОБРЕТАТЕЛЮ ПАУТИНЫ ДАЛИ ПРЕМИЮ

Изобретатель всемирной паутины Тим Бернерс-Ли стал лауреатом премии Millennium Technology Prize. Эта премия присуждается впервые, но уже считается своеобразным аналогом Нобелевской премии в области высоких технологий. Премия была учреждена базирующимся в Финляндии фондом Finnish Technology Award Foundation, ее размер составляет 1 млн. евро.

Первым лауреатом премии и стал Тим Бернерс-Ли за изобретение языка гипертекстовой разметки HTML и основанной на нем системы World Wide Web, которая является самым популярным сервисом интернета. Сейчас понятия "интернет" и "WWW" часто отождествляются, хотя это и не совсем верно. Тем не менее подавляющее большинство пользователей интернета ничем, кроме WWW, не пользуются и даже с электронной почтой работают через веб-интерфейс. Интересно, что сам Бернерс-Ли на популярности своего изобретения не заработал ни копейки. Не требовать каких-либо отчислений за свой изобретения было его принципиальной позицией. В своей речи на церемонии вручения премии он отметил, что если бы пытался требовать денег за использование своих разработок, то всемирной паутины могло и не возникнуть. Вместо нее работало бы множество мелких независимых гипертекстовых служб, и обмен информацией в сети не был бы так прост. Теперь заслуги Бернерса-Ли вознаграждены материально. Премию изобретателю WWW, который родом из Британии, вручила лично президент Финляндии Тарья Халонен. Ранее за свои заслуги Бернерс-Ли уже удостоился титула рыцаря Британской империи. Новоиспеченный лауреат и миллионер работает в Массачусетском технологическом институте в США.

ФАКТ

КИТАЙЦЫ ЛЮБЯТ «АЭРОФЛОТ»

60% пассажиров, перевозимых самолетами "Аэрофлота" из КНР в Россию и обратно, - граждане Китая, причем пассажиропоток на российско-китайском направлении нарастает. Эти данные были обнародованы во время проходящей сейчас в Сянгане традиционной международной выставки "Трэвел Экспо-2004".

ПРАВИЛА ИГРЫ

СТОЛИЦА НАКАЖЕТ ГУБИТЕЛЕЙ ПРИРОДЫ

Руководитель московского департамента природопользования и охраны окружающей среды Леонид БОЧИН объявил, что столичные власти ужесточили штрафные санкции за ущерб, причиняемый экологии города. Как подчеркнул господин Бочин, "за нарушение экологического законодательства горожанам и предпринимателям теперь придется платить далеко не символичные суммы". Глава природоохранного департамента сообщил, что с начала мая уже увеличены штрафы за незаконную вырубку деревьев. **Теперь за каждое срубленное дерево жителю города придется заплатить 2-2,5 тыс.рублей - почти вдвое больше, чем раньше. Для юридических лиц размер штрафа увеличен до 150 тыс.рублей, раньше он составлял от тысячи до 10 тыс.рублей.** Помимо этого появилось много новых санкций. Например, по словам господина Бочина, теперь штрафом будут облагаться те, кто сбрасывает снег в водоемы столицы. Для предприятий размер штрафа составит около 80 тыс.рублей, для граждан - тысячу. Леонид Бочин также пообещал, что для снижения количества вредных выбросов, загрязняющих атмосферу столицы, правительство Москвы "намерено ограничить движение транспорта в экологически неблагополучных районах столицы - в частности, в центре города". Соответствующий законопроект уже подготовлен правительством города, заявил он.

ПО НОТАМ



ПЕЛИ 300 ЧАСОВ БЕЗ ПЕРЕРЫВА

Самая долгая в мире песня родилась на Кубе 17 мая благодаря усилиям около 3 тыс. музыкантов. Они в течение 300 часов без перерыва радовали жителей разных провинций страны песенно-танцевальными произведениями в жанре сона - популярного на острове афро-кубинского стиля. Своеобразный песенный марафон, который не прерывался ни на минуту, кубинские музыканты и певцы начали поздним вечером в восточном городе Гуантанамо. В течение почти 13 дней разные ансамбли и певцы выходили на эстрадные площадки разных городов страны, передавая друг другу музыкальную эстафету. Как только заканчивался концерт в одном населенном пункте, тотчас же начинался праздник сона в другом.

ПРАКТИКА

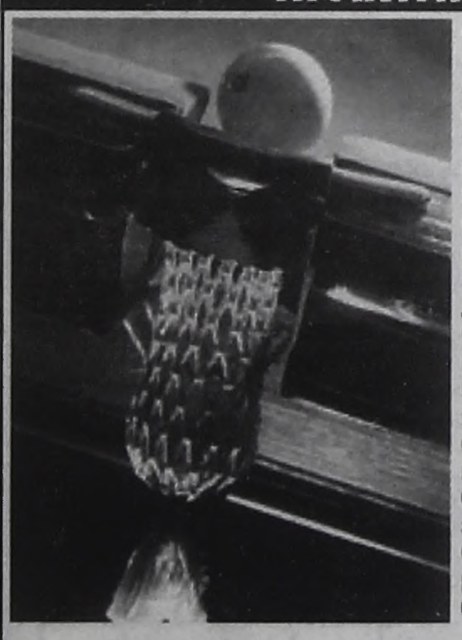

БИЛЬЯРД КАК НАУКА

Один из университетов Чехии включил в учебное расписание занятий по физике практический курс игры в бильярд. На это нововведение решилось руководство факультета наук университета моравского города Оломоуц. По замыслу лектора Ричарда Хорака, играя в бильярд, студенты смогут лучше постигнуть кинематику и теорию динамических систем. Декан факультета Зденек Храдил полностью поддерживает педагога: "Эта игра замечательно демонстрирует основные физические законы движения, поэтому мы решили ввести новый курс по бильярду, чтобы преподать их наиболее ясным и доходчивым способом". Учебный класс уже оборудован бильярдными столами, закуплены шары и кии. Однако профессор Хорак предупреждает, что будет жестко пресекать поползновения тех студентов, которые захотят развлекаться на его занятиях и азартно гонять шары вместо того, чтобы вдумчиво изучать закономерности их движения. "Я не собираюсь готовить игроков высокого класса! Мои занятия - только способ на практике понять физику", - говорит педагог-новатор.

АУКЦИОН



НЕПОТОПЛЯЕМЫЕ ЦЕННОСТИ

Почти провалом закончился самый большой в истории аукцион вещей с легендарного "Титаника". Самым дорогим лотом стало меню последнего ужина в первом классе, оно пошло с молотка за $88,5 тыс. ($75 тыс. плюс $13,5 тыс. в качестве комиссии). Это один из трех сохранившихся экземпляров меню последнего ужина 14 апреля 1912 года. Этот экземпляр был сохранен одним из пассажиров; Адольфом Саалфельдом, чудом выжившим в катастрофе. Устроители намеревались выручить за раритет от $80 тыс. до $100 тыс. Для сравнения: на апрельском аукционе в Саутгемптоне такое же меню ушло за J51 тыс. (это почти $93 тыс.). На этот раз многие предметы с "Титаника" не достигли даже оценочного уровня. К примеру, шезлонг, который, по предварительной оценке, мог быть продан за $60 тыс., отдали всего за $8,5 тыс. (без комиссии). Фрагмент перил из резного дуба ушел за $23 тыс., хотя оценивался в $50-60 тыс. Спасательный жилет, который якобы был найден на теле одного из погибших, ушел за $7500, хотя оценивался в $30-40 тыс. За истинное происхождение этого лота не ручались сами аукционеры.

ПРОФИЛАКТИКА

В ГЕРМАНИИ ПОЧТАЛЬОНОВ СТАЛИ КУСАТЬ МЕНЬШЕ



В Германии на 80% снизилось число нападений собак на почтальонов. Это произошло после того, как немецкая почтовая служба Deutsche Post обязала каждого из 79 тыс. почтальонов страны пройти двухдневный курс по психологии поведения собак. Немецкие почтальоны часто доставляют корреспонденцию в часы, когда хозяева частных домов находятся на работе, и это вызывает агрессию четвероногих сторожей. Ранее почтовые служащие в Германии использовали для отражения нападений собак спецбаллоны с газом CS, но, как показала практика, редко успевали вытаскивать противогазы до момента укуса. Теперь же ситуация резко изменилась: уяснив на курсах закономерности собачьего поведения, почтальоны могут выполнять свои обязанности, не опасаясь оказаться покусанными.

ХОД КОНЕМ

РАЗОРУЖИЛИ С ПОМОЩЬЮ ОБЪЯВЛЕНИЯ

Служащие миротворческого контингента в Боснии и Герцеговине начали добиваться большого успеха в деле разоружения жителей республики, приступив к развешиванию в общественных туалетах призывов о сдаче огнестрельного оружия. Например, после того как в туалетах были вывешены плакаты с надписью "Единственное оружие, которое тебе нужно, - твоя собственная рука", боснийцы сдали сразу 350 ружей. Также большим пропагандистским успехом миротворцы считают вывешенный в женских туалетах плакат: "Настоящему мужчине не нужен пистолет, чтобы доказать, что он мужчина. У него есть кое-что более важное".

По материалам российских СМИ.



Детское время

Ведущая Светлана ЗЛОБИНА. Тел. 52-26-58

●Страшилка

ТОПОРИКОМ НЕ ПЛАВАЕМ!

**Маленький Вовик у речки играл,
вдруг оступился и в речку упал:
он как топор опустился на дно...
Жаль, что пропали билеты в кино!**

Без воды и ни туды и ни сюды. Особенно летом. Но сколько вода дарит нам радости, столько же она таит в себе и опасности. Самое маленькое - можно порезаться или поцарапаться о какую-нибудь корягу во время купания. Самое страшное - сами знаете что, даже говорить не хочется. Но надо. Потому что не думать о плохом можно только тогда, когда знаешь и выполняешь правила поведения на воде.

Что же это за правила? Мы попросили рассказать о них Бориса Петровича ХАНИНА, заместителя начальника Ангарского поисково-спасательного отряда.

- Во-первых, собираясь к воде, позовите с собой старших. Без них купание грозит бедой. Если купаться идет большая группа, то в воду можно ходить только по очереди: 5 человек купается, 5 играет на берегу. А старшие следят и за теми, кто в воде, и за теми, кто на суше. Если вы купаетесь в незнакомом месте, то всякие ныряния надо отменить. Вы ведь не знаете ни глубины водоема, ни его дна. Сначала взрослые должны обследовать место, обозначить, докуда можно плавать, а докуда нельзя, а потом уже дети могут погружаться в воду.

Лучше всего купаться в специально отведенных для этого местах (у нас это водохранилище), где есть предупреждающие щиты, спасательная шлюпка с двумя концами Александрова (это веревки с привязанными к ним спасательными кругами).

На Китое я бы не рекомендовал купаться ни взрослым, ни детям. Во-первых, потому что



река поднялась, течение быстрое и опасное. Во-вторых, в двух-трех метрах от берега, как раз там, где купаются дети, течением прибивает все железяки и коряги, здесь же отдыхающие, не задумываясь, кидают в реку бутылки, осколки которых могут сильно поранить купающихся. Поэтому даже на водохранке, а тем более в реках и озерах купаться нужно в легкой обуви. И на всякий случай нужно брать с собой аптечку с бинтом и йодом или зеленкой, чтобы обработать раны.

Есть хорошее выражение: настоящие герои идут в обход. Об этом обязательно должны помнить все, кто идет купаться. **Вода не любит хвастунов. Ни в коем случае нельзя спорить, кто глубже нырнет или дальше проплывет.** Потому что такие споры - самая распространенная причина трагедий.

Нельзя кидать в воду человека, который не хочет купаться. Потому что от неожиданности и резкого соприкосновения с холодной водой у него может возникнуть сердечный приступ.

Плавать на камерах очень опасно, потому что камера может перевернуться, бывали случаи, что даже хорошо умевшие плавать люди от неожиданности тонули.

А если вы хотите научиться плавать, лазить по горам, ходить в походы, оказывать помощь тем, кто оказался в беде, то приходите к нам в детско-юношеский клуб "Поиск", который находится в 106 квартале, дом №10. Мы научим вас быть настоящими героями. Клуб "Поиск" ведет постоянную работу с детьми и взрослыми, обучая их, как вести себя в походах и в экстремальных ситуациях. Ребята на практике отрабатывают с инструкторами трюки и туристическое мастерство, правила оказания медицинской помощи, ездят на соревнования и в летние лагеря. **Мы ждем вас в "Поиске" по средам с 17.30. Занятия в клубе бесплатные.**

●Конкурс!

ВКУСНОЕ ЛЕТО

Заметили, что летом как-то есть не очень хочется? А надо, потому что без еды не будет сил на купание, велосипедные гонки и футбол. Хороший выход - подкрепляться витаминами (фруктами и овощами). Но каждый день есть фруктовый салат и картофельное пюре очень быстро надоест, поэтому мы объявляем конкурс на самое интересное ЛЕТНЕЕ МЕНЮ. Присылайте нам свои рецепты (можно с собственными рисунками). Обязательно приложите к меню небольшой рассказ о себе, о своей семье (можно с фотографией) и о том, кто научил вас готовить. Предпочтение будет отдаваться тем рецептам, которые не списаны с книг, а придуманы вами и вашими близкими людьми.

●Рецепт на засыпку

БАНАНОВЫЕ ОСТРОВА

Тебе понадобится

- 2 банана,
- 2 столовые ложки сахара,
- 2 яичных белка,
- 20 граммов черники (можно другой ягоды),
- 1/2 стакана сливок 20% жирности.

Белки взбить с сахаром до образования густой пены. Бананы разрезать вдоль на две половинки. Яично-сахарную смесь выложить на противень в форме бананов и запекать в течение 10-15 минут при температуре 100-120 градусов. Сливки взбить с ягодами. Перед подачей к столу на тарелку выложить палочку безе, поверх - половинку банана, сверху залить ягодным соусом.

ГОЛОВОДУМИЯ АССОРТИ

●Сериал "Сказки народов мира"

ЗОЛУШКА

1. Что Золушка потеряла, когда убегала из дворца? 2. Кто устроил бал во дворце? 3. Кто помог Золушке попасть на бал? 4. Кто полюбил Золушку? 5. Материал, из которого были сделаны туфельки Золушки. 6. Что фея превратила в карету для Золушки? 7. Каких животных фея превратила в лакеев? 8. Животное, которое фея сделала кучером. 9. Время, когда волшебство закончилось. 10. Что было сшито из золотой и серебряной парчи? 11. Праздник, на котором Золушка повстречала своего принца.

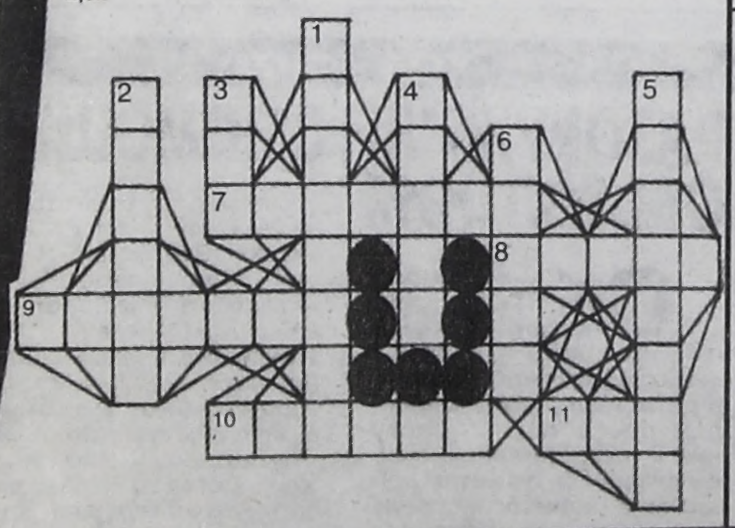

●Филворд

Найди в сетке венгерского кроссворда 18 городов Иркутской области.



●На внимательность

ЗАПЛАТКА

Подбери кусочек ткани, подходящий по рисунку для заплатки на ковре.

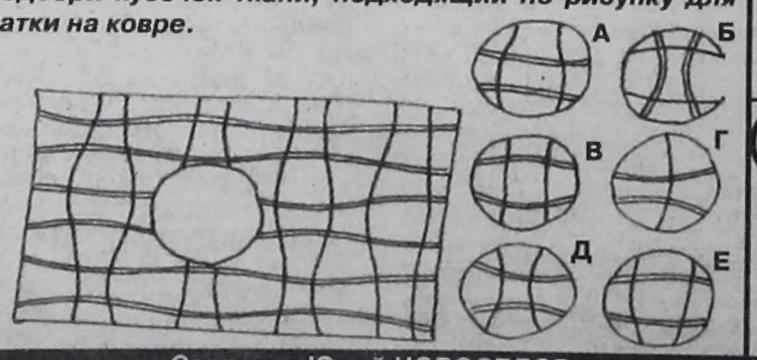

●Анаворд

ДОРОГА

Отгадай все слова, и ты прочтешь в выделенной строке название транспортного средства, на котором путешествовал Циркуль из сказки про Незнайку в Солнечном городе.

1. Чем управлял вагоновожатый в сказке про человека рассеянного? 2. Участник дорожного движения. 3. В автомобиле Винтика и Шпунтика для этого использовалась газировка. 4. "Регулировщик уличного движения", из него выпустил однажды воробья дядя Степа. 5. Устройство для смягчения толчков при движении автомобиля. 6. Боковая часть дороги. 7. Смазочное масло для автомобиля Винтика и Шпунтика. 8. Неоднократный победитель авторалли "Формула-1". 9. Марка отечественного автомобиля.



АНЕКДОТЫ

Идёт муравей, вдруг увидел железнодорожный рельс и говорит: "Умный в гору не пойдёт, умный гору обойдёт..."

Если человек открывает рот и ничего не говорит - значит, он ест.

Составил Юрий НОВОСЕЛОВ.

НАБЛЮДЕНИЕ: теория учит нас смотреть далеко вперед, а практика - себе под ноги

Анекдот слышал?

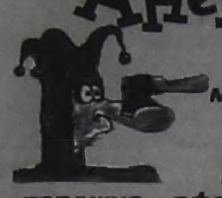

- Как заставить женщину замолчать?
- Спросить её, о чём она думает.

***

В эстонском метро протяжно: "Астарожна, дфери зак-рыва-ются, сле-дую-щая ста-н-ци-я, а во-т она!!!"

Бал. Поручик Ржевский встаёт и говорит:
- Я пошёл в туалет.
Ему говорят:
- Вы что? Так не говорят. Надо говорить, что вы пошли смотреть на звёзды.
- Хорошо, - сказал поручик.
Через десять минут поручик возвращается из туалета, подходит к столу и берёт со стола бокал.
Ему говорят:
- Поручик, вы руки помыли?
- Не беспокойтесь, я держал телескоп другой рукой!

***

- О, веселый молочник, привет! Что такой грустный?
- Корова сдохла! Мясо будешь?

***

Из обращения Путина к правительству США:
"Уважаемые коллеги. Если у вас в результате подрыва Пентагона безвозвратно утратилась часть секретных документов, мы можем вам помочь их восстановить, выслав ксерокопии".

***

- Доктор, 20 лет живем с женой, а детей нет!
- Но я же посоветовал вашей жене поехать полечиться на известный курорт.
- Да мы и были там - целых два месяца!
- Но вас-то я туда не посылал!

***

Приходит мужик к врачу. Тот его осмотрел и говорит:
- Ну что ж, милейший, одно легкое придется удалить...
Мужик в ужасе:
- Да вы что, доктор! У меня легкие всегда были в порядке...
- Ну, легкие у вас и сейчас в порядке, а вот печень уже не помещается.

***

Зима, холод. Встречаются два мужика. Один из них, с огромной собакой, говорит второму:
- Согреться хочешь?
- Хочу.
- Фас!!!

***

По огромной, грязной и вонючей канализационной трубе плывёт облезлая старая крыса. На её спине сидит, судорожно вцепившись лапками, тощий крысёныш, помирающий с голодухи.
Помутневшим взглядом он обводит свод трубы, вдруг видит под потолком летучую мышь и благоговейно шепчет:
- Мамочка, посмотри - ангел...

***

Чукчи вывели новый сорт банана: дохлый, чахлый, еле пробивается из-под снега, показывает листочки и с криком "Жизнь - дерьмо!!!" погибает.

***

Сидит чукча на самом краешке русской земли, на берегу океана, курит трубочку-носогрейку, и вдруг перед ним всплывает американская подлодка, вылазит кэп и кричит: "Хэллоу, сэр! Ду ю спик инглиш?"
Чукча с достоинством встает, выбивает трубку, прячет ее за голенище сапога и на чистейшем английском отвечает: "Ес ай ду, сэр , НО ТОЛЬКО КОМУ ЗДЕСЬ ЭТО НУЖНО?"



ЗАНЕСЛО

Началось с того, что мы решили поехать в клуб. Заказали столик. Сидим. Недалеко от нашего стола появляется мужичок пузатенький, лысенький, видно, что подбуханный и сонный какой-то. Начинает под музыку немного колбаситься, насколько у него получается, и это недалеко от нашего стола. Слышим, он с восторгом орёт: "Класс... как в Москве!!!", мы как-то не придали значения этому. Но он взял сигарету в рот, подошёл к нашему столу и начал руками показывать... типа зажигалка есть... Мы ему помахали головами, что типа нет. После чего он нагнулся к нам и с улыбкой спросил: "Ду ю спик раша?" На что мы сказали, конечно, мы все здесь раша... Он обрадовался ещё больше и сказал: "Мужики, правда здесь классно... прямо как в Москве..." Спустя паузу мы ему ответили: конечно, ведь мы и так в Москве.

Улыбка у мужика исчезла, лицо возмутилось, и он сказал: "Мы в Москве?" И через мгновение продолжил: "Ох ...ть!!! А где мы в Москве?" Мы ему говорим - на Пятницкой. После небольшой паузы мужик взялся за голову и опять произнёс: "Ох ...ть! Вы меня не разыгрываете?" - "Нет, мы думали, ты прикалываешься", - отвечаем. После чего он произнёс ещё раз слово "Ох ...ть", достал мобильник, включил его, подошёл к стойке и судорожно начал набирать номер. Ещё через время его уже не было. Вот такие выходные...

ЧИСТАЯ ПРАВДА

Была у нас во дворе компания (возраст - лет 11-13), мальчишки, девчонки, погулять, на речку сходить, в карты поиграть... Весело было, в общем. Большинство называли друг друга по именам, но было несколько личностей, к которым обращались по кличкам. Одного парня прозвали Марадоной (он футбол любил), сокращенно Марик.

Еще надо отметить, что родители строго требовали находиться в пределах достаточно большого двора, а если куда уходим - предупреждать.

Но однажды мальчишки решили поиграть в футбол в парке через дорогу. О требованиях родителей никто не вспомнил, да и день на улице, а мы ненадолго...

Поиграли, поболели, поорали... Возвращаемся домой. Папа:

- Где были? Из окна я вас не видел.

Я:

- В парке... Футбол смотрели...

- И кто играл?

- Марадона...

Папа начинает дико хохотать, типа молодец дочка, нашлась.

Но я-то правду сказала...

САМ УПАЛ, ДА?

Дело было, когда мы в студенческие времена подрабатывали летом на разных стройках, типа для улучшения материального благосостояния. Так вот в один из летних месяцев устроились мы разнорабочими к одному богатенькому армянину, который по-русски плоховато говорил, а понимал еще хуже. Этот армянинчик скупил два частных дома с участками - решил себе маленький коттеджик построить в 3 этажа. Значит, первым делом нам необходимо было выкорчевать все плодово-ягодные насаждения на этих участках. Но одна черешня ему страшно понравилась, и он приказал обнести ее небольшим заборчиком и не трогать. Ну, собственно, мы все выкорчевали, все фрукты-ягоды съели.

Лето близится к концу - на черешне полно огромных спелых ягод. Но самое обидное - их не достать никак. Черешня тоненькая и высокая - ничего не подтащить и не забраться. Но я все-таки решился попробовать - уж больно ягодок захотелось. Значит, двое друзей придерживают, как могут, тонюсенькое деревце, а я, бугай весом под 90 кг, потихонечку вверх ползу. Только протянул руку до самой спелой ягоды, смотрю - земля начала приближаться. Короче, дерево сломалось прямо у корня, я отделался легкими ушибами, но был вознагражден вкусными ягодами.

Так вот, значит, далее сам прикол. Приезжает хозяин-армянин - и глаза у него наливаются кровью от злости: кто сломал его любимое дерево?

Ну что ж, делать нечего, я подхожу и говорю: "Понимаешь, Алик, так черешни захотелось, я полез на дерево и упал".

Он долго думает, смотрит на мою честную физиономию и выдает: "Правда сам упал?" Я говорю правду: "Да, сам упал".

После этого этот толстенький армянин начинает бегать вокруг сломанного дерева и причитать: "Вай-вай, какой был крепкий дерев и САМ УПАЛ". Нашего хохота он так и не понял.

НЕ ПРИЗНАЛ

Сижу на детской площадке. На соседней скамеечке сидит парнишка лет 27. Подбегает к нему мальчонка (чуть больше года) с воплями "Дядя, дядя, на" (отдаёт формочку). Парнишка: "Какой дядя, я - твой ПАПА, пора бы уже это запомнить".



- Гена, ты с ума сошел!
Она же страшная как крокодил!

ПРИВЕТ ИЗ ЭФИРА

Еду в маршрутке, вовсю орет "Русское радио". Начинается реклама. В этот момент мужчина вежливо просит остановить на остановке, и тут ни минутой раньше, ни минутой позже по радио раздается фраза из какого-то ролика про фумитокс "ОСТАНОВИСЬ СЕЙЧАС ЖЕ!" таким страшным, грубым басом. Громче всех смеялся попросивший остановить пассажир.



- Даже записки не оставил!
- Эх, давай помянем братика...

ФАКТ

Как показало исследование, на циновках больше всего сидят японцы, на диванах - американцы, на нарах - русские, а на чемоданах - евреи.

ВАЛИ НА МЕНЯ

История произошла в Харькове, в троллейбусе. Такая картина: прислонившись к окну, едет в доску пьяный товарищ, рядом молоденькая девушка. Поздний вечер, народу в троллейбусе немного, все уже полусонные. И вот в момент относительного затишья пьяный товарищ звучно "выпустил газы". Народ, естественно, повернулся в эту сторону. Минута молчания. Пьяный спокойно отрывает голову от стекла и произносит коронную фразу, обращаясь к рядом сидящей девушке:

- Вали, девонька, все на меня, я все равно пьяный!

P.S. На следующей же остановке покрасневшая девушка пулей вылетела из троллейбуса.

ОТВЕТЫ НА КРОССВОРД от 24 июня

По горизонтали: 7. Сирень. 8. Валенса. 9. Сантим. 11. Минимум. 12. Бушприт. 14. Табак. 15. Айова. 21. Обнаружение. 23. Титан. 24. Каска. 27. Постулат. 28. Ландшафт. 31. Химия. 36. Динка. 37. Дальтон. 38. Куратор. 41. Окунь. 46. Ницца. 47. Мука. 48. Ежовник. 49. Межа. 50. Кратер. 51. Колдун. 55. Тост. 57. Предмет. 58. Стон. 60. Ширма. 61. Цедра. 65. Котурны. 66. Инсульт. 68. Роман. 69. Индия. 74. Сценарий. 75. Астроном. 78. Орало. 79. Битва. 80. Матенадаран. 81. Число. 87. Пепел. 88. Тарелка. 89. Шеренга. 90. Азимут. 91. Ветчина. 92. Адажио.

По вертикали: 1. Пинск. 2. Унция. 3. Мазут. 4. Есаул. 5. Сатин. 6. Бирма. 10. Натрий. 13. Святки. 16. Абажур. 17. Орбита. 18. Джоуль. 19. Тирада. 20. Татария. 22. Гастрит. 25. Вокзал. 26. Ефимов. 29. Филенка. 30. Околица. 32. Львица. 33. Соловей. 34. Кукушка. 35. Напалм. 39. Аневризма. 40. Чизбургер. 42. Бурелом. 43. Кошелек. 44. Анафема. 45. Ужгород. 52. Сплетня. 53. Студент. 54. Симптом. 56. Тамбур. 58. Страус. 59. Артерия. 62. Кольцо. 63. Дьякон. 64. Вакуоль. 67. Инерция. 70. Гайдар. 71. Айлант. 72. Канада. 73. Дренаж. 76. Оружие. 77. Дворец. 82. Обуза. 83. Канун. 84. Склеп. 85. Серна. 86. Эгида. 87. Пурин.

АССОРТИ АВТО

ЛИКБЕЗ

ПРОФИЛАКТИКА ДЛЯ КОНДИЦИОНЕРА



Кондиционер и тем более климат-контроль - вещи не только приятные, но и полезные. Правильно эксплуатировать системы несложно, если помнить о нескольких нюансах.

Сначала совет доктора. Он звучит так: "Не увлекаться" - слишком большая разница температур внутри автомобиля и снаружи может спровоцировать простуду. А инженер к этому добавит, что компрессор кондиционера приводится от двигателя и потребляет несколько лошадиных сил. Это сказывается на динамических характеристиках машин, особенно маломощных, да и на расходе топлива.

Не удивляйтесь, если в жаркие дни автомобиль будет "кушать" дополнительные пол-литра-литр на сотню. Обычно производитель указывает на эти обстоятельства в инструкции по эксплуатации. Там же есть упоминание о том, что **конденсор (радиатор кондиционера) нуждается в чистке хотя бы раз в сезон. Окончание сезона цветения тополей - самое подходящее для этого время, потому что пух забивает все щели, снижая эффективность работы и кондиционера, и системы охлаждения двигателя.** Промывка радиаторов есть в списке услуг большинства автомоек.

Следить надо и за чистотой испарителя - той части системы кондиционирования, где собственно и происходит отъем тепла у воздуха, подаваемого в салон. По конструкции это устройство аналогично радиатору. Если перед ним н стоит фильтр, то н рабочую повер хность оседает пыль, тополиный пух и прочие совершенно ненужные вещи. Испаритель при работе охлаждается, что приводит к конденсации влаги. Смешиваясь с пылью, вода образует слой жидкой грязи, которая в буквальном смысле гниет, придавая воздуху, идущему в салон, соответствующий запах. Полностью избавить вас от этой проблемы может только вовремя заменяемый фильтр либо периодическая промывка испарителя. В большинстве случаев этот узел не слишком легкодоступный, так что лучше отдать эту работу на откуп специально обученным людям.

Ради профилактики можно просушивать испаритель после каждого использования. Для этого надо выключить кондиционер и включить вентилятор, лучше на полную мощность. Нескольких десятков секунд достаточно для того, чтобы испаритель нагрелся до температуры атмосферы. Так предотвращается образование конденсата, однако пыль и прочее так и остаются на испарителе.

Из-за упомянутой выше конденсации любой кондиционер сушит воздух. Это приятно при летней духоте и полезно как средство от запотевания стекол в дождь.

Многие автомобили имеют специальный режим отогрева стекол, в котором кондиционер включается автоматически.

ПОДСКАЗКА

МЕНЯЙ ДВОРНИКИ ДВА РАЗА В ГОД

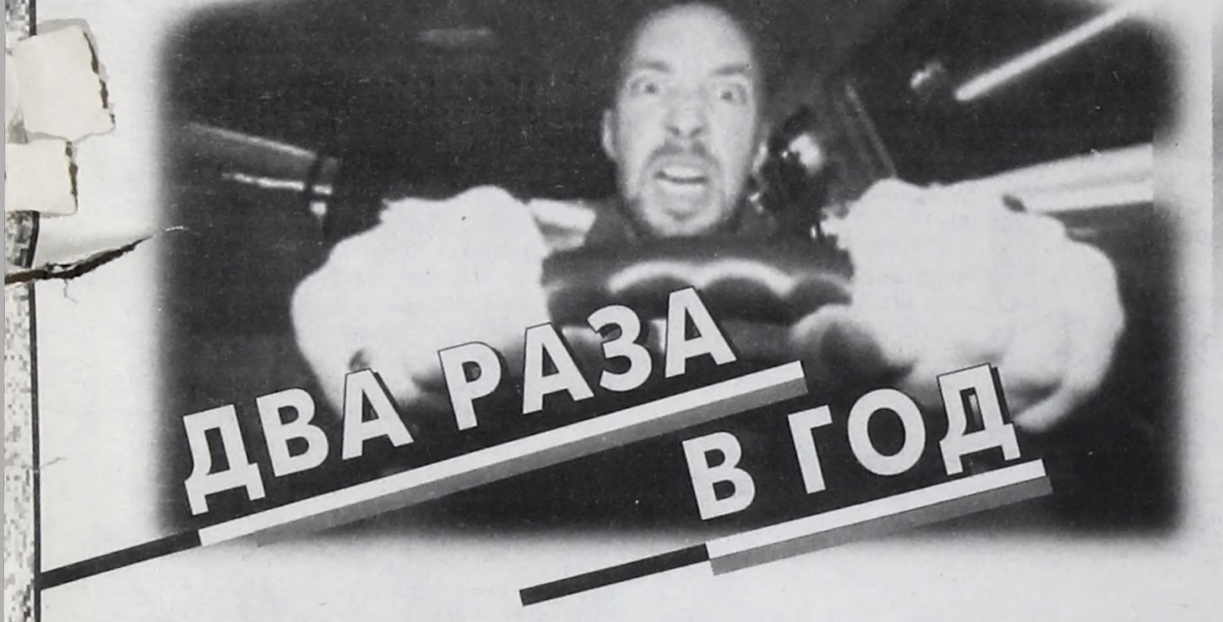

Движение на автомобиле в сумерках, темноте или даже просто в плохую погоду всегда связано с дополнительным риском. Основное средство улучшения обзорности - тряпка или салфетка. Стеклоочистители захватывают не все стекло, а фароомыватели смывают не всю грязь. Не говоря уж о том, что для поддержания в чистоте задних фонарей специальных устройств на автомобилях не предусмотрено и их надо просто протирать. Лучше пользоваться одноразовыми салфетками или бумажными полотенцами - тряпка после первого употребления из средства поддержания чистоты превращается в источник грязи.

Чистое стекло облегчает ночную езду - это аксиома. Потому что капли воды или пленка грязи рассеивают свет, в результате чего фары встречных машин засвечивают всю поверхность лобового. И это относится не только к внешней поверхности, но и к внутренней, а также к зеркалу заднего вида. На них также скапливается грязь, просто происходит это очень медленно и равномерно. Процесс значительно ускоряется, если в машине часто курят: в довольно тесном пространстве дым быстро осаждается на всем. Протирать нужно регулярно и тщательно - следы неаккуратной уборки будут бросаться в глаза даже больше, чем ровный слой загрязнений.

Щетки дворников при езде по городу надо менять как минимум два раза в год, логичнее это делать в начале зимнего и летнего сезонов. Разводы, которые оставляют на стекле истертые резинки, тоже усугубляют проблемы с ослеплением ночью.

Вопрос ослепления может стать серьезным не только ночью, но и солнечным днем, когда прямые солнечные лучи или блики на дороге бывают очень яркими. Единственное средство - темные очки. Специальные "водительские" модели отличаются правильной цветопередачей: их линзы на вид только слегка затемнены, а на самом деле отсекают опасные для глаз ультрафиолетовые лучи. Обычно линзы сделаны из поляризованного стекла, которое гасит часть бликов. Полезны очки и ночью - их спектр усиливает контрастность изображения.

С запотеванием в холодную погоду лучше всего бороться нагреванием стекол изнутри, то есть не открывать окна, а, наоборот, ждать, пока их температура перевалит "точку росы". Обычно в современных системах вентиляции уже есть режим отпотевания. Можно воспроизвести его и вручную: направляем поток на стекла, вентилятор и печку - на максимум, забор воздуха только снаружи и включаем кондиционер. Последний выполняет роль осушителя: влага конденсируется на испарителе.

«Автопилот».

Автотранспорт

ПРОДАЖА

ЛЕГКОВЫЕ

•"Ауди-80" 1986 г.вып., МКП, цвет красный, двигатель после капремонта, на ходу. Тел. 53-68-25.

•"Мицубиси-Диамант" 1995 г.вып., цвет серебристый, объем 2,5 л, АКП, суперсалон, эл.пакет, сигнализация, музыка, отл.состояние - 8,5 тыс. у.е. Тел. 52-34-26.

•"Мицубиси-Интерна" 1990 г.вып., V 1,8 л, МКП, 4ВД, цвет серый, требуется мелкий ремонт - 55 тыс.руб. Торг. Тел.поср.: 56-07-55, 55-66-21.

•ММС "Сигма" 1991 г.вып., 4WD, 4WS, ABC, TRK, круиз-контр., бортовой компьютер, суперсалон, литье на 16, требуется ремонт двигателя- 60 тыс.руб. Тел. 51-76-13.

•ММС "Шариот" 1984 г.вып. - 30 тыс.руб. Тел. 57-57-31 с 8 до 17 часов, тел.конт. 680-355 вечером, Володя.

•"Ниссан-Либерти" 1999 г.вып., цвет белый, 2 л, кор.-автомат, без пробега. Конт.тел. 555-970, тел.раб. 559-234.

•"Ниссан-Кубэ" 1998 г.вып., V 1,3 л, АКП, АВС, 5 дв., магнит., тонировка, тюнинг, эл.люк, литье R14, хрусталь, цвет черный, 5 мес. в РФ, в отл.состоянии. Или обмен. Варианты. Тел. 67-53-72.

•"Ниссан-Пульсар" (универсал) 1997 г.вып., с/с, квадросистема, СД, АКП, б/п. Тел. 53-28-63.

•"Ниссан-Серена" 2000 г.вып., б/п, новый кузов, мини-вэн, 5 дверей, передний привод, с/с, ксенон, пробег 40 тыс.км - 14500 у.е. Тел. 55-90-51.

•Мини-вэн РВР 1993 г.вып., 1,8 л, 4ВД, АВС, климат-контроль, цвет серо-зеленый, бензин, хор.сост. - 125 тыс.руб. Торг. Тел. 54-76-57 после 18 часов.

•"Т-Калдина" 1999 г.вып., 1500, рессоры, б/п, цвет темно-серый металлик. Тел. 525-742.

•"Т-Карина-ЕД" 1988 г.вып. на запчасти. Тел.дом. 7-07-53 после 18 часов. Пейджер 56-46-46, аб. 91293, Денис.

•"Тойота-Карина-ЕД" (универсал) 1993 г.вып., левый руль, газ, бензин. Тел. 68-00-52.

•"Т-Королла" 1997 г.вып., б/п по РФ, универсал, полусупер, V 1500, АКП, ABS, 2 подушки безопасности, мягкий салон, музыка, лыжи, спойлер, задний дворник, двухцветная. Тел. 510-544.

•"Т-Королла" 1997 г.вып., б/п в РФ, цвет белый, универсал, АКП - 6000 у.е. Сот.тел. 89025761998.

•"Тойота-Королла" 1997 г.вып., спойлер, универсал, с/с, цвет серебристый, хрусталь, сигнализация, кондиционер, АКП, ABS, 2 подушки - 6200 у.е. Адрес: А кв-л-5-18.

•"Тойота-Королла-2" 1986 г.вып., двиг. 3А, V 1,5, 3 дв., в хорошем состоянии - 45 тыс.руб. Торг. Тел. 53-40-18.

•"Тойота-Королла" (универсал) 1986 г.вып., на запчасти - 15 тыс.руб. Тел. 54-89-74, Володя.

•"Т-Корона-Премио" 1999 г.вып., б/п в РФ, цвет белый, двиг. 4А, V 1600, АКП - 7800 у.е. Сот.тел. 89025675665.

•"Тойота-Креста" 1997 г.вып., суперсалон, в отл.сост. Тел.: 52-67-44, Саша, 67-32-34.

•"Тойота-Кроун" 1998 г.вып., б/п, 2 л, с/с, ТВ, СД, АБС, 4 подушки, ионизатор, климат-контроль, цвет белый, литье на 16 - 11600 у.е. Тел. 55-90-51.

•"Тойота-Ленд-Круизер-Прадо" 1998 г.вып., б/п, бензин, 2,7 л, цвет серебристый металлик, пробег 49 тыс.км - 23500 у.е. Возможен обмен. Тел. 55-90-51.

•"Тойота-Ленд-Круизер" 1992 г.вып., дизель, автомат. Тел. 528-773.

•"Т-Калдина" 1999 г.вып., цвет белый, 2 л, 4 ВД, автомат, 1,5 года в РФ. Конт.тел. 555-970, тел.раб. 559-234.

•"Т-Калдина" 1996 г.вып. Тел. 509-064.

•"Т-Калдина" 1995 г.вып., V 2л, с/с, радиоключ, мультилюк, запирательл кап. Тел. 525-742.

•"Тойота-Калдина" 1993 г.вып., V 1500, МКП, рессоры, цвет белый, сигнализация - 120 тыс.руб. Тел. 506-905.

•"Тойота-Камри-Грация" 1997 г.вып., универсал, без пробега, доставка ж/д, суперсалон, две подушки, ABC, музыка, цвет серебристый - 8,5 тыс. у.е. Тел. 55-15-10.

•"Т-Камри-Проминент" 1992 г.вып., цвет белый, 2 л, АКП - 118 тыс.руб. Тел. 61-20-89.

•"Тойота-Карина" 1993 г.вып., пробег 150 тыс.км, цвет золотистый, в идеальном состоянии. Тел. 52-35-34.

•"Тойота-Марк-II Кволис" 1997 г.вып., б/п, универсал, передний привод, с/с, АБС, аэрбэг, литье - 9800 у.е. Тел. 55-90-51.

•"Т-Спринтер" 1994 г.вып., АКП, 1,5 л, сигнализ., цвет синий, новая резина, сост.хорошее. Тел.сот. 58-65-62.

•"Хонда-Сити" не на ходу (нет распредвала) - 15 тыс.руб. Тел. 54-89-74, Володя.

•"Хонда-Цивик" 1988 г.вып., эл.пакет, АКП, цвет белый, хорошее состояние - 60 тыс.руб. Торг. Тел. 54-61-14.

•ВАЗ-2101 1976 г.вып. Недорого. Тел.: 65-16-27, 95-7-95.

•ВАЗ-03 "Жигули" "Лада", цвет оранжевый, в хорошем состоянии. Тел. 52-85-44.

•Срочно ВАЗ-2105 1986 г.вып., 5-ст. КП, в хорошем состоянии + запчасти к ней. Тел. 67-82-76.

•ВАЗ-2106 сентябрь 2003 г.вып., на газу, пробег 17 тыс.км - 105 тыс.руб., т/у. Тел. 528-542 с 8 до 18 часов.

ВАЗ-2107 1994 г.вып., 5-ступ., цвет белый, пробег 53 тыс.км, в отличном состоянии. Тел. 52-32-76.

•ВАЗ-2107 1992 г.вып., цвет "вишня", отличное техсостояние, пробег 63 тыс.км - 57 тыс.руб. Тел.: 55-90-51, 58-56-90.

•ВАЗ-2108 1986 г.вып., требуется косметический ремонт. Тел.сот. 8-902-1-741-207.

•"Нива" ВАЗ-2121 1983 г.вып. Тел. 67-89-14.

•ВАЗ-2161, цвет сизо-голубой, в хорошем состоянии. Недорого. Тел.поср. 54-07-43.

•ВАЗ-21011 1981 г.вып., капремонт - 27 тыс.руб. Или неохраняемый гараж в а/к "Сирена" и а/м за 70 тыс.руб. Торг. Тел. 545-319.

•ВАЗ-21011 1977 г.вып., после капремонта и окраса, состояние отличное. Тел. 53-30-30.

•ВАЗ-21011 1976 г.вып., цвет синий, состояние отличное - 35 тыс.руб. Торг. Тел. 55-89-09 вечером. Пейджер 56-46-46, аб. 6822.

Пейджер рекламного отдела

АВТОЗАПЧАСТИ
механика, кузовные детали, глушители
ВАЗ
прямые поставки из Тольятти
3000 наименований. Гарантия качества. Низкие цены
Рынок ДСК ("шанхайка"), промзал 3, каб. 15

ангара Angara
СТРАХОВАЯ КОМПАНИЯ
Уважаемые автовладельцы!
Вы можете получить СКИДКУ до 350 рублей,
перезаключив с 1 июля 2004 г. полисы автогражданской ответственности по следующим адресам:
для справок: 508-010, 508-011
→ ТД "Гефест" - 1 этаж
→ 59 кв-л, д.29 - 2 этаж
→ ул.Весенняя, 2 - фирма "Автос"
→ 6 мрн, д.13/13а - МУП "Ипотечное агентство".
4471

ИНСТРУМЕНТ КОМПЛЕКС ☎53-58-58
ВЕЛОСИПЕДЫ ✖ОПТ ✖КРЕДИТ
ГЕНЕРАТОРНЫЕ УСТАНОВКИ ✖дизельные ✖бензиновые ✖газовые, 0,9-880кВА.
ЭЛЕКТРОБЕНЗОИНСТРУМЕНТ в полном ассортименте, СТАНКИ ДЕРЕВООБРАБАТЫВАЮЩИЕ.
✖ТД "Север", отдел "Электробензоинструмент", тел. 53-58-58.
✖М-н "Строительные материалы", ул. Иркутская, 53 (рядом с "Военторгом").
✖Фирма "Автомобили", 17 мрн (торговый зал).
✖База "Сатурн", "Центр строительных материалов", пав. 45.
2197

БЕСПЛАТНЫЕ

•"Москвич-412" 1981 г.вып., на ходу. Тел. 56-67-91 с 19 до 22 часов.

•"Москвич-412" 1978 г.вып., капремонт двигателя в 1993 г. Тел. 557-479 после 19 часов.

•"Москвич-412" 1976 г.вып., цвет охра, требуется сборка, состояние хорошее - 8000 руб. Торг. Тел. 54-97-68.

•"Москвич-412" 1972 г.вып. Тел. 53-87-17.

•"Москвич-412" в отличном состоянии, с запчастями. Тел. 7-63-53 вечером.

•Срочно "Москвич-412 ИЭ", цвет банановый, пробег 43 тыс.км - 15 тыс.руб., т/у. Тел. 53-13-19 вечером.

•"Москвич-21406" 1982 г.вып., в хорошем состоянии, бензин А-80 - 20 тыс.руб., торг, прицеп ММЗ - 5000 руб. Тел.: 95-7-95, 56-64-71.

•"Москвич-2140" на ходу. Недорого. Тел.дом. 54-14-85.

•"Москвич-2141S" 1993 г.вып., в хорошем состоянии. Тел. 52-83-31, сот. 58-30-19.

•ЗАЗ-11113 "Ока" 2000 г.вып., в отличном состоянии - 49 тыс.руб. Торг. Тел. 54-38-47.

•ЗАЗ-968М на запчасти, пробег 45 тыс.км, хороший кузов, мотор, 4 диска новых за полцены. Тел. 53-63-57.

•"Победа" (агрегаты и запчасти к ней). Тел. 51-31-72.

•"Таврия" 1993 г.вып. Конт.тел. 525-192.

•"Таврия-1102" (требуется ремонт жестянки). - 12 тыс.руб. Тел.: 65-25-78, 641-711.

•УАЗ-31512 1989 г.вып., пробег 70 тыс.км, с прицепом, идеальное состояние. Тел. 514-102.

МИКРОАВТОБУСЫ, МИКРОГРУЗОВИКИ, ГРУЗОВИКИ

•ЛуАЗ-969М на ходу. Недорого. Тел.дом. 51-32-39.

•Срочно ЛуАЗ 1997 г.вып., на ходу. Тел. 67-76-94 после 19 часов.

•ЛуАЗ-969М 1979 г.вып., на ходу, много запчастей. Недорого. Адрес: 25 кв-л-17-9.

•"Газель" 2002 г. вып. пасс., 13 мест. Тел. 614-558.

•"Газель" 2002 г. вып. пасс. Тел. 67-49-89.

•Мотоцикл "Ямаха FZ-750" 115 л/с или меняю на л/а. Тел. 54-47-06. Пейджер 56-46-46, аб. 22-37.

•Японский мини-мотоцикл в хор.сост. - 10 тыс.руб. Торг. Тел.: 52-67-44, Саша, 67-32-34.

•Куплю взрослый велосипед, б\у, дешево. Тел. 55-83-69.

•Велосипед "Кама" немного б/у, в хорошем состоянии. Тел. 52-43-36.

•Велосипед спортивный В-555, на трубках, 10 передач, 8 кг. Тел. 542-111.

•Велосипед "Кама" б/у. Недорого. Тел. 54-97-09 после 18 часов.

•Велосипед (Япония) б/у, в отличном состоянии. Тел. 55-15-81.

•Подростковый велосипед "Speed-1" новый - 2000 руб. Тел. 55-34-31 вечером.

•Подростковый велосипед в отл.состоянии - 1000 руб. Тел. 55-69-70.

•Велосипед "Школьник" в отл.состоянии. Тел. 55-69-70.

•Велосипед. Тел. 67-29-00.

•Велосипед "Кама" б/у + ножной насос + камеры. Тел.дом. 67-94-65.

•Велосипед (передний амортизатор, 21 скорость, зеркало заднего вида, корзина) - 2500 руб. Адрес: 84 кв-л-16-80, после 17 часов.

АВТОЗАПЧАСТИ И ПРИНАДЛЕЖНОСТИ

•Для а/м "Москвич" стартер, пороги из нержавейки новые, рулевую (червяк с сошкой) новую, все недорого. Тел. 9-53-37.

•Для "Явы-350" коленвал, 2 цилиндра, для "Урала" 2 глушителя, все новое. Тел.поср. 508-844, Рома.

•Колеса к мотоциклу "Урал", ИЖ. Тел. 51-02-03.

•Литье R15, 4 отв. (110 мм). Тел. 51-17-21.

•Для двигателя 2Е ("Корса", "Терсел", "Королла-2") карбюратор, генератор, стартер, блок цилиндров, коленвал, коробку возд. фильтра, масл. насос, поддон. Тел. 512-710.

•Мотор к мотоциклу "Днепр-11". Тел. 51-66-55.

•Для а/м ВАЗ электровентилятор радиатора. Тел. 522-322.

•Две покрышки 6,45х13 для "Москвича" дешево. Тел. 52-43-52.

•Резину на 15 зимнего типа новую. Тел.: 52-67-44, 67-32-34, спросить Сашу.

•Диски R14, 5 отв. (4 шт.) для "Тойоты" - 1200 руб. Тел. 53-66-76.

•З/ч для "Ниссан-Цифиро" 1995-1997 г. вып. Тел.дом. 54-04-71, сот. 59-66-66.

ПОКУПКА

•А/м "Тойота" не ранее 1998 г.вып. в аварийном сост. Тел. 51-24-64.

•А/м ВАЗ, иномарку не ранее 1990 г. вып., можно в аварийном сост., недорого. Тел. 554-654.

•УАЗ бортовой. Тел.: 52-72-37, 55-67-55.

•Велосипед "Кама", "Урал". Тел. 51-23-05.

АРЕНДА

•Сдам МАЗ-500 грузовой. Тел. 67-89-25.

Гаражи

ПРОДАЖА

•Металлический гараж в а/к "Автомото" (91 кв-л, 6х3, недалеко от сторожа). Тел.поср. 9-53-10 в раб.дни после 19 часов.

•Капгараж в а/к "Ангара" (6 мрн). Тел. 55-55-79.

•Капгараж в а/к "Байкал" (за к/т "Октябрь", 6х4, подвал, см.яма, свет, тепло, оштукатурен). Рассрочка. Тел. 67-20-10.

•Гараж в а/к "Волна". Тел.поср. 55-53-70.

•Гараж в ГСК-1 (6х5, свет, тепло, охрана, техэтаж). Сот.тел. 505-925.

•Капгараж в ГСК-1 (11х6, техэтаж 11х6, ворота 3,2 м). Тел. 532-021.

•Гараж в ГСК-1 (6х4, техэтаж, металлические ворота, оштукатурен, побелен, свет, тепло, пол выложен плиткой, военизир.охрана). Тел. 55-37-28.

•Капгараж в ГСК-3 (охраняемый, техэтаж, подвал, отопление, свет). Недорого. Тел. 55-76-02.

•Капгараж в ГСК-3 (есть все) - 120 тыс.руб. Тел. 60-55-88.

•Гараж в ГСК-3 (есть все, сухой, сделан ремонт). Тел. 65-07-33.

•Капгараж в ГСК-3 (свет, тепло, техэтаж, неоштукатурен). Тел. 67-96-09 после 18 часов.

•Гараж в а/к "Жигули" (свет, тепло, подвал) - 100 тыс.руб. Тел. 555-164.

•Два рядом стоящих гаража в а/к "Искра-2". Тел. 52-59-57.

•Гараж в а/к "Искра-2" (5х12, ворота 2,45 м, техэтаж, сварочный аппарат, компрессор). Тел. 53-36-70.

•Капгараж в а/к "Турист" (возле пивзавода). Тел.: 57-28-77 с 8 до 17 часов, 7-96-12, 7-60-69 вечером.

•Капгараж в а/к "Фара" (за онкологией). Тел. 56-10-88.

•Срочно и недорого большой капгараж в а/к "Южный". Тел. 54-79-38.

•Гараж (6х12, две см.ямы, свет, тепло, рядом трамв.ост., охрана) - 130 тыс.руб. Торг. Возможна оплата по частям. Тел.раб. 52-67-44, Саша, тел.дом. 67-32-34.

•Капгараж в черте города в охраняемом а/к (отопление, освещение, оштукатурен, кровля стеклоизол., материал для ямы, почва песчаная) - 80 тыс.руб. Тел.поср. 53-10-82.

•Капгараж в 88 кв-ле (после капремонта, сигнализ.). Тел. 532-021.

•Капгараж в 31 кв-ле (5,5х6,5, есть все, высокие ворота). Тел. 54-79-38.

•В связи с отъездом гараж в 89 кв-ле (6х4, двое железных ворот, яма, подвал для продуктов, свет, тепло, охрана). Тел. 55-44-48.

•Гараж за бывшим к/т "Октябрь" (свет, тепло, яма, подвал). Или сдам в аренду. Тел. 56-74-19.

•Большой металлический гараж. Тел. 7-01-19.

•Металлический гараж (2,8х6). Тел. 55-11-92.

•Металлический гараж (3х6). Тел. 56-67-91 с 19 до 22 часов.

•Металлический гараж под а/м. Тел. 59-11-57.

ОБМЕН

•Гараж в а/к "Авангард" на комнату. Или продам. Тел. 652-049.

•Капгараж в ГСК-1 (11х6, техэтаж 11х6, ворота 3,2 м) на кв-ру. Возможны варианты. Тел. 532-021.

•Гараж в а/к "Искра-2" (свет, тепло, яма, подвал) на ВАЗ-099, 09 1997-98 г.вып. или японский а/м 1991-92 г.вып. Или продам. Тел.: 51-50-60, 89025680085.

•Капгараж в а/к "Фара". Или продам. Тел. 56-10-88.

•Капгараж в 88 кв-ле (сигнализ. ОВО) на кв-ру. Или продам. Возможна рассрочка. Тел. 53-20-21.

АРЕНДА

СНИМУ

•Гараж в 18 мрн на длительный срок. Тел. 547-884.

•Гараж на 3-6 месяцев. Недорого. Тел. 54-94-53 вечером, Сергей.

•Капгараж или бокс под м/г. Тел. 56-16-35, сот. 68-04-65.

СДАЮ

•Гараж в а/к "Березка-10". Тел. 67-62-75.

•Капгараж в а/к "Восток" на длительный срок (свет, тепло, см.яма). Тел. 52-23-29.

•Капгараж в ГСК-2 (можно на длительный срок). Оплата поквартально. Тел. 56-70-01.

•Капгараж в а/к "Жигули" в Байкальске на длительный срок. Тел. 67-42-18.

•Капгараж в а/к "Жигули" на длительный срок. Тел. 67-09-56.

•Гараж в а/к "Искра-2". Тел.: 56-70-26, 7-93-28.

•Капгараж в а/к "Майск-2". Тел. 7-69-70.

•Гараж в а/к "Майск-4" (3 уровня). Тел.раб. 52-34-26.

•Гараж в а/к "Сибиряк" (10х4,5, высота ворот 4 м, техэтаж, свет, охрана, можно под склад). Тел. 566-823.

•Гараж около авт.ост. 94 кв-ла. Тел. 52-31-74 вечером.

•Гараж под склад (10х4). Тел. 54-34-26.

•Гараж в ГСК-3 (3-я вахта), в ГСК-1, ГСК-2 (в пределах 85 тыс.руб.). Тел. 55-84-79 после 18 часов.

•Гараж на вывоз за гостиницей ГИС (высота ворот 190). Тел. 53-37-74.

•Металлический гараж под а/м ГАЗ-21 "Волга", правое переднее крыло. Тел. 52-48-66.

г. Ангарск 54-43-48

КОНСТРУКЦИИ ИЗ АЛЮМИНИЯ

www.orvix.ru

двери
витражи
лоджии
защитные жалюзи
автоматические ворота
двери (каленое стекло)

Орвикс®

ТОРГОВОЕ ОБОРУДОВАНИЕ

УСТАНОВКА ГАЗОБАЛЛОННОГО ОБОРУДОВАНИЯ
на все виды легковых и грузовых автомобилей.
По адресу: 10мрн., школа №40, гаражный бокс.
Тел. 511-160.

Установка ГАЗОБАЛЛОННОГО ОБОРУДОВАНИЯ на а/м.
КРЕДИТ.
Адрес: автоколонна 1948.
☎ 58-75-75.

СРОЧНО В НОМЕР

УСЛУГИ

➢Перевозки. Тел. 502-802.
➢Перевозки. Тел. 52-60-96.
➢Перевозки. Тел. 512-696.
➢Перевозки. Тел. 55-42-35.
➢Перевозки. Куряк. Шлак, песок, мусор. Тел. 566-823.
➢Перевозки. Тел. 53-53-29.
➢Грузоперевозки. Тел. 56-16-56.
➢Перевозки 1,5-3 т, кран-борт, длинномер до 10 т. Тел. 56-66-22.
➢Грузоперевозки. Тел.: 61-88-06, 58-91-48.
➢Грузоперевозки. Тел.: 52-92-97, 52-74-37.
➢Перевозки м/г 1,5 т. Тел. 8-902-5-675-886.
➢Перевозки. Тел. 67-09-13.
➢Перевозки. Тел. 580-971.
➢Перевозки. Тел. 52-67-74.
➢Перевозки - 110 руб./час. Тел. 559-506.
➢Перевозки будка 2Т. Тел. 544-805, сот. 58-76-41.

АВТОТРАНСПОРТ

ПРОДАЖА

➢ВАЗ-2103 1983 г. вып. в хор. сост. - 30 тыс. руб. Тел. 67-83-88.

ПОКУПКА

➢Недостроенный гараж, балон пропан. Тел. 681-870.
➢Гараж. Тел. 51-13-75.

ТРЕБУЮТСЯ
водители категории "Д" с личными микроавтобусами на маршрут "Ангарск-Иркутск".
Тел. 605-564 в раб.дни.

АВТОЗАПЧАСТИ
б/у из Японии
Запчасти на заказ от 24 часов. Кредит. Широкий ассортимент.
Адреса: Ангарск, 211 кв-л, д. 7, магазин "Бабр" ☎54-31-57; Иркутск, ул. Сурнова, 56 ☎56-01-47, 42-20-66.

ГРУЗОПЕРЕВОЗКИ до 3 т.
ЛЮБЫЕ РАССТОЯНИЯ, ГРУЗЧИКИ, Б/Н РАСЧЕТ.
ТЕЛ. В РАБОЧЕЕ ВРЕМЯ: 575-731, 576-121, КРУГЛОСУТОЧНО 680-355.

Объявления

•ВАЗ-21043 2000 г.вып., 5-ст. КПП, пробег 42 тыс.км. Тел. 58-39-58.

•ВАЗ-21053 1996 г.вып., цвет "сафари", пробег 45 тыс.км, сигнализ., магн., отл.сост. - 65 тыс.руб. Тел. 52-36-21.

•ВАЗ-21053 1994 г.вып., цвет "вишня", двигатель 1,5, пробег 83 тыс.км, в хорошем состоянии. Тел. 55-94-12.

•ВАЗ-21061 1998 г.вып., цвет белый. Тел. 53-76-50 вечером.

•ВАЗ-21061 1996 г.вып. - 65 тыс.руб. Тел. 9-33-51 в раб.время.

•ВАЗ-21074 1996 г.вып., V 1,6, цвет красный, сигнализ., ц.замок, хор.сост. - 64 тыс.руб. Торг. Тел.: 54-23-91, 67-82-27.

•ВАЗ-21093 1998 г.вып., цвет синий, сигнализ. - 105 тыс.руб. Торг. Тел. 610-240.

•ВАЗ-21093 1996 г.вып., ц. замок, сигнализ., автомаг. "Пионер", в хор. сост. Тел. 53-02-15 после 21 часа.

•ВАЗ-21093 1996 г.вып., цвет "зеленый сад". Тел. 56-10-90.

•ВАЗ-21103 2001 г.вып., 16 клапанов, впрыск, литье, резина на 14, сигнализация, цвет "опал". Тел. 610-240.

•ВАЗ-2401 1983 г.вып., цвет черный, на ходу. Тел. 59-11-57.

•ГАЗ-2410 "Волга" 1987 г.вып., цвет белый - 30 тыс.руб. Тел. 55-41-17.

•ГАЗ-2412-комби 1989 г.вып., цвет белый, пробег 90 тыс.км, в хорошем состоянии. Тел. 55-94-19.

•ГАЗ-3110 2003 г.вып., пробег 5 тыс.км, двиг. 40G, расход 9 л/100 км, цвет серебристый, литье, спойлер, а/м "Пионер" и т.д., состояние идеальное. Тел. 67-01-84.

•ГАЗ-31029 1997 г.вып., А-80, цвет белый, переходная модель, хорошее состояние, пробег 97 тыс.км, "Пионер". Тел. 56-21-99.

•ГАЗ-31029 1996 г.вып. Тел. 55-55-70.

•ГАЗ-31029 1994 г.вып., АИ-80. Подробности по тел. 67-91-82.

•ГАЗ-31029 "Волга" в хорошем состоянии. Тел. 67-32-97.

•"Москвич"-шиньон 1993 г.вып., не на ходу. Тел. 67-32-64.

•"Москвич-412 ИЭ" 1987 г.вып., цвет белый, на ходу. Тел. 8-9025-149-221.

•"Москвич-412" 1981 г.вып., на ходу. Тел. 51-24-81 до 20 часов.

•"Газель" 2001 г. вып. пасс., в хорошем состоянии. Тел. 59-11-85.

•М/г "Газель" 1996 г. вып., бортовая, в хор.тех.состоянии - 85 тыс.руб. Торг. Варианты обмена. Тел. 8-902-5695-245.

•"Газель" в отличном состоянии. Тел. 508-903 после 20 часов.

•М/а "Исудзу-Фарго" 1989 г. вып., требуется небольшой косметический ремонт. Недорого. Тел.раб. 57-78-87 с 12 до 13 часов, тел.дом. 52-39-28 после 18 часов.

•М/г "Тойота-Тойо-Айс" 1989 г. вып., г/п 1,5, V 1,8 л, бензин - 45 тыс. руб. Тел.сот. 644-689.

•М/г "Хино-Рейнджер" 1991 г. вып., б/с, с/с, мебельный фургон 6,2 м, 5 т, спальник, V 7,2 л, в отл. сост. Торг. Тел. 51-47-70.

•ГАЗ-53 1991 г. вып., будка, в хорошем состоянии. Тел. 53-41-49.

•ГАЗ-53 1983 г. вып. Цена договорная. Адрес: п.Юго-Восточный, 8-1-3.

•ГАЗ-69 (двигатель, рама, мосты от УАЗа, все новое) - 30тыс.руб. Тел. 534-534.

•ЗИЛ-130 самосвал 1984 г. вып., на ходу - 50 тыс. руб. Торг. Тел. 52-92-76 вечером.

•ЗИЛ-130 бортовой 1979 г. вып., в хорошем состоянии - 30 тыс. руб. Тел. 59-11-85.

•ЗИЛ-43317, двигатель КамАЗ Д740, в хор. сост., 1993 г. вып. (грузоподъемность 8 т). Торг. Тел. 54-61-39.

•ЗИЛ-4502 самосвал, ЗИЛ-130 бортовой. Тел. 7-62-75.

Грузовик "ММС-Фусо" 1990 г.вып., фургон 5 т. Тел.: 51-59-59, 51-47-72.

МОТОЦИКЛЫ, МОПЕДЫ, ВЕЛОСИПЕДЫ

•Мотоцикл "Урал". Недорого. Электрорубанок. Тел. 9-53-37.

•Мотоцикл "Урал" 1983 г.вып., цвет зеленый, не на ходу, эл.рубанок 380V, 220в, с трансформатором. Тел.дом. 56-55-61.

•Мотоцикл "Ява-638" 1988 г.вып., документы, техосмотр, хор.сост. - 12 тыс.руб. Тел. 55-85-70 после 20 часов.

•З/ч для "Москвича-2141" б/у, для двигателя М-412 головку, корзину, шатуны, коленвал и др. Тел. 54-05-95, Василий.

•Для "Москвича-412" стекла лобовое и заднее, задний мост в сборе, прицепное уст-во, бамперы, карбюратор, рулевую колонку. Тел. 54-20-64.

•Багажник для а/м. Тел. 54-21-43.

•Прицепное уст-во к ВАЗ-2105 и др. с эл. схемой - 400 руб., автобагажник - 600 руб. Тел. 54-34-82.

•Зарядное уст-во для авто и мотоциклов. Тел. 54-44-39.

•Литье с резиной на 15, 6 дыр, на джип, микроавтобус. Тел. 55-15-81.

•Для м/а "Тойота-Таун-Айс" (4ВД, дизель) мост, передние приводы и др. Тел. 55-32-34.

•Тент на "Газель" или м/г. Тел. 566-823.

•Зарядное уст-во, любое стекло для "Москвича", привязные ремни безоп. новые. Тел. 67-24-20.

•Автозапчасти на двигатель 2СТ (ТНВД, блок с документами, поршни, шатуны, головка на з/ч). Тел. 67-27-54.

•Новый радиатор для УАЗ, тормозной энергоаккумулятор, муфту сцепления с выжимным для а/м ЗИЛ. Тел. 67-52-87 вечером.

•Боковой прицеп к м/ц ИЖ-5 новый с докум., руль к а/м ВАЗ-2115. Тел. 67-53-65 вечером.

•Усиленное колесо к м/ц "Урал" (без восьмерки). Тел. 67-53-65 вечером.

•З/ч для бульдозера Т-130, Т-170, з/ч двигателя ЯМЗ, Д-160, Д-108. Тел.: 89025125029, 67-71-73.

•Резину-всесезонку "Бриджстоун" 185/70 R14 с дисками 5 отв. и колпаками, комплект (4 шт.). Адрес: 33-5-40.

•Прицеп к л/а (колеса внутри) - 8000 руб. Тел. 51-69-96.

•Прицеп для легкового а/м - 5000 руб. Тел. 52-81-22 после 19 часов.

•Прицеп усиленный с тентом - 6000 руб. Тел. 53-71-69.

•Прицеп к л/а. Тел. 55-01-13.

•Прицеп к л/а. Тел. 55-55-31.

•Автоприцеп 1992 г. вып. (застрахован, снят с учета) в хор. сост., недорого. Тел. 67-46-70.

•Капгараж в а/к "Искра-2" (3,6х6, свет, тепло, техэтаж, рядом сторож, военизир.охрана). Тел. 555-083.

•Гараж в а/к "Искра-2" (5х10, ворота 3 м, свет, тепло) - 200 тыс.руб. Или меняю на кв-ру. Тел. 56-14-93.

•Гараж в а/к "Майск-1" (6х3,5, свет, тепло, см.яма, подвал, недалеко от сторожа). Тел.поср. 9-53-10 в раб.дни после 19 часов.

•Гараж в а/к "Майск-1" - 65 тыс.руб. Тел. 67-49-89.

•Гараж в а/к "Майск-2" (3 уровня, свет, тепло). Тел. 555-615.

•Неохраняемый капгараж на 2 а/м в а/к "Майск-2". Тел. 55-58-99.

•Капгараж в а/к "Майск-2" (свет, тепло, яма, техэтаж, рядом с охраной). Тел. 65-25-53.

•Теплый гараж в а/к "Майск-2" (есть все). Тел. 68-06-47.

•Гараж в а/к "Майск-3". Торг уместен. Тел. 51-27-73.

•Гараж в а/к "Привокзальный-3" (см.яма, свет, тепло, охрана). Тел. 68-06-47.

•Гараж в а/к "Ротор" в р-не "Стальконструкции" (7х4, техэтаж, кладовка, оштукатурен, свет, тепло, охрана). Тел. 65-72-64.

•Капгараж в а/к "Свеча". Тел.: 52-39-41, 67-23-74.

•Капгараж в а/к "Сигнал" (свет, тепло, техэтаж, погреб, высота ворот 2,2 м). Тел. 52-34-21.

•Гараж в а/к "Сигнал" (6х4, свет, тепло, см.яма, подвал). Тел. 53-33-74.

•Гараж в ГСК "Сигнал". Тел. 547-884.

•Капгараж в а/к "Сигнал" (есть все). Тел. 54-79-38.

•Капгараж в а/к "Сигнал". Тел. 54-93-08.

•Гараж в а/к "Сигнал" (свет, техэтаж, подвал). Или меняю на гараж в а/к "Мечта", "Хвойный", ГСК-4. Тел.поср. 56-08-25.

•Гараж в а/к "Сирена-2" (4х7). Тел. 67-49-89.

•Недостроенный гараж в а/к "Стрижи" в сангородке (4х9). Тел. 56-43-32.

•Гараж в а/к "Тепличный" (6х4, отопление, свет, техэтаж, погреб, покрашен, охрана, высота 2 м) - 180 тыс.руб. Тел.дом. 594-682, сот. 589-584.

•Капгараж в а/к "Тормоз" (ул. 40 лет Октября, р-н 94 кв-ла, тепло, свет, см.яма). Тел. 54-22-72.

ПОКУПКА

•Капгараж (можно недостроенный). Недорого. Тел. 51-50-93.

•Капгараж (можно недостроенный). Тел. 54-79-38.

•Гараж в ГСК-3 (3-я вахта), в ГСК-1, ГСК-2 (в пределах 85 тыс.руб.). Тел. 55-84-79 после 18 часов.

•Гараж на вывоз за гостиницей ГИС (высота ворот 190). Тел. 53-37-74.

•Металлический гараж под а/м ГАЗ-21 "Волга", правое переднее крыло. Тел. 52-48-66.

Рекламный отдел ☎ 52-21-37

ОБМЕНЫ ОТ АГЕНТСТВ НЕДВИЖИМОСТИ

Банк информации

•К+К=2

Комнату (55 кв-л, на 1 эт., 15,8 кв.м, решетки, на 2 хозяина, ремонт комнаты, ухоженная квартира) и комнату (37 кв-л, 1/2, 13,8 кв.м, на 3 хозяина, кладовка-шкаф в комнате) на 2-комн.кв-ру. (К-300)

•1+Д=2

1-комн.хрущ. (8 мрн, 2/5, 31/16,8/7, Б 6 м, не угловая, светлая, ровные потолки, хорошие обои) с доплатой на 2-комн.кв-ру в рядом расположенных мрн. (1А-514)

•1+4=4(5)

1-комн.хрущ. (179 кв-л, 1/5, 30,8/17/6, решетки, Т, новая газовая плита) и 4-комн.кв-ру (207 кв-л, 3/5, 58/42,5/6, Б, Т) на 4-5-комн.кв-ру улучш. план. в "квартале", в 18, 32, 33 мрн. (1А-515)

•1=К+Д

1-комн.кв-ру улучш. план. (7 мрн, 1/5, 33,5/-/9, решетки, не угловая) на комнату и доплату. (1Б-625)

•1=1

1-комн. эксп. кв-ру (92/93 кв-л, 1/5, 35/18/9, Л застекл., решетки, Т, не угловая) на равноценную в 6, 8 мрн. (1Б-626)

•1+Д=3

1-комн.кв-ру улучш. план. (6а мрн, 4/5, 30,2/16,6/8,6, Б, Т, теплая) с доплатой на 3-комн.хрущ. в "квартале", центре города. (1Б-629)

•1=2

1-комн.кв-ру улучш. план. (12а мрн, 8/9, 37,5/18/8, Б, эркер, солн., за "Родиной") на 2-комн.кв-ру в городе. (1Б-630)

•1=1

1-комн. эксп. кв-ру (277 кв-л, 2/5, решетки, на две стороны, мусоропровод) на равноценную кв-ру в 93, 92 кв-лах. (1Б-633)

•1=1

1-комн.кв-ру улучш. план. (10 мрн, 4/5, 33,5/16,5/8,6, Б, не угловая, близко к остановкам, рядом д/у, школа, магазины) на равноценную кв-ру в "квартале", солнечную. (1Б-635)

•2+Д=2

2-комн.хрущ. (7 мрн, 1/5, 45/29/6, решетки, Т) с доплатой на 2-комн.кв-ру с балконом. (2А-1138)

•2+Д=3

2-комн.хрущ. (94 кв-л, 5/5, 42/26/6, Б, Т, угловая, убран шкаф) с доплатой на 3-комн.хрущ. по ул.Ворошилова. (2А-1140)

•2=2

2-комн. эксп. кв-ру (17 мрн, 4/5, 43,9/26,9/6,9, решетки, Т, чистая, пустая, мусоропровод) на равноценную кв-ру в 95 кв-ле. (2Б-552)

•2=1+Д

2-комн.кв-ру улучш. план. (33 мрн, 3/5, 49,9/30/9, 2Б, Т, ремонт, домофон) на 1-комн. и доплату. (2Б-527)

•2=2+1

2-комн. кр. кв-ру (81 кв-л, 4/4, 55,6/32,7/8,7, Б, Т, на две стороны, внутри квартала) на 2- и 1-комн.кв-ры. Возможна доплата. (2С-391)

•2+Д=3

2-комн. кр. кв-ру (107 кв-л, 3/4, 42/24/7, угловая, смежно-разд. комнаты, отличный ремонт) с доплатой на 3-комн. кр. кв-ру в центре с разд. комн. (2С-392)

•3=1+К

3-комн.хрущ. (177 кв-л, 2/5, 49,6/35,1/6, Б, Т, солн.) на 1-комн.кв-ру и комнату. (3А-386)

•3=1+Д

3-комн. эксп. кв-ру (212 кв-л, 1/5, 63/41/9, решетки, Т) на 1-комн.кв-ру улучш. план. и доплату. (3Б-641)

•3=2+Д

3-комн.кв-ру улучш. план. (95 кв-л, 5-6/6, 68/42,9/9, Б 6 м, решетки, теплая) на 2-комн.кв-ру улучш. план. и доплату. (3Б-406)

3=3(4)

3-комн. ташк. кв-ру (11 мрн, 4/5, 61,1/42,5/9, Б, тел. точка, убраны шкафы, кладовка) на 3-4-комн.кв-ру в "квартале".

(3Б-727)

•3=1+Д

3-комн.кв-ру улучш. план. (29 мрн, 7/10, 64/46/9, Л 6 м, Т) на 1-комн.кв-ру улучш. план. и доплату. (3Б-729)

Сакура

•Комнату и доплату на 1-комн.кв-ру.

•Комнату (34 кв-л, 1 эт., жил.пл. 15,8 кв.м, на 3 хоз., м.двери) и комнату (18 кв-л, 1 эт., жил.пл. 12,5 кв.м, на 3 хоз.) на 2-комн.кв-ру.

•2-комн.хрущ. (207 кв-л, 5 эт., 45,0/28,4/6,0, балкон, тел., м.двери) на 1-комн.хрущ. и комнату или доплату.

•2-комн.хрущ. (182 кв-л, 3 эт., 45,0/30,1/6,0, балкон, тел.) на 3-4-комн. эксп. кв-ру (не 1, 5 эт., в 177, 212 кв-лах, с тел.).

•2-комн.хрущ. (189 кв-л, 2 эт., 45,0/29,8/6,0, балкона нет, тел., м.двери) на 3-4-комн.хрущ. (не 1 эт., в "квартале").

•2-комн.хрущ. (13 мрн, 3 эт., 45,1/28,2/6,0, балкон, тел., солн., дв.двери) на 1-комн. и комнату без доплаты.

•2-комн.хрущ. (179 кв-л, 3 эт., 45,0/29,0/6,2, балкон, тел., м.двери) на 1-комн.хрущ. (не 1 эт., в "квартале") и комнату без доплаты.

•2-комн.хрущ. (72 кв-л, 3 эт., 42,0/26,3/6,0, балкон, тел., м.двери) на 2-3-комн.хрущ. (не 1 эт., в "квартале", 11, 12 мрн).

•2-комн.хрущ. (7 мрн, 5 эт., 44,4/24,9/6,0, балкон, тел., м.двери) на две комнаты или 1-комн.кв-ру и комнату. Любые варианты.

•2-комн.хрущ. (72 кв-л, 2 эт., 44,8/30,0/6,0, балкон, тел., м.двери) на 1-комн.хрущ. (не 1 эт., в близлежащих р-нах).

•2-комн.хрущ. (93 кв-л, 1 эт., 44,9/30,0/6,2, тел., м.двери, решетки, пульт) на 2-комн. кр. кв-ру или 3-комн.хрущ. (не 1 эт., в центре).

•2-комн.хрущ. (182 кв-л, 4 эт., балкон, тел., м.двери) на 2-комн.кв-ру улучш. план. (не 1 эт., в "квартале" или близлежащих р-нах).

•2-комн.хрущ. (86 кв-л, 4 эт., 44,0/28,0/6,0, балкон, тел., м.двери) на 2-комн.хрущ. (не 1 эт., в "квартале").

•2-комн.хрущ. (15 мрн, 3 эт., 41,6/25,9/6,0, балкон, тел., м.двери) на 2-комн.хрущ. в "квартале", не 1 эт.

•2-комн.хрущ. (179 кв-л, 3 эт., 45,0/30,0/6,0, балкон, тел., дв.двери) на 1-комн.хрущ. в "квартале", не 1 эт., с тел.

•2-комн.кв-ру улучш. план. (7 мрн, 3 эт., 53,3/34,0/7,6, балкон, тел., м.двери) на 4-комн.хрущ. или эксп. с тел., 1 этаж с лоджией, в мрн.

•2-комн.кв-ру улучш. план. (9 мрн, 3 эт., 53,0/32,9/7,5, балкон, тел., м.двери) на 3-комн.кв-ру улучш. план., не 5 эт., в мрн.

•Две 2-комн.кв-ры улучш. план. на одной площадке (7 мрн, 6 эт., балкон, тел.) на 3-комн.кв-ру улучш. план. большей площади, не 1 эт.

•2-комн.кв-ру улучш. план. (225 кв-л, 4 эт., 50,6/29,5/8,7, балкон, тел., м.двери) на две 1-комн.кв-ры в близлежащих районах.

•2-комн.кв-ру улучш. план. (33 мрн, 5 эт., 49,8/28,9/9,0, 2 балкона застекл., тел., м.двери) на 2-комн.кв-ру улучш. план. (2, 3 эт., в 206 кв-ле, с тел., балконом).

•2-комн.кв-ру улучш. план. (225 кв-л, 2 эт., 49,6/28,7/8,8, балкон зареш., тел., м.двери) на 3-комн.хрущ. (3, 4 эт., в "квартале").

•2-комн.кв-ру улучш. план. (7 мрн, 4 эт., 52,2/32,0/7,0, 2 балкона, тел., м.двери) на 1-комн.кв-ру улучш. план. (3, 4 эт., балкон, тел., в мрн).

•2-комн.кв-ру улучш. план. (6а мрн, 4 эт., 51,0/31,0/8,7, лоджия зареш., тел., м.двери) на 2-комн.кв-ру улучш. план. (не 1 эт., по Ленинградскому пр-ту).

•2-комн.кв-ру улучш. план. (219 кв-л, 5 эт., 50,0/29,4/8,6, балкон, тел., м.двери) на 1-комн.кв-ру улучш. план. в "квартале", можно 1 эт., и 1-комн.кв-ру.

•2-комн.кв-ру улучш. план. (9 мрн, 6 эт., 52,0/33,0/8,0, балкон, тел.) и 2-комн.хрущ. (177 кв-л, 1 эт., тел., м.двери, решетки) на 3-комн.кв-ру улучш. план. в "квартале" или близлежащих р-нах.

•2-комн.кв-ру улучш. план. (95 кв-л, 1 эт., 56,0/28,9/9,0, 2 балкона, тел., м.двери, решетки, солн.) на 1-комн.кв-ру улучш. план. в "квартале" или близлежащих р-нах, не 1 эт.

•2-комн. кр. кв-ру (211 кв-л, 4 эт., 55,3/32,8/8,6, балкон, тел., м.двери) на 2-комн. кр. кв-ру (2, 3 эт., в "квартале").

•2-комн. кр. кв-ру (38 кв-л, 1 эт., 61,4/38,3/7,6, тел.) на 2-комн. кр. кв-ру (2, 3 эт., с балконом, тел., в центре).

•2-комн. кр. кв-ру (76 кв-л, 1 эт., 47,4/29,1/7,5, тел.) на 1-2-комн. кр. кв-ру (не 1 эт.).

•2-комн. кр. кв-ру (Б кв-л, 2 эт., 54,3/32,1/8,4, тел., дв.двери) на 3-комн. кр. кв-ру (не 1 эт., если угловая, можно 1 эт.).

•3-комн.хрущ. (207 кв-л, 5 эт., 50,0/35,0/6,0, балкон застекл., тел., м.двери) на 1-комн.кв-ру и доплату.

•3-комн.хрущ. (82 кв-л, 1 эт., 56,0/37,7/6,0, тел., м.двери, решетки) и 1-комн.хрущ. (92/93 кв-л, 5 эт., 30,7/17,3/6,0) на 2-комн.хрущ. в центре (можно 1 эт.) и 2-комн.хрущ. (не 1 эт., в центре).

•3-комн.хрущ. (12 мрн, 2 эт., 60,0/42,0/6,5, балкон, дв.двери) на две 1-комн.кв-ры или 1-комн.кв-ру и доплату.

•3-комн.хрущ. (207 кв-л, 4 эт., 48,0/34,0/6,5, балкон, тел.) на 2-комн. кр. кв-ру (не 1 эт., в "квартале").

•3-комн.хрущ. (15 мрн, 5 эт., 56,0/37,7/6,2, балкон, тел., м.двери) на 2-комн.хрущ. (не 1, 5 эт., в 15 мрн) и доплату.

Суворов

•3-комн. кр. кв-ру (89 кв-л, 2/4, 78/54/8, тел., приватиз., м.дверь, решетки) на 2-комн. кр. кв-ру (не 1 эт., в 89 кв-ле).

•3-комн.хрущ. (9 мрн, 3/5, 48,9/34,4/6, балкон, тел.) на 1-комн.хрущ. в мрн + доплата.

•4-комн.кв-ру улучш. план. (17 мрн, 4/5, 77,1/51,3/9, балкон, лоджия, тел., приватиз., м.дверь) на 1- и 3-комн.кв-ры улучш. план., или 1-комн.кв-ру + доплата, или две 2-комн.кв-ры.

•3-комн.кв-ру улучш. план. (18 мрн, 5/5, 60,4/41/8, лоджия, тел., приватиз., м.дверь) на 2- и 1-комн.кв-ры. Варианты.

•2-комн.кв-ру улучш. план. (18 мрн, 4/5, 49,8/31/8,8, балкон, приватиз., м.дверь) на 1-комн.кв-ру улучш. план. (не 1 эт., в 18 мрн).

•2-комн.кв-ру улучш. план. (18 мрн, 4/5, 50/30,9/9, два балкона, тел., приватиз., м.дверь) на 1-комн.кв-ру улучш. план. (не 1 эт., в 17, 18, 19, 22 мрн, «квартале»). Варианты.

•3-комн.кв-ру улучш. план. (8 мрн, 5/5, 58/37,2/9, балкон, лоджия, тел., приватиз., м.дверь) на 1-комн.кв-ру улучш. план. + 1-комн.хрущ. (не 1 эт., в 7, 11, 12, 13 мрн).

•3-комн. эксп. кв-ру (177 кв-л, 2/5, -/36,8/8,6, балкон, тел.) на 2-комн.хрущ. в «квартале» или 1-, 2-комн.кв-ру улучш. план. в 18, 19, 33 мрн.

•Комнату кр. (23 кв-л, 2/2, -/13,4/-, приватиз., м.дверь) на 1- или 2-комн.кв-ру. Все варианты.

•3-комн.хрущ. (9 мрн, 4/5, 60,2/37,8/9,2, балкон, тел., приватиз., м.дверь) на 4-комн.кв-ру улучш. план. (не 1 эт., не 9-этажка, в 6, 6а, 8, 9, 10, 12а мрн).

•1-комн.хрущ. (93 кв-л, 4/5, 30/18/6, балкон, тел., приватиз., сигнализ.) и комнату кр. (20 кв-л, 2/2, 83/14/9, балкон, приватиз.) на 3-комн.хрущ. (не 1 эт.) или 2-комн.кв-ру улучш. план. (кр.) в центре.

•3-комн.хрущ. (13 мрн, 2/5, 49/35,4/6,8, балкон, тел., приватиз., м.дверь, решетки) на 3-комн.кв-ру улучш. план. (2, 3, 4 эт., не 9-этажка, в 7, 7а, 13, 6, 6а мрн).

•1-комн.хрущ. (8 мрн, 2/5, 31/16,9/6,9, балкон, тел., приватиз., м.дверь, решетки) на 1-комн.хрущ. в 11 мрн. Варианты.

•3-комн. кр. кв-ру (60 кв-л, 2/2, 64,8/46,2/9, тел., м.дверь) на две 2-комн.кв-ры (одну ближе к 27-й школе) в 82, 88, 72, 59, 106, 107 кв-лах.

•1-комн.кв-ру улучш. план. (18 мрн, 4/5, 33,2/18/9, балкон, тел., приватиз.) и 2-комн.хрущ. (11 мрн, 4/5, 48,5/30,6/6,5, балкон, тел., м.дверь) на 2-комн.кв-ру улучш. план. (не 1 эт., в 18, 17 мрн – д. 1, 2, 3, 4). Варианты.

•2-комн.хрущ. (178 кв-л, 5/5, 52/28/6, балкон, тел., м.дверь) на 2-комн.кв-ру улучш. план. (не 1 эт., в 33 мрн, 177 кв-ле – д. 18, 20, 16).

•2-комн. кр. кв-ру (107 кв-л, 2/4, 54/32/8,2, тел., приватиз., м.дверь) на 3-комн.кв-ру улучш. план. (не 1 эт., с тел., в 22, 12а, 32, 33 мрн).

•3-комн.хрущ. (13 мрн, 4/5, -/37,8/6, балкон, тел.) на 2-комн.кв-ру + комната.

•3-комн.кв-ру улучш. план. (33 мрн, 5/5, 68,9/47,7/9, балкон, лоджия, тел.) на 2-комн.кв-ру улучш. план. + 2-комн.хрущ. в 32, 33, 18, 19 мрн, «квартале».

•3-комн. кр. кв-ру (А кв-л, 2/4, 90,6/56,2/15, тел., м.дверь) на 2-комн. кр. кв-ру + 1-комн.кв-ра в «квартале». Варианты.

•3-комн. кр. кв-ру (74 кв-л, 4/4, 77/47/8, балкон, тел., приватиз., м.дверь) на 2-комн. кр. кв-ру (с тел., балконом, не 1 эт.) или 2-комн.кв-ру улучш. план. + гараж рядом или доплата.

•3-комн.кв-ру улучш. план. (7 мрн, 2/5, 64,7/41,2/9, балкон, тел., приватиз., м.дверь, решетки) на 2-комн.кв-ру улучш. план. (2 эт., S кухни = 9 кв.м, новый дом).

•3-комн.кв-ру улучш. план. (9 мрн, 4/5, 67,7/40,5/9, две лоджии, тел., м.дверь) на две 2-комн.хрущ. (с тел., в 9 мрн) или 2-комн.кв-ру улучш. план. + 1-комн.кв-ра.

"Тихвинская площадь"

•3=4

3-комн.ташк. (9 мрн, 4/5, 60,2/37,8/9,2, тел., балкон) на 4-комн.кв-ру улучш. план. в 6-10 мрн.

•3=3/4

3-комн.ташк. (11мрн, 4/5, 61,2/42,3/8,6, тел.точка, балкон) на 3- или 4-комн.хрущ. в "квартале".

•3=1+Д

3-комн.хрущ. (6 мрн, 5/5, 54/38,1/5,8, балкон, тел.) на 1-комн.хрущ.

•3=2

3-комн.хрущ. (7 мрн, 2/5, 62/42/6,8, балкон, лоджия, тел.) на 2-комн.хрущ. с отдельными комнатами.

•3=1+1

3-комн.хрущ. (8 мрн, 5/5, 56,6/36,6/5,5, тел., балкон) на две 1-комн.кв-ры.

•3=3

3-комн.хрущ. (8 мрн, 5/5, 59,6/43,2/6, балкон, тел.) на 3-комн.хрущ. в 177, 182 кв-лах.

•3=2+1/1+1

3-комн.хрущ. (8 мрн, 3/5, 56/36,8/6, балкон, тел.) на 2- и 1-комн.кв-ры или две 1-комн.кв-ры улучш. план.

•3=1

3-комн.хрущ. (9 мрн, 1/5, 49,1/34,6/6,3) на 1-комн.кв-ру.

•3=2+2

3-комн.хрущ. (10 мрн, 1/5, 49,7/34,7/6,5) на две 2-комн.хрущ. в мрн.

•3=2

3-комн.хрущ. (10 мрн, 5/5, 60/41/6, балкон, тел.) на 2-комн.кв-ру улучш. план. или хрущ.

•3=2

3-комн.хрущ. (11 мрн, 2/5, 49,1/35,4/6, балкон, тел.) на 2-комн.кв-ру улучш. план.

•3=2

3-комн.хрущ. (13 мрн, 5/5, 50/35/6,5, балкон) на 2-комн хрущ.

•3=2

3-комн.хрущ. (13 мрн, 4/5, 55,1/38/6) на 2-комн.хрущ.

•3=2

3-комн.хрущ. (13 мрн, 4/5, 55/36,4/5,5, балкон) на 2-комн.кв-ру улучш. план.(не 1эт., в 19 мрн).

•3=1+1

3-комн.хрущ. (13 мрн, 1/5, 58,9/43/13,8, сигнализ., торцевая, перепланировка из 4-комн.) на две 1-комн.кв-ры (не 1 эт.).

•3=1+1

3-комн.хрущ. (15 мрн, 2/5, 57,9/38,4/5,9, балкон, тел.) на две 1-комн.кв-ры.

•3=3

3-комн.хрущ. (15 мрн, 5/5, 56/37/6, тел.) на 3-комн.кв-ру улучш. план. в 10, 11, 15, 17 мрн.

•3=К+К+Д

3-комн.хрущ. (15 мрн, 5/5, 50/34,9/6,5, балкон) на две комнаты.

•3=2

3-комн.хрущ. (15 мрн, 1/5, 55,8/37,2/5,4, тел.) на 2-комн.хрущ.

•3=3

3-комн.хрущ. (15 мрн, 2/5, 58,5/41,7/6,3, балкон, тел.) на 3-комн.хрущ. в "квартале", 2-3 эт.

•3=2+Комната

3-комн.хрущ. (84 кв-л, 4/5, 49,3/34,9/6,7, балкон, тел.) на 3-комн.хрущ.

•3=2

3-комн.хрущ. (84 кв-л, 5/5, 56/41,7/6,2, балкон, тел., на 2 стороны) на 2-комн.хрущ. в 88, 85, 82 кв-лах.

•3=1+К+К

3-комн.хрущ. (85 кв-л, 1/5, 52/38/6,5, тел.) на две комнаты и 1-комн.хрущ.

•3=1+1

3-комн.хрущ. (86 кв-л, 2/5, 48/33/6,5, балкон, тел., угловая) на две 1-комн.кв-ры.

•3=2/1+Д

3-комн.хрущ. (93 кв-л, 1/5, 58,7/41,8/6, тел.) на 2- или 1-комн.хрущ.

МУП "Ипотечное агентство АМО"

•2 ул. (29 мрн, 8/10, 48,9/28,3/8,3) на 1 + комн. (кроме 1 эт., если в 6а мрн, то ближние дома).

•2 ул. (29 мрн, 9/10, 50/26,5/9,4) на 4 хр. (кроме 1 эт., в городе).

•2 ул. (84 кв-л, 6/9, 41,7/26,3/7,9) на 2 ул. (на 3-4 эт., в 17, 18, 19 мрн).

•2 ул. (92 кв-л, 1/5, 46,4/26,8/9) на 2 ул., 2 хр. (эт. и р-н любые).

•2 ул. (95 кв-л, 5/5, 49/30/9) на 2 хр. + к., 1 + к. (эт. и р-н любые).

•3 ташк. (177 кв-л, 2/5, 58/37,2/8,2) на 2 хр. + 1 (эт. любой, желательно в Юго-Западн. р-не, "кв-ле").

•3 хр. (177 кв-л, 5/5, 58/37/6) на 1 + 1, 1 + к. (эт. и р-н любые).

•3 хр. (182 кв-л, 1/4, 54/37,4/6,3) на 2 хр. + комн. (на 1 эт., желательно в Юго-Западн. р-не).

•3 хр. (189 кв-л, 2/5, 58,1/42,1/6) на 2 хр. + 2 хр. (эт. любой, в "кв-ле").

•3 хр. (189 кв-л, 1/5, -/42,5/6) на 2 хр. + комн., 2 хр. + допл. (эт. и р-н любые).

•3 хр. (189 кв-л, 4/5, 45/30/6) на 1 хр. + комн., комн. + комн. (эт. и р-н любые).

•3 хр. (207 кв-л, 4/5, 58,2/42,5/6,3) на 2 хр. + 1 хр., 2 хр. + допл. (эт. любой, в "кв-ле").

•3 хр. (212 кв-л, 4/5, 56/37,7/6) на 3 ул., 3 кр. (кроме 1 эт., р-н любой).

•3 хр. (210 кв-л, 1/5, 55/36,7/6) на 1 + 1 (эт. любой, одну в "кв-ле").

•3 хр. (10 мрн, 2/5, 59,1/42,6/6) на 3 хр. (кроме 1 эт., в 82, 86, 88 кв-лах).

•3 хр. (10 мрн, 4/5, -/37/8) на 1 + комн. (кроме 1 эт., р-н любой).

•3 хр. (11 мрн, 1/5, 56/37/6) на 2 хр. + допл. (кроме 1 эт., в мрн).

•3 экс. (11 мрн, 9/9, 58,5/40,5/5,8) на 1 + 1, 1 + комн., 2 + комн. (эт. и р-н любые).

•3 экс. (11 мрн, 9/9, 60,5/43,96/6) на 1 хр. + доплата (эт. и р-н любые).

•3 хр. (12 мрн, 2/5, 59,7/41,8/6,3) на 3 ул. (кроме 1, 5 эт., кроме старой части города).

•3 хр. (12 мрн, 1/5, 58/42/6) на 1 + комн., комн. + комн. (эт. любой, в городе, мрн).

•3 хр. (12 мрн, 1/5, -/37,6/6) на 3 хр. (кроме 1 эт., в 10, 11, 13, 15 мрн).

•3 хр. (12 мрн, 2/5, 48/34/6) на 1 + 1 (эт. и р-н любые).

•3 хр. (13 мрн, 3/5, 60/39/6) на 1 ул. + комн., 1 + 1 (эт. и р-н любые).

•3 хр. (13 мрн, 4/5, 59/42,3/6,2) на 1 + 1, 2 + комн. (кроме 1 эт., в мрн).

•3 хр. (13 мрн, 1/5, 59/42,6/6) на 3 ул., 3 кр. (кроме 1 эт., кроме р-на рынка).

•3 хр. (13 мрн, 3/5, 49,7/35,6/6) на 1 + комн., комн. + комн. (эт. и р-н любые).

•3 хр. (15 мрн, 1/5, 58/40/6) на 2 ул., 3 хр. (на 2-4 эт., р-н любой).

•3 хр. (15 мрн, 1/5, 49,9/35,4/6) на 2 хр. + доплата (эт. любой, в мрн).

•3 хр. (15 мрн, 2/5, 54,8/36,5/6) на 2 хр. + к., 1 + 1 (эт. любой, 2 хр. в р-не шк. №29 в 15 мрн).

•3 хр. (15 мрн, 2/5, 55/37,1/6) на 1 хр. + доплата (на 2-3 эт., в 15, 10 мрн).

•3 хр. (15 мрн, 2/5, 54,8/36,5/6,2) на 1 хр. + комн. (эт. и р-н любые).

•3 хр. (15 мрн, 3/5, 57,9/38/5,8) на 2 хр. + 1 хр. (кроме 1 эт., р-н любой).

•3 хр. (15 мрн, 4/5, 55,4/36,9/6,2) на 2 хр. + к., 1 ул. + к. (кроме 1 эт., в мрн).

•3 хр. (15 мрн, 5/5, 56/37/5,6) на 1 хр. + 1 хр. (эт. и р-н любые).

•3 хр. (15а мрн, 5/5, 52,7/40,8/-) на 1 хр. + 1 хр. (эт. и р-н любые).

МУП "Ипотечное агентство АМО" предлагает приобрести на выгодных условиях новые квартиры по программе "Жилье в кредит" в доме № 4,5 271 квартала.

МУП "Ипотечное агентство АМО" оформляет приватизацию.

Агентство недвижимости
Банк информации
88 кв-л, д.2 ☎ 53-84-24, 53-81-65;
10 мрн, д. 46 ☎ 65-84-84, 51-93-77.
Информацию по обмену квартир принимаем бесплатно.

Обращаться в агентство
Сакура
206 кв-л, "Салон красоты", 2 эт., с 10.00 до 19.00 в рабочие дни,
тел. 54-33-32.
www.sakura.da.ru

Информацию по данным вариантам обмена вы можете получить в агентстве "Суворов":
•18 мрн, д.4, оф. 254, 255, тел. 55-65-19;
•22 мрн, д.12, тел. 51-94-62;
•89 кв-л, д.2 (ост. авт. "89 кв-л"), тел. 53-31-70.

Агентство недвижимости "Тихвинская площадь"
Обмен, купля, продажа, аренда.
ЖСК "Жилье в рассрочку".
Адрес: 10 мрн, д. 47 "б", здание ЖЭУ-1 (напротив ТД "Гефест").
☎ 650-650, 650-450.

МУП "Ипотечное агентство АМО"
КУПЛЯ, ПРОДАЖА, ОБМЕН, ПРОГРАММА "ЖИЛЬЕ В КРЕДИТ"
Мы всегда рады ответить на ваши вопросы по вариантам обмена по тел. 673-741.
Адрес: г.Ангарск, 6 мрн-13/13а.
☎ 618-047, 676-986, 672-098.
258

АГЕНТСТВО НЕДВИЖИМОСТИ "ВЕРНИСАЖ"

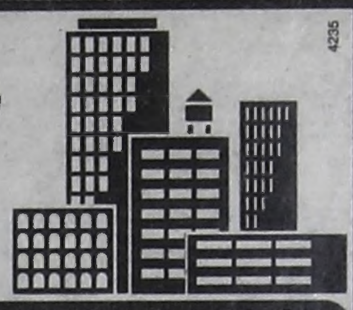

ул. Ворошилова, 37а ☎ 53-44-14, 53-44-74, 53-44-94 • Ленинградский пр-т, 4 ☎ 54-53-34, 54-53-83

ОБЪЕКТ	ПЛОЩАДЬ	ЦЕНА	ЭТАЖ	ПРИМЕЧАНИЯ
Комнаты				
Ул.Восточная	-/13,7/-	145,0	1/2	2 хоз.
Ул.Восточная	-/20,6; 11,8/7,0	260,0	1/3	2 хоз.
Ул.Восточная	61,8/45,9/7,5	410,0	3/3	БТ, 3 комнаты
Ул.Восточная	56,7/24,1/8,0	160,0	1/4	
Ул.Восточная	-/14,8/-	140,0	2/4	3 хоз.
Ул.Иркутская	-/14,6/-	150,0	1/	2 хоз.
Ул.Иркутская	-/20,2/6,9	170,0	3/3	3 хоз.
Ул.Иркутская	67,0/19,4/6,9	150,0	3/3	3 хоз.
1 кв	-/18,0/-	150,0	2/2	3 хоз., рассрочка
1 кв	-/15,6/-	150,0	2/2	
1 кв	-/12,4/-	130,0	2/2	
1 кв	61,8/15,7/-	125,0		3 хоз.
1 кв	61,8/12,3/-	125,0		3 хоз.
2 кв	60,0/16,1/5,8	230,0	1/2	2 хоз.
2 кв	60,0/11,5/5,8	230,0	1/2	2 хоз.
8 кв	-/22,5/6,0	170,0	1/3	
8 кв	-/14,4/7,5/-	140,0	2/3	3 хоз.
8 кв	78,3/10,8/8,0	130,0	3/3	
8 кв	85,5/21,1/6,7	130,0	3/3	2хоз.
8 кв	85,5/18,4/6,7	130,0	3/3	2хоз.
18 кв	-/10,2/-	145,0	2/2	2 хоз., Б
18 кв	65,4/14,7/7,4	160,0	2/2	
19 кв	-/19,2/-	160,0	1/2	
20 кв	-/14,2/-	150,0	1/2	3 хоз.
20 кв	-/17,8/-	170,0	1/2	3 хоз.
20 кв	75,2/17,5/9,0	170,0	1/2	
20 кв	-/15,0/-	170,0	2/2	БТ
20 кв	-/17,0/-	170,0	2/2	Т
20 кв	82,3/14,0/9,4	140,0	2/2	Б
20 кв	-/20,6/12,0	150,0	2/2	3 хоз.
20 кв	73,8/19,8/7,9	160,0	2/2	3 хоз.
21 кв	-/20,2/-	160,0	1/2	3 хоз.
21 кв	70,9/16,7/6,9	140,0	1/2	
21 кв	71,3/19,5/12,0	150,0	1/2	
21 кв	-/17,1/-	150,0	1/2	
21 кв	-/11,6/-	130,0	2/2	3 хоз.
21 кв	-/21,0/-	170,0		3 хоз.
21 кв	-/14,0/-	130,0		3 хоз.
22 кв	-/21,2/9,0	160,0	2/2	Б
22 кв	74,1/19,4/7,5	180,0	2/2	Б, 3 хоз.
23 кв	45,7/11,2/6,3	135,0	1/3	2 хоз.
23 кв	65,9/14,0/5,5	160,0	2/2	3 хоз.
23 кв	-/14,0/8,0	180,0	2/2	3 хоз.
23 кв	65,5/14,9/7,2	150,0	2/2	
23 кв	-/15,8/-	160,0		2 хоз.
23 кв	-/15,4/-	165,0	2/3	Т
25 кв	-/15,3/-	155,0	1/2	2 хоз.
26 кв	-/17,8/-	170,0	1/2	
26 кв	78,4/14,5/-	140,0	2/2	
26 кв	-/15,0/12,5	150,0	2/2	
27 кв	-/-/-	160,0	1/2	3 хоз.
27 кв	66,1/14,2/-	150,0	1/2	
27 кв	-/15,0/-	150,0	2/2	3 хоз.
27 кв	-/14,0/-	150,0	2/2	3 хоз.
27 кв	57,0/14,0/5,7	150,0	2/2	Б
30 кв	65,4/17,2/8,4	160,0	2/2	3 хоз.
30 кв	-/15,2/-	155,0	2/2	3 хоз.
31 кв	58,5/15,0/6,0	150,0	1/2	
33 кв	-/14,2/7,0	170,0	1/2	2 хоз.
34 кв	-/20,9/-	180,0	1/2	2 хоз.
34 кв	-/15,8/7,6	135,0	1/2	3 хоз.
34 кв	47,1/13,8/7,0	140,0	2/2	
37 кв	-/20,5/-	180,0	1/2	
37 кв	-/21,7/-	160,0	1/2	
38 ??	-/14,9/10,1	135,0	1/2	3хоз.
38 кв	-/18,0/-	160,0	1/2	
49 кв	74,9/14,3/7,3	145,0	1/2	3 хоз.
50 кв	-/17,8/12,0	160,0	1/2	3 хоз.
51 кв	-/15,0/-	145,0	1/2	3 хоз.
51 кв	-/20,0/-	165,0	1/2	3 хоз.
51 кв	-/14,7/-	140,0	1/2	3 хоз.
51 кв	-/14,0/-	150,0	1/2	
52 кв	-/15,0/-	150,0	1/2	3 хоз.
53 кв	-/13,5/-	135,0	1/2	3 хоз.
53 кв	-/14,5/-	160,0	1/2	3 хоз.
55 кв	27,7/18,8/-	180,0	1/3	
55 кв	56,1/9,9/7,5	145,0	1/2	
55 кв	-/16,2/7,6	150,0	1/3	
55 кв	75,4/14,3/4,7	157,0	2/2	3 хоз.
55 кв	76,2/14,0/5,5	145,0	2/2	3 хоз.
58 кв	74,0/19,4/8,0	170,0	1/2	
60 кв	-/13,7/-	180,0	1/3	2 хоз.
60 кв	64,7/17,6/-	180,0	1/2	3 хоз.
61 кв	-/15,0/7,4	160,0	2/2	3 хоз.
76 кв	49,2/15,3/-	150,0	1/4	3 хоз.
76 кв	-/16,2/-	180,0	2/4	
78 кв	95,9/20,0/9,0	180,0	1/3	Т, 4 хоз.
78 кв	95,9/16,9/9,0	160,0	1/3	4 хоз.
78 кв	95,9/14,3/9,0	160,0	1/3	4 хоз.
78 кв	-/17,9/12,0	180,0	2/3	4 хоз.
78 кв	-/22,2/12,0	200,0	2/3	4 хоз.
80 кв	61,4/13,4/8,7	160,0	1/4	
80 кв	-/13,9/8,7	160,0	1/4	
84 кв	47,9/17,5/8,4	240,0	2/10	Т
85 кв	-/29,0/-	300,0	1/5	ТТ
85 кв	106,0/12,1/13,8	130,0	3/5	
89 кв	-/13,4/8,5	170,0	4/4	3 хоз.
89 кв	-/18,5/-	170,0	2/5	
107 кв	-/14,5/-	165,0	1/4	3 хоз.
107 кв	-/17,0/8,0	180,0	1/4	
107 кв	76,4/15,6/-	170,0	1/4	
107 кв	-/14,9/7,8	160,0	1/4	3 хоз.
13 м-н	-/10,2/-	140,0	1/5	4 хоз.
13 м-н	-/12,6/-	145,0	1/2	4 хоз.
18 м-н	51,7/15,5/7,2	170,0	8/9	2 хоз., Б
1-комнатные малогабаритные				
82 кв	31,0/17,6/6,2	300,0	3/5	Б
84 кв	30,8/17,8/6,0	310,0	5/5	Б
85 кв	-/-/-	330,0	2/5	
93 кв	31,0/18,0/6,2	300,0	1/5	
94 кв	-/-/-	250,0	1/5	Б
94 кв	30,0/18,0/6,0	330,0	3/5	Б
94 кв	30,9/18,2/6,0	320,0	4/5	Б
95 кв	31,4/16,8/7,0	320,0	2/5	БТ
95 кв	31,4/18,6/6,2	300,0	3/5	
95 кв	31,4/16,8/7,0	320,0	4/5	Б
95 кв	31,5/16,7/6,5	335,0	5/5	Б
95 кв	31,6/17,1/5,9	320,0	5/5	БТТ
96 кв	34,9/18,1/8,1	350,0	5/5	БТ
102 кв	30,8/18,0/6,8	300,0	3/5	
178 кв	30,5/17,8/6,2	345,0	2/5	Б
178 кв	30,8/17,6/6,5	325,0	5/5	БТТ
179 кв	31,0/17,8/6,0	325,0	1/5	Т
182 кв	30,9/17,8/6,4	340,0	3/4	БТ
207/210 кв	30,3/18,1/6,0	330,0	5/5	Т
277 кв	31,3/18,8/6,0	290,0	1/5	Т
277 кв	31,0/18,0/6,5	300,0	4/5	Б
7 м-н	31,2/16,8/6,0	290,0	1/5	
7 м-н	31,1/16,7/6,0	350,0	4/5	БТ
8 м-н	30,8/16,5/6,0	290,0	1/5	
8 м-н	31,0/16,0/6,0	290,0	1/5	
8 м-н	30,5/17,4/6,0	330,0	3/5	БТ
8 м-н	30,6/16,1/6,0	330,0	4/5	Б
15 м-н	31,5/17,9/6,0	310,0	1/5	
15 м-н	31,1/16,8/6,7	350,0	4/5	ТБ
Мегет	31,4/18,2/6,3	265,0	3/5	Б
Мегет	-/16,7/6,0	230,0	1/3	
Байкальск	32,0/18,5/6,0	125,0	1/2	
Байкальск	29,8/18,1/4,5	130,0	1/5	
Иркутск-2	31,7/18,1/5,6	415,0	1/5	
Усолье	19,0/13,0/6,0	60,0	2/	
Усолье	33,3/17,6/6,0	200,0	2/5	
Новый	38,0/24,0/7,0	180,0	1/1	

1-комнатные улучшенной планировки				
6 м-н	35,0/18,7/9,8	330,0	8/9	БТ
6а м-н	34,0/16,9/6,9	340,0	2/5	БТ
6а м-н	32,9/17,0/8,6	340,0	3/5	Б
6а м-н	35,7/18,3/6,9	320,0	4/4	Б
6а м-н	32,7/16,5/8,4	340,0	4/5	БТ
6а м-н	32,3/16,8/9,0	350,0	4/5	Б
6а м-н	33,0/17,5/9,0	320,0	4/5	БТ
6а м-н	32,6/17,0/8,1	360,0	5/5	БТ
7 м-н	34,2/16,8/8,5	320,0	1/5	
7 м-н	34,8/17,6/7,7	320,0	1/5	
7 м-н	32,7/16,7/7,5	350,0	3/5	БТ
7 м-н	32,0/17,0/-	350,0	3/5	ЛТ
8 м-н	34,3/18,0/7,6	320,0	1/9	
10 м-н	35,1/17,0/9,0	350,0	1/5	Т
11 м-н	35,4/15,9/12,4	350,0	5/9	БТТ
11 м-н	31,7/18,7/5,6	310,0	8/9	БТ
12а м-н	33,9/16,5/8,3	340,0	1/5	
12а м-н	34,7/17,7/7,0	330,0	4/5	ЛТ
13 м-н	33,0/17,0/8,3	330,0	1/5	
13 м-н	31,0/19,0/6,5	360,0	5/5	ЛТ
15 м-н	30,3/16,6/6,4	300,0	1/5	Т
17 м-н	35,3/18,2/7,5	320,0	1/5	
17 м-н	35,0/21,0/9,0	340,0	1/5	Т
17 м-н	32,7/17,1/8,5	350,0	2/5	Б
17 м-н	32,7/16,9/8,3	350,0	3/5	Б
17 м-н	34,0/17,7/8,3	380,0	3/5	БТ
17 м-н	34,0/17,8/6,6	330,0	5/5	Т
17 м-н	33,5/17,2/8,5	360,0	5/5	Б
17 м-н	33,5/17,0/9,0	370,0	5/5	БТ
17а м-н	33,6/17,0/8,6	330,0	4/5	Т
18 м-н	32,6/16,6/8,3	350,0	1/5	
19 м-н	34,7/18,8/6,8	330,0	1/5	Т
19 м-н	39,0/17,5/9,0	340,0	1/5	
19 м-н	35,6/18,9/6,3	340,0	1/5	Т
19 м-н	31,0/17,0/9,0	370,0	3/5	БТ
29 м-н	35,0/18,0/7,4	360,0	4/5	Л 6,5м
32 м-н	33,1/16,6/8,6	380,0	2/5	Бз
32 м-н	32,8/16,7/9,0	400,0	3/5	БТ
33 м-н	33,0/16,7/8,5	400,0	5/5	Б
84 кв	34,3/18,2/6,2	340,0	1/5	ЛЛТ
92/93 кв	34,6/18,0/8,7	350,0	1/5	БТ
92/93 кв	35,4/18,0/9,0	350,0	1/5	ЛТ
92/93 кв	34,3/17,7/7,6	330,0	1/5	Л
94 кв	31,4/18,4/6,0	320,0	3/9	Б
94 кв	29,5/14,5/9,0	340,0	7/9	БТ
95 кв	33,1/17,0/8,5	360,0	2/5	Б
95 кв	33,7/17,3/9,0	360,0	2/5	Бз
95 кв	33,5/16,9/8,6	280,0	5/5	БзТ
95 кв	35,7/18,6/6,7	380,0	5/5	БТ
206 кв	33,0/18,0/9,0	360,0	4/5	БТ
212 кв	35,3/17,1/8,6	340,0	1/	Т
212 кв	35,0/16,8/8,7	350,0	1/5	
212 кв	33,0/16,9/8,2	350,0	2/5	Б
219 кв	33,3/16,7/8,8	370,0	5/5	БТ
271 кв	38,2/17,0/9,0	390,0	4/5	
277 кв	31,4/18,8/9,0	340,0	4/5	Б
Савватеевка	41,0/19,0/9,0	200,0	2/3	ББТ
Михайловка	42,0/18,5/9,0	100,0	2/5	Т
1-комнатные крупногабаритные				
1 кв	35,4/18,4/7,1	300,0	1/2	Т
1 кв	35,9/18,0/-	340,0	1/2	Т
59 кв	43,0/17,4/9,8	450,0	2/3	Т
74 кв	36,7/18,1/7,5	380,0	4/5	Б
76 кв	40,0/18,0/7,5	350,0	1/4	Т
76 кв	42,6/23,8/8,8	420,0	2/4	
106 кв	-/-/-	400,0	3/4	Б
Иркутская	32,2/19,2/8,0	320,0	1/3	
2-комнатные малогабаритные				
47 кв	41,4/26,3/-	340,0	1/4	
72 кв	44,6/29,9/6,0	400,0	1/5	
82 кв	45,0/30,2/6,0	350,0	1/5	Т
82 кв	41,5/26,4/6,5	350,0	1/5	
82 кв	44,9/33,0/6,0	390,0	3/5	Б
82 кв	45,1/30,8/6,2	400,0	4/5	Б
82 кв	42,0/30,8/6,0	400,0	5/5	Б
82 кв	41,7/26,7/6,0	420,0	5/5	БТ
82 кв	41,0/26,0/6,0	395,0	5/5	БТ
84 кв	45,1/28,5/6,0	370,0	2/5	Т
84 кв	44,6/28,6/6,0	355,0	1/5	Т
84 кв	45,0/28,7/6,0	380,0	1/5	
84 кв	44,8/30,5/6,1	390,0	5/5	БТ
84 кв	45,0/30,0/6,0	390,0	3/5	Б
84 кв	44,0/28,0/6,0	400,0	5/5	БТ
84 кв	44,9/28,9/6,5	385,0	5/5	БзТ
85 кв	45,0/32,0/6,0	350,0	1/5	Т
85 кв	45,5/29,9/6,7	400,0	2/5	БТ
85 кв	44,4/29,2/6,0	385,0	2/5	Б
85 кв	46,6/28,0/6,0	410,0	4/5	БТ
85 кв	44,9/30,3/-	380,0	5/5	БТ
85 кв	45,1/33,0/-	420,0	5/5	БТ
85 кв	51,3/31,4/7,2	500,0	6/9	БТ
86 кв	40,9/26,6/-	380,0	1/5	Т
86 кв	44,8/32,9/6,2	370,0	1/5	Т
86 кв	45,0/30,0/6,0	390,0	1/5	Т
86 кв	44,8/30,0/6,2	350,0	1/5	Т
91 кв	45,6/34,0/6,0	390,0	4/5	БТ
91 кв	44,9/30,1/6,3	400,0	4/5	Б
92 кв	45,3/30,5/-	375,0	2/5	БТ
92 кв	44,0/30,5/6,0	440,0	4/5	БТ
92 кв	45,1/30,2/6,0	390,0	5/5	Б
92 кв	45,0/30,0/6,0	420,0	3/5	БТ
92/93 кв	41,1/26,1/6,0	400,0	2/5	БТ
92/93 кв	44,0/30,0/6,2	390,0	4/5	БТ
92/93 кв	44,5/29,9/6,0	375,0	5/5	Б
92/93 кв	45,3/28,5/-	430,0	5/5	Б
93 кв	44,4/29,8/6,0	330,0	1/5	Т
93 кв	41,2/25,7/-	390,0	1/5	Т
93 кв	40,3/18,7/9,0	360,0	3/5	Т
93 кв	44,8/30,0/-	390,0	4/5	Б
94 кв	45,1/28,7/6,5	390,0	1/5	Т
94 кв	45,3/30,3/6,0	350,0	1/5	Т
94 кв	44,8/30,2/6,1	380,0	1/5	
94 кв	44,9/30,9/6,0	380,0	1/5	Т
94 кв	44,7/30,2/6,0	420,0	2/5	БТ
94 кв	44,8/30,1/6,5	405,0	3/5	Б
94 кв	44,7/30,1/6,1	440,0	3/5	БТ
94 кв	45,1/29,0/6,0	400,0	4/5	БТ
95 кв	44,9/28,6/6,0	350,0	3/5	Б
95 кв	42,0/28,4/6,0	400,0	4/5	БТ
95 кв	41,6/26,6/6,6	370,0	4/5	Б
95 кв	43,6/29,1/-	385,0	5/5	Б
95 кв	41,1/26,5/6,0	390,0	5/5	
178 кв	45,0/30,0/6,0	400,0	5/5	БТ
178 кв	43,0/30,0/6,0	460,0	5/5	БТ
179 кв	45,0/28,0/6,0	420,0	1/5	Т
179 кв	41,3/26,4/6,0	410,0	5/5	БТ
182 кв	41,1/26,5/6,0	420,0	1/4	Т
188 кв	30,2/15,1/6,3	450,0	4/4	БТ
207 кв	44,8/28,2/6,0	470,0	3/5	БТ
207 кв	42,5/28,1/6,5	420,0	3/5	Б
207/210 кв	42,0/26,0/5,6	430,0	4/5	БТ
207/210 кв	44,7/-/6,0	470,0	5/5	БзТ
Л кв	45,0/29,0/6,0	360,0	2/5	БТ
Л кв	45,0/28,5/6,0	340,0	4/5	БТ
Л кв	45,0/-/-	370,0	5/5	Б
6 м-н	46,4/26,0/6,0	390,0	5/5	БТ
7 м-н	41,6/25,0/5,6	400,0	3/5	Б6м
7 м-н	41,0/27,8/-	390,0	5/5	БТ
8 м-н	45,1/28,5/6,5	400,0	3/5	БТ
8 м-н	44,0/29,0/6,0	400,0	3/5	БТ
8 м-н	45,0/28,8/7,0	400,0	3/5	БТ
8 м-н	46,0/29,0/-	370,0	5/5	Б ТТ
8 м-н	45,0/28,8/6,0	390,0	5/5	Б
9 м-н	47,7/28,7/6,5	370,0	1/5	
9 м-н	44,6/28,2/6,7	380,0	1/5	Т
9 м-н	44,8/28,5/6,6	400,0	2/5	Т
9 м-н	45,1/30,0/6,6	420,0	2/5	Т
9 м-н	45,3/29,0/6,6	400,0	3/5	БТ
9 м-н	44,7/28,6/6,6	390,0	3/5	БТ
9 м-н	45,9/29,2/6,9	380,0	5/5	Б
9 м-н	45,0/27,0/6,0	380,0	5/5	Б
9 м-н	45,0/28,7/6,0	400,0	5/5	Б
10 м-н	45,5/28,9/6,7	370,0	1/5	
10 м-н	45,0/28,7/6,6	400,0	3/5	Б
10 м-н	44,5/28,3/6,2	400,0	4/5	БТ
10 м-н	47,6/28,7/9,2	450,0	3/5	
11 м-н	45,2/28,7/6,0	370,0	1/5	Т
11 м-н	48,0/31,0/6,0	380,0	1/5	
11 м-н	45,3/28,8/6,0	370,0	1/5	
11 м-н	45,0/28,0/6,5	550,0	2/5	БТ
12 м-н	45,0/28,7/6,0	370,0	1/5	Т
13 м-н	44,0/29,0/6,0	350,0	1/5	
13 м-н	41,8/-	380,0	1/5	Т
13 м-н	45,0/28,7/6,0	400,0	3/5	Б
13 м-н	45,3/28,8/6,4	390,0	5/5	Б
15 м-н	45,0/28,9/6,8	402,0	2/5	БТ
15 м-н	45,0/28,7/6,6	420,0	3/5	Т
15 м-н	44,9/28,6/6,6	400,0	5/5	Б
Иркутск	42,4/27,9/6,0	700,0	2/4	Т
Мегет	44,4/29,9/5,9	350,0		Б
Мегет	43,1/29,3/7,0	300,0	1/5	
Мегет	31,3/20,7/4,7	270,0	2/2	
Мегет	32,0/29,0/9,0	185,0	1/2	Т
Усолье	47,6/32,0/6,5	200,0	1/5	
Усолье	41,0/26,0/6,5	170,0	1/5	
Усолье	-/-/-	60,0	1/2	
Усолье	44,4/28,3/6,0	200,0	5/5	БрТ
Михайловка	54,0/36,0/6,5	70,0	4/5	Б
Михайловка	47,7/31,5/6,0	55,0	5/5	Б
15 пос.	44,0/28,0/6,0	200,0	2/5	
Шеститысячник	43,1/27,4/7,0	180,0	1/2	
2-комнатные улучшенной планировки				
6 м-н	45,1/29,1/6,0	360,0	1/5	Т
6 м-н	47,5/29,0/9,1	675,0	1/5	Т
6 м-н	72,5/40,0/9,0	800,0	5-6/6	ББТ
6а м-н	51,6/30,3/9,0	500,0	2/4	ББТ
6а м-н	67,0/36,4/14,6	600,0	1/5	ЛТ
6а м-н	51,1/29,5/9,0	500,0	2/5	БТ
6а м-н	51,4/30,3/8,9	470,0	4/4	Б
6а м-н	45,0/28,0/7,0	500,0	4/5	БТ
6а м-н	42,0/28,0/6,2	420,0	4/5	Б
6а м-н	50,1/29,1/8,6	520,0	4/5	БТ
6а м-н	54,0/34,3/6,5	430,0	9/9	ЛЛТ
6а м-н	-/-/-	450,0	5/5	БТ
6а м-н эксп.	45,0/28,8/6,5	380,0	1/5	Т
7 м-н	59,6/35,5/9,0	540,0	1/5	Л10м
7 м-н	50,4/29,5/9,0	490,0	2/5	Л
7 м-н	52,3/30,5/7,5	450,0	3/5	Б
7 м-н	50,8/29,8/8,8	550,0	3/5	Б
7 м-н	45,1/25,3/6,8	450,0	2/5	БТ
7 м-н	55,4/34,4/-	530,0	6/9	ЛЛ Т
7 м-н	51,0/31,7/7,0	500,0	3/9	Б
7 м-н	51,8/-/7,0	550,0	4/9	Бз Бз
7 м-н	51,0/31,7/8,0	450,0	8/9	Б
7 м-н	54,0/34,0/7,5	480,0	7/9	БЛТ
7 м-н	51,4/31,9/7,0	550,0	8/9	БзТ
7 м-н	30,0/-/-	470,0	9/9	БТ
7 м-н	53,3/34,0/7,2	400,0	9/9	БТ
7 м-н	51,9/32,5/7,0	510,0	9/	ББТ
8 м-н	57,8/27,8/14,0	550,0	3/5	БТ
8 м-н	53,7/33,8/7,4	520,0	3/9	БзЛзТ
8 м-н	55,0/28,0/8,4	450,0	8/9	ББТ
10 м-н	54,0/31,0/7,0	550,0	4/9	БЛ
11 м-н	47,6/28,2/8,8	400,0	1/9	
11 м-н	45,6/29,2/7,9	420,0	1/9	
11 м-н	50,4/29,0/8,0	390,0	6/9	Т
11 м-н	46,4/29,3/8,5	400,0	7/9	БТ
11 м-н	60,0/34,5/16,0	550,0	9/9	ЛТ
12а м-н	56,0/37,0/7,5	520,0	3/5	ЛТ
12а м-н	51,9/32,8/6,8	550,0	3/9	ББ
15 м-н	53,4/33,9/7,0	530,0	2/9	Т
15 м-н	52,9/33,0/7,1	470,0	9/9	БЛТ
17 м-н	58,9/42,0/7,3	530,0	2/5	Т
17 м-н	58,0/41,1/7,5	530,0	2/5	Т
17 м-н	50,6/30,8/8,4	520,0	3/5	Б
17 м-н	51,3/31,2/9,3	530,0	4/5	
17 м-н	43,0/26,3/7,2	430,0	5/5	Т
17 м-н	51,0/30,8/9,0	480,0	5/5	Т
17 м-н	51,0/31,0/8,7	450,0	5/5	Т
17а м-н	43,0/28,6/6,9	400,0	1/5	Л
17а м-н	52,6/31,4/8,9	480,0	2/5	БТ
18 м-н	44,0/27,0/7,4	500,0	1/5	ЛрТ
18 м-н	44,0/27,0/7,5	460,0	3/5	Т
18 м-н	50,5/29,3/8,4	550,0	4/5	БТ
18 м-н	47,9/28,7/7,2	510,0	4/5	БзТ
18 м-н	56,0/32,6/7,5	460,0	9/9	ББТ
19 м-н	42,9/25,3/7,0	470,0	1/5	ЛТ
19 м-н	49,0/29,0/9,0	20 т. у.е.	2/5	БзТ
19 м-н	-/-/-	20 т. у.е.	4/5	БТ
19 м-н	52,6/32,9/-	550,0	2/9	БТ
22 м-н	61,5/35,0/12,2	850,0	5/5	Л8мТ
29 м-н	47,8/27,8/7,8	500,0	1/6	Б
29 м-н	49,8/27,0/8,9	600,0	2/7	Б
29 м-н	50,2/27,0/9,2	520,0	2/10	Бз6м
29 м-н	49,6/29,7/9,0	500,0	5/5	ЛТ
29 м-н	50,0/28,0/9,0	500,0	6/10	Л
29 м-н	49,6/27,1/9,0	520,0	7/10	Л6м
29 м-н	48,0/28,0/9,0	430,0	9/10	ЛТ
32 м-н	50,3/29,5/8,8	600,0	3/5	2БзТ
32 м-н	55,6/32,5/10,4	530,0	1/7	Т
32 м-н	-/-/-	550,0	8/9	ББТ
33м-н	-/28,0/9,0	580,0	5/5	БЛТ
33 м-н	52,0/32,5/7,2	550,0	6/9	ББ
33 м-н	52,0/32,5/7,2	550,0	9/9	ББ
33 м-н	52,0/32,5/7,0	600,0	9/9	ББ
33 м-н	52,1/32,8/-	480,0	9/9	ББТ
19 кв	52,6/32,9/-	550,0	2/9	БТ
84 кв	49,0/29,3/8,3	450,0	1/5	Л
84 кв	42,3//-/8,0	390,0	1/9	ЛТ
84 кв	49,0/29,0/8,8	450,0	8/9	Т
85 кв	42,6/24,7/-	375,0	1/9	Т
85а кв	49,6/29,6/6,5	450,0	1/5	ЛТ
92 кв	45,1/26,3/9,0	420,0	2/5	Т
92/93 кв	51,8/36,0/8,0	470,0	1/5	Т
92/93 кв	45,3/28,5/-	420,0	5/5	Б
95 кв	56,0/28,9/9,0	500,0	1/5	ЛЛТ
95 кв	44,5/26,4/7,0	400,0	1/5	ЛзТ
95 кв	47,1/29,1/8,0	500,0	1/5	Л
95 кв	53,8/35,1/9,0	490,0	1/5	ЛЛТ
95 кв	71,0/40,0/14,0	680,0	2/5	ЛЛзТ
95 кв	71,4/40,6/14,7	30000 у.е.	4/5	ЛЛТ
95б кв	49,9/29,8/8,9	490,0	1/5	ЛТ
177 кв	53,4/33,9/7,5	590,0	5/9	ББТ
192 кв	53,4/33,7/7,2	600,0	4/9	ЛЛТ
212 кв	53,0/33,0/7,5	550,0	7/9	ББТ
212 кв	52,3/31,0/7,0	470,0	9/10	БЛТ
212/219 кв	53,1/33,7/7,2	520,0	2/9	ББТ
219 кв	49,9/29,5/8,3	520,0	4/5	БТ
219 кв	50,6

АГЕНТСТВО "СУВОРОВ"

Для центральной части города:
89 кв-л, д.2 (ост. авт. "89 кв-л").
☎ 53-31-53, 53-31-41. Обмен, аренда ☎ 53-31-70.

Для микрорайонов:
22 мрн, д. 12 ☎ 51-94-60, 51-94-61.
Обмен, аренда ☎ 51-94-62.

Для "квартала" и микрорайонов:
18 мрн, д.4, оф. 254/255.
☎ 55-34-44, 55-36-90...

ОБЪЕКТ	РАЙОН	ПЛОЩАДЬ	ЦЕНА (тыс.)	ПРИМЕЧАНИЯ
4-комн.ул.	6 мрн	166,0/71,1/20,7	53 тыс. у.е. т/у	5-6/6, тел., 2 с/у, 2 ванные, 4 Б, м.дв., мансарда
4-комн.ул.	6 мрн	165,6/71,2/20,9	1800	5-6/6, тел., 2 с/у, 4 Б застекл.
4-комн.ул.	6 мрн	96,3/42,2/18,0	1300	5/6, тел., 2 с/у разд., 4 Б
4-комн.ул.	6 мрн	78,3/53,2/8,5	750 т/у	1/9, тел., с/у разд., лоджия застекл., м.дв., сигнализация
4-комн.ул.	6а мрн	101,1/62,0/18,0	60 тыс. у.е.	4/5-5, тел., 2 с/у совм., 2Б застекл. и зареш., м.дв.
4-комн.ул.	7 мрн	77,1/52,8/7,7	950	1/9, с/у разд., 2 лоджии 6 м застекл. и зареш., м.дв.
4-комн.ул.	7 мрн	74,7/52,0/8,9	750	3/5, тел., с/у разд., Б, м.дв.
4-комн.ул.	7а мрн	77,8/52,8/8,2	720 т/у	1/9, тел., с/у разд., 2Б, лоджия 12м
4-комн.ул.	8 мрн	-/57,5/9,0	700 т/у	5/5, тел., с/у разд., Б застекл., лоджия 6м, м.дв.
4-комн.ул.	8 мрн	75,6/49,5/8,8	750	4/5/9, тел., с/у разд., Б, лоджия, м.дв.
4-комн.эксп.	8 мрн	83,7/54,3/9,0	650 т/у	1/5, тел., с/у совм., м.дв., реш.
4-комн.эксп.	9 мрн	81,9/50,5/8,4	750	1/5, тел., с/у разд., 2-я д.дв.
4-комн.ул.	10 мрн	84,5/54,7/8,1	710 т/у	1/5, тел., с/у разд., Б, м.дв., 2 лоджии, реш.
4-комн.ул.	10 мрн	84,5/57,9/9,0	1000	5/5, тел., с/у разд., Б зареш., м.дв., реш.
4-комн.ул.	10 мрн	77,9/53,0/8,3	1100	1/9, тел., с/у разд., лоджия 12 м застекл., м.дв., реш.
4-комн.эксп.	10 мрн	81,8/51,9/-	700 т/у	1/5, тел., с/у разд., реш., м.дв.
4-комн.ул.	10 мрн	79,0/53,7/8,5	800 т/у	1/9, тел., с/у разд., Б 12м, д.дв. общая
4-комн.ул.	10 мрн	77,7/53,0/8,5	850	1/9, тел., с/у разд., Б застекл., м.дв.
4-комн.ул.	10 мрн	84,2/57,9/8,8	800	5/5, тел., с/у разд., Б 6м, 2-я д.дв.
4-комн.эксп.	12 мрн	77,4/52,1/8,5	650	1/5, тел., с/у разд., м.дв., реш.
4-комн.ул.	12 мрн	75,9/49,6/9,0	800 т/у	5/5, тел., с/у разд., Б, лоджия
4-комн.ул.	12а мрн	80,0/52,6/8,0	800	1/9, тел., с/у разд., лоджия 12 м зареш. и застекл., м.дв., реш.
4-комн.ул.	12а мрн	73,4/51,4/9,0	1800 т/у	3/5, тел., с/у разд., м.дв., переплан., евроремонт, мебель (входит в стоим.), сигнализ.
4-комн.ул.	12а мрн	74,2/51,8/8,8	950 т/у	4/5, тел., с/у разд., Б, лоджия, м.дв.
4-комн.ул.	15 мрн	74,1/51,8/8,6	780	5/5, тел., с/у разд., лоджия, м.дв.
4-комн.ул.	15а мрн	90,0/60,9/9,0	750	1/5, тел., с/у разд., лоджия 6 м, м.дв., реш.
4-комн.ул.	15а мрн	77,4/54,4/7;6	800	1/9, тел., с/у разд., лоджия 11,5 м застекл., м.дв.
4-комн.ул.	17 мрн	74,5/52,0/9,0	730 т/у	3/5, тел., с/у разд., лоджия, м.дв.
4-комн.эксп.	17 мрн	75,6/50,0/9,0	700	5/5, с/у разд., Б, лоджия
4-комн.ул.	17 мрн	73,0/51,1/9,0	900	4/5, тел., с/у разд., Б, лоджия, м.дв.
4-комн.ул.	17 мрн	73,9/48,3/8,8	680 т/у	5/5, тел., с/у разд., Б, лоджия, м.дв.
4-комн.ул.	17 мрн	92,8/69,1/8,7	800 т/у	1/5, тел., с/у разд., лоджия зареш., м.дв.
4-комн.ул.	17 мрн	77,1/51,0/9,0	780 т/у	4/5, тел., с/у разд., Б, м.дв.
4-комн.ул.	17 мрн	74,7/53,0/9,0	750	4/5, тел., с/у разд., лоджия, м.дв.
4-комн.ул.	17 мрн	77,7/49,6/9,0	800	4/5, тел., с/у разд., Б, лоджия, м.дв.
4-комн.ул.	17 мрн	102,2/74,9/9,0	900	5/5, тел., с/у разд., Б
4-комн.ул.	17 мрн	76,6/50,0/9,0	680 т/у	5/5, тел., с/у разд., Б, лоджия застекл., 2-я д.дв.
4-комн.ул.	17 мрн	-/49,4/9,0	780	4/5, тел., с/у разд., Б, лоджия застекл., м.дв.
4-комн.ул.	17 мрн	73,0/51,0/9,0	750	4/5, с/у разд., Б, лоджия, м.дв.
4-комн.ул.	17 мрн	77,0/49,6/9,1	870	5/5, тел., с/у разд., Б 6м зареш., лоджия застекл., м.дв.
4-комн.ул.	17а мрн	97,1/69,2/9,0	900	3/5, тел., с/у разд., лоджия 6 м, реш., м.дв.
4-комн.ул.	17а мрн	99,9/75,1/9,0	1100	4/5, тел., с/у разд., лоджия 6 м, м.дв.
4-комн.ул.	17а мрн	75,5/49,7/9,0	750	3/5, тел., с/у разд., Б, лоджия, 2-я д.дв.
4-комн.ул.	17а мрн	104,3/79,0/9,0	990	4/5, тел., с/у разд., Б 6м, м.дв.
4-комн.ул.	17а мрн	76,0/50,1/9,0	750	5/5, тел., с/у разд., Б, лоджия, м.дв.
4-комн.ул.	17а мрн	77,9/50,0/9,0	700	2/5, тел., с/у разд., лоджия, м.дв., реш.
4-комн.ул.	17а мрн	76,1/50,0/9,0	700	5/5, тел., с/у разд., Б, лоджия, м.дв.
4-комн.ул.	18 мрн	74,8/51,2/8,8	800 т/у	5/5, тел., с/у разд., лоджия, м.дв.
4-комн.ул.	18 мрн	84,7/57,8/9,0	900 т/у	5/5, тел., с/у разд., 2Б, м.дв.
4-комн.ул.	18 мрн	77,7/56,0/9,0	780 т/у	4/5, тел., с/у разд., м.дв.
4-комн.ул.	18 мрн	79,1/50,8/9,0	800	4/5, тел., с/у разд., лоджия застекл., м.дв.
4-комн.ул.	18 мрн	73,8/51,4/8,5	760 т/у	3/5, с/у разд., лоджия, м.дв.
4-комн.ул.	18 мрн	78,6/52,6/9,0	800	1/9, тел., с/у разд., лоджия 6 м
4-комн.ул.	18 мрн	78,4/55,4/8,7	820	4/5, тел., с/у разд., Б, м.дв., перепланировка
4-комн.ул.	18 мрн	77,6/56,2/9,0	780 т/у	3/5, тел., с/у разд., м.дв.
4-комн.ул.	18 мрн	77,7/55,8/9,0	750 т/у	4/5, тел., с/у разд., перепланировка
4-комн.ул.	19 мрн	78,0/52,6/9,0	680	5/5, с/у разд., лоджия, м.дв.
4-комн.ул.	19 мрн	74,1/52,0/9,0	800 т/у	5/5, тел., с/у разд., лоджия застекл., м.дв.
4-комн.ул.	19 мрн	76,0/49,5/9,0	850	3/5, тел., с/у разд., лоджия застекл., м.дв.
4-комн.ул.	19 мрн	75,0/53,3/9,0	800	4/5, тел., с/у разд., лоджия, м.дв.
4-комн.ул.	19 мрн	76,6/52,2/8,5	850	1/9, тел., с/у разд., лоджия 12м, реш.
4-комн.ул.	22 мрн	88,1/63,1/9,0	1000 т/у	3/5, тел., с/у разд., Б, м.дв.
4-комн.ул.	22 мрн	-/57,9/9,0	900	2/5, тел., с/у разд., Б зареш., реш., м.дв.
4-комн.ул.	22 мрн	75,3/49,6/9,0	800	5/5, тел., с/у разд., Б, лоджия, м.дв.
4-комн.ул.	29 мрн	89,4/63,6/9,0	850	2/10, с/у разд., 2Б по 6 м
4-комн.ул.	29 мрн	128,2/80,3/-	1100	1/5, тел., с/у разд., 2 лоджии, м.дв.
4-комн.ул.	29 мрн	150,0/98,0/-	2500	3/10, тел., 2 с/у (1 совм.), 3Б, м.дв., мебель, сигнализация, ремонт
4-комн.ул.	29 мрн	89,0/63,5/9,0	850	10/10, тел., с/у разд.; Б 6 м, лоджия 6 м застекл., м.дв.
4-комн.ул.	32 мрн	77,2/52,9/8,1	680	1/10, с/у разд., Б 12м, м.дв., реш.
4-комн.ул.	33 мрн	158,4/94,4/20,0	2500	5-6/6/9, тел., 2 с/у, 5Б, м.дв., ремонт, стеклопакеты, сигнализ.
4-комн.ул.	95 кв-л	70,8/47,8/9,3	750 т/у	5/5, тел., с/у разд., решетка в тамбуре, лоджия
4-комн.ул.	95 кв-л	71,4/47,7/9,5	800 т/у	5/5, с/у разд., Б
4-комн.ул.	95б кв-л	78,0/54,0/9,0	720	4/5, с/у разд., 2Б (1 застекл.), м.дв.
4-комн.ул.	95б кв-л	77,6/57,1/9,0	750 т/у	5/5, тел., с/у разд., 2-я д.дв., Б, лоджия
4-комн.ул.	177 кв-л	2,9+50,0/15,7+29,3/13,4+7	1200 т/у	4/5, перепланировка из 1- и 2-комн.кв-р, тел., 2 с/у разд., Б 6м застекл., 2-я д.дв.
4-комн.ул.	192 кв-л	77,7/53,1/8,1	850	1/9, тел., с/у разд., лоджия 6м, м.дв., реш.
4-комн.ул.	206 кв-л	72,0/55,2/9,0	900 т/у	5/5, тел., с/у разд., 2Б (6м+3м)
4-комн.ул.	206 кв-л	74,0/51,5/9,0	800	5/5, с/у разд., м.дв., лоджия
4-комн.эксп.	212 кв-л	81,3/52,9/8,0	800 т/у	1/5, тел., с/у разд., Б, м.дв., реш.
4-комн.эксп.	212 кв-л	81,0/54,0/8,7	800	1/5, тел., с/у разд., м.дв.
4-комн.ул.	219 кв-л	84,7/59,5/9,0	920	4/5, тел., с/у разд., Б 6 м, м.дв.
4-комн.ул.	225 кв-л	78,9/53,8/8,9	850	4/5, тел., с/у разд., Б 6 м, м.дв.
4-комн.ул.	п.Китой	75,5/49,8/8,7	450 т/у	5/5, с/у разд., лоджия, м.дв.
4-комн.ул.	п.Китой	75,5/49,8/8,7	500	4/5, с/у разд., лоджия

МУП "ИПОТЕЧНОЕ АГЕНТСТВО АНГАРСКОГО МУНИЦИПАЛЬНОГО ОБРАЗОВАНИЯ"

СДАЕТСЯ В АРЕНДУ ПОМЕЩЕНИЕ ПОД ОФИС (общей площадью 96,2 кв.м, 5 кабинетов, телефон, охрана, удобные подъездные пути), 6а мрн, д.13/13а.

ОБЪЕКТ	РАЙОН	ПЛОЩАДЬ	ЦЕНА (тыс.)	ПРИМЕЧАНИЯ
Комнаты				
Комната	ул.Восточная	24,1	160	1/3, на 2 хоз., Б/У
Комната	8 кв-л	22,5	150	1/3, на 3 хоз., Б/У
Две комнаты	8 кв-л	14,4/17,4	140/170	2/3, на 2 хоз., Б/У
Комната	18 кв-л	15,4	160 т/у	1/3, на 3 хоз.
Комната	20 кв-л	14,0	140 т/у	2/2, на 3 хоз., Б/У
Комната	22 кв-л	19,4	180	2/2, на 3 хоз., Б/У
Комната	23 кв-л	14,9	130	2/3, на 3 хоз., Б/У
Комната	25 кв-л	15,3	180 т/у	1/2, на 2 хоз., Б/У
Комната	34 кв-л	15,8	135 т/у	1/2, на 3 хоз., Б/У
Комната	37 кв-л	20,5	170 т/у	1/2, на 3 хоз., в комнате ремонт
Комната	53 кв-л	17,7	160	2/2, на 3 хоз.
2 комнаты	53 кв-л	36,6	350 т/у	1/2, на 2 хоз., тел., Б/У
Комната	58 кв-л	19,9	170	2/2, на 3 хоз., Б, Б/У
Комната	99 кв-л	10,3	120 т/у	1/3, на 3 хоз., Б/У
Комната	99 кв-л	20,6	170 т/у	1/3, на 3 хоз., Б/У
Комната	10 мрн	12,0	140	1/5, на 2 хоз., Б/У
1-комнатные				
1-комн.хр.	72 кв-л	30,1/18,1/6	330	3/4, с/у совм., м.дв.
1-комн.хр.	72 кв-л	30,5/18,5/6	320	5/5, с/у совм., Б
1-комн.хр.	85 кв-л	30,8/18,8/6,1	310	3/5, с/у совм., Б, м.дв., Б/У
1-комн.хр.	91 кв-л	31,0/17,7/6,0	320 т/у	4/5, с/у совм., 2-я д.дв.
1-комн.хр.	92 кв-л	30,7/17,2/6,2	320	5/5, с/у совм., Б, Б/У
1-комн.хр.	92/93 кв-л	34,3/17,7/6,2	350	1/5, с/у совм., Б, Б/У
1-комн.хр.	94 кв-л	30,0/18,0/6,0	330 т/у	3/5, с/у совм., Б
1-комн.хр.	15 мрн	30,8/16,1/6,3	330	5/5, с/у совм., Б, м.дв.
1-комн.хр.	178 кв-л	30,9/18,0/6,0	340 т/у	2/5, с/у совм., Б
1-комн.хр.	г.Усолье	30,9/18,0/6,0	150 т/у	4/5, с/у совм., м.дв., Б/У
1-комн.хр.	г.Усолье	33,3/17,7/6,0	200	2/5, с/у совм., м.дв., Б/У
1-комн.ул.	6а мрн	33,2/16,6/8,6	350 т/у	4/5, с/у разд., Б, м.дв., реш.
1-комн.ул.	6а мрн	33,0/17,5/8,5	330	4/4, тел., с/у разд., Б, м.дв., реш.
1-комн.ул.	6 мрн	33,1/17,0/9,0	350	4/5, с/у разд., Б, м.дв.
1-комн.ул.	8 мрн	34,0/17,0/9,0	320 т/у	1/5, тел., с/у разд.
1-комн.ул.	10 мрн	36,2/16,8/9,0	350 т/у	1/5, тел., с/у разд., м.дв., реш., Б/У
1-комн.ул.	12а мрн	33,9/16,3/9,0	330	1/5, с/у разд., м.дв., реш., Б/У
1-комн.ул.	17 мрн	34,7/18,1/6,9	310 т/у	1/5, тел., с/у совм., м.дв., реш.
1-комн.ул.	17 мрн	33,6/17,0/8,6	320	4/5, тел., с/у разд., м.дв.
1-комн.ул.	18 мрн	-/-/-	370	2/5, тел., с/у разд., м.дв., Б
1-комн.ул.	32 мрн	33,1/16,6/9,0	380 т/у	2/5, с/у разд., м.дв., реш., лоджия застекл.
1-комн.ул.	32 мрн	32,8/16,7/8,6	400	3/5, тел., с/у разд., м.дв., Б, Б/У
1-комн.ул.	94 кв-л	29,4/14,5/6,0	310 т/у	7/9, тел., с/у совм., м.дв., Б/У
1-комн.кр.	59 кв-л	43,0/17,4/9,8	410	2/3, кирпичный дом, м.дв.
2-комнатные				
2-комн.хр.	8 мрн	44,8/27,8/6,2	360	5/5, с/у совм., м.дв., Б
2-комн.хр.	9 мрн	44,6/28,2/6,7	380 т/у	1/5, тел., с/у совм., м.дв.
2-комн.хр.	9 мрн	45,1/28,2/6,0	375 т/у	5/5, тел., с/у совм., Б, м.дв., Б/У
2-комн.хр.	10 мрн	44,5/28,5/6,2	400	4/5, тел., с/у совм., Б, Б/У
2-комн.хр.	12 мрн	45,3/31,1/6,0	400 т/у	4/5, тел., с/у совм., Б, Б/У
2-комн.хр.	12 мрн	41,8/26,0/6,0	390	5/5, тел., с/у совм., Б
2-комн.хр.	12 мрн	45,0/28,7/6,0	370 т/у	1/5, с/у совм., реш.
2-комн.хр.	13 мрн	45,2/29,0/6,0	400 т/у	1/5, тел., с/у совм., реш., м.дв.
2-комн.хр.	13 мрн	45,0/31,0/6,0	410 т/у	5/5, тел., с/у совм., Б, м.дв.
2-комн.хр.	15 мрн	45,2/28,7/6,7	400	2/5, тел., с/у совм., Б, м.дв., реш., Б/У
2-комн.хр.	15 мрн	42,5/26,8/5,6	400 т/у	4/5, тел., с/у разд., Б застекл., м.дв., Б/У
2-комн.хр.	15 мрн	48,5/28,8/6,7	430 т/у	3/5, тел., с/у совм., Б, м.дв., Б/У
2-комн.хр.	84 кв-л	44,0/28,0/6,0	400 т/у	5/5, тел., с/у совм., Б
2-комн.хр.	86 кв-л	44,9/28,4/6,6	415 т/у	2/5, тел., с/у совм., Б, Б/У
2-комн.хр.	86 кв-л	44,6/29,8/6,2	400	4/5, тел., с/у совм., Б, м.дв.
2-комн.хр.	92 кв-л	45,3/30,5/6,0	430 т/у	3/5, тел., с/у совм., Б, м.дв., Б/У
2-комн.хр.	178 кв-л	44,7/30,2/6,2	390 т/у	1/5, тел., с/у совм., м.дв.
2-комн.эксп.	92/93 кв-л	51,8/36,0/8,0	470 т/у	1/5, тел., с/у совм., реш., после ремонта
2-комн.ташк.	9 мрн	47,8/28,7/9,5	450 т/у	2/5, тел., с/у совм., Б 6м, реш., м.дв.
2-комн.хр.	п.Савватеевка	41,3/27,0/6,0	200 т/у	2/3, с/у совм., Б/У
2-комн.хр.	п.Сибизмир	32,0/28,0/9,0	170 т/у	1/2, с/у совм., Б/У
2-комн.хр.	г.Усолье	42,3/28,1/5,2	190 т/у	2/5, с/у совм., Б/У
2-комн.ул.	6а мрн	48,7/27,9/8,0	450 т/у	1/5, с/у разд., реш., лоджия
2-комн.ул.	6а мрн	51,4/30,3/8,0	470 т/у	4/4, с/у разд., Б, Б/У
2-комн.ул.	7 мрн	53,3/34,0/7,6	470 т/у	9/9, тел., с/у разд., Б застекл.
2-комн.ул.	7 мрн	51,4/31,7/7,1	500	2/9, тел., с/у разд., Б застекл.
2-комн.ул.	8 мрн	49,9/28,7/8,3	500 т/у	5/5, с/у разд., 2Б, реш., Б/У
2-комн.ул.	12а мрн	52,5/33,1/6,9	480	8/9, тел., с/у разд., Б, Л, Б/У
2-комн.ул.	17 мрн	50,1/29,5/9,0	500	5/5, с/у разд., Б застекл., тел.
2-комн.ул.	17 мрн	51,1/30,7/8,0	430	1/5, с/у разд., тел.
2-комн.ул.	18 мрн	50,8/30,8/8,0	500 т/у	2/5, с/у разд., тел.точка, Б/У
2-комн.ул.	19 мрн	50,6/30,4/8,2	520	1/5, тел., с/у разд., м.дв., реш.
2-комн.ул.	29 мрн	48,9/28,3/8,3	470	7/10, с/у разд., м.дв.
2-комн.ул.	29 мрн	50,0/27,1/9,0	520 т/у	7/10, с/у разд., лоджия 6 м, м.дв., Б/У
2-комн.ул.	84 кв-л	49,0/29,3/8,3	460 т/у	1/5, с/у разд., реш., м.дв., Б/У
2-комн.ул.	85 кв-л	42,6/24,7/8,0	380 т/у	1/9, тел., с/у совм., реш., м.дв., Б/У
2-комн.ул.	177 кв-л	53,2/33,8/6,9	580	2/9, с/у разд., Б, лоджия, м.дв., Б/У
2-комн.ул.	219 кв-л	52,0/32,4/7,5	460	8/10, с/у разд., 2Б, Б/У
2-комн.ул.	212 кв-л	55,9/33,6/7,0	550 т/у	7/9, тел., с/у разд., 2Б, м.дв., Б/У
2-комн.ул.	278 кв-л	45,0/28,4/6,2	480 т/у	3/5, тел., с/у разд., Б, м.дв., Б/У
2-комн.ул.	278 кв-л	51,0/29,4/9,0	480 т/у	4/5, тел., с/у разд., Б, м.дв., Б/У
2-комн.ул.	278 кв-л	52,4/30,9/8,1	400	1/5, с/у разд.
2-комн.ул.	курорт "Таежный"	47,1/27,8/7,7	100	5/5, с/у разд., Б, м.дв., Б/У
2-комн.кр.	23 кв-л	48,3/28,3/7,3	450 т/у	1/2, с/у совм., реш., Б/У
2-комн.кр.	31 кв-л	46,8/28,1/5,7	380	1/2, тел., с/у разд. (совместили), м.дв., реш.
2-комн.кр.	Б кв-л	54,8/32,3/8,3	480 т/у	1/4
2-комн.кр.	55 кв-л	48,6/28,9/7,5	500 т/у	1/2, тел., с/у разд., реш., м.дв.
2-комн.кр.	59 кв-л	58,2/30,6/12,5	600	2/3, тел., с/у разд., без Б
2-комн.кр.	59 кв-л	61,3/37,2/7,7	500	2/2, тел., с/у разд., м.дв.
2-комн.кр.	60 кв-л	47,3/29,0/7,4	500	2/2, тел., с/у разд., Б, Б/У
2-комн.кр.	106 кв-л	50,5/29,1/8,1	580 т/у	4/5, тел., с/у разд.
2-комн.кр.	107 кв-л	54,7/31,8/7,3	510	4/4, тел., с/у разд., сигнализ., Б/У
3-комнатные				
3-комн.хр.	86 кв-л	55,0/37,2/5,2	480 т/у	2/5, тел., 2-я д.дв.
3-комн.хр.	86 кв-л	48,0/34,0/6,0	480	2/5, тел., м.дв., Б/У
3-комн.хр.	94 кв-л	55,0/37,3/6,1	500 т/у	5/5, тел., м.дв., Б застекл., Б/У
3-комн.хр.	6 мрн	55,1/36,9/6,0	450 т/у	5/5, тел., с/у разд., м.дв., Б/У
3-комн.хр.	7 мрн	55,1/37,0/6,0	420 т/у	1/5, тел., с/у разд., м.дв., реш.
3-комн.хр.	13 мрн	58,9/42,4/6,3	550 т/у	5/5, тел., с/у разд., м.дв., Б
3-комн.хр.	15 мрн	55,8/37,2/6,0	450	1/5, тел., с/у разд., м.дв., реш.
3-комн.хр.	207 кв-л	48,2/33,6/6,8	500 т/у	5/5, с/у совм., тел., Б, Б/У
3-комн.хр.	210 кв-л	54,9/37,4/5,7	430	1/5, с/у разд.
3-комн.хр.	210 кв-л	58,7/42,3/6,1	600 т/у	4/5, с/у совм., тел., Б, Б/У
3-комн.хр.	Цемпоселок	54,0/36,0/8,0	300 т/у	1/2, тел., с/у совм., м.дв., Б/У
3-комн.хр.	п.Юго-Восточный	48,4/29,7/6,0	300 т/у	1/5, с/у совм. + участок 4 сотки + гараж
3-комн.кр.	ул.Восточная	62,6/42,7/7,6	480	1/3, с/у разд.
3-комн.кр.	1 кв-л	62,7/42,5/7,8	550 т/у	1/2, с/у разд., м.дв., реш., Б/У
3-комн.кр.	19 кв-л	75,7/48,6/9,0	600 т/у	2/2, тел., с/у совм., м.дв., Б/У
3-комн.кр.	20 кв-л	73,1/48,8/7,8	530 т/у	2/2, тел., с/у разд., м.дв., реш., Б/У
3-комн.кр.	20 кв-л	74,2/49,0/7,8	560 т/у	2/2, с/у разд., Б, м.дв.
3-комн.кр.	23 кв-л	60,4/41,6/6,6	470	1/3, с/у разд., м.дв., реш., возм. использ. под офис
3-комн.кр.	25 кв-л	60,9/44,1/6,0	530 т/у	2/2, тел., с/у разд., Б застекл., Б/У
3-комн.кр.	37 кв-л	77,8/49,1/10,5	650 т/у	2/2, тел., с/у разд., Б, Б/У
3-комн.кр.	37 кв-л	78,4/50,0/10,4	510 т/у	1/3, тел., с/у разд., м.дв., реш., Б/У
3-комн.кр.	53 кв-л	60,0/43,6/6,0	500	1/2, тел., с/у разд.
3-комн.кр.	55 кв-л	74,1/49,7/5,8	560	1/2, с/у разд., Б/У
3-комн.кр.	55 кв-л	56,5/37,4/6,0	530	2/2, тел., с/у разд., Б, Б/У
3-комн.кр.	61 кв-л	76,0/52,0/7,0	680	2/2, тел., с/у разд., м.дв., Б/У
3-комн.кр.	74 кв-л	77,1/47,8/8,7	750 т/у	3/4, тел., с/у разд., м.дв.
3-комн.кр.	74 кв-л	76,6/46,8/7,7	900 т/у	4/4, тел., с/у разд., м.дв., Б
3-комн.кр.	76 кв-л	77,9/48,4/8,1	770 т/у	1/4, с/у разд., м.дв., реш.
3-комн.кр.	76 кв-л	77,0/48,1/8,0	750 т/у	3/4, Б
3-комн.кр.	А кв-л	74,8/51,3/8,5	680	1/4, тел., с/у разд., м.дв., реш., Б/У
3-комн.кр.	106 кв-л	74,0/43,6/7,8	800	4/4, тел., с/у разд., м.дв., Б/У
3-комн.кр.	106 кв-л	73,6/46,8/8,0	670 т/у	1/4, с/у разд., Б/У
3-комн.кр.	106 кв-л	74,3/43,7/7,8	700 т/у	2/4, тел., с/у разд., м.дв.
3-комн.кр.	211 кв-л	77,0/53,0/8,0	950	3/4, тел., с/у разд., Б
3-комн.ташк.	10 мрн	61,1/38,9/9,0	650 т/у	4/5, тел., Б, сигнализация, 2-я д.дв., солн., 2 комн.смежные, Б/У
3-комн.эксп.	6а мрн	66,0/36,0/10,5	560 т/у	1/5, тел., с/у разд., м.дв., реш.
3-комн.эксп.	6а мрн	68,0/36,6/10,2	580 т/у	1/5, тел., с/у разд., м.дв., реш., Б/У
3-комн.эксп.	6а мрн	66,8/35,9/10,3	570	2/5, тел., с/у разд., м.дв., реш.
3-комн.эксп.	7 мрн	67,2/38,0/10,3	590 т/у	3/5, тел., с/у разд., м.дв., 2Б
3-комн.эксп.	7 мрн	67,3/35,8/10,1	540 т/у	1/5, тел., с/у разд., м.дв., Б/У
3-комн.эксп.	94 кв-л	68,5/37,2/10,4	650	5/5, с/у разд., тел., 2Б, дв. д.дв.
3-комн.эксп.	94 кв-л	61,1/44,5/6,7	500	9/9, тел., с/у разд., Б, перепланировка не узакон., Б/У
3-комн.эксп.	95 кв-л	59,0/41,0/6,2	500 т/у	2/5, тел., с/у совм., лоджия
3-комн.ул.	6 мрн	68,4/45,3/9,0	700	4/5, тел., с/у разд., 2 Б застекл.
3-комн.ул.	6а мрн	58,3/38,7/9,0	550	5/5, тел., с/у разд., лоджия
3-комн.ул.	6а мрн	60,4/40,5/8,0	650	6/9, тел., с/у разд., Б, 2 лоджии, м.дв.
3-комн.ул.	6а мрн	67,3/44,6/9,0	550 т/у	1/4, тел., с/у разд., лоджия застекл. и зареш., 2-я дв., реш.
3-комн.ул.	6а мрн	68,0/44,2/9,0	650 т/у	4/4, тел., с/у разд., 2 лоджии, м.дв., Б/У
3-комн.ул.	6а мрн	69,9/46,7/9,0	600 т/у	2/4, тел., с/у разд., 2 Б, м.дв.
3-комн.ул.	6а мрн	69,4/47,4/9,0	650 т/у	4/4, тел., с/у разд., 2 Б застекл., м.дв.
3-комн.ул.	6а мрн	87,5/48,7/15,0	700 т/у	3/4, с/у разд., тел., 2 Б, лоджия застекл., м.дв.
3-комн.ул.	6а мрн	70,7/48,8/9,0	570 т/у	4/4, тел., с/у разд., 2 Б, м.дв., реш., Б/У
3-комн.ул.	7 мрн	62,6/40,0/8,2	580 т/у	2/9, тел., с/у разд., м.дв.
3-комн.ул.	7 мрн	62,0/40,0/8,0	700 т/у	9/9, тел., с/у разд., 2 лоджии, м.дв.
3-комн.ул.	7 мрн	60,0/39,8/8,5	570 т/у	8/9, тел., с/у разд., 2 лоджии, м.дв.
3-комн.ул.	7 мрн	67,4/42,2/9,0	750 т/у	2/5, тел., с/у разд., 2 лоджии
3-комн.ул.	7 мрн	60,0/43,0/10,0	650 т/у	1/5, тел., с/у разд., 2 лоджии
3-комн.ул.	7а мрн	70,0/47,0/9,0	700 т/у	5/5, тел., с/у разд., 2 Б, м.дв.
3-комн.ул.	8 мрн	63,0/40,5/9,0	600 т/у	3/9, 2 Б (1 - 10 м), на 2 стороны
3-комн.ул.	9 мрн	69,8/47,6/9,0	750 т/у	2/5, тел., с/у разд., 2Б, м.дв.
3-комн.ул.	9 мрн	64,9/41,0/9,0	600 т/у	1/9, с/у разд., м.дв., реш.
3-комн.ул.	10 мрн	61,1/41,0/9,0	600	4/5, с/у разд., 2 лоджии, м.дв.
3-комн.ул.	10 мрн	69,9/42,5/10,5	650	1/5, с/у разд., 2 лоджии, Б/У
3-комн.ул.	11 мрн	60,0/44,0/7,0	530	9/9, тел., с/у разд., лоджия
3-комн.ул.	12а мрн	57,8/40,5/7,0	670	3/5, тел., с/у разд., лоджия, сигнализ.
3-комн.ул.	17 мрн	77,0/52,0/9,0	700 т/у	2/5, тел., с/у разд., Б 6м зареш., реш.
3-комн.ул.	17 мрн	58,1/28,1/7,2	560 т/у	4/5, тел., с/у разд., Б, лоджия
3-комн.ул.	17 мрн	58,1/38,9/9,0	550 т/у	5/5, с/у разд., лоджия, солн., на 2 стороны, Б/У
3-комн.ул.	18 мрн	61,4/38,8/9,0	600	1/5, тел., с/у разд., лоджия зареш.
3-комн.ул.	18 мрн	56,0/38,0/8,8	670 т/у	5/5

АГЕНТСТВО НЕДВИЖИМОСТИ
Банк информации
АРЕНДА
•квартир,
•гаражей,
•коммерческой недвижимости
☎ 51-93-77.
3715

ОТДЕЛОЧНЫЕ РАБОТЫ
комплексное проектирование
МЯГКИЕ КРОВЛИ
из наплавляемых материалов
все виды строительных и ремонтных работ
"ИркутскРемСпецСтрой"
Тел. 55-30-46, 64-19-72.
4183

НОВЫЙ СТРОЯЩИЙСЯ ЭЛИТНЫЙ ЖИЛОЙ КОМПЛЕКС в 34 мрн.
МАЛОЭТАЖНАЯ ЖИЛАЯ ЗАСТРОЙКА КОТТЕДЖНОГО ТИПА
в живописном сосновом бору в 200 м от реки Китой.

Тел.: 57-43-89, 57-43-91
в раб.время.
4500

ЦЕМЕНТ
- 87 руб.
Скидка, доставка. Работа без выходных.
Адрес: Цемпоселок, м-н. "Стройматериалы". Тел.: 680-225, 589-225.
4473

Сдача площадей в аренду.
Центр города.
Очень низкие цены.
Тел. 52-36-92 - магазин "Надежда".
Тел. 52-29-79 - ОАО "Ангарская швейная фабрика".
4395

Уважаемые ангарчане и гости города!
ТОЛЬКО В ИЮЛЕ 2004 г. ЛЕТНИЕ ЦЕНЫ НА НОВЫЕ КВАРТИРЫ + БЕСПРОЦЕНТНАЯ РАССРОЧКА.
ОАО "Ангарское управление строительства" приглашает вас к сотрудничеству.
СЕГОДНЯ ВЫ МОЖЕТЕ ПРИНЯТЬ УЧАСТИЕ В СТРОИТЕЛЬСТВЕ СВОЕЙ КВАРТИРЫ в 94 квартале или в 18 микрорайоне путем финансирования.
КУПИТЬ ГОТОВУЮ КВАРТИРУ в построенных панельных и кирпичных домах в городе Ангарске - в 22, 32, 33, 6а микрорайонах и в кирпичном доме в городе Иркутске по ул. Советской.
Для вас мы работаем с вторичным жильем и предоставляем возможность получить БЕСПЛАТНУЮ КОНСУЛЬТАЦИЮ ЮРИСТА.
Покупателям жилья по муниципальным программам гарантируем БЕСПЛАТНОЕ ОФОРМЛЕНИЕ ДОКУМЕНТОВ.

4600
Мы уверены, наши предложения заинтересуют вас и вы воспользуетесь ими.
Сделайте свой выбор сегодня, не ждите осенне-зимнего повышения цен на квартиры.
Наш адрес: г. Ангарск, 7а мрн, ОАО АУС, каб. 210. Тел.: 7-82-04, 9-57-94.

Жилищно-строительный кооператив
«Жилье в рассрочку»
до 10 лет
от 1,5% до 3,5% годовых.

Тел. 65-73-92.
Адрес: 10 мрн, дом 47б, в помещении «Тихвинская площадь».
3685

БЕСПЛАТНЫЕ ОБЪЯВЛЕНИЯ

Недвижимость

ОБМЕН

КВАРТИРЫ МЕЖДУ ГОРОДАМИ

•1-комн.кв-ру в Усолье (1 эт., 30,13/18/5,2, подвал под квартирой, погреб, тел., сигнализ. в кв-ре и подвале, решетки на окнах, м.дверь) с доплатой на 1-комн.кв-ру в Ангарске. Тел. 67-57-55.

•1-комн.кв-ру в г.Шахты Ростовской обл. (3/4, кирп.дом) на равноценную кв-ру в Ангарске, Иркутске, Шелехове, Ново-Ленино. Адрес: 75700, Украина, г.Скадовск Херсонской обл., ул.Пушкина,64.

•2-комн.хрущ. в Ангарске (1 эт., тел., комн.разд.) на кв-ру в Иркутске. Тел. 53-49-11.

•2-комн.хрущ. (84 кв-л, 44,5 кв.м, тел., приватиз., м.дверь, балкон застекл.) на равноценную кв-ру в Иркутске + капгараж. Тел. дом. 67-94-65.

•2-комн.кв-ру улучш. план. в Усть-Куте (52,8 кв.м, балкон застекл., тел.) на любую 1-комн.кв-ру в Ангарске. Тел. 65-23-38.

•2-комн.кв-ру в Ангарске (45 кв.м, 2 эт., балкон застекл., тел., приватиз.) на 1-2-комн.кв-ру в Иркутске. Тел.: в Ангарске 56-70-69, в Иркутске 37-24-73.

•2-комн.кв-ру в Саянске (1 эт., дв.двери, решетки, тел.) на равноценную кв-ру в Ангарске. Варианты. Тел.раб. 9-82-00, Света. Тел. в Саянске 3-17-48.

•2-комн.кв-ру + дача в г.Байкальске на кв-ру в Ангарске. Рассмотрим все варианты. Тел. 55-89-93 вечером.

•2-комн.кв-ру в Усолье-Сибирском (4 эт., тел.) на равноценную кв-ру в п.Мегет (кроме крайних этажей). Тел. 8-243-4-76-31. Адрес: г.Усолье, ул.Луначарского,33-53.

•3-комн.кв-ру улучш. план. в г.Арцизе Одесской обл. (5 эт., тепло, 72 кв.м) на кв-ру в Ангарске или Иркутске. Тел. 55-28-59 вечером.

•3-комн. благоустр. кв-ру в п.Алгатуй Тулунского р-на (2 эт., 62 кв.м, тел.) на жилье в Ангарске или а/м или гараж. Тел. 55-32-34.

•3-комн.кв-ру в Усолье (65/41/9, тел., балкон застекл., сигнализ.) на 2-комн.кв-ру в Ангарске. Тел. в Ангарске 54-68-95. Пейджер 56-46-46, аб. 96185. Тел. в Усолье 4-88-33.

•3-комн.кв-ру в Усолье на 2-комн.кв-ру в Ангарске. Или продам. Тел. в Усолье 8-243-46509 круглосуточно.

РАЗЪЕЗД

•2-комн. кр. кв-ру после капремонта или 2-комн.кв-ру улучш. план. (2 эт.) на 1-комн.кв-ру и комнату. Адрес: 6а мрн-29-138, вечером.

•3-комн.хрущ. (94 кв-л, 3 эт., неприватиз., не "распашонка") на 2-комн.хрущ. (кроме 1 и 5 эт. и мрн) и комнату (доплата). Тел. 52-83-85.

•3-комн.кв-ру улучш. план. (5 эт., тел., м.дверь, 38 кв.м) на 2- и 1-комн.кв-ры. Тел. 51-10-81.

•3-комн.кв-ру улучш. план. (1 эт., тел., лоджия, приватиз.) на 2- и 1-комн.кв-ры. Тел. 51-75-63.

•3-комн.кв-ру улучш. план. (9 мрн, 9/2, 63,4/40,5/8,5, м.дверь, лоджия 6м зареш., тел.) на две 1-комн.кв-ры улучш. план. или 1-комн.кв-ру улучш. план. и 2-комн.хрущ. (кроме 1 эт., с тел.). Варианты. Тел. 51-90-17.

•3-комн.кв-ру улучш. план. в "квартале" (1 эт., рядом школа, остановка) на две кв-ры. Тел. 54-51-46.

•3-комн.кв-ру улучш. план. (7а мрн, 5/5, 48/9, лоджия, балкон, м.дверь, домофон) на 2- и 1-комн.кв-ры (кроме 1 и 9 эт.). Тел. 679-431.

•3-комн.кв-ру улучш. план. (кирп.дом) на две отдельные кв-ры. Адрес: 95 кв-л-30-8, в любое время.

•3-комн. кр. кв-ру (А кв-л, 1 эт., солн., тел., решетки, дв.дв., ремонт, подвал, с/у и комн.разд.) на две 2-комн.кв-ры улучш. план., на 2- и 1-комн.кв-ры улучш. план., 2-комн.кв-ру улучш. план. и 1-комн.хрущ., две 2-комн.хрущ. Тел.: 9-68-48, 54-69-63.

•3-комн. кр. кв-ру (106 кв-л, 77,7/48/8, комн. и с/у разд., тел., 2 эт., три окна на 10-ю школу, одно во двор) на любые две 2-комн.кв-ры (не 1 эт., не в мрн). Тел. 52-32-66.

•3-комн.кв-ру (92 кв-л, 1 эт., 55 кв.м, тел.) на две 1-комн.кв-ры. Варианты. Тел. 55-13-53.

•3-комн.кв-ру на две 1-комн.кв-ры (неприватиз.) или 1-комн.кв-ру и комнату на подселении (желательно в старой части города). Тел. 56-02-29.

•3-комн.кв-ру (95 кв-л, общ.пл. 58,6 кв.м, 5 эт.) на две равноценные кв-ры. Тел.поср. 560-564.

•4-комн.хрущ. (тел., солн., балкон застекл., м.дверь) на две 1-комн.кв-ры (желательно одну в мрн, с тел.). Тел.раб. 508-232 (Галина), тел.дом. 59-33-19.

•4-комн.хрущ. (5 эт.) на 2-комн.кв-ру и 1-комн.хрущ. (3-4 эт., балкон зареш., м.дверь в кв-ре и подъезде). Тел. 67-29-37.

•4-комн.кв-ру улучш. план. (15а мрн, 1 эт., лоджия 6 м, общ.пл. 87,2 кв.м, кухня 9 кв.м) на 1-комн.кв-ру и 2-комн.кв-ру улучш. план. Тел. 55-73-65.

•4-комн.кв-ру улучш. план. (29 мрн, 120/85/13, ванная 8 кв.м, две лоджии по 6м, тел.) на 2-комн.кв-ру улучш. план. и две 1-комн.кв-ры. Тел. 56-07-12.

•Срочно 4-комн.кв-ру улучш. план. (18 мрн, 3 эт., возле школы) на любые две 2-комн.хрущ. неприватиз. Тел.: 56-47-48, 56-67-86.

МЕНЬШЕЕ НА БОЛЬШЕЕ

•1-комн.хрущ. (8 мрн, 1 эт., м.дверь, решетки, приватиз.) на 2-комн.хрущ. (приватиз., не 1 и 5 эт.). Тел.поср. 67-50-59.

•1-комн.кв-ру улучш. план. (18 мрн, 5/9, тел., лоджия) на 2-3-комн.кв-ру улучш. план. в близлежащих районах. Тел. 65-11-06.

•1-комн.кв-ру улучш. план. (за к/т "Родина", 38 кв.м, 8 эт.) + небольшая доплата на 2-комн.кв-ру (желательно в городе). Тел.раб. 699-380, Лида.

•2-комн.кв-ру (ул.Восточная, 47/27/7) на 3-комн.кв-ру. Тел. 52-85-39.

•3-комн.хрущ. (13 мрн, 1 эт., тел., 42,6/59) с доплатой на 3-4-комн.кв-ру улучш. план. или крупногаб. Тел. 51-71-65.

БОЛЬШЕЕ НА МЕНЬШЕЕ

2-комн. кр. кв-ру в р-не Ц.рынка (приватиз., 3/3, балкон, тел., подвал) на 1-комн.кв-ру и доплату. Тел. 51-34-02.

•3-комн.хрущ. (15 мрн, 3 эт., тел., м.дверь, хороший ремонт, пульт, балкон, кладовка) на 2-комн.хрущ. (комн.совм., 2-3 эт., тел.) и доплату. Тел. 55-45-10.

•3-комн.хрущ. (8 мрн, 4 эт.) на 2-комн.кв-ру улучш. план. в мрн. Тел.поср. 56-08-25.

•3-комн.хрущ. (15а мрн, 2 эт.) на 2-комн.хрущ и доплату Тел. 65-22-38 после 20 часов.

•3-комн.кв-ру улучш. план. (69,5/47,5/9, 2 эт., 2 балкона, тел.) на 2-комн.кв-ру улучш. план. или крупногаб. и доплату. Тел. 55-88-20 после 18 часов.

•4-комн.хрущ. (13 мрн, 2 эт., тел., балкон, м.дверь, 59/42) на 2-комн.хрущ. (кроме 1 эт.) и доплату. Тел. 67-10-13.

РАВНОЦЕННЫЙ

•1-комн.кв-ру (Л кв-л, 3 эт., неприватиз., солн.) на 1-комн.кв-ру в другом р-не города. Рассмотрим любые варианты. Тел. 55-29-15.

•2-комн. кр. кв-ру (106 кв-л, 4/5, кирп. дом, комн. и с/у разд., тел., м.дверь) на 2-комн.хрущ. с доплатой. Тел. 52-56-96.

РАЗНЫЕ ВАРИАНТЫ

•1-комн.кв-ру улучш. план. (6а мрн, 5 эт., тел.) + а/м ВАЗ-09 на 2-комн.кв-ру улучш. план. в 6а мрн. Тел. 56-28-03.

•1-комн.кв-ру и дом под дачу в Усолье на жилье в Ангарске. Тел.: 8(243) 4-38-40, 4-65-09.

•2-комн.кв-ру (17 мрн, 50,5/28,4, балкон, 3 эт., м.дверь, с/у разд.) и дом с пропиской в с.Б.Елань (можно под дачу, сарай, теплица, летний водопровод) на 3-комн.кв-ру (не 1 и 5 эт., с балконом). Адрес: 17 мрн-11/5-31.

•2-комн.кв-ру в малосемейном общежитии (17 мрн, 23,8 кв.м, 5 эт., с/у разд., теплая, солн., кухня на 3 хозяина, кладовка, балкон) с доплатой на квартиру (неприватиз.). Варианты. Тел. 51-10-01.

•2-комн. кр. кв-ру (после капремонта) или 2-комн.кв-ру улучш. план. (2 эт.) на 1-комн.кв-ру и комнату. Адрес: 6а мрн-29-138.

•3-комн. кр. кв-ру (75,1/50,1/8,5) на 2-комн.кв-ру и доплату или на две 1-комн.кв-ры. Варианты. Адрес: 35 кв-л-5-9.

•4-комн.кв-ру (17 мрн, 75/49,7/9, неприватиз., балкон, лоджия, тел., 3/5) + капгараж в 17 мрн или доплата на две 2-комн.кв-ры улучш. план. Рассмотрим варианты. Тел. 52-26-58 в раб.время.

ДОМА

•В Байкальске на 2-комн.кв-ру и доплату. Или продам. Тел. 680-929.

•1/2 дома в Б.Елани на 1-комн.кв-ру в Ангарске. Или продам. Тел.: 56-15-80, 8(243) 23-302. Адрес: Б.Елань, ул.Лесная,7-1.

•В д.Высотский Аларского р-на, 50 км от Кутулика (постройки, вода, огород 80 соток) на 1-2-комн.кв-ру (любые варианты). Или продам. Тел. 55-44-07.

•В Ново-Жилкино (1/2 дома, благоустр., приусад.уч-к 30 соток, баня, постройки, тел.) на кв-ру в Ангарске. Или продам. Тел.: 56-17-98 до 17 часов, 618-317 вечером.

•В п.Раздолье Усольского р-на (3-комн., 60 кв.м, большая веранда, стайка, баня, гараж, огород 10 соток, охота, рыбалка, ягода) на любую жилплощадь в Ангарске (кроме общежития). Тел. 56-21-03. Адрес: 53 кв-л-11-43.

•Дом городского типа в Черемховском р-не (40 соток, гараж, баня, сад, теплицы, скважина, бойлерное отопление, гор./хол. вода, теплый туалет) на 1-комн.кв-ру в Ангарске. Или продам. Тел.: 541-219, 548-510.

•Дом под дачу в черте города (большой огород, 3 теплицы, 2 подвала, гараж, тел., огород посажен) на 2-комн.кв-ру. Тел. 51-36-77.

•1/2 дома (10 соток земли, насаждения) на 1-комн.кв-ру в Ангарске. Адрес: п.Тальяны, ул.Школьная,1-2.

ПРОДАЖА

КВАРТИРЫ

•Комнату (34 кв-л, 15,5 кв.м, на 2 хозяина, 2 эт.). Цена договорная. Тел. 56-82-71 вечером.

•Срочно 1-комн.кв-ру улучш. план. (2 эт., балкон, тел., с/у разд.) - 380 тыс.руб. Тел. 61-87-23.

•1-комн.кв-ру (приватиз., 27,5 кв.м, 3 сотки огорода, баня, гараж 4х9, столовая 5х8). Адрес: п.Китой, пер.Молодежный,21-4.

•Две 1-комн.кв-ры (4 и 5 эт., с балконами, в хорошем состоянии). Адрес: г.Усолье-Сибирское, ул.Ватутина,20-64. Тел. 8(243) 4-71-15 вечером.

•2-комн.хрущ. (12 мрн, 1 эт., тел., решетки, хор.сост., хорошие соседи, все рядом) - 370 тыс.руб. Тел. 56-38-10.

•Срочно 2-комн.хрущ. (95 кв-л) - 390 тыс.руб. Тел. 59-13-90.

•2-комн.кв-ру улучш. план. (10 мрн, 3 эт., балкон, лоджия, решетки, дв.дв., тел., мусоропровод, солн., на две стороны) - 600 тыс.руб. Тел. 68-06-47.

•2-комн. кр. кв-ру (106 кв-л, 4/5, кирп.дом, комн. и с/у разд., тел., м.дверь). Тел. 52-56-96.

•2-комн.кв-ру в п.Листвянка, 64 км Байкальского тракта (50/30). Тел. в Иркутске 27-56-40.

•2-комн.кв-ру (50 кв-л, 1 эт., тел., м.дверь, общ.пл. 63 кв.м). Тел.: в Ангарске 52-84-33, в Иркутске 65-10-10.

•Срочно 2-комн.кв-ру (25 кв-л, 1эт.). Тел. 51-35-66.

•3-комн.кв-ру (ул.Р.Люксембург, 2 эт., очень теплая). Тел. в Усолье 3-56-48.

•3-комн.хрущ. (7 мрн, 5 эт., на две стороны, балкон). Или обменяю. Тел.: 595-132, 606-011.

•3-комн. эксп. кв-ру возле ул.Коминтерна (1 эт., 10 мрн, 70/42,5/10,5, 2 лоджии). Тел. 51-17-88.

•3-комн. кр. кв-ру (А кв-л, 1 эт., солн., тел., решетки, дв.дв., подвал, комн. и с/у разд.). Тел.: 9-68-48, 54-69-63.

•3-комн. кр. кв-ру (80 кв-л). Тел. 56-13-29.

•4-комн.кв-ру улучш. план. (15 мрн, 5 эт., 74,1/51,8/9, лоджия, тел., м.дверь). Или меняю. Рассмотрим все варианты. Тел. 55-61-61.

•4-комн.кв-ру улучш. план. (15а мрн, 1 эт., лоджия 6 м, общ.пл. 87, 2 кв.м, кухня 9 кв.м). Тел. 55-73-65.

•4-комн.кв-ру в 17 мрн. Или обменяю. Тел. 67-62-75.

•Срочно 5-комн.кв-ру в центре Мегета (3 эт., комн. и с/у разд., 2 балкона, 92,7/66,8) - 1 млн. 100 тыс.руб. Торг. Тел. 8902-56-753-85.

ДОМА

•Усадьбу в р-не Архиреевки (25 соток, 2 теплицы, гараж, 2-эт. дом 6х9, баня). Тел. 55-74-86.

•1/2 долю наследственности на дом в Байкальске. Тел. 61-82-73 после 19 часов.

•В Б-Елани (7,5х5,5, 25 соток, гараж, баня, колодец, надворные постройки) - 200 тыс.руб. Торг. Тел. 54-59-07.

•Большую усадьбу в Б.Жилкино. Тел.дом. 59-47-30 утром и вечером.

•В г.Бровары (Украина, большой, благоустроенный, кирпичный, сад 10 соток, постройки, баня). Тел. 5-91-90, Наталья Васильевна.

•В п.Выдрино на Байкале (большой участок земли, клубника, баня, летняя кухня, рядом река). Тел. 53-59-00.

•В п.Култук Слюдянского р-на (8,5х10,5, 2 эт., 75 кв.м). Адрес: п.Култук, ул.Солнечная,11. Тел.: 43-589, 43-590.

•Усадьбу в Мурино на берегу Байкала (2-эт.дом, 8х9, из бруса, баня, летняя кухня, огород 15 соток, материал на гараж) или обменяю. Тел.: в Ангарске 52-52-44, в Иркутске 29-05-25.

•В с.Ново-Черемхово Заларинского р-на (70 кв.м, тел., из бруса, баня, гараж, два сеновала, 4 теплые стайки, огород 3 сотки возле дома, участок 30 соток под картошку, двор заасфальтирован). Или меняю с доплатой на 2-комн.кв-ру в Ангарске. Тел. в Ангарске 51-21-39.

•В с.Олонки Боханского р-на (летний водопровод, бассейн, тел.). Или меняю на кв-ру в Ангарске. Тел. 52-34-91.

•В с.Оса (бревенчатый, летняя кухня, баня, гараж) - 90 тыс.руб. Тел. 54-99-87 вечером.

•В станице Отрадной Краснодарского края (кирпичный, 128 кв.м, газовое отопление, подвал, вода, фруктовый сад 0,4 га) - 8 тыс.руб. за кв.м. Тел. 65-81-86. E-mail:gordon314314@mail.ru

•В д.Русиновка Боханского р-на (6х9, новый, постройки, 36 соток, скважина). Тел.: в Иркутске 23-00-29, в Ангарске 53-22-61.

•В п.Северный (54 кв.м, участок 4 сотки, гор./хол.вода, гараж, надворные постройки). Рассмотрим любые варианты. Тел. 67-51-08.

•В п.Северный (65 кв.м, 6 соток, гараж, постройки, все центр., тел.). Тел. 51-23-05.

•В п.Северный (кирпичный, 68,2/38,1/6, центр.отопл., 2 теплицы, баня, постройки, 9 соток земли). Адрес: п.Северный, ул.Северная,15.

•В п.Старица. Или меняю на кв-ру. Адрес: п.Старица, ул.Норильская,39.

•В Ст.Китое (2-эт., 6х9, документы, прописка, 25 соток, баня 3,5х6,5, гараж 5,5х8,5, на берегу, не топило). Или обмен на 1-комн.кв-ру улучш. план. Тел. 51-51-65.

•Ухоженную усадьбу в п.Тальяны (экологически чистый р-н, все постройки, вода, покос). Тел.: 54-80-69, 65-07-55.

•Новую усадьбу в п.Тальяны (20 соток, приватиз., брусовый дом, баня, летние веранда и мансарда). Возможен обмен на жилплощадь в Ангарске. Тел. 55-58-27.

•Коттедж в п.Тельма (4-комн., тел., все постройки). Или меняю на жилплощадь в Ангарске. Тел.: 52-87-98, 52-70-86.

•В д.Тюменск (гараж, баня, надворные постройки, 20 соток, вокруг лес). Или меняю на 1-комн.кв-ру или комнату в Ангарске. Адрес: п.Китой, ул.Партизанская,48-9.

•В с.Усть-Балей на реке Ангаре (огород, скважина, баня, постройки, 14 соток). Тел. 61-45-60.

•В 1,5 км от санатория "Таежный" (теплый, светлый, 9х8, кухня, гараж, баня, стайки, огород). Адрес: п.Мишелевка, ул.Щорса,3.

ДАЧИ

•В Архиреевке (6 соток) и металлические ворота на гараж, железную теплицу. Тел. 51-94-72.

•В с/о "Архиреевка-3" (12 соток, дом, баня, постройки, теплица, вода, свет). Или меняю на а/м или гараж. Тел. 53-84-23.

•В с/о "Архиреевка-3" (14 соток, дом, баня, сарай, 2 теплицы под стеклом, бассейн, все насаждения). Тел.: 57-84-91, 58-73-84.

•В с/о "Архиреевка" (конечная остановка авт.№120, 6-я улица, дом, теплица 12 м, колонка, не топит). Тел. 67-62-84 вечером.

•В с/о "Байкал" (63-й км Байкальского тракта, д.Никола, рядом строится горнолыжная трасса). Тел. в Иркутске 27-56-40.

•В с/о "Виктория" (проезд авт. №5). Тел. 52-59-34.

•Срочно в с/о "Елань" (дом, 2 теплицы, насаждения). Тел.дом. 7-49-59.

•В с/о "Калиновка-4" (дом 6х4 с верандой, 8,3 сотки, насаждения, свет, вода). Тел.: 55-65-19 днем, 51-84-00, 51-84-02 вечером.

•В с/о "Калиновка-4" (6 соток, вагон 9х3 с верандой, метал.теплица под стеклом, кладовка, парники, свет, скважина, насаждения, посадки). Тел.: 59-21-03, 65-05-74 вечером.

•В с/о "Калиновка-5" (добротный дом, 2 теплицы застекл., времянка, гараж недостроенный). Тел. 51-30-92.

•В с/о "Калиновка-6" (18 соток). Тел. 56-74-82.

•За старым Китойским мостом (зимний дом, 3 теплицы, баня, хозпостройки, все посажено, 6 соток). Тел. 525-742.

•В с/о "Лесник-2" (домик, свет, вода, возможна прописка) - 22 тыс.руб. Тел. 52-83-70.

•В экологически чистом р-не, с/о "Медик" (2-эт. большой дом, баня, гараж, насаждения) - 120 тыс.руб. Торг. Тел. 52-22-95.

•В с/о "Монтажник" за старым Китойским мостом (дом, гараж, подвал, теплица, водопровод летний, насаждения). Тел. 52-33-90.

•В Подсочке (6 соток с посаженной картошкой). Тел. 550-705 после 19 часов.

•В Подсочке (экологически чистый р-н, 8,5 сотки + 6 соток картошки, все постройки, насаждения, вода, свет). Тел. 67-76-94 после 19 часов.

•В с/о "Расцвет" в черте города (2-эт. дом из нового бруса, 2 теплицы под стеклом, 2 дер.стайки, 6,5 сотки, сторож, свет, вода, гараж). Тел. 52-73-02.

•На теплом канале (ост. "Совхозная", теплица, насаждения). Тел. 52-24-35.

•На ст.Совхозная (есть все). Тел. 53-04-74.

•В Ст.Ясачной (10 соток, дом, недостр.баня, гараж, скважина, теплица, насаждения) - 55 тыс.руб. Тел.раб. 57-89-43 до 17 часов, тел.дом. 55-26-33 после 19 часов.

•В Стеклянке с/о "Родник" в связи с отъездом (2-эт.дом, печь, веранда, железная теплица, свет, водопровод) - 40 тыс.руб. Тел. 55-44-48.

•В Строителе (дом, гараж, баня, теплица, огуречник). Цена договорная. Тел. 53-76-56.

•В р-не Суховской с/о "Ангара" (дом, баня, гараж, 10 соток, теплица 20х5, много кустов). Тел. 53-54-44 вечером.

•В с/о "Сосновый бор" за Жилкино (6 соток, гараж, хозпостройки). Тел. 525-742.

•Срочно в с/о "Сосновый бор" (8 общество, 2-эт.дом, баня, 2 теплицы, насаждения, мебель, холодильник, колонка, инвентарь) - 15 тыс.руб. Тел. 59-38-77 вечером.

•На ст.Тельма (10 соток, свет, вода). Недорого. Тел. в Усолье 3-56-48.

•В с/о "Утес" с урожаем. Тел. 51-07-46 вечером до 24 часов.

•В с/о "Черемушки" (п.Китой, ул.8, уч. №306, 8 соток, 2-эт. дом, баня, сарай, 2 теплицы, насаждения, вода, свет). Тел. 52-22-64.

•В с/о "Электротехник" (маленький домик, большой недостроенный дом, теплица, сарай, посадки, водопровод, свет). Недорого. Адрес: 92 кв-л-24-45.

•В с.Якимовка (10 соток). Подробности по тел. 535-470.

•На о.Ясачный (10 соток, дом брусовый 6х7, гараж, камин, веранда, метал. теплица застекл., баня, беседка, все посадки). Тел.: 54-99-56, 55-38-28.

•На о.Ясачный (6 соток, 2-комн.дом-бытовка 3х11, скважина, теплица, емкость, насаждения, электричество). Тел.: 55-54-53, 55-17-93.

•На о.Ясачный (6 соток, дом брусовый, подвал, баня, сарай, дровяник, 2 теплицы под арм.пленкой, парники, свет, вода, насаждения, с урожаем). Тел. 56-56-97.

•В с/о "Ясная поляна" (2-эт.дом, печь, камин, отличная баня, гараж, 2 теплицы под стеклом, скважина с эл.насосом, летняя кухня, все посажено, сад). Тел. 525-742.

•В с/о "Ясная поляна" (6 соток, плодородная земля, дом с верандой, баня, гараж, теплица, стайка, насаждения). Тел. 54-54-70.

•Дачу 25 км от города. Подробности по тел. 67-91-82.

УЧАСТКИ

•В с/о "Архиреевка-2" (6 соток, огорожен, все насаждения, вода, свет, летний домик, теплица). Тел. 51-70-20.

•Срочно землю под строительство (19 км Байкальского тракта, 15 соток, 2 км до залива). Тел.раб. 67-69-86.

•Осенью в с/о "Березовая роща" за кладбищем (2-эт. дом из бруса, гараж, 2 теплицы). Адрес: 81 кв-л-8-25.

•В с.Биликтуй (22 сотки, документы, фундамент под дом, гараж и т.д., кап.кирп.подвал). Тел. 52-36-21.

•В с/о "Дружба" за АЭМЗ (8 соток, 3 теплицы, 6 соток под картофель, все насаждения, все посажено). Тел. 55-73-71, обратиться к сторожу.

•В с/о "Лужки" (10 соток, разработан под картофель, водопровод, электричество, бетонные блоки под фундамент). Тел. 53-42-74.

•Срочно в с/о "Надежда" (с.Савватеевка, 10 соток, 2 теплицы застекл., насаждения, вагончик, сруб бани, свет, вода, сторож). Тел. 53-87-39.

•В с/о "Нефтехимик" и дачу в с/о "Калиновка-5". Тел. 507-359.

•В с/о "Нефтехимик" в р-не нового Китойского моста (15 соток, с фундаментом 8х11, у озера). Тел. 52-46-34.

•В с/о "Нефтехимик" (15 соток). Тел.: 55-23-62, 55-82-75.

•В с/о "Нива" (есть все). Тел. 67-77-69 вечером.

•В с/о "Подснежники" в р-не Мегета (8 соток, посажен картофель). Дешево. Тел. 52-55-59.

•В с/о "Русские березы" (большой метал. гараж, сарай, парники, плодово-ягодные кусты, все посажено, 9 соток). Тел. 53-65-89.

•В п.Северный (30 соток). Тел. 65-03-94.

•В Ст.Китое (сруб дома 8х10, 15 соток, не разработан). Недорого. Тел. 51-48-22. Пейджер 56-46-46, аб. 6774.

•В Ст.Ясачной (10 соток, недостроенный дом 6х7 под кровлей). Или сдам в аренду. Тел. 52-38-39.

•Возле Ст.Ясачной (11 км от города, 12 соток, баня, времянка, фундамент под дом 7х7, емкость под воду V 2 куб.м) - 22 тыс.руб. Тел. 55-94-12.

•В Стеклянке (12 соток, свет, вода, будка). Тел.: 67-15-19, 615-064.

•В п.Строитель (15 соток). Недорого. Тел.поср. 55-94-76.

•В п.Угулик (15 соток, прописка, новые постройки, домик меблиров., гараж 6х7, веранда, бассейн, ягода). Недорого. Тел. 51-57-24.

•В с/о "Хвойное" (сарай, будка, насаждения). Тел. 51-83-98.

•На о.Ясачный (1-е поле, 9 соток, баня 7х3, времянка, надворные постройки, теплица, свет, вода, насаждения, огород посажен). Тел.: 52-29-81, 67-35-93.

•В живописном месте под строительство (8 соток, свет, вода, теплица, времянка, урожай). Тел. 527-223.

ПОКУПКА

•Комнату на подселении. Варианты. Тел. 54-69-63.

•Комнату (на 2 хозяина, не менее 17 кв.м). Тел. 57-28-77 с 8 до 16 часов.

•2-комн.кв-ру улучш. план. (2-5 эт.). Тел. 59-39-70 вечером.

•3-4-комн.хрущ. в хорошем состоянии (в 12, 13 мрн, кроме 1 эт., не дороже 470 тыс.руб., оформление через агентство). Тел. 56-38-10.

•Дачу в рассрочку, можно недостроенную. Недорого. Тел. 54-94-53, Сергей.

•Дачу в с/о "Лазурит". Тел. 68-06-47.

•Земельный участок не менее 15 соток в Ст.Ясачной, на 30 объекте. Тел.: 55-90-51, 585-690.

Аренда

СНИМУ

•Пожилая женщина комнату на длительный срок. Тел. 53-46-46 после 19 часов.

•Комнату в пределах 1000 руб. (желательно в 11, 12, 13 мрн). Тел. 67-29-00.

•Комнату (желательно с мебелью). Оплата ежемесячно. Тел. 8-902-187-63-37.

•Семья квартиру на длительный срок. Недорого. Адрес: 60 кв-л-15-3.

•Чистую квартиру или дом с тел. (кроме 1 эт.). Недорого. Тел. 56-46-73.

•2-комн.кв-ру с тел. Оплата ежемесячно. Тел. 9-75-10.

•Русская семья (3 чел.) 2-комн.кв-ру с тел., в р-не ц.рынка. Тел.: 8-902-172-14-59, Таня, 8-902-576-10-67, Дима.

СДАЮ

•Комнату на подселении одинокой женщине (15 мрн) для временного проживания. Тел. 52-48-66.

•Комнату. Тел. 535-356.

•Комнату (на 2 хозяина, 1 эт., р-н ц.рынка) - 1000 руб. в мес. Оплата за квартал вперед. Тел. 55-22-45.

•1-комн.кв-ру на длительный срок (без мебели). Оплата поквартально. Тел. 53-11-75.

•1-комн.кв-ру в городе (1 эт.) на квартал. Оплата вперед. Тел. 54-01-92.

•1-комн.кв-ру (85 кв-л, 5 эт.). Тел. 67-98-56.

•1-комн.кв-ру (15 мрн, 2 эт., м.дверь, решетки). Адрес: 29 мрн-6а-13.

•1-комн.кв-ру (1 эт., решетка, в р-не рынка). Оплата поквартально 1800 руб., ежемесячно - 2000 руб. Адрес: 75 кв-л-18-11, в любое время.

•2-комн.кв-ру (11 мрн, 3 эт., тел.) на длительный срок. Оплата вперед, поквартально (3000 руб.+свет+телефон). Тел.поср. 55-94-76.

Ангарск, ул.Ленина, 31
тел. 52-27-78

НАДЁЖНЫЙ МАГАЗИН ® Василиса

А В ВАСИЛИСЕ КРЕДИТЫ стали ДЕШЕВЛЕ!

Двойная годовая скидка.
Только 2 недели
кредит становится
дешевле на 35%
на всю бытовую технику

www.vasilisa.ru

4470

Аренда

СДАЮ

·2-комн.хрущ. (15 мрн, 3 эт., тел., балкон, м.дверь, мебель) на год и более. Оплата 3000 руб. в мес. + ком.услуги, за полгода вперед. Или продам. Тел.: 56-07-55, 55-66-21.

·2-комн.кв-ру. Тел. 587-033.

·2-комн.кв-ру на полгода (17 мрн, решетки, м.дверь, без мебели). Оплата вперед за месяц 2500 руб. + телефон + свет. Тел. 67-90-52.

Мебель

ПРОДАЖА

·Кухонный гарнитур (новый, 5 предметов, без мойки, стол, 4 табурета, Россия). Недорого. Можно на дачу. Тел. 512-710.

·Кухонный гарнитур (специально на заказ для кухни хрущевки). Недорого. Тел. 51-67-96.

·Гарнитур "Трапеза" в упаковке, дачный насос. Тел. 56-58-46.

·Кухонный гарнитур (мойка, стол-тумба, стол, 4 табурета), спальный гарнитур (Италия), прихожую (Москва). Тел.: 67-23-60, 51-76-46.

·Жилую комнату и кухонный гарнитур б/у, в хорошем состоянии. Недорого. Тел. 52-74-74.

·Итальянский спальный гарнитур (4 предм., кровать, шифоньер, 2 тумбочки) б/у. Тел. 54-90-92.

·Мягкий уголок, шкаф плательный. Тел. 59-43-56.

·Угловой диван "Дельфин" (современный дизайн). Недорого. Тел. 51-82-40.

·Диван-книжку (1,85х90) и платяной шкаф с антресолью (2,44х90) от югославского гарнитура. Тел. 54-33-39 вечером.

·Небольшой диван-книжку (ширина 165 см) в отличном состоянии. Тел. 55-12-48.

·Диван-книжку - 1000 руб., сервант полированный - 700 руб., шифоньер 3-дверный желтой полировки - 400 руб. Все б/у. Тел. 55-30-77.

·Диван-софу б/у (спинки темной полировки). Недорого. Тел. 56-27-33.

·Диван - 2000 руб., кресла по 500 руб. Все б/у, в хорошем состоянии. Тел. 640-510.

·Угловой диван (почти новый). Недорого. Тел. 681-371.

·Двуспальную тахту б/у на дачу. Тел. 59-39-05.

·Два кресла б/у. Тел. 54-21-43.

·От комплекта мягкой мебели новое большое кресло (цвет бежевый) - 3000 руб. Торг уместен. Тел. 55-58-27.

·Полуторараспальную деревянную кровать с матрасом (Германия), б/у. Тел. 7-69-70.

·Срочно кровать (1,5х2,0, дуб, ковка метал., новая, пр-во Малайзии), обеденную группу на 6 и 4 персоны (нат. дуб.). Тел. 51-36-57.

·Кровать, трельяж, бельевой шкаф, тумбу для обуви. Все темной полировки, в хорошем состоянии. Тел. 52-29-54.

·Односпальную кровать б/у, в хорошем состоянии. Тел. 52-41-37.

·Две односпальные кровати (матрас, темная полировка) б/у - 800 руб./шт. Тел. 65-80-49.

·В связи с отъездом две полуторараспальные кровати, тумбочку, платяной шкаф, книжный шкаф, колонку, сервант. Все недорого. Тел.: 53-31-17, 52-57-03.

·Две односпальные кровати с панцирной сеткой. Недорого. Тел.дом. 54-97-46.

·Двуспальную кровать с прикроватными тумбочками. Тел. 61-05-11.

·Односпальную кровать, бельевой шкаф, трельяж, тумбу для обуви. Все темной полировки, в хорошем состоянии, недорого. Адрес: 75 кв-л-7-14.

·Комод б/у. Недорого. Тел. 56-27-33.

·Мебель б/у. Недорого. Тел. 614-625 после 18 часов.

·Подставки для ТВ на колесиках (заводские, новые). Тел. 52-57-04.

·Стойку под телерадиоаппаратуру (Франция, цвет черный). Тел. 54-19-59.

·Прихожую (цвет коричневый, 3 шкафа, длина 210 см, новая). Недорого. Тел. 51-55-46.

·Прихожую б/у (3 секции) - 1200 руб. Торг. Тел. 54-68-88.

·Прихожую б/у. Недорого. Тел. 59-30-91.

·Стенку без антресолей (темная полировка, высота 175 см, длина 260 см) - 1200 руб., книжные полки под стеклом (3 шт.) - по 150 руб., тумбочку для белья и под телевизор темной полировки - 400 руб. Тел. 7-46-48.

·Стенку (4 секции, очень хор.состояние, красивая) недорого, стол компьютерный (светлое дерево). Тел. 9-55-18.

·Стенку (книжный шкаф, тумба под телевизор, секретер). Можно по отдельности. Тел. 52-41-37.

·Стенку (пр-во Прибалтики). Тел. 52-63-69.

·Стенку (4 секции, тумба) - 4000 руб., шифоньер 3-тумбовый - 1000 руб., кухонный шкаф - 300 руб. Тел. 53-31-93.

·Ружскую стенку б/у, в отличном состоянии. Тел.: 53-68-24, 53-01-17.

·Стенку б/у (красное дерево, Германия, отличное состояние) - 15 тыс.руб., мягкий уголок б/у (светло-коричневый, букле) - 4000 руб. Торг. Тел.дом. 54-76-25.

·Стенку (4 шкафа, высокая). Недорого. Тел. 55-25-01.

·Стенку "Норд" (Прибалтика), платяной шкаф, комод. Все в хорошем состоянии. Тел. 55-58-99.

·Стенку (темная, б/у, высокая), две односпальные кровати б/у, с матрасами. Тел. 56-74-58.

·Стенку б/у, в хорошем состоянии. Тел. 59-10-68.

·Столик и стульчики. Тел. 51-03-22.

·Столик сервировочный (складной, на колесиках, пластик, нерж., в хорошем состоянии) - 1500 руб. Торг уместен. Тел. 52-20-55.

·Стол для кухни б/у - 300 руб., 2 табуретки. Тел. 52-41-37.

·Два столика под телевизор (с одной и двумя полками). Тел. 52-41-37.

·Кухонный стол (80х60, Новосибирск), журнальный столик. Тел. 52-77-69.

·Стол кухонный, стол обеденный (бело-серый пластик, 77х77) - 500 руб., накидки-чехлы на диван и кресла (ярко-желтый плюш). Тел. 531-707.

·Стол обеденный раздвижной, 4 мягких стула (Германия, цвет вишня, полир.). Тел. 53-52-72 вечером.

·Журнальный стол от гарнитура (83х83, Прибалтика) - 500 руб. Тел.54-33-39.

·Стол обеденный раздвижной темной полировки - 500 руб. Тел. 55-98-73, Иванова.

·Стол полированный - 600 руб. Тел.поср. 67-51-25.

·Табуретки деревянные. Тел. 56-03-26.

·4 новых деревянных табурета (крышки полированные). Тел. 618-931.

·Табуретки новые деревянные. Тел. 65-13-45.

·Трюмо (темное, в хорошем состоянии) - 800 руб. Или обмен. Варианты. Тел. 52-92-20.

·Полированную тумбочку (107х75х42), кушетку (200х70х70). Тел. 54-07-39.

·Тумбу (новая, многофункциональная, с полками, в конструкции использованы хромированные трубки). Цена договорная. Тел. 55-70-95.

·Пенал, тумбу для кухни или дачи. Недорого. Тел. 67-43-78.

·Мягкий уголок на дачу - 1000 руб. Тел. 54-24-32 после 19 часов.

·Мягкий уголок (диван-книжка, 2 кресла, Румыния, зеленый, отл.сост.). Тел. 67-69-31.

·Мягкий уголок (2 кресла, диван-книжка, цвет нейтральный, фабричного пр-ва, можно по отдельности). Недорого. Тел. 67-86-45.

·Шифоньер, сервант, трельяж. Дешево. Тел. 51-66-55.

·Шифоньер (цвет "орех", б/у, в хорошем состоянии, 3-створчатый). Тел. 52-41-37.

·Шифоньер (3-тумбовый, светлый, зеркало, б/у) - 600 руб. Тел. 56-47-30.

·Шифоньер, диван и др. Все б/у, недорого. Тел. 89025695504.

·Шкаф посудный для кухни и на дачу - 200 руб. Тел. 52-41-37.

·Комбинированный шкаф-сервант - 2000 руб. Тел. 53-95-87 после 18 часов.

·Кухонный навесной шкаф и мойку с тумбой (б/у 1 месяц, 50х80). Тел. 55-69-70.

·Недорого парту ученическую (удобная), шкаф книжный в хорошем состоянии - 600 руб. Тел. 67-57-95.

·Навесной шкафчик (темное дерево, 85х90, можно использовать под телевизор), угловой диванчик (обтянут белой кожей) для кухни. Тел. 67-70-92.

Бытовая техника

ПРОДАЖА

·Новый холодильник-морозильник "Индезит" недорого. Тел. 51-11-63.

·Холодильники "Snaige", "Памир" б/у в хор.сост., цена договорная. Тел. 51-26-21 вечером.

·Холодильник "Снежок" (высота 150 см) в хор.сост. - 1700 руб. Тел. 51-41-02.

·Холодильник "Орск-408" в отл.сост. Тел. 52-57-04.

·Морозильную камеру и холодильник б/у недорого. Тел. 52-74-74.

·Холодильник 2-камерный "Юрюзань" б/у. Тел. 53-68-65.

·Холодильник "Бирюса" дешево. Тел. 54-28-03.

·Морозильную камеру "Бирюса" 1995 г. вып. в отл.сост. - 3000 руб., вытяжку для газ.плиты, коричневая, новая - 700 руб. Тел.дом. 55-26-33, раб. 57-89-43.

·Холодильную камеру "Бирюса-14". Тел. 67-91-82.

·Стиральные машины "Волна" с центрифугой, "Чайка" с центрифугой. Тел. 7-69-70.

·Стиральную машину "Аудра" с центрифугой. Тел. 53-52-72 вечером.

·Стиральные машины: "Малютка" - 700 руб., с центрифугой (треб. ремонт) - 1000 руб. Тел. 53-95-87 после 18 часов.

·Стиральную машину "Малютка". Тел. 54-21-43.

·Стиральные машины "Малютка", "Мана". Тел. 54-58-24.

·Стиральную машину-малютку "Орлея", новая, цена договорная. Тел. 55-14-89.

·Стиральную машину-малютку "Рига" б/у, холодильник "Мир" б/у, цена договорная. Тел. 56-65-71 вечером.

·Мини "Вятка" (25 л), центрифугу "Бия" (2 кг), все в хор.сост. - 2000 руб., отдельно по договорной цене. Тел. 67-67-92.

·П/п ч/б ТВ "Каскад" (можно наладить или на з/ч) - 150 руб., торг. Тел. 51-67-96.

·ТВ "Рубин-707Д", "Сапфир-401-1", магнитофон "Маяк-202" УПМ-34, пылесос на з/ч ПНВ-600 "Вихрь-6М". Тел. 52-48-66.

·Цв. ТВ "Рубин", "Электрон" отечественные, дешево. Тел. 53-06-21.

·Цв. ТВ ламповый, диаг. 60 см, в раб. сост. - 1000 руб., фотоувеличитель "Дон-103". Тел. 53-41-28.

·Цв. ТВ "Рубин-2" недорого. Тел. 67-74-44.

·ТВ "Фунай", диаг. 54 см - 3500 руб., холодильник "SINO" - 3500 руб., сотовый телефон "Нокиа-3410" новый - 2800 руб. Тел. 67-19-25.

·Имп. ТВ 37 см в отл.сост. - 1500 руб., колонки Jamo, акустику напольную 5.1, сотовый телефон - 500 руб. Тел. 89025124993.

·Домашний кинотеатр 72 ТВ PLANO SAMSUNG DVD + VHS MP3, караоке, микрофоны, ресивер, колонки (2 шт., 120 см) 140Вт, 60 Вт (3 шт.) - 45000 руб., микрофоны SONY (2 шт.). Тел. 51-76-13.

·PDVD V900D SAMSUNG, SONY 999c DVD SONY 318, 558, "Пионер 8888", MP3, караоке - 5700 руб., SONY 189 YHAW MP3, 4 караоке - 8000 руб., ресивер 5.1, 120 Вт, LED, SANGV - 5000 руб., микрофоны - по 500 руб. Тел. 51-76-13.

·Домашний кинотеатр DVD SONY MP3, 4, караоке, ресивер, сабвуфер , колонки (5 шт.) - 15000 руб. Тел. 51-76-13.

·Видеомагнитофон "Самсунг" SVR-40D б/у, в отл.сост. Тел. 67-52-87 вечером.

·ПК, процессор FCPGA Celeron 733A (128 Кб), DIMM 256 Мб, 133 mHz, MB Elitegroup ECS P6VXAT (VIA694T, AGP 4X, 3Xdimm, AC97, ATA 100), Maxtor 20 Гб, 32 Мб ATI Rage 128 PRO SDRAM: DVD LG16x48x, LG SW 563N 15", колонки SVEN 606, модем Acorp soft, сканер Mustek BearPaw 1200 TA - 15000 руб., торг. Тел. 55-42-59.

·"Пентиум-3" в отл.сост., недорого. Тел. 65-80-68.

·Селерон 700 MHz, LG 15, DIMM 128 Мб, HDD 15Gв, CD 52ох, GEFORCE 64 Мб, модем - 14000 руб. Тел. 56-56-77.

·P-200 MMX, 64 Мб RAM, видео S3 Trio 2x/3D, 4 Мб, HDD 2,2 Гб, Sound SB 16, CD-ROM, floppy, клавиатура, мышь, колонки, монитор "Филипс-105S" - 8 тыс. руб. Тел. 8-902-515-58-79, спросить Ирину.

·Мат. плату (EliteGroup, Soc A, ATX, AGP4x, ATA 100, LAN, Souund, SORAM + DDR) + процессор Duron 800 Mrц. Тел. 7-63-89, спросить Игоря.

·Мышь Genius NetScroll + 2 кнопки, колесико, PS/2 (в упаковке, новая), мышь Tech (2 кнопки, serial). Тел. 7-63-89, спросить Игоря.

·Модем Robotics courier 33,6 (внешний) - 700 руб. Тел.раб. 52-37-90, Женя.

·Системный блок P-2 466 Celeron (256Mb/10 Gb/32Mb Riva TNT2 Pro/ Yamaha 754/ CD) + клавиатура + мышь + коврик - 5000 руб. + Монитор (диагональ на выбор) - от 1000 руб. Доставка. Установка. Гарантия. Возможно изменение конфигурации. Принтер HP DeskJet 640C (почти новый) в упаковке - 1000 руб. Торг уместен. E-mail: juk_1278@mail.ru Тел.сот. 8902-5112292.

·Системный блок P-166 MHZ, ОЗУ 32 Мб, видео 2 Мб, звук. карта, CD-ROM 48x, FDD, модем, колонки, клавиатура, мышь. Тел. 52-57-51.

·Принтер HP3420 (фото), сканер. Тел. 52-73-41.

·Принтер "Epson" (фото, картридж заправляется) - 1500 руб., принтер матричный (широкий, А3), микролайн - 1000 руб. Тел. 55-44-48.

·Системный блок "Пентиум-3 - 1000" (128 Мб/32 Мб/20 Гб/модем) - 6500 руб. Тел. 56-19-22.

·Моноблок "Панасоник" 1998 г. вып. - 6000 руб., торг. Тел. 644-738.

·Видеокарту Microstar G2TiVX Pro-VT AGP 4X (64 Мб DDR, ТВ вход/выход), диски с драйверами и играми, шнур, коробка - 2500 руб., торг. Тел. 8-902-576-13-77, Сергей.

·Звуковую карту Creativ 128 Vibra + драйвера. Тел. 53-40-18.

·И/п "Сони-Плейстейшн" модель №9 с дисками и картой памяти. Тел. 51-55-51.

·И/п "Денди" (джойстик, 8 бит, 3 картриджа) - 300 руб. Тел. 51-78-22.

·И/п "Сони-Плейстейшн" (джойстик, 2 карты памяти, взломщик кодов, 25 дисков) - 2400 руб. Тел. 53-48-40 с 12 до 13 и с 20 до 21 часа.

·И/п "Сега" в хор.сост. (все в комплекте). Тел. 53-83-95.

·И/п "Сони-Плейстейшн" - 2500 руб. Тел. 61-50-48.

·И/п "Сони-Плейстейшн" (модель №9, 2 джойстика, хор. диски, б/у 3 месяца, в отл.сост.) - 4100 руб. Тел. 614-917 вечером, Женя.

·И/п "Сони-Плейстейшн" + карта памяти + 2 джойстика + диски. Тел. 67-76-85 после 17 часов.

·И/п "Сони-Плейстейшн" в хор.сост. (джойстик, карта памяти, 51 диск). Тел. 67-80-88.

·Картриджи к и/п "Денди" - 30-35 руб., к "Сеге" - 50 руб. Тел. 51-78-22.

·МПК-плейер "Панасоник" новый, батарейки аккумуляторные, зарядное устройство. Тел. 7-09-20, Павел.

·СД-МП3 плейер AIWA, наушники, ПДУ, зарядное уст-во, упаковка, на гарантии, недорого. Тел. 51-52-80.

·Диктофон б/у недорого. Тел. 52-26-58.

·Радиогромкоговоритель сувенирный. Тел. 53-06-21 после 18 часов.

·А/м рацию с антенной (40 каналов). Тел. 54-23-91.

·Динамики А4 28У4, 25 ГД-26Б, ламповый усилитель "Прибой" 50-УМ-204С, гитарный комбо 10 Вт, басовый комбо 50 Вт. Тел. 53-66-02.

·Муз. центр "Самсунг" (СД, МР-3, тюнер, 2 деки) - 5400 руб. Тел. 558-435.

·Автомагнитолу "LG" (со съемной панелью) + колонки "Пионер" (все новое) - 3000 руб. Тел. 566-823.

·Муз. центр, "KENWOOD-XK-7MD" (Япония) 4 блока (MD, TAPE, CD 6 дисков, тюнер), колонки 80W на канал, пульт, инструк., трансфор. Тел.сот. 89025197252, Виктор.

·Усилитель 20 Вт "Радиотехника" в отл.сост. - 500 руб. Тел. 562-001.

·Швейную машинку б/у (Япония). Тел. 55-15-81.

·Швейную ножную машинку "Чайка-142М" со столом-тумбой и ножным приводом - 1500 руб. Адрес: 13-12-59.

·Гладильную машинку "Калинка" (легко и быстро гладит). Тел. 55-14-63.

·Оверлок. Тел. 51-47-59.

·Газ. печь 2-конф. (духовка печет)- 150 руб. Тел. 51-67-96.

·Газ. плиту 4-конф. б/у отеч. (духовка, можно на дачу) - 500 руб. Тел. 53-41-15.

·Две газ. плиты 2-конф. б/у (для дачи), со шлангом - 250 руб., без шланга - 200 руб. Тел. 55-94-19.

·Настольную газ. плиту 3-конф. б/у, недорого. Тел. 56-27-33.

·Газ. плиту 4-конф. б/у - 500 руб. Тел. 56-69-13.

·Газ. печь, полупроводниковый ТВ на запчасти. Недорого. Тел. 67-20-30.

·Газ. плиту 4-конф. б/у в хор.сост. (для дачи), новый газ. баллон (5 л), недорого. Тел. 67-46-70.

·Газ. плиту 2-конф. б/у (для дачи). Тел. 67-99-01.

·СВЧ-печь "Супра" SMW 6900 (Япония), 10 программ (автостарт, гриль, конвекция, 29 л), недорого. Тел. 67-86-11.

·Вытяжку кухонную имп. б/у, недорого. Тел. 54-19-59.

·Пылесос "Урал" б/у - 500 руб., торг, тонометр российский - 180 руб., баян б/у - 200 руб., торг. Тел. 59-32-03.

·Сотовый телефон "Алкател-332" (цв. дисплей, полифония, чехол) с подкл. к ТЕЛЕ2 - 3200 руб., сим-карту БВК "Бизнес-15" - 800 руб. Тел. 51-81-35.

·Сотовые телефоны LG W3000 (40-голос. полифония, голуб. подсветка, маленький, новый, гарантия) + ТЕЛЕ2 "Суперэкспресс" - 3200 руб., "Алкател-331" (полифония) + ТЕЛЕ2 "Суперэкспресс" - 2500 руб. Тел. 89025196733.

·Сотовый телефон LG-B1300 б/у 1 мес. (зарядное, наушники, неисправный, на з/ч) - 1500 руб., т/у. Тел. 89021741031 после 21 часа.

·Сотовый телефон "Моторола-Т190" (чехол, гарантия до 1.05.05, подкл. к МТС "Джинс 007", з/у) - 2500 руб. Тел. 516-028, спросить Сашу.

·Сотовый телефон "Моторола-С350" (чехол, цв. дисплей, полифония, подкл. к ТЕЛЕ2 "Суперэкспресс") - 2800 руб. Тел. 56-21-09.

·Сотовые телефоны "Моторола-С250" (на гарантии), "Эриксон-1228", цена договорная. Тел. 514-501, сот. 642-752, спросить Татьяну.

·Сотовый телефон "Моторола-Т192" (кож. чехол, зарядник, шнурок, без докум.). Тел. 89021741207.

·Сотовый телефон "Моторола-С350" (с полифонией, цв. дисплей, кож. чехол, на гарантии 9 мес.) - 3500 руб. Тел. 89021728280.

·Сотовый телефон "Нокиа-7110" (раздвижная крышка, игры, аккумулятор, подключен к БВК "Деловой", 6-значный номер) - 2500 руб. Тел. 562-001.

·Сотовый телефон + карманный компьютер "Нокиа-9110i" (новый, коробка, кабель, диск, память 24 Мб) - 4500 руб. Тел. 89025761190.

·Радиотелефон "Панасоник" (белый, KX-TC 1005 RUW) - 1200 руб., торг, эл. вафельницу - 2500 руб. Тел. 531-707.

·Сотовые телефоны "Самсунг-R210", "Моторола-V66i". Тел. 53-86-07.

·Сотовые телефоны "Сименс-С45" - 2300 руб., "Сони-СМД Z5" - 2800 руб., "Моторола-С350" - 3000 руб. (цветной экран, полифония и др.). Тел. 53-45-18 с 20 до 22 часов.

·Сотовый телефон "Сименс-А35" б/у в отл.сост. (зарядное уст-во, чехол) - 2000 руб. Тел. 55-09-01.

·Сотовый телефон "Сименс-С45" в отл.сост. (цв. серебрист. + стильный чехол) - 1800 руб. Тел. 55-45-86.

·Сотовый телефон "Сименс-С35" - 1200 руб. Тел. 56-10-18.

·Сотовый телефон "Сименс-А52" новый (кож. чехол, шнурок, зарядное уст-во, SMS, полифония, игры). Тел. 56-14-33.

·Сотовый телефон "Сименс-S35" (без подключения, в упаковке, диктофон, ИК-порт, калькулятор, будильник, Интернет, игры, с документами и зарядным уст-вом) - 1700 руб. Тел.: 89025197148, 89021740906.

·Сотовый телефон "Сименс-М35" (кож. чехол, зарядное уст-во) - 1600 руб. Тел. 89043542154.

·Сотовый телефон "Сименс-А52" в отл.сост. (на гарантии, документы, кож. чехол, зарядное уст-во и др.). Тел. 89043543525.

·Сотовый телефон "Филипс-Физио 120" (на гарантии, кож. чехол, зарядное уст-во) - 1700 руб., сим-карту "Бизнес-15". Тел. 56-57-95.

·Пейджер "Миллениум" (1-строчный, "Автос-пейдж", будильник, подсветка, 6 различных мелодий, цвет черный, 4-значный номер, с докум. и инструкцией, не подключен) в отл.сост. - 550 руб., торг. Тел. 51-99-87.

·Пейджер "Супер-Visor" (подключен к "Автос", с докум. и инструкцией) - 1000 руб., торг. Тел. 54-20-64.

·Пейджер "Миллениум" ("Автос", 4-строчный, 4-значный номер). Цена договорная. Тел. 514-501, сот. 642-752, спросить Татьяну.

·Новое зарядное уст-во от "Моторолы-С200". Тел. 56-21-93.

·Новую спутниковую антенну - 4600 руб. Тел.: 615-362, 506-280, 615-329.

·Сим-карту БВК "Подарок-3" (определитель, на балансе 200 руб.) - 1500 руб. Тел. 51-00-19, Алексей.

·Сим-карту "Бизнес-15" - 800 руб., торг. Тел. 52-60-37.

·Сим-карту Байкалвестком "Бизнес-15", новая, два номера (городской 6-значный, федеральный), SMS, определитель - 800 руб., Тел. 558-909.

·Сим-карты МТС "СуперДжинс" и ТЕЛЕ2 "Суперэкспресс +" (федер. номер, ОН, без абон. платы) - по 300 руб. Тел. 56-21-09.

ОКНА ПЛАСТИКОВЫЕ

БОЛЬШИЕ СКИДКИ!

НАШ АДРЕС: здание института "Оргстройпроект", оф. 2. "Фабрика окон".

Тел. 699-376.

ООО "Дамвер" Тел. в Ангарске 52-60-89, тел. в Иркутске 24-37-37

Адрес: 58 кв-л, д.14, вход со двора.

5 лет на рынке услуг

ПЛАСТИКОВЫЕ ОКНА И ДВЕРИ

из профиля "Rehau" и "Gealan"

ОСТЕКЛЕНИЕ БАЛКОНОВ

Лиц. № ИРК 007301

3463

ООО «Ангарское ремонтно-строительное предприятие»

АРСП

ПРИНИМАЕМ ЗАКАЗЫ НА УСТРОЙСТВО МЯГКОЙ КРОВЛИ

- Теплоизоляция трубопроводов.
- Комплекс ремонтных работ.
- Проектирование, дизайн жилых помещений.
- Электромонтажные и сантехнические работы.
- Удобная система расчетов.

ул.Чайковского,58, оф. 201.

☎56-37-76, 59-54-63. 4390



ООО «Альянс»

ЖАЛЮЗИ

Рулонные шторы
Японские шторы
Римские шторы

Тел. 523-543.
Адрес: ул. К.Маркса, 19, гост. «Саяны», офис 326. 4487



ЗОДЧИЙ

КОНСТРУКЦИИ из АЛЮМИНИЯ

Ангарск, 59 кв-л, д. 29, оф. 203.
Тел./ф. 508-049. 3912

Беспроцентный кредит. Кредиты до 1 года

РАЙТ

Пластиковые

ОКНА

(отделка откосов: ГВЛ, пластик),

ЛОДЖИИ

(алюминий, пластик, изготовление козырьков, крыш),

ЖАЛЮЗИ

(вертикальные, защитные),

КОНСТРУКЦИИ ИЗ АЛЮМИНИЯ

Адрес: ул. Файзулина, 10 (за маг. "Карлен").

Тел. 53-24-47. 4501

ООО "Принтеко"

все для вашего принтера

г.Ангарск, ул. Героев Краснодона 15 (47кв-л, школа предпринимателей), оф. 5

☎ 529295

у нас заработали летние скидки !!!

картридж FC \ PC-5 \ PC-6 Canon A30	2000 р. ст. цена - 3479 р.
картридж HP 4L \ 4P HP 92274	1900 р. ст. цена - 2802 р.
картридж HP 1200 \ 1000 HP 7115X	1900 р. ст. цена - 2150 р.

низкие цены на носители информации

CD-R от 8 руб, CD-RW от 15.50 руб
DVD-RW 72 руб, DVD±R от 55 руб 4457

заправим доставим отремонтируем картриджи

ДВП

2,75х1,75х3,2 - 125 руб./лист.
ОПТ - 123 руб./лист.

ДОСТАВКА.
Тел.: 57-60-01, 57-78-94
с 9 до 18 часов. 1991

АНО "Ангарск-Тест"

(орган по сертификации РОСС RU.001.12У190.)

- *принимает заявки на сертификацию пищевых производств, продовольственных и промышленных товаров;*
- *оказывает консультационные услуги по нормативной базе специалистам общественного питания и розничной торговли;*
- *проводит сертификацию услуг общественного питания, розничной торговли.*

Телефон 67-27-29. 4461

СДАЕМ помещение в аренду.

☎ 52-20-35. 4504

Бытовая техника

ПРОДАЖА

- Сим-карту БВК, тариф "Подарок" (гор. и фед. ном.) - 1000 руб. Тел. 89021741207.
- Сим-карту "Подарок-1" (гор. и фед. номера) - 1500 руб. Тел. 58-91-94, сот. 89025769194 в любое время.

ПОКУПКА

- Холодильник, морозильную камеру. Тел. 554-127.
- Имп. цв. ТВ в неисправном сост., с докум. Тел. 59-49-77.
- ПК. Тел.: 55-91-57, 89025761980.
- Процессор AMD Duron Socket 462. Тел. 52-32-84.
- Комплектующие к ПК. Тел. 57-66-36.
- CD "Talk to me" (курс английского). Тел. 52-32-17 днем.
- Сим-карту БВК "Федеральный". Тел. 56-14-33.

ОБМЕН

- Две сим-карты ТЕЛЕ2 "Суперэкспресс" на сим-карту БВК "Федеральный" Тел. 89043532635.
- Сотовый телефон "Алкател-525" + чехол + автозарядное + 3 съемные панели и пейджер "Миллениум" 4-строчный на сотовый телефон "Алкател-535", 735, "Самсунг-МС60". Тел. 89025675800.

Гардероб

ПРОДАЖА

ЖЕНСКИЙ

- Дубленку, р.46, коричневая, с капюшоном, до колен - 800 руб., куртку зимнюю, р.46, цвет молочный, молодежная - 800 руб. Тел. 53-09-99.
- Дубленку черную, до колена, р.46-48, в очень хорошем состоянии, с капюшоном, натуральная - 6500 руб. Торг. Тел. 89021720726.
- Ветровку темно-зеленую, р.48, плащевка, новая - 200 руб. Тел. 67-40-79.
- Куртку кожаную черную, р.46-48, новая, Турция, плащ коричневый, р.48, плащ светлый, р.48, импортный, ветровку голубую, очень симпатичная, р.46. Тел. 55-14-89.
- Кожаную куртку, р.52-54, рост 188 см, пр-во Монголии, б/у. Тел. 67-68-39.
- Куртку болоньевую новую, р.46-48, юбки. Недорого. Тел. 67-74-44.
- Пиджак кожаный б/у 1 сезон, р.44, черный - 1500 руб. Тел. 67-10-67.
- Спортивный костюм (трико брюками), р.48-50, Россия. Тел. 53-42-98 вечером.
- В связи с отъездом недорого пальто деми, р.48-50, туфли, босоножки, р.35. Тел.: 53-31-17, 52-57-03.
- Пальто деми на синтепоне, цвет черный, р. 48. Тел. 53-52-62.
- Свадебное платье в хорошем состоянии, р.42-44. Тел. 51-74-67.
- Свадебное платье, р. 44, рост 172, экстравагантный фасон, фата, перчатки. Тел. 53-52-38.

Свадебное платье летнее, 8 юбок, р.44-46, рост 170 - 2000 руб. Тел.: 53-71-69, 65-12-64.

- Свадебное платье, р.44, корсет со шнуровкой сзади, двойная юбка. Недорого. Тел. 56-35-31.
- Свадебное платье, бело-голубое, р.44-46, в отличном состоянии. Недорого. Тел.: 57-68-08 днем, 67-19-11 вечером.
- Шикарное свадебное платье, р. 44, рост 168, фата, венок, перчатки - 2500 руб. Торг. Тел. 67-20-10.
- Очень красивое свадебное платье белое, б/у 1 раз. Тел.: 614-024, 8-9021728998.
- Плащ летний с подстежкой, р.46-48, цвет песочный, на невысокую женщину - 200 руб. Тел. 53-09-99.
- Салоги зимние, р.39, кожа нат., цигейка, каблук 6 см наборный, новые - 1600 руб. Тел. 51-91-06.
- Туфли, р.36-37, нат.кожа, красные, невысокий каблук, новые - 300 руб. Тел. 53-09-99.
- Туфли (стильные, модные), р. 37, почти новые, черные - 1000 руб. Тел. 53-38-82.
- Туфли синие и коричневые, р.37, по 180 руб. Новые серые валенки, р.25 - 300 руб., валенки черные подшитые. Тел. 59-32-03.
- Шапку из меха чернобурки, модель "зимушка". Тел. 67-68-39.

МУЖСКОЙ

- В связи с отъездом недорого дубленку, р.52-54, шапку норковую. Тел.: 53-31-17, 52-57-03.
- Для студента костюм-тройку (ГДР), р.48, черный. Тел. 53-42-98 вечером.
- Костюмы новые (тройка, галстук, ремень, цвет темно-серый и летний, светлый, галстук), р. 48, рост 172-176 - по 1800 руб. Тел.сот.8-902-5-611-301.
- Ватные брюки, р.48-50. Тел. 54-40-50.
- Пиджак из хорошей шерсти, почти новый, р.52 - 250 руб., костюм б/у, в хорошем состоянии - 600 руб. Торг. Тел. 59-32-03.
- Джинсы черные новые, р.34-36. Недорого. Тел. 56-68-75.
- Германские военные суперботинки 40-х годов из натуральной толстой кожи, на металлической подошве, р.42, очень крепкие, в идеальном состоянии - 3000 руб. Тел. 9-81-77.
- Ботинки рабочие, р.27,7, новые. Дешево. Тел. 55-14-63.
- Унты новые мех., р.43 - 500 руб., ботинки мех., р.42, новые - 200 руб. Тел. 67-20-10.

Детский мир

ПРОДАЖА

- Велосипед (от 1 до 3 лет) б/у. Дешево. Тел. 7-53-55.
- Новый педальный автомобиль. Недорого. Тел. 51-82-40.
- Новый педальный автомобиль. Прекрасный подарок ребенку 3-5 лет. Недорого. Тел. 67-46-70.
- Коляски "зима-лето" (съемный короб) и "зима-лето" (трансформер) в отл.сост. Тел. 9-79-69.
- Коляску "зима" (ГДР, темно-синяя, плетеный короб) - 1000 руб., торг. Тел. 51-50-13.
- Коляску для двойни "лето". Тел. 52-41-16.
- Коляску "Модерн" (3 положения спинки, перекидная ручка), коляску-трость (3 положения спинки). Тел.: 52-68-54, 65-17-47.
- Коляску для двойни "зима-лето" (Польша, удобно складывается, съемные колеса, перекидная ручка) - 5500 руб. Тел. 53-27-93.
- Коляску "зима-лето" б/у (Польша, шелковая, большие колеса, 3 положения) - 1200 руб. Тел. 53-55-24.
- Коляску "зима-лето" (Польша) в хор.сост. Тел. 53-71-23.
- Коляску "зима-лето" б/у, в хор.сост. (цвет зеленый, съемный короб, большие колеса, сетка под продукты) - 2000 руб., торг. Тел. 54-21-65.
- Коляску "Алёнка" "лето" в отл.сост. - 1800 руб. Тел. 558-435.
- Коляску "зима-лето" в отл.сост. (короб съемный, 3 положения спинки). Недорого. Тел. 56-35-31.
- Коляску "зима-лето" (синяя - цветная). Недорого. Тел. 56-55-46.
- Коляску "зима-лето" (серебристая, большие колеса, сумка для продуктов, 3 положения спинки) - 3800 руб., торг. Тел. 56-64-27 с 12 до 20 часов.
- Коляски: "зима-лето" (Польша, съемный короб, 3 положения), трансформер "зима-лето" (много функций, тракторные колеса) в отл.сост. Недорого. Тел. 614-206.
- Коляску "зима-лето" (цвет синий) - 1500 руб. Тел.: 65-12-64, 53-71-69.
- Коляску-трость "лето" (цвет синий) - 1000 руб. Тел. 65-12-64.
- Коляску "зима-лето" (цвет синий с рисунком, х/б, короб съемный, 3 положения спинки, колеса средние, пр-во Польши) - 1500 руб., торг. Тел: 65-21-84.
- Коляску-трансформер "зима-лето" (Польша, цвет темно-синий) - 4 тыс.руб. Тел. 67-62-75.
- Коляску для двойни "зима", 2 меховых конверта недорого, б/у 5 мес. Тел. 67-63-08.
- Коляску-трансформер "зима-лето" (4 положения спинки, перекидная ручка, цвет синий в клетку) в отл.сост. Тел. 679-007.
- Коляску "Алёнка" (темно-синяя) в отл.сост. Тел. 8-902-5-762-691.
- Коляску (3 положения, цвет зеленый), одеяло на синтепоне в хор.сост. - 1500 руб. Адрес: 6 мрн-6-6, после 17 часов.
- Подростковую деревянную кровать (дл. 1 м 30 см, шир. 70 см, на подпруж.сетке), коляску для кукол. Тел. 52-69-41.
- Деревянную кроватку, вещи (до 1 года). Все в хор.сост. Тел. 59-43-56.
- Большую деревянную кроватку с матрацем. Тел. 67-91-82.
- Новый деревянный стол-стульчик - 650-850 руб. Тел. 555-634.
- Новый современный манеж (Россия) - 1400 руб., новый рюкзак-"кенгуру" - 250 руб. Тел. 56-02-31.
- Прыгунки (Россия, со столиком) в отл.сост., комплект в кроватку для новорожденного (балдахин, защита с 4 сторон, пост.белье, подушечка, одеяло) в отл.сост. Тел. 67-73-49.
- Рюкзак-"кенгуру" новый - 250 руб. Тел. 9-89-43.
- Босоножки голубые (нат.кожа, новые, р.13-15) и бежевые (нат.кожа, б/у, р.16), туфли (нат.кожа, б/у, малиновые, р.16-17). Все недорого. Тел. 67-40-79.
- Вещи б/у для девочки от рождения до 3 лет. Дешево. Тел. 53-11-72. Пейджер 56-46-46, аб. 5419.
- Недорого новые одежду и обувь (до 7 лет). Тел. 67-83-41.

ПОКУПКА

- Манеж складной для ребенка. Недорого. Тел.: 61-51-03, 67-22-05.

Разное

ПРОДАЖА

ВСЕ ДЛЯ ДОМА

- Драп офицерский (серый) 3х1,5 м, ткань хаки 2,7х1,4 м. Недорого. Тел. 9-55-18.
- Собачий пух (бело-рыжий) - 100 руб./100 г. Тел. 51-17-35.
- Китайский фарфор: сервиз на 12 персон, белый, с голубыми драконами + позолота, новый, полный комплект, очень красивый. Тел. 52-92-20 вечером.
- Кожаный имп. портфель, дамскую сумочку. Тел. 53-06-21 после 18 часов.
- В связи с отъездом недорого: палас, светильники, посуду, утюги, дрель, миксер, вафельницу, вентилятор. Тел.: 53-31-17, 52-57-03.
- Ковры 3х2 м, 1,5х2 м. Тел. 53-32-90.
- Кофейный сервиз "Мадонна". Тел. 53-55-98 после 18 часов.
- Примус, сковороду алюм. Все новое. Тел.поср. 53-89-61.
- Кофейный сервиз, фужеры, бутыли по 20 л, банки 1 л, 800 г, 0,5 л. Тел. 54-07-39.
- Столовый сервиз на 6 персон (55 предметов, Германия). Тел. 54-33-39 вечером.
- Гардину дерев. (нем., новая, 2 м 40 см), морозильную камеру "Бирюса". Тел. 55-29-47.
- Собачий пух. Тел. 554-654.
- Эл.мясорубку без ножа в хор.сост., бидон 3 л, лапку метал. для ремонта обуви, полевые шторы и портьеры - по 50 руб. Все дешево. Тел. 67-07-60.
- Шерстяные нитки - 30 руб./1 моток. Тел.поср. 67-51-25 в 18 часов.
- Сервиз кофейный (Германия). Недорого. Тел. 67-86-11.

ДЛЯ ДАЧИ, УСАДЬБЫ

- Металлическую теплицу 5х10 - 7000 руб. Тел.раб. 52-34-26.
- Тележку для сада, огорода, тележку для дома. Тел. 52-69-41.
- Дачный домик 3х5,5 м (на полозьях, перевозной), пригоден для охраны автостоянок, шиномонтажки и др. Тел. 54-22-27.
- Медогонку - 1500 руб., 3 улья с рамками б/у, вощину, дымарь, сетку - 600 руб. Тел. 54-59-07.
- Теплицу из уголков заводского изготовления (4х8х2,5 м). Тел. в Иркутске (8-22) 52-58-06.

СТРОИМ, РЕМОНТИРУЕМ

- Ворота гаражные 119,5х181,5 (новые, утеплены, обшиты металлом) дешево, клетки б/у для кроликов или птиц дешево. Тел. 9-55-18.
- Двери межкомнатные б/у с ручками (8 шт.) - по 100 руб. Тел. 51-26-21.
- Кабинку душевую (вентилятор, радио, телефон, гидромассаж, массаж стоп) оригинальной волнообразной формы, новая, недорого, 830х1200х2080. Тел. 512-710.
- Железную дверь на хрущ. (серая), унитаз-компакт, подставку под холодильник. Тел.дом. 51-46-14.
- Мойку правостороннюю нерж. 60х80 (новая) - 1000 руб. Тел. 51-55-46.
- Алюминиевый радиатор (новый, Италия), раковину для ванны, круглое зеркало в розовой оправе. Тел. 52-29-88.
- Для бани: печь из рифленого металла, 2 дверных блока, для дома: 4 оконных блока (рамы двойные). Все новое. Тел. 52-37-88 после 19 часов.
- Куски гудрона (80 кг х 5). Тел. 52-88-72.
- Обои отечеств. (шир. 60 см, дл. 18 м, 6 рулонов) и 3 рулона другого цвета. Тел. 53-06-21 после 18 часов.
- Стройматериалы для постройки гаража. Тел. 53-30-30.
- Чугунную батарею (10 секций) б/у. Тел. 53-43-81.
- Стекло оконное 3 мм (100х80 - 16 листов, 100х60 - 5 листов). Тел. 53-57-92.
- Ванну чугунную б/у. Тел. 54-21-43.
- Ворота гаражные без косяка (1,8х2 м) - 500 руб. Тел. 54-26-75.
- Дверь межкомнатную 1,97х0,9 м, толщ. 40 мм, с рифленым стеклом, в хор.сост. Тел. 55-39-54.
- Фундаментные полублоки 120х60х30 (30 шт.). Тел. 55-45-10.
- Ванну чугунную (1,7 м) б/у. Тел. 55-55-31.
- Двери деревянные с коробкой 2010х840х80, 2010х810х140. Тел. 56-03-26.
- Рамы на балкон. Тел. 56-03-26.
- Гаражные ворота 2,5х2,1 м (цельный лист 3 мм, с калиточкой). Тел. 56-36-77.
- Металлические двустворчатые ворота (в эксплуатации не были). Недорого. Тел.: 56-53-75, 54-63-05.
- Балясины фигурные точеные, наличники оконные резные. Тел. 56-80-06.
- Бухту колючей проволоки - 250 руб., духовку для кирпичной печи 400х400х400 (3 мм) - 350 руб. Тел.: раб. 57-89-43 до 17 часов, дом. 55-26-33 после 19 часов.
- 2 отопительные батареи б/у, в хор.сост. Недорого. Тел. 59-16-40.
- Деревянную дверь с замком, глазком, дл. 1,94, шир. 77. Тел. 59-36-29.
- Штакетник строганый 1200х45х22. Тел. 65-72-89.
- Батареи чугунные (5 секций, новые), унитаз новый. Тел. 67-00-05 в любое время.
- Новую деревянную дверь с коробкой и навесом, велосипед "Кама" б/у, 4-местную палатку (Польша), бутыли 20 л (2 шт.). Недорого. Адрес: 177-3-84.

АГРЕГАТЫ, ИНСТРУМЕНТЫ, ПРИБОРЫ

- Эл.дрель ударно-вращательную с электронным регулятором скорости вращения и фиксатором, мощность 600Вт, с паспортом, в идеальном состоянии. Тел. 9-81-77.
- Эл.провод 100 м (медный, 3-жильный, в изоляции, новый). Тел. 9-81-77.
- Кегу - 1500 руб. Тел. 51-17-21.
- Обогреватель-"трамвайку" - 500 руб., флягу для воды (алюм., 38 л) - 300 руб., редуктор для газ.баллонов - 100 руб. Тел. 51-26-29.
- Электроды МР-3, d. 3 и 4 мм. Тел. 51-50-93.

СОВЕТ СПЕЦИАЛИСТА

КУХНЯ - дело тонкое

Творческий процесс по созданию собственной кухни - занятие увлекательное и трудоемкое. Ранее мы рассказали о тонкостях, на которые стоит обратить внимание при выборе кухонной мебели (см. «В» №59, 62, 64). Сегодня речь пойдет о внутренних и внешних аксессуарах и «начинке» - приспособлениях для размещения кухонной утвари и продуктов. Здесь все устроено по принципу конструктора, и возможности поистине безграничны. Расскажем лишь о некоторых наиболее удобных и эргономичных механизмах и приспособлениях. А поможет нам инженер-технолог фирмы «ТОДЕКС» Олег ПОТЕХИН.

- Существует множество мелочей, которые помогут вам сделать работу на кухне удобной и приятной. Различные удобные механизмы и приспособления помогают сформировать функциональную начинку кухни. Это встраиваемые в ящики, шкафы и полки различные угловые выдвижные и вращающиеся элементы, разделители и лотки для ящиков и шкафов, дополнительные контейнеры, металлические сетки, рейлинги и поручни, этажерки с гнездами для хранения винных бутылок, выдвижные полки и многое другое.

Самым удобным приспособлением и эффектным украшением кухни являются **рейлинги и настенные поручни.** Это специальные трубки, которые крепятся к стене или кромке столешницы. На них можно вешать полотенца, специальные подвесные полочки для приправ и прочей утвари, крючки для подвешивания столовых приборов, держатели для посуды и крышек и многое-многое другое. А их цвет (стальной, медный или алюминиевый) украсит вашу кухню и придаст ей шарм. К рейлингам неплохо добавить для красоты и удобства металлический **шест-стойку** с **вращающимися полукруглыми полочками**, которая позволит использовать до 90% пространства угловой секции. На ней можно разместить всю необходимую кухонную мелочь, различные бутылочки с приправами и специями.

Также в организации пространства помогают специальные **разделительные лоточки для выдвижных ящиков**, в которых хранятся посуда и столовые приборы. Используя их, вы всегда сможете так организовать хранение своей посуды, что никогда не забудете, что и куда положили.

Карго - это выдвижные хромированные корзины, которые отличаются функциональностью, надежностью и плавностью хода. Они предназначены для хранения высоких габаритных предметов (бутылки, коробки, кастрюли и т.д.). Карго вешаются на дверцы или ставятся на рельсы, метабоксы и делаются легко выдвижными даже под значительной нагрузкой. Это позволяет организовать правильно пространство и эффективно использовать каждый кусочек кухни. Карго бывают низкие (MINI - для нижних кухонных секций) и высокие (MAXI - для высоких кухонных секций), различной этажности и ширины.

Еще один удобный аксессуар - разнокалиберные **металлические сетки**, которыми обычно "начиняют" выдвижные колонки.

Специальные полки или этажерки с гнездами позволят горизонтально хранить винные бутылки.

Освещение на кухне – один из самых важных параметров. Как правило, одного источника света явно не хватит. Ведь свет в кухне, особенно над функциональными зонами, должен литься равномерно и интенсивно, не ослепляя при этом хозяйку и других кухонных обитателей. Для поверхностей и сложных участков, где недоступен свет от центровой потолочной лампы, необходимо дополнительное освещение в виде различных подсветок, точечные светильники, встроенные в нижний карниз навесных шкафов.

Все аксессуары, которые используются в нашей мебели, не только отвечают требованиям моды и стиля, но и качественны и функциональны.

В следующей публикации мы поговорим о фурнитуре, не всегда доступной нашему взгляду, но без которой эксплуатация мебели невозможна.

Фирма ТОДЕКС
КУХНИ на заказ
КРЕДИТ НА ГОД

в нашей мебели учтено все

- База «Сатурн», ТЦ «Мебель», пав. №11
- Ул.Чайковского, м-н «Универмаг», 2 эт.
- М-н «Галант», 2 эт., 177 кв-л - 7а

☎ (8-3951) 54-51-57

ПРАЗДНИК

КАК ВЫБРАТЬ ТАМАДУ?

Не секрет, что успех любого праздника во многом зависит от рулевого, т.е. от тамады. Потому к выбору ведущего нужно подойти с наибольшей ответственностью. Здесь важно все: и внешний вид тамады, и речь, общее впечатление, производимое на людей, а также стиль общения и образ, в котором он проводит торжество. В фирме "Аквамарин" вам будет легко найти именно "свою" ведущую. Здесь учтут все ваши пожелания и предложат ту, которая будет соответствовать всем вашим представлениям. А мы решили немного помочь вам в этом и познакомить с ведущими "Аквамарина".

Аквамарин



· Коммерческий директор Марина КАРТАШЕВА.

Она начинала тамадой на свадьбах у своих подруг, впоследствии вместе с мужем организовала фирму. Марина любит, чтобы на торжестве все было организованно и четко. Причем на праздниках это умело сочетает с импровизацией, секретом которой владеет в совершенстве. Сейчас проводит необычные праздники с нетрадиционными сценариями. К ним нужен творческий подход. Сценарии Марина пишет специально для каждой пары, каждого юбиляра, таким образом получается своего рода эксклюзив. Марина очень яркая тамада, всегда старается внести в свою работу что-нибудь новое и интересное.



· Ольга ХВОЙНОВА.

Директор "Аквамарина", будучи в жюри на игре КВН, которая проходила в педагогическом училище, заметила среди выступающих Ольгу. Очень уж понравились в ней смекалка, творческие способности и умение общаться с публикой. Немного позже Ольгу пригласили попробовать стать тамадой, и ей удивительно быстро удалось завоевать к себе доверие и интерес, и после месяца работы появились постоянные клиенты. Недавно Ольга ездила на семинар в Москву, что, несомненно, положительно отразилось на ее работе, помогло рождению новых идей. Это очень заводная тамада, праздники с ее участием не забываются.



· Марина ГАВРИЛОВА.

Способности организовывать и проводить праздники у Марины были с детства, ведь еще в школе она активно участвовала во всех творческих мероприятиях. После института пришла устраиваться в "Аквамарин" секретарем, но здесь ей предложили попробовать себя в роли тамады, т. к. увидели в девушке способности к этой работе. Марине понравилось быть тамадой, она сразу почувствовала, что это ее дело, ее призвание. Она умеет владеть аудиторией и видеть каждого, чувствует настроение всей компании. Это одна из самых активных ведущих, всегда предлагает какие-нибудь идеи, проявляет инициативу. В фирме "Аквамарин" работает с 1998 года, и все, у кого Марина побывала ведущей на празднике, остаются в восторге от безупречной работы.



· Нина Сизикова.

Работает тамадой уже более 10 лет. До приезда в Ангарск жила в г. Воронеже. В "Аквамарин" пришла сама. В Воронеже работала одна, но здесь ощутила, как здорово работать в команде, как помогает профессиональное общение развитию творческих идей. Имея жизненный опыт и взрослую дочь, может подойти к написанию сценария, учитывая интересы не только родителей, но и молодой девушки. У Нины свой особый стиль проведения праздников. И то, что она приехала из западной части страны, помогает ей в работе. Ведь оттуда она привезла другое виденье праздника вообще, а также новые приемы и формы. Нина имеет красивую выразительную речь и четкую дикцию. Это очень романтичная и обаятельная ведущая.



· Елена Клюжина.

Несмотря на свой юный возраст, Елена справляется со всеми обязанностями, возложенными на нее как на тамаду. Она очень ответственно подходит к своей работе, всегда тщательно готовится к каждому празднику. Это обаятельная ведущая, которую приятно слушать.

В фирме "Аквамарин" есть возможность не только познакомиться с тамадой лично, но и, если вам это необходимо, посмотреть ее работу на видео. Здесь вы просто не сможете ошибиться и найдете именно ту ведущую, которая сделает ваш праздник незабываемым. Выбор за вами.

Елена БЫКОВА.
Ирина КАРО.

Адрес: 11 мрн, д. 7/7а, 6 этаж. Тел. 56-02-11; ТЦ "Баргузин", 3 эт.; 86 кв-л, д. 8 (напротив ЗАГСа). (К)

ООО "Школьник"
к новому учебному году предлагает широкий выбор качественных канцелярских и школьно-письменных принадлежностей от лучших российских и зарубежных производителей.
Покупки в "Школьнике" выгодны для вас!
База "Сатурн", "Центр строительных материалов" пав. 31-23. Телефон 54-34-04.
3440

БФД Байкальский Фондовый Дом
ПОКУПАЕМ И ПРОДАЕМ
АКЦИИ
Ангарск, Ленина, 30, оф. 303, т.529-302 (вход в "БайкалРОСБАНК")
3738 Лиц.038-06209-010000 от 05.09.2003

"ВЕКТОР-ГРУПП"
- Землеустройство
- Смена статуса зданий, помещений (жилой, нежилой фонд)
- Узаконивание самовольного строения
- Проектирование
- Согласование любой степени сложности
- Оценка
- Пакет документов для департамента

3778 Ул.Жаднова,2, "Ангарск-Бизнес-Центр", тел. 50-80-34, 64-10-14.

РЕГИСТРАЦИЯ ПРЕДПРИЯТИЙ И ЧП.
Изменение, ликвидация.
Тел. 50-70-40.

Разное

АГРЕГАТЫ, ИНСТРУМЕНТЫ, ПРИБОРЫ

·Редуктор ацетиленовый и пропановый, горелку ацетиленовую, лебедку рычажную (2 т), патрон токарный Д50, круг шлифовальный Д400, круг алмазный Д400. Тел. 52-33-32.

·Эл.дв. 11 кВт, винилискожу (рулон), клей казеиновый 20 кг, радиаторы отопления (7 секций). Тел. 52-33-32.

·Трубы нерж. для ручного насоса (1 м 10 см, 8 шт., d.40). Тел. 52-39-63.

·Слесарные тисы. Дешево. Тел. 52-43-52.

·Новую инвалидную коляску. Тел. 52-50-97.

·Металлическую самоприкрепляющуюся опору-подставку под ванну (имп.). Тел. 52-64-67.

·Телефонный дисковый аппарат, нагреватель "Эра-М" с отраж.экраном (27 см), бытовые напольные весы. Тел. 52-69-41.

·Мангал разборный (шашлычница), складной, компактный, с шампурами, решетки на окна 108х157 см (2 шт.). Все новое. Тел. 52-70-33.

·Эл.насос "Малыш" (новый). Тел. 52-81-39.

·Геодезические приборы и принадлежности. Тел.: 52-85-36, 67-93-37.

·Индикатор 0-10 мм. Тел. 53-60-11.

·Комплект газосварочный (новый). Тел. 53-60-11.

·Патрон к эл.дрели П8, П10. Тел. 53-60-11.

·Прожектор галоген. (новый) в комплекте с лампой - 700 руб. Тел. 53-60-11.

·Резак пропановый, редуктор ацетиленовый. Тел. 53-60-11.

·Эл.дрель (новая, на 12В) - 700 руб. Тел. 53-60-11.

·Газовый баллон с редуктором. Тел. 54-34-26.

·Пивную кегу с краном. Недорого. Тел.дом. 54-57-79 после 19 часов.

·2 пилы "Дружба-4" с запчастями - 6500 руб. за пару. Тел. 54-82-19.

·Сварочный комплект (4 газовых баллона, шланги, редукторы и др.). Тел. 54-90-45.

·Профнастил оцинк. 2500х800х1 мм, саморезы (25х5 мм, 15х5 мм), огнетушитель СО2, переходы (50х100 мм, 50х80 мм). Тел. 55-06-17 после 19 часов.

·Печь-битумоварку (эл., 380В, V 2 куб., термос, передвижная). Тел. 56-05-95.

·Тисы слесарные. Тел. 56-14-33.

·Малогабаритный сварочный аппарат (варит электродом, d. 4 мм). Тел. 56-36-77.

·Кегу братскую, емкость изотермическую 300 л (пиво, квас, вода, можно для бани). Недорого. Тел. 564-704.

·Клетку метал. для птиц 24х35х30, поддон пластм. - 200 руб., эл.счетчик б/у для дачи - 300 руб. Тел. 56-47-30.

·Бензопилу "Урал" (новая), глубинный насос "Малыш". Тел. 56-58-46.

·Новый погружной насос для полива. Тел. 59-16-40.

·Сварочный генератор. Тел. 61-88-06.

·Брезент, верхонки. Тел. 65-72-72.

·Теплосберегающую штору из брезента для гаражных ворот. Тел. 65-72-72.

·Ручную бензокосу "Хускварна" - 3 тыс.руб., косит любую траву + кустарник. Тел. 67-42-38.

·Трубу нерж. 8 м (готова для забивки с насосом), бак нерж. 50 л, бутыли 20 л. Тел. 67-69-42.

·Тележку для дачи (одноколесная, легкая). Тел. 67-69-42.

·Насос для воды "Кама" (новый, 600Вт) - 2000 руб. Тел.дом. 67-87-11 вечером.

·Гвозди 100 мм (50 кг) - 1000 руб. Адрес: 15-21-30.

ПОКУПКА

·Краску черную НЦ, грунтовку по металлу, электроды МР-3, прут круглый, d. 12-16 мм, лист металлический 1-1,7 мм. Тел. 67-59-33 утром, вечером.

·Гаражный электрический щиток "Карат" (пр-во АЭМЗ), можно б/у. Недорого. Тел. 51-17-35.

·Стеллажи б/у из любого материала. Тел. 54-19-59.

·Напольные бытовые весы. Недорого. Тел. 550-266.

·Живицу дорого. Тел. 55-14-63.

·Пудру алюминиевую, смолу эпоксидную. Тел.: 564-704, 52-72-52.

·Медогонку б/у, в хор.сост., другой инвентарь. Тел. 55-24-63.

·Электроды МР-3, трубу Д-15, 20, 25, 32. Тел. 52-33-32.

·Бетономешалку б/у. Тел. 61-88-06.

Хобби

ПРОДАЖА

·Старые альбомы "Скутер". Тел. 51-47-36 после 18.30.

·Домашнюю коллекцию видеокассет и DVD-дисков, муз. CD-дисков. Дешево. Тел. 51-27-91.

·Большую коллекцию марок на разные темы: "Дирижабли", "Корабли", "Космос" и т.д. Тел. 9-81-77.

·Пластинки - 5 руб./шт. Тел.поср. 67-51-25 вечером.

·Оленьи рога (большие), гирю 16 кг. Тел. 67-70-92.

МУЗЫКАЛЬНЫЕ ИНСТРУМЕНТЫ И АППАРАТЫ

·Баян "Кубань". Тел. 56-57-95.

·Баян "Этюд" в хор.сост. Недорого. Тел. 53-94-57.

·Гитару эстр. акустич. 6-струнную. Недорого. Тел. 59-39-70.

·Пианино. Тел. 52-38-20.

·Пианино недорого. Тел. 535-356.

·Пианино "Тюмень" (цвет черный). Цена договорная. Тел.дом. 652-049.

·Электронную ударную установку "Марш". Тел. 55-40-98 до 16 часов.

ОТДЫХ, ОХОТА, РЫБАЛКА, СПОРТ, ТУРИЗМ

·Мотор лодочный "Ветерок-8М" в хор.сост. Тел. 9-52-93 вечером.

·Фигурные коньки, р.34, пластик., белые, имп. Тел. 53-00-46.

·Роликовые коньки + защитные щитки, р.40-41, пр-во Германии. Тел. 53-52-72 вечером.

·Спортивный круг "Грация". Тел.поср. 53-89-61.

·Роликовые коньки для мальчика 10-15 лет в отл.сост., колесики полукаучуковые - 550 руб. Тел. 55-03-57 вечером.

·Кимоно (есть разные размеры). Тел. 55-98-94, спросить Славу.

·Роликовые коньки с каучуковыми колесами. Тел. 55-98-94, спросить Славу.

·Канат (2 м) для спорткомплекса. Тел. 56-14-33.

·Ролики, р.37, б/у. Недорого. Тел. 53-11-72. Пейджер 56-46-46, аб. 5419.

·Кимоно для дзюдо, кимоно для каратэ б/у, на 8-13 лет. Тел. 53-11-72. Пейджер 56-46-46, аб. 5419.

·Хорошую рыбацкую лодку с мотором "Ветерок-8", можно раздельно. На лодке есть тент, лебедка, якорь, спецприцел. Тел. 52-57-66.

·Лодку "Южанка" (дюралевая) - 6 тыс.руб. Тел. 555-164.

·Лодку надувную (новая, под мотор, г/п 500 кг, вместимость 3-5 чел., 3,2х1,5 м, 4-секционная, материал - пятислойный капрон). Тел. 56-19-34.

·Новую пластиковую вёсельную непотопляемую лодку, можно под мотор, вес 45 кг, г/п 400 кг - 11 тыс.руб. Тел. 562-001.

·2-местную новую надувную лодку "Омега". Недорого. Тел. 67-06-99.

·Налобный фонарик на светодиодах для туризма (100-150 часов работы) - 350 руб. Адрес: Б кв-л-15-6.

ФОТОАППАРАТЫ И ФОТОПРИНАДЛЕЖНОСТИ

·Ф/а "Смена", ФЭД-5В с экспонометром, "Силуэт-Электро", ПЗФ, "Зоркий-4К", "Москва-5", "Киев-вега". Тел. 9-53-37.

·Ф/а ФЭД-5В, фотопринадлежности (увеличитель, вспышка, бачок, фонарь) - все за 200 руб. Тел. 54-68-88.

·Портативный фотоувеличитель с автомат.фокусировкой УПА-603. Тел. 51-55-46.

ДОМАШНЕЕ ЦВЕТОВОДСТВО

·Фикус небольшой (19 см) - 120 руб., торг. Тел. 51-78-22.

·Большой фикус. Тел.: 53-22-61, 50-45-84.

·Хризантемы, фикусы, крестовник, монстеру, абутилон, хамедорею, юкку, мурайю и др. Тел. 52-43-36.

·Лекарственное растение индийский лук, сингониум (высота 1 м). Тел.поср. 52-58-61.

·Монстеру (высота 170 см, выставочный экземпляр, прекрасное состояние). Дорого. Тел.: 52-20-36, 509-483.

·Диффенбахии 3 видов, одна большая (1 м) - 500 руб., японский бересклет, зебрину, спатифиллум белый. Тел. 531-707.

·Алоэ (3,5 года) на лекарство. Тел. 534-893.

·Сортовые фиалки заруб. и отечеств. селекционеров. Тел. 53-60-01.

·Фикус большой, шефлеру, пальму. Тел. 54-40-50.

·Комнатные растения (более 60 наименований). Тел. 54-52-50.

·Деревца плодоносящих лимонов, деревца с плодами лимонов, отростки плодоносящих лимонов. Тел. 55-29-83.

·Для дома или офиса японский бересклет (куст 140 см), пальму Аморфофалюс (80 см), кактус-молочай (60 см). Тел. 55-97-88.

·Лечебный цветок золотой ус. Тел. 59-16-40.

·Комнатные цветы: инжир плодоносящий, фейхоа, мирт, фиалки, герани, золотой ус, фикус Бенджамина, фуксию и др. Тел. 61-02-70 после 19 часов.

·Лечебный золотой ус - 50 руб. Тел. 61-50-73.

·Амариллис (луковичное, ярко-красный цвет) - 15-20 руб., фиалки разные - 5-15 руб., выскочку - 15 руб., смириванту розовую - 15 руб., гелиус - 15 руб., герань алую, сансевиерию и др. Адрес: 94-26-50.

·Бальзамин 2 видов, березку, молочай, разные кактусы (один набрал цвет). Дешево. Адрес: 94-26-50.

·Лечебные каланхоэ, индийский лук, китайский лук, золотой ус, годные к употреблению, отростки с корнем - от 5 руб. и выше, фиалки разного цвета, традесканции 3 видов (вьющиеся), хлорофитум (освежитель воздуха) и др. Дешево. Адрес: 94-26-50.

ПОКУПКА

·Фильмоскоп б/у модели Ф-75-1М на запчасти, с центральной лупой. Тел. 67-23-79.

·Фарфоровые статуэтки, каслинское литье 50-60-х годов. Тел. 52-37-52.

·Старую этажерку, маленький круглый столик и другие старые вещи: абажур, лампу, фарфор, шляпку, гитару и др. Все 50-60-х годов. Тел. 52-23-17 в рабочее время.

·Ф/а "Зенит" в хор.сост., предпочтительно ЕМ, ЕТ или Е (объектив "Гелиос"). Пейджер 56-46-46, аб. 91719.

·Старые часы с кукушкой в рабочем состоянии. Тел. 52-23-17.

·Старый абажур. Тел. 526-083 вечером.

·Хлорофитум и тенелюбивые комнатные растения. Недорого. Тел. 550-266.

·Тирольскую музыку. Тел. 645-033.

·DVD - 30 руб. Или обменяю на новые видеокассеты (есть 700 м/ф, 2500 фильмов). Тел. 55-44-48.

Букинист

ПРОДАЖА

УЧЕБНАЯ ЛИТЕРАТУРА

·Литература 6 кл. (Кутузов), литература 6 кл. (Полухина), книга для чтения "Маленькая дверь в большой мир" 2 кл., русский яз. 1 кл. (Полякова), география 2 кл. (Казаков), естествознание 1 кл. Тел. 51-08-68.

·Химия 8-9 кл. (Сатбалдина), атлас по географии 8-9 кл. Тел. 51-43-46.

·Русский яз. 3, 4 кл. (Бунеев), "В океане света" 4 кл. (Бунеев, 2 части). Тел. 515-319.

·Атлас "Природа России" 8 кл., контурные карты 7-8 кл., новая история, контурные карты по географии России 8 кл., атлас по новой истории 7-8 кл. Тел. 51-78-22.

·Алгебра 7 кл. (Алимов), решебник 6 кл., решебник по математике 5 кл., история древнего мира 5 кл. (Вигасин), математика 4 кл. (Моро, Бантова), атлас по истории 8 кл. Тел. 51-78-22.

·8 кл.: химия (Гузей), новая история (Юдовская),Happy English-3 (Кузовлев), история России (Зырянов), обществознание 8-9 кл. (Боголюбов). Тел. 51-78-22.

·Физика 8 кл. (Перышкин), биология ("Человек") 8 кл., география "Природа России" 8 кл. (Раковская), решебник 8 кл., решебник 7 кл. Тел. 51-78-22, Саша.

·Глобальная география 11 кл. (Лавров), литература (2 части), хрестоматия (2 части, Агеносов), биология 10-11 кл. (Беляев), обществознание 10-11 кл. (Боголюбов), русский яз. 10-11 кл. (Бабайцева), русский яз. 10-11 кл. (Власенков). Тел. 51-84-39.

·"Новейшая история 20 в." 9 кл. (Бурин), "История России с древн. времен до 17 в." 10 кл. (Сахаров, Буганов), "История России 17-19 вв." 10 кл. (Буганов, Зырянов). Тел. 51-84-39.

·Англ. яз. Snowboll 11 кл. (Денисова, Биболетова и др.) новый - 60 руб. Тел. 51-99-87.

·Англо-русский словарь (около 3500 слов, Фоломкина, Уайзер), фразеологический словарь русского яз. (свыше 4 тыс. словарных статей, Молотков). Тел. 52-43-03.

·Мир истории (второе издание) - начальные века русской истории (Рыбаков), "Прыжок в прошлое, раскрытие тайны древних эпох". Тел. 52-43-03.

·Словарь иностранных слов под редакцией Лехина, Петрова, справочник по технике безопасности для предприятий машиностроения. Тел. 52-43-03.

·География 8 кл. (Раковская), англ. яз. (Афанасьева), введение в обществознание 8-9 кл. (Боголюбов), "Синяя птица" для чтения франц. 5 кл. (Береговская). Тел. 52-60-67.

·Физика 7 кл. (Перышкин), ОБЖ 7 кл., новая история 6-7 кл. (Данилов, Косулина). Тел. 52-79-05.

·Математика 6 кл. (Петерсон), биология 6 кл. (Сонин). Тел. 52-79-05.

·Учебники за 10-11 кл. недорого. Тел. 53-08-52.

·Англо-русский и русско-анл. словарь, бытовой словарь. Тел. 535-356.

·Математика 5, 6 кл., алгебра 7 кл., сборник 9 кл., физика 9 кл., биология 7-8, 9 кл., введение в обществознание 8-9 кл. Тел. 53-55-98 после 18 часов.

·Математика 6 кл. - 30 руб., алгебра 7 кл. - 30 руб., биология 6-7 кл. - 40 руб., немецкий яз. 6, 7 кл. - 30 руб., ОБЖ 7 кл. - 50 руб. Тел. 53-92-88.

·География 7 кл. - 30 руб., решебник 7 кл. (сборник из 5 предметов) - 60 руб. Тел. 53-92-88.

·Учебники с 6 по 9 кл. Тел. 54-35-73.

·8 кл.: ОБЖ, алгебра, литература, история России, новая история, биология человека, физика, география. Тел. 54-54-03 после 18 часов.

·Англ. яз. 6, 7 кл., русский яз. 5, 6 кл., "История средних веков" 6 кл., недорого. Тел. 55-25-01.

·Английский яз. 8 кл. (Кузовлев) + книга для чтения и тетрадь - 70 руб. Тел. 55-34-31.

·Литература 8 кл. (2 т., Коровина, Журавлев, Коровин). Тел. 55-34-31.

·Решебники: по геометрии 8 кл. (Погорелова), по алгебре 8 кл. (Макарычева), по химии 8 кл. (Гузей) - по 20 руб. Тел. 55-34-31.

·Математика 6 кл. (Виленкина) + решебник - 50 руб., алгебра 7, 8 кл. (Теляковский) - 50 руб. Тел. 55-34-31.

·Химия 8 кл. (Гузей) - 35 руб. Тел. 55-35-54.

·Естествознание 5 кл. (Калинова), химия 8 кл. (Рудзитис), активити бук и дом. раб. по англ. яз. 8 кл. (Кузовлев), русский яз. 8-9 кл. (Бабайцева), география 11 кл. (Лавров), сборник задач по химии (Хомченко), учебники за 9 кл., атласы. Тел. 55-69-39.

·9 кл.: алгебра (Макарычев), литература (Кутузов), биология (Мамонтов), новейшая история (Сороко-Цюпа). Тел. 557-891.

·Учебники 9 кл. Тел. 55-78-91.

·"В мире литературы" 8, 6 кл. (Кутузов, Киселев), химия 8 кл. (Рудзитис, Фельдман), ОБЖ 7 кл. (Фролов, Литвинов), химия 8 кл. (Гузей, Сорокин). Тел. 56-36-91.

·10-11 кл.: литература (Маранцман, 1-2 ч.), алгебра, физика, биология (Беляев), география (Лавров), история, право, химия (Габриелян). Тел. 56-38-10.

·"История России конец 17-19 вв." 10 кл. (Буганов) - 80 руб., English 10-11 кл. (Кузовлев) - 80 руб., "Мир в 20 веке" 11 кл. (Сороко-Цюпа) - 100 руб., English Snowboll 10 кл. (Денисова) - 70 руб. Тел. 61-01-21.

·История России 8 кл. (Зырянов), химия 8 кл. (Рудзитис), шк. риторика 5 кл. (2 части). Тел. 61-48-07.

·Естествознание 1, 2 кл. (Дмитриева, Товпинец), математика 1, 2, 3 кл. (Аргинская). Тел.дом. 652-049.

·Живое слово 1 кл. (Романовская), твоя история 3-4 кл. (Чутко, Родионова), география 3 кл. (Казаков), русский яз. 1, 2, 3 кл. (Полякова). Тел.дом. 652-049.

·Русский яз. 5 кл. (Разумовская), рус. словесность 5 кл. (Альбеткова), математика 5 кл. (Истомина), англ. яз. 2, 3 кл. (Верещагина, Притыкина). Тел.дом. 652-049.

·Английский яз. (Афанасьева, Лихеева, 4, 5, 6), алгебра 8 кл. (Мордкович), 9 кл. (Алимов). Тел. 65-22-78.

·География "Природа России" 8 кл. (Раковская), русский яз. теория, (Бабайцева, Чеснокова), практика 6-7 кл. Тел. 65-22-78.

·Учебники 5-6 кл. в хор.сост. б/у, недорого. Тел. 67-47-18.

·Литература 8, 9 кл. (Кутузов), русский яз. 9 кл. (Разумовская), обществознание 8-9 кл. (Боголюбов), химия 8 кл. (Гузей) и др. Тел. 67-66-79.

·Математика 6 кл. (Петерсон), биология 6 кл. (Сонин), физика 7 кл. (Перышкин), ОБЖ 7 кл., история России 6-7 кл. (Данилов, Косулина). Адрес: 76-6-61.

ХУДОЖЕСТВЕННАЯ И ПРОЧАЯ ЛИТЕРАТУРА

·Лажечников "Басурман", "Колдун" и др., Толстой "Князь Серебряный", "Ребенок и уход за ним" Б.Спок, Рони-старший, Стругацкие "Понедельник начинается в субботу", Вагнер "Повесть о художнике Венецианове", о декабристах, об Иркутске, романы о войне и др. Адрес: 94-26-50.

·Книги Донцовой в мягком переплете - по 15 руб. Тел. 52-81-39.

·Большая советская энциклопедия (31 т.). Тел. 67-49-89.

·"Книга о вкусной и здоровой пище" (иллюстр.) - 250 руб., англо-русский разговорник - 50 руб. Тел. 531-707.

·Журналы "Караван" и "Эль". Тел. 55-62-98.

ПОКУПКА

·Нормативную литературу для составления смет за 1984, 2001 г., можно в электронном виде. Тел. 51-90-17.

Домашний зоопарк

·7 июня потерялся пудель (сука, 12 лет, черная). Нашедшего просим позвонить по тел.: 52-79-68 после 18 часов, 53-20-75 в раб.время, спросить Наташу.

·Потерял хозяина молодой очаровательный песик с лохматой мордой (серый, кудрявый, черные висячие ушки, ошейник черный укороченный). Тел. 534-311.

·ПРОДАМ щенков боксера (породистые). Тел. 52-87-13.

·ПРОДАМ щенков немецкого боксера с элитной родосл. Тел.: 55-54-74, 54-27-64.

·ПРОДАМ щенков голых китайской хохлатой собачки (окрас бело-голубой, в родосл. чемпионы Европы и мира). Тел. 51-62-36.

·ПРОДАМ щенков амер. коккера палевого окраса (родосл.). Тел. 549-398.

·ПРОДАМ щенков колли (черные, рыжие, 1,5 мес.). Недорого. Тел.раб.: 508-159, 567-151.

·ПРОДАМ двух очаровательных щенков овчарки (крупные, с щенячками, родились 13.04.2004 г.). Тел. 56-38-59 вечером.

·ПРОДАМ щенков кавказской овчарки. Тел.: 52-72-37, 55-67-55.

·ПРОДАМ взрослого азиата (хороший охранник, сторож). Тел. 61-83-02.

·ПРОДАМ щенков среднеазиатской овчарки (2 мес., с родосл.). Адрес: 8-101-88, после 18 часов.

·ПРОДАМ щенков карликового пинчера. Тел. 54-55-95 вечером, кроме пятницы и субботы.

·ПРОДАМ молодого питбультерьера, потерявшего своего хозяина. Очень энергичный, требующий постоянного тренинга. Тел. 53-58-27.

·ПРОДАМ щенков питбультерьера (окрас - рыжий, черный и тигровый). Тел. 67-91-29 вечером.

·ПРОДАМ собаку породы ротвейлер (кобель, 6 мес.). Тел.: 52-62-83, 52-43-85.

ОТДЫХ

Летом всем хочется больше отдыхать и меньше работать. Тем из ангарчан, у кого отпуск не скоро, могу посоветовать прекрасный выход из, казалось бы, тупиково-досуговой ситуации. Проведите выходной на Байкале! Поможет вам совершить незабываемое мини-путешествие ангарская фирма "Леда", которая зимой возила горожан по иркутским театрам и музеям, а летом предлагает поездки на священное озеро.

НА БАЙКАЛ - С "ЛЕДОЙ"!

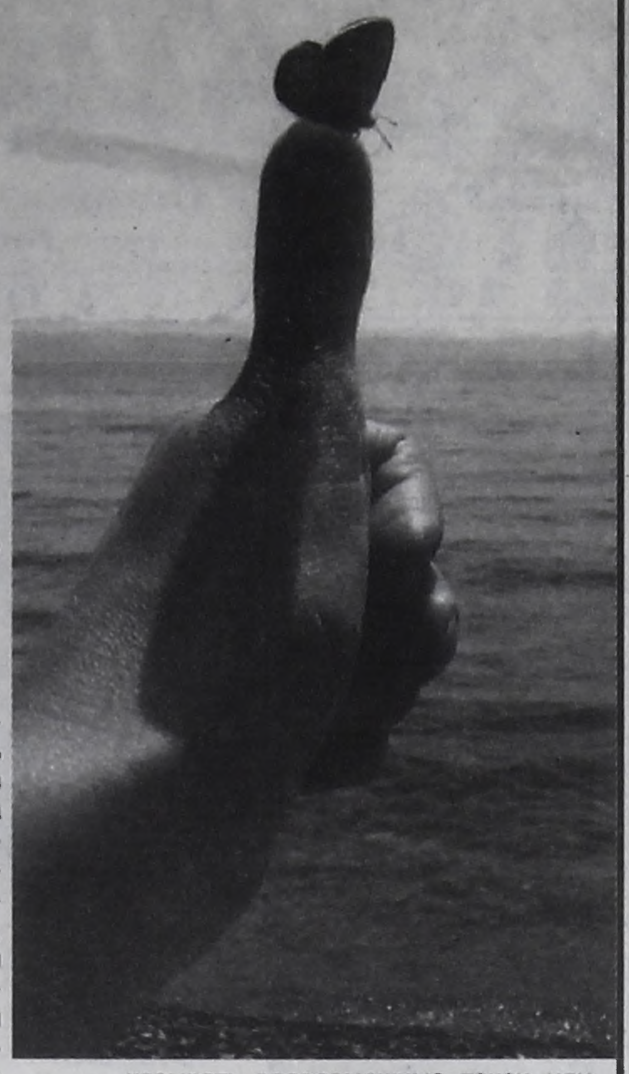

В прошедшее воскресенье я с группой товарищей отправилась по одному из маршрутов, предлагаемых "Ледой": Ангарск - Иркутск - Большие Коты. Заранее позвонив по телефону и забронировав места, мы с нетерпением ждали выходного. В воскресенье утром комфортабельный корейский микроавтобус, собрав всех по городу (места посадки мы указывали сами), повез группу в иркутский микрорайон "Солнечный", на пристани которого томился в ожидании теплоход, билеты на который (туда и обратно) для нас приобрела та же "Леда". Водное путешествие длилось полтора часа.

Большие Коты встретили замечательной погодой. Исследовав поселок, посетив музей биологии Байкала, полюбовавшись деревенским бы-



том и, конечно же, купив копченой рыбки, мы отправились по горной тропке, ведущей в уютную бухту. После пикника каждый занялся любимым делом: кто-то подставлял бледное тело жгучему солнцу, кто-то ловил бабочек-красавиц, кто-то запечатлевал на фото и видео местные достопримечательности, а кто-то пытался поговорить по душам со стариком Байкалом. Мысль, что ты далеко от дома, сделала невозможное: резвясь как дети, мы выкинули из головы все бытовые заботы и хлопоты, думы о работе и накопившиеся мелкие неприятности. Ощущения были сродни пребыванию в школьном летнем лагере, когда и родители тебя не видят, и от воспитателя можно сбежать, предоставив себе, любимому, свободу в действиях, мыслях и поступках. День пролетел как один счастливый миг. Довольных, уставших, загоревших (!), в шесть часов вечера нас принял на борт теплоход, а на пристани в Иркутске дожидался микроавтобус от "Леды", довезший каждого участника поездки до дома.

Не знаю, как вам, но для меня очень важен в путешествиях момент доставки до места, когда не нужно заказывать всевозможные такси или добираться на перекладных. Услуги "Леды" сэкономили время, деньги и нервы. Впереди - два летних месяца и множество планов "выходного дня", которые мы с друзьями договорились реализовывать только через эту ангарскую фирму. Оказывается, **с "Ледой" можно совершить поездки на день и больше в Листвянку, в бухту Песчаную и бухту Сенную, в Большие Коты, на МРС, на Аршан.** Теперь я знаю, как и с кем нужно отдыхать. Советую всем, кто хочет сделать лето ярким и запоминающимся, созвониться с "Ледой" **(телефоны 56-54-17, 56-54-25)** и, выбрав любой маршрут, устроить маленький праздник выходного дня.

Ирина СЕРГЕЕВА.
Фото автора.

Домашний зоопарк

•ПРОДАМ крупного щенка ротвейлера (кобель, 2,5 мес., красивый) по разумной цене. Тел. 52-83-72.

•ПРОДАМ щенка англ. спаниеля (окрас рыжий, кобель, 1,5 мес.). Тел. 51-57-47.

•ПРОДАМ щенков русского спаниеля. Тел.дом. 515-913 вечером.

•ПРОДАМ щенков стаффа от чемпиона. Тел. 52-39-65.

•ПРОДАМ щенков стаффа (с родосл.) от чемпиона России. Тел. 55-22-45.

•ПРОДАМ амер. стаффтерьера (сука, 6 мес., привита, купирована). Тел. 61-83-02.

•ПРОДАМ щенков таксы (окрас черный с подпалом). Тел. 51-02-02.

•ПРОДАМ щенков таксы (окрас черно-подпалый, 1,5 мес.). Тел.: дом. 67-23-64, сот. 8-902-1-726-194.

•ПРОДАМ щенка тойтерьера (кобель, 1 мес., окрас оленей) - 7 тыс.руб. Тел. 67-09-56.

•ПРОДАМ щенка миниатюрного шнауцера (сука, шоколадно-подпалый окрас, 3 мес., привита, родосл.). Тел.: 55-81-82, сот. 640-234.

•Дешево ПРОДАМ или ОТДАМ в хорошие руки щенков породы лайквейлер. Тел. 51-27-91.

•ПРОДАМ элитных плюшевых котят экзотической короткошерстной породы, с родосл. Тел. 51-05-35.

•ПРОДАМ голых котят донского сфинкса от чемпионов из знаменитых питомников России, окрас разный. Тел. 51-62-36.

•ПРОДАМ персидских котят (окрас голубой и кремовый). Тел. 51-75-00 после 18 часов.

•ПРОДАМ персидских и других котят, щенков таксы (с докум.). Перс.для вязки. Тел. 52-62-38.

•ПРОДАМ персидских котят (возраст 1 мес., окрас голубой). Недорого. Тел. 53-77-95.

•ПРОДАМ персидских котят. Недорого. Тел. 55-49-15.

•ПРОДАМ персов и экзотов с родосл. Тел. 67-30-07.

•ПРОДАМ котят персов и экзотов (разные окрасы) недорого, кота взрослого с отл.родосл. Предлагаю котов для вязки. Тел. 67-46-22.

•ПРОДАМ персидских котят. Недорого. Тел. 8-902-5-762-176.

•ПРОДАМ корову (3 отела) и телочку (3 мес.). Адрес: п.Строитель, ул. Ярослава Гашека, 11 (за Цемпоселком).

•ПРОДАМ телку (11 мес.). Тел. 51-98-85 вечером.

•ПРОДАМ дойных телок с телятами, овец. Тел.поср. 56-23-68.

•ПРОДАМ дойную козу и козлят. Тел. 53-68-65.

•ПРОДАМ козочек (возраст 4 мес.). Тел. 54-52-49.

•ПРОДАМ козочек (белые, безрогие, возраст 6 мес.). Тел. 67-71-24.

•ПРОДАМ кроликов породы великан и шиншилла, возраст 2 мес., разные окрасы. Тел.: 56-53-75, 54-63-05.

•ПРОДАМ индюшат (возраст 1 мес. и больше). Тел. 61-83-90 после 20 часов.

•ПРОДАМ крольчат, гусят. Адрес: п.Старица, ул.Нерчинская,15.

•ПРОДАМ волнистых попугаев. Тел. 55-02-96.

•ПРОДАМ декоративных японских мышек. Тел. 61-02-70 после 19 часов.

•ПРОДАМ аквариум на тумбе (полностью оборудован, 130 л, с редкими рыбами). Дешевле, чем в магазине. Тел. 52-73-63.

•ПРОДАМ угловой аквариум (65 л, с рыбами, помпой). Недорого. Тел. 530-937.

•ПРОДАМ клетку для грызуна с поддоном б/у. Недорого. Тел. 55-18-46.

•В д/у №65 за маг. "Чайка" остался очаровательный щенок от дворняжки. Люди, возьмите красавца!

•ОТДАМ в добрые руки щенков дворняжки. Тел. 52-32-63.

•Найдена собака породы спаниель (сука, черная, без пятен, с ошейником). ОТДАМ желающим. Тел.дом. 52-51-95.

•ОТДАМ в добрые руки щенков дворняжки. Тел. 61-50-73.

•Отдам в добрые руки пушистого котенка. Тел. 52-63-33.

•ОТДАМ в хорошие руки ярко-рыжих и черепаховых котят от очень здорового и умного кота. Тел. 53-87-40.

•ОТДАМ в добрые руки пушистых голубых сибирских котят от очень умной и красивой кошки. Тел. 535-132.

•ОТДАМ дымчатых котят. Тел. 55-40-68.

•ОТДАМ в добрые руки гладкошерстных котят (родились 14 мая, почти все коты). Бесплатно доставлю котенка в любую точку Ангарска. Тел.дом. 59-12-02.

•ОТДАМ очаровательных котят от домашней кошки (родились 27 мая, окрас серый и голубой, пушистые, упитанные). Тел.дом. 647-016.

•ОТДАМ в добрые руки котят. Тел. 67-04-40 вечером.

•ОТДАМ в хорошие руки двух симпатичных котиков (рыжий и серый с белыми лапками, к туалету приучены, едят все, родились 17 апреля). Тел. 67-39-78.

•Отдам очаровательных котят в добрые руки. Тел.дом. 56-04-08.

Ищу работу

•Бухгалтера (стаж). Тел.дом. 67-93-68.

•Диспетчера на дом.телефоне. Интим и маркетинг не предлагать. Тел. 65-70-27, Лариса Петровна.

•Молодая девушка срочно ищет работу гувернантки. О себе: тактичная, образованная, чистоплотная. Жду предложений. Тел. 54-36-14.

•Няни на дому на полный рабочий день (есть опыт, пед.стаж, рекомендации). Оплата договорная. Тел. 53-56-76 после 20 часов в рабочие дни.

•Няни (возраст ребенка - любой). О себе: порядочная, 34 года. Тел. 65-08-96.

•Порядочная женщина (62 года) ищет работу няни. Тел. 55-42-17.

•Медсестры. Тел. 52-83-55.

•Домработницы (опыт работы 8 лет). Тел. 55-28-92 после 21 часа.

•Медсестры в свободное от работы время (диплом, стаж). Тел.дом. 56-51-03.

•Продавца промтоваров, бытовой химии (есть опыт) по трудовому договору. З/п не ниже 3 тыс.руб. Тел. 53-56-76.

•Ищу работу на л/а ВАЗ-2106 2003 г.вып. Тел.: 51-01-86, 58-33-27, 8-902-56-73-327, Алексей.

•Водителя кат. В, С (большой стаж, имею л/а и м/г). Тел. 524-300 после 20 часов.

•Водителя (стаж) на а/м ЗИЛ-самосвал. Тел. 55-43-86.

•Водителя кат. А, В, С, Д (возраст 33 года) с достойной оплатой. Тел. 614-511.

•Плотника. Тел. 65-14-47.

•Плотника. Тел. 67-91-40 вечером.

•Ищу работу, связанную с отделкой, евроремонтом. Желательно на предприятии. Тел. 56-17-62.

•Электрика. Тел. 53-97-37.

•Ищу доп.работу на неполный рабочий день в качестве электрика, эл.монтажника. О себе: в/о, опыт, ПК, IV гр. Тел. 54-66-87.

•Юриста. Тел. 55-38-41.

Благодарю

•Мы, жильцы 6 мрн, дома 4, 2-го подъезда, выражаем огромную благодарность и уважение директору управляющей компании ООО "Жилком" Д.В.ТОРБЕЕВУ, нашему управдому И.И.АГАФОНОВУ за четкую и слаженную организацию работы. С приходом управляющей компании двор, подъезд преобразились в лучшую сторону, на клумбах посажены цветы, все заявки выполняются качественно и в кратчайшие сроки. Желаем успехов в дальнейшем работе. Большое спасибо нашему дворнику Наташе и слесарю А.С.ЛАЗАРЕВУ.

•От имени родителей хочу передать слова благодарности замечательным воспитателям, начальнику детского оздоровительного лагеря отдыха п.Китой (при МОУ ЦО №11) Алексею Александровичу ЛОБАНОВУ и всему дружному коллективу за блестящую организацию летнего отдыха наших детей.

С уважением Л.К.Халтанова.

Бюро находок

•Найдена справка ВТЭК на имя Павловской Александры Иосифовны. Тел. 52-21-37.

•На трамвайной остановке маршрута №10 "ЗБХ" найдены лодочные вёсла. Тел. 51-29-99.

Знакомства

ЖЕНЩИНЫ

•Девушка (24-177-57) познакомится с симпатичным парнем (мужчиной) для любви. Из УК не писать! Желательно фото и телефон. Адрес: г.Ангарск-27, док. №993173, Анжела.

•"Ох, как же тебя найти нелегко". О себе: 44-163-60. Адрес: 665835 г.Ангарск-35, док. 25 01 №578975.

•Вдова (жилищно обеспечена, дача, машина) познакомится с мужчиной 65-68 лет, без в/п, образование медицинское. Адрес: г.Ангарск-25, док. №617623, до востребования.

МУЖЧИНЫ

•Молодой парень (23-175-67) познакомится с девушкой для серьезных отношений. Остальное при встрече. Адрес: г.Ангарск-36, док. 25 00 №502411.

Сообщения

•Здравствуй, сынок! Больше всего хранимого храни сердце свое, потому что из него источник жизни. Целую. Матушка.

•Здравствуй, сын мой! Запомни: ненависть возбуждает раздоры, а любовь покрывает все грехи. Матушка.

•Сашенька, здравствуй! Дома у нас все хорошо, я здорова, все ждем тебя. Целую. Мама.

Переписка

•В душе тоска, почему такой ник? Ты фанатка "Многоточия" или у тебя правда в душе тоска? Гисмо. P.S. Брын, ты уважаешь попсу? Позор!

•Привет, Дака! В этом году на брейке рэп был лучше, чем в прошлом году, а вот брейк - хуже. Гисмо. P.S. У меня экзамены еще до лета закончились.

•Крошка Pi, сколько тебе лет или хотя бы напиши свой мрн или кв-л. Может быть, я тебя спутал. Du hast - отличная тема. Адмирер.

•Привет, Настя! Ты меня заинтересовала. Приходи в пятницу в парк строителей к фонтану в 13.00. О себе: 17-175, без в/п, с ч/ю.

•Саня 1,1! Если пишешь стихи, то нам с тобою по пути! Хочу с тобою пообщаться. Я очень интересный человек. Напиши о себе и немного больше. В душе тоска.

•Уходят ненастья, хандра и простуда, и снова душа в ожидании чуда, и сколько бы нам ни исполнилось лет, жизнь - главное чудо... И лучшего нет... В душе тоска.

•Рысь, наши праздники просто супер! Когда ближайший? Пойдешь? Ты в 9 или в 11 классе? Я в 94-м раньше жила, а теперь в 6-м. Напиши мне, буду ждать. В душе тоска.

•Деловая колбаса! Мы часто страдаем, чтоб счастье ценить. Душой умираем, чтоб вновь ей отжить. Любовь мы теряем, чтоб вновь обрести. Жизнь отдаем, чтоб другую спасти. В душе тоска.

•Большое извинение перед Рысью, Арвин, Красной розой, Крапивой и многими другими, кто ждал от меня строчек. Я очень хочу вам всем написать, но не хватает купонов. Я вас всех ценю. Ждите, я обязательно напишу. Кент.

•Крошка Pi! Да, наглость - второе счастье, но я по части рифмы мастер. Так что мне не в тягость, даже в радость написать тебе хотя бы малость. Я б написал поэму, но мало строчек. Поэтому передаю привет, целую в щечку. Кент.

•Привет всем! Мне 14, учусь в школе №24. Спорт уважаю. "Rammstein" - классная группа, не так ли, Крошка Pi? Деловая колбаса, я уеду, не пиши пока. Приеду, напишу. Мэри.

"Альянс" Центр знакомств

ПОЗВОНИ: 530-366.

ЖЕНЩИНЫ

№8
166-68-45
Образование высшее, жилищно и материально независима, добрая, спокойная по характеру, люблю работать на даче, люблю вкусно готовить. С огромным интересом познакомлюсь с мужчиной от 40 лет, неконфликтным, для серьёзных отношений и создания семьи.

№115
164-73-36
Романтичная интересная женщина, материально и жилищно независимая. Ищет доброго друга, приятного в общении и более.

№137
163-63-54
Вдова, жилищно и материально обеспечена. Увлечения: книги, музыка, спорт (бассейн, аэробика), походы. Познакомится с серьезным, самостоятельным мужчиной, в/п в меру, для серьезных отношений.

№158
168-63-47
Познакомлюсь с мужчиной до 55 лет, материально и жилищно независимым. О себе: по характеру спокойная, уравновешенная, всю свою нерастраченную нежность отдам вам. Дети взрослые, живут отдельно. Надеюсь на встречу с мужчиной с серьёзными намерениями.

№636
167-52-46
Интересная женщина, приятной внешности, по характеру общительная, с ч/ю, без материальных проблем, желает познакомиться с мужчиной для постоянных встреч.

№685
166-58-32
Привлекательная блондинка, с в/о, материально и жилищно независима, по характеру жизнерадостная, общительная, нежная, ласковая. Познакомится с серьёзным, самостоятельным мужчиной до 38 лет, материально независимым, для серьёзных отношений.

№686
164-52-32
Привлекательная женщина, в отношениях с которой важна искренность, ждёт, когда в её жизни появится любимый мужчина.

№710
170-62-32
Одинокая женщина нормальной внешности, жилищно и материально независима, детей нет, интересы разносторонние. Познакомится с мужчиной до 42 лет, рост от 170 см, для серьёзных отношений.

№736
172-73-35
Образование высшее, обаятельная, коммуникабельная женщина, приятная во всех отношениях. Для создания крепкой семьи желает познакомиться с серьёзным, самостоятельным мужчиной.

№738
170-60-32
Образование высшее, материально независима, по характеру отзывчивая, спокойная, воспитываю дочь 7 лет. Буду рада знакомству с мужчиной 30-45 лет, желательно с ребёнком, для серьёзных отношений и создания семьи.

№747
170-70-34
Интересная брюнетка, коммуникабельная, с ч/ю, материально и жилищно обеспечена, желает познакомиться с серьёзным мужчиной до 45 лет для серьёзных отношений.

№777
165-65-45
Симпатичная, доброжелательная, жилищно и материально обеспечена, в/о, спокойная, неконфликтная, нежная женщина. Готова принять в свою жизнь и душу доброго и надёжного мужчину. Внешность значения не имеет, рост выше 170 см, 45-57 лет, желательны в/о, ч/ю, стабильность в материальном положении. Жду вашего звонка!

№32
156-74-41
Буду рада знакомству с порядочным мужчиной до 52 лет для серьёзных отношений. О себе: неконфликтная, готова принять в свою жизнь и душу доброго и надёжного мужчину.

№265
165-70-47
Привлекательная женщина, желает познакомиться с независимым и состоятельным мужчиной, для постоянных встреч и серьёзных отношений. Желательно авто.

МУЖЧИНЫ

№414
178-78-50
Желаю познакомиться с одинокой женщиной, спокойной по характеру, для серьёзных отношений. О себе: в/п в меру, работаю, по характеру неконфликтный, разведён, жилищно стеснён.

№504
184-75-41
Серьёзный мужчина, жилищно и материально обеспечен, авто, без в/п. Желает познакомиться с женщиной 29-37 лет для серьёзных отношений и создания семьи.

№524
182-82-40
Желаю познакомиться с женщиной 30-40 лет, не склонной к полноте, для серьёзных отношений. О себе: по характеру спокойный, стабильный заработок, жилищно обеспечен.

№528
176-76-52
Буду рад встрече с привлекательной дамой до 48 лет, средней комплекции, для серьёзных отношений. О себе: свободен, жилищно и материально независим, по характеру неконфликтный.

№593
170-70-31
Холостой мужчина, рабочей профессии, без вредных привычек, желает познакомиться с простой, доброжелательной женщиной, можно с ребёнком, для создания семьи.

№600
174-75-50
Образование высшее, жилищно и материально обеспечен, авто, без в/п, для серьёзных отношений познакомится с женщиной 40-50 лет, спокойной по характеру, неконфликтной.

№611
170-70-50
Интересный мужчина, в/п в меру, жилищно и материально независим, авто, желает познакомиться с привлекательной дамой до 45 лет неполной комплекции, для встреч в дальнейшем серьёзные отношения.

№613
182-80-37
Познакомлюсь с женщиной от 32 лет, можно с ребёнком для серьёзных отношений. О себе: работаю, жилищно независим. По характеру спокойный, доброжелательный, в/п в меру. Надеюсь на встречу с приятной женщиной.

№501
188-95-32
Мужчина нормальной внешности, неглуп, порядочен, отзывчив на юмор, душевен, ищет женщину до 32 лет, возможен ребёнок.

№694
170-65-31
Образование: высшее медицинское, жилищно и материально независим. Увлечения: книги, музыка, кино, походы, путешествия, в/п в меру. Познакомится с симпатичной стройной девушкой, в/о, не курящая, для серьёзных отношений и в дальнейшем создания семьи.

№711
175-70-30
Молодой мужчина, будет рад знакомству с женщиной до 30 лет, неконфликтной по характеру, можно с ребёнком, для серьёзных отношений.

№775
174-72-34
Молодой мужчина, воспитывающий сына, жилищно и материально независим, работаю, учусь. Желаю познакомиться с симпатичной женщиной для серьёзных отношений.

№415
168-68-36 Молодой мужчина, свободный, детей нет, для серьёзных отношений желает познакомиться с девушкой 20-28 лет без детей для серьёзных отношений и создания семьи.

№533
183-89-36
Я хочу особенную женщину! Я хочу, чтобы она хотела больше, чем просто создать добрую, счастливую семью. Это для меня важно. Я хочу, чтобы в моей женщине были драйв, страсть и амбиции. Чтобы она хотела достичь своих целей. Чтобы она постоянно развивалась и поддерживала меня, так же как я буду поддерживать ее. Я хочу любить, дарить ей страсть, особенную жизнь, нашу семью и друзей. О себе: в/о, проживаю в Италии.

№662
183-82-51
Привет, меня зовут Стивен, я американец. Я использую этот путь в надежде найти свою прекрасную жену. Я ищу женщину, которая хочет найти страстного, заслуживающего доверия мужа и семейные ценности. Она хочет быть любимой и иметь отношения на всю жизнь.

№546
174-72-37
Искренний, честный мужчина ищет свою родственную душу. Финансово обеспечен, эмоционально, физически и духовно здоров. У меня сильная вера и надежда на лучшее. Я делаю все, чтобы достичь желаемого, чтобы исполнить свои мечты. Ценю честность, доброту, романтичность, хорошее общение. Хочу найти хорошего человека для того, чтобы создать семью и вместе продолжить чудесное путешествие по жизни, живу в Канаде, врач.

"Альянс" Центр знакомств
устроит вашу личную жизнь.
ПОЗВОНИ: ☎530-366
ул.Чайковского, 1а, оф. 306,
с 11 до 19 ч.
E-mail: alyanc@rol.ru

АФИША

Телефон рекламного отдела газеты "Время" 52-21-37

Пейджер рекламного отдела газеты "Время" 56-46-46, аб. 5342

ПРОГРАММА ПЕРЕДАЧ И РУБРИК

РАДИО АВТОС FM 101.4

Понедельник – пятница

8.00-22.00 - Выпуск новостей и прогноз погоды.
9.00, 11.00, 12.00, 13.00, 14.00, 15.00, 18.00, 19.00, 21.00, 22.00 - Новости.
10.00, 17.00 - Новости спорта.
8.00, 16.00, 20.00 - Новости Иркутского региона.
7.15, 12.15, 17.15, 20.15 - «Эфир-дайджест» (весёлый обзор мировой печати).
7.30, 17.15 - «Поехали» (программа для тех, кто любит свой автомобиль).
7.45, 15.45 - «Здорово живешь» (программа о здоровом образе жизни).
7.50, 10.30, 12.50, 19.50, 21.50 - Гороскоп.
8.00-11.00 - «Утреннее шоу» (отличное настроение на целый день).
8.30 - «Праздник каждый день».
11.15, 16.30 - «Дома» (как сделать свой дом уютным и красивым).
11.30, 16.45 - «Знак качества» (товары и услуги: как правильно подойти к выбору?)
11.45, 17.45 - «Куда летим?» (радиопутешествие по странам мира).
18.05 - «Happy holiday» (программа по письмам радиослушателей).
21.00 - «Музыкальный дивертисмент» (заказ песен по телефону).

Суббота, воскресенье

7.00-22.00 - Выпуск новостей и прогноз погоды.
7.30, 17.15 - «Поехали» (программа для тех, кто любит свой автомобиль).
7.50, 12.50, 19.50, 21.50 - Гороскоп.
8.25 - «Этот день в истории».
8.30 - «Праздник каждый день».
11.00-14.00 - Программа выходного дня «Проснись и пой» с Дарьей Спайс.
13.00-18.00 - Программа выходного дня «Радиоэкспресс» с Евгением Крыловым, Алёной Ковригиной, Екатериной Фадеевой.
18.05 - «Happy holiday» (программа по письмам радиослушателей).
20.00-22.00 - Хит-парад «Скинемся по трёшке».

ДК „Современник". Тел.: 54-50-84, 54-50-90

Администрация и жители поселка Одинск приглашают всех ангарчан в субботу, 3 июля, в 9.30 на празднование "Сурхарбана".
В программе: футбол, волейбол (мужской и женский), перетягивание каната, армрестлинг, национальная борьба.
Победителей ждут призы, а болельщиков – буфет с саламатом.

4 июля в прямом эфире закрытие чемпионата Европы по футболу!
Суперзвук, огромный экран 7х12 в «шайбе» Дворца.
Спешите купить билеты и заказать столик.

Стоимость билетов можно узнать по тел. 65-11-12

Кинотеатр Родина

Фантастический боевик "ЧЕЛОВЕК - ПАУК-2"



- самый громкий проект лета, продолжение нашумевшего блокбастера, собравшего в мировом прокате свыше 800 млн. долларов! Доктор Отто Октавиус (Док Ок), ученый-атомщик, в результате несчастного случая, произошедшего в его лаборатории, трансформируется в безумного суперзлодея. И только человек-паук способен помешать ему осуществить дьявольские козни против человечества... Фантастические спецэффекты стоимостью $100 млн. превзойдут все ваши самые смелые ожидания!

Сеансы с 1 по 7 июля: 10, 12.20, 14.40, 17, 19.20, 21.40.
Открыта предварительная продажа билетов.

Городской музей. Тел. 52-34-02

●**В музее часов** выставка **"Ветер в кружевах".** Коллекция вееров из фондов Иркутского областного художественного музея им. В.П.Сукачева.
●**В выставочном зале** ***(ул.Глинки,25)*** выставка ***"Бабочки мира" - уникальная коллекция бабочек и жуков Шиленкова В.Г. (г.Иркутск).***
Выставка советского реалистического искусства "Лето 60-х" *(живопись и графика со Всесоюзной выставки 1967 г. Из фондов Ангарского городского музея. Выставляется впервые).*
●**В музее минералов** (ул.Глинки,25) постоянная **экспозиция минералов** (более 1300 экспонатов).

ИГРЫ

РУССКОЕ ЛОТО

Результаты 507 тиража, состоявшегося 26 июня 2004 года

Джек-Пот 16.552.613 руб.
"Кубышка" 336.140 руб.

В тираже участвовало 747.006 билетов

№ тура	Порядок выпадения чисел в розыгрыше	Количество выигравших билетов	Выигрыш каждого билета (руб.)
1	38, 73, 8, 86, 1, 10, 76, 12	1	52.000
2	87, 9, 4, 37, 78, 74, 52, 47, 35, 85, 54, 24, 43, 36, 70, 90, 34, 49, 83, 65, 11, 64, 77, 23, 63, 59, 17, 48, 51	1	70.314
3	81, 25, 27, 75, 21, 41, 82, 55, 50, 39, 44, 69, 42, 26, 3, 45, 16, 40, 57, 6, 66, 46, 7, 30, 22, 5	2	52.500
4	31	3	52.852
5	19	7	27.684
6	15	7	32.718
7	60	13	21.683
8	28	14	19.505
9	58	13	21.005
10	89	36	7.707
11	62	76	3.535
12	79	102	3.195
13	18	165	1.868
14	33	279	947
15	14	340	777
16	84	672	395
17	2	995	265
18	67	1796	147
19	53	2642	116
20	56	3833	115
21	61	6515	84
22	80	9560	83
23	72	16023	81
24	71	22334	79

Розыгрыш автомобилей "Дэу Матис"	2	214.000
Розыгрыш скутеров	10	35.000
Розыгрыш "Кубышки"	20	16.807
Розыгрыш "ТЫ-ЩИ"	242	1.000
В призовой фонд Джек-Пота		560.254

"ТЫ-ЩУ" выиграли билеты, которые содержат все 7 чисел: 12, 51, 5, 61, 80, 72, 71.

В первом туре выиграл билет	№ 00818904
Во втором туре выиграл билет	№ 00612747
В третьем туре выиграли билеты	№ 00524818, № 00949498
Автомобиль "Дэу Матис" выиграли билеты	№ 00078492, № 01078492
Скутеры выиграли билеты	№ 00036508, № 00136508, № 00236508, № 00336508, № 00436508, № 00536508, № 00736508, № 01036508, № 01136508, № 01336508

Невыпавшие числа: 13, 20, 29, 32, 68, 88.
Если ни одного из этих чисел на игровом поле вашего билета нет, то ваш билет выиграл!
Выдача выигрышей 507-го тиража начнется со вторника, 29 июня, если выигрыш меньше 1000 руб., с 26 июля - для остальных выигрышей и продлится до 26 января 2005 года.

Официальная тиражная таблица 197-го тиража

ТВ Бинго шоу

Тираж проводился 27.06.2004 г.

Количество проданных билетов	333 827

Первый приз разыгран на 41 ходу. Выиграли билеты №197-1114784 г. Красноярск, №197-1233080 г. Саранск.
Призы Джек-Пот «Сладкая Жизнь», «Новоселье», "Авто" в 197 тираже не разыграны и переносятся на следующий тираж.

Выпали следующие номера (в порядке выпадения):

55	81	10	57	34	63	29	58	47	48	02	28	85	15
40	30	68	43	39	61	79	16	56	01	36	60	76	19
13	24	38	41	50	84	33	72	27	87	90	35	04	

Вид приза	Кол-во выигрышных билетов	Призовой фонд
Приз I категории «Бинго»	2	500 740 руб.
Приз II категории 14 номеров	43	6 987 руб.
Приз III категории 13 номеров	582	430 руб.

Вид приза	Вещевые призы выиграли билеты, номера которых оканчиваются на:
Круиз по Волге	197-0893550-Стерлитамак, 197-0993550-Москва,197-1193550-Хабаровск, 197-0752297-Владикавказ,197-0852297-Ижевск, 197-0952297-Углич, 197-1152297-Барнаул, 197-0821384-Краснодар, 197-0921384-Санкт-Петербург, 1197-1228295-Саратов, 197-1121384-Нижний Новгород,197-1221384-Казань, 197-0720956-Ростов-на-Дону, 197-1020956-Богородицк, 197-0920956-Санкт-Петербург, 197-1120956-Киров, 197-1220956-Казань, 197-0728295-Москва, 197-0828295-Северодвинск, 97-1128295-Владивосток, 197-0928295-Санкт-Петербург, 197-1028295-Пермь
Дорожный чемодан	0934, 9530

Розыгрыш по трем последним цифрам номера билета: 85 руб.

161	293	581	857	920

Розыгрыш по двум последним цифрам номера билета: 30 руб.

01	03	05	08	13	15	16	20	22	26
30	40	46	51	54	56	60	63	65	69
78	83	85	87	89					

Выигрышные билеты принимаются к оплате на следующий день после проведения тиража с предъявлением документа, удостоверяющего личность.
Билеты 197-го тиража принимаются к оплате до 27.09.2004 г.
Выплата выигрышей свыше 80 000 рублей производится оператором, выплата прочих выигрышей – региональными распространителями лотереи «ТВ Бинго Шоу».

КУПОН Время — БЕСПЛАТНОЕ ОБЪЯВЛЕНИЕ

Писать кратко (не более 25 слов), разборчиво, в одну из рубрик. Купоны печатаются в порядке очередности.

Раздел
- ☐ Продам
- ☐ Куплю
- ☐ Меняю
- ☐ Аренда
- ☐ Прочее

К печати не допускаются купоны без указания адреса и Ф.И.О. автора, эти данные только для редакции, в газете не публикуются

Ф.И.О.
Адрес:

Как разместить бесплатное объявление?

1. ОТПРАВИТЬ ПО ПОЧТЕ
665830, АНГАРСК, а/я 57 .

2. ПРИНЕСТИ В РЕДАКЦИЮ
ул. Ленина, 43.

3. ОТДАТЬ ПРОДАВЦУ НА ТОЧКАХ ПРОДАЖИ ГАЗЕТ И ЖУРНАЛОВ:
М-н "Любена", 188 кв-л
"Салон красоты", 206 кв-л
М-н "Волна", 211 кв-л
"Магазин 7", управление АУС, 7а мрн
БСМП, 22 мрн
М-н "Дар", 19 мрн
М-н "Весна", 85 кв-л
Женская консультация, 86 кв-л
М-н "Продукты", 219 кв-л, МЖК 1
АНХК, офис
М-н "Продукты", 4 поселок.

4.СБРОСИТЬ В ФИРМЕННЫЙ ЯЩИК:
Универмаг, 93 кв-л
Супермаркет "Лола", 6 мрн
Супермаркет "Багира", 15 мрн
М-н "Радуга", 86 кв-л
М-н "Все для дома", 189 кв-л
М-н "Весенний", 61 кв-л
М-н "Олимпиада", 85 кв-л
М-н "Октябрьский", 13 мрн
ТД "Гефест", 12а мрн
ТД "Пальмира", пр.К.Маркса
ТД "Медео", 29 мрн

БЕСПЛАТНО НЕ ПРИНИМАЮТСЯ :
- содержащие более одной рубрики;
- покупка и реализация оптом и в розницу партий различных товаров;
- продажа и покупка торгового и промышленного оборудования;
- поздравления;
- продажа лекарств и продуктов;
- оказание услуг;
- утеря документов, печатей, штампов;
- ликвидация и реорганизация предприятий.

К СВЕДЕНИЮ:
- при заполнении купона б/о необходимо поставить отметку в нужном разделе ("продам", "куплю", "меняю", "аренда", "прочее");
- написать текст разборчиво в одну из рубрик ("Недвижимость", "Автотранспорт", "Бытовая техника" и т.д.).

СЕГОДНЯ на "САТУРНЕ" (11склад)

г.Ангарск, ул. Трактовая, 1, База "Сатурн", скл. № 11

ДОСТАВКА: 5-88888, 52-54-82, 51-23-53.

*	звездочка информирует о скидках	Вес	шт./уп.	цена/шт.	цена/уп.
1	Газ. вода "Байкальский источник"	2л	6	12,00	72,00
2	Газ. вода "Байкальский источник"	1,5л	6	7,00	42,00
3	Квас "Байкальский источник"	1,5л	6	7,50	45,00
4	Газ. вода "Байкальский источник"	0,6л	10	6,00	60,00
5	Мин.вода "Мальтинская"	1,5л	6	11,00	66,00
6	Мин.вода "Мальтинская"	1,0л	9	8,00	72,00
7	Мин.вода "Мальтинская"	0,6л	12	7,00	84,00
8	Мин.вода"Шелеховская"	1,5л	6	9,00	54,00
9	Мин.вода"Шелеховская"	0,6л	10	6,50	65,00
10	Мин.вода "Ессентуки №17" "Кисловодский источник" ст/б	0,5л	20	6,00	120,00
11	Масло кукур. "Жемчужина Поволжья"	1л	15	35,00	525,00
12	Масло подс. "Идеал"	1л	15	34,00	510,00
*13	**Масло подс. "Злато"**	1л	12	33,50	402,00
14	Масло подс. "Натура"	1л	12	32,40	388,80
15	Масло подс. "Золотая семечка"	1л	15	32,40	486,00
16	Масло подс. "Донской янтарь"	1л	15	31,50	472,50
17	Масло подс. "Милора"	1л	12	30,00	360,00
18	Масло подс. "Раздолье"	1л	12	30,50	366,00
19	Масло подс. "Корона изобилия"	5л	2	150,00	300,00
20	Масло подс. "Корона изобилия"	0,97л	15	28,70	430,50
21	Масло подс. "Корона изобилия"	0,87л	6	27,80	166,80
22	Масло подс. "Солнце мое"	1л	12	29,00	348,00
*23	Масло подс. "Жемчужина Поволжья" "Идель"	1л	15	28,00	420,00
24	Масло подс. "Юноли"	1л	12	28,50	342,00
*25	Масло подс. "Саннголд" "Золотой урожай" "Солнечная кухня"	1л	15	28,00	420,00
26	Масло подс. "Каролина"	0,97л	15	28,00	420,00
27	Масло подс. "Златица"	0,9л	15	27,00	405,00
28	Масло подс.нераф. "Золотая семечка"	1л	15	31,00	465,00
29	Масло подс.нераф. "Жемчужина Поволжья"	1л	15	26,00	390,00
30	Масло подс.нераф.7 видов	0,6л	12	18,00	216,00
31	Масло подс.нераф.7 видов	0,45л	12	14,00	168,00
32	Масло раст. "Идеал"	1л	15	33,50	502,50
33	Масло раст. "Натура"	1л	12	32,40	388,80
34	Масло раст. "Золотая семечка"	1л	15	31,00	465,00
35	Масло раст. "Корона изобилия"	0,97л	15	31,00	465,00
36	Масло раст. "Короли"	1л	15	31,00	465,00
*37	Масло раст. "Тура"	1л	15	29,00	435,00
38	Масло раст. "Юноли"	1л	12	28,50	342,00
39	Масло раст. "Саннголд"	1л	15	28,00	420,00
*40	Масло раст. "Каролина"	0,97л	15	28,00	420,00
41	Маргарин "Домашний"	1кг	20	25,50	510,00
42	Маргарин "Столовый молочный"	1кг	20	26,50	530,00
43	Маргарин "Каравай"	250гр	40	7,10	284,00
*44	**Масло сливочное фас.г.Иркутск**	200гр	40	12,00	480,00
*45	Масло сливочное фас.г.Иркутск	175гр	40	11,00	440,00
46	Масло сливочное фас.г.Барнаул	200гр	40	11,50	460,00
47	Масло сливочное фас.г.Барнаул	170гр	40	10,50	420,00
48	Масло шоколадное фас.г.Барнаул	180гр	40	10,00	400,00
*49	Масло слив. монолит ГОСТ, Алтай, г. Славгород	1кг	20	63,00	1 260,00
*50	Масло сл. "Крестьянское" ГОСТ г.Поддорье	1кг	20	43,00	860,00
*51	Масло сл. "Крестьянское" ГОСТ г.Ржевск	1кг	20	50,00	1 000,00
*52	Паста шоколадно-ореховая	1кг	29	44,00	1 276,00
*53	**Молоко сгущенное 8,5% ГОСТ (Густяр)**	400гр	45	13,00	585,00
54	Молоко сгущенное 8,5% г.Назарово		45	14,10	634,50
55	Молоко сгущенное 5% г.Назарово		45	13,50	607,50
*56	Молоко сгущенное вареное г.Назарово		45	15,10	679,50
*57	Молоко сгущенное славянское г.Назарово		45	12,85	578,25
58	Какао г.Назарово		45	15,30	688,50
59	Кофе г.Назарово		45	17,90	805,50
*60	Сливки г.Назарово		45	16,15	726,75
*61	**Молоко концентрированное г.Шадринск**	360гр	45	11,00	495,00
62	Какао с молоком де Люкс ГОСТ АМК	400гр	45	10,00	450,00
63	**Молоко сухое 25% г.Славгород**	1кг	25	59,50	1 487,50
64	**Молоко сухое обезжи Улан-Удэ**	1кг	25	55,00	1 375,00
65	Сливки сухие г.Невель	1кг	25	67,00	1 675,00
66	Сливки сухие г.Невель	100гр	20	11,80	236,00
*67	Молоко сухое Корея	1кг	20	46,50	930,00
*68	Сливки сухие Корея	0,5кг	24	28,00	672,60
69	Байк.молоко 1,5%	1л	12	17,20	206,40
70	Байк.молоко 2,5%	1л	12	18,50	222,00
71	Байк.молоко 3,2%	1л	12	19,10	229,20
72	Байк.молоко 3,5%	1л	12	19,50	234,00
73	Байк.молоко 4%	1л	12	20,00	240,00
74	Байк.молоко 6%	1л	12	21,80	261,60
75	Байк.молоко 4% Топленое	1л	12	20,50	246,00
76	Молоко "Арта" вечер 1,8%	1л	12	15,10	181,20
77	Молоко "Арта" полдень 3,5%	1л	12	16,30	195,60
78	Молоко "Арта" утро4%, йодированное	1л	12	16,80	201,60
79	Молоко "Арта" млада 5%"	1л	12	17,30	207,60
80	Кукуруза Parmeh	425гр	10	14,30	143,00
81	Кукуруза Эко	420гр	10	12,90	129,00
82	Кукуруза Деко	420гр	8	12,90	103,20
83	Кукуруза Помидорпром	420гр	10	12,30	123,80
84	Зеленый горошек "Эко"	420гр	10	14,40	144,00
85	Зеленый горошек "Огородников"	420гр	10	13,00	130,00
86	Зеленый горошек "Давтона"	400гр	6	11,90	71,40
87	Зеленый горошек "Помидорпром"	420гр	10	11,90	119,00
88	Зеленый горошек Едаков"	360гр	45	12,40	558,00
89	Зеленый горошек "Грин-Рей"	360гр	6	12,40	74,40
90	Зеленый горошек "Салатный" г.Крымск	360гр	30	8,40	252,00
91	Маслины VIOLA	785гр	6	29,95	179,70
92	Маслины Макарико б/к,с/к	350гр	24	17,80	427,20
93	Оливки "Los curado" фаршир	340гр	24	20,00	480,00
94	V.P.Оливки с перцем "VEGA PRODUCT" ст/б	140гр	12	19,00	228,00
95	V.P.Оливки с перцем "VEGA PRODUCT" ст/б	450гр	12	40,00	480,00
96	Грибы "Дон Педро"	800гр	24	33,00	792,00
97	Грибы "Иско"	400гр	24	15,90	381,60
98	Повидло ДУЛЬСИОР	500гр	6	15,50	93,00
99	Повидло Казань	650гр	12	15,50	186,00
100	Компот MIMMEX рамбут с анан. Личжи,рамбутан	565гр	24	15,00	360,00
101	Ананасы "VEGDA PRODUCT" "Лотик"	565гр	24	19,80	475,20
102	Ананасы "JFC"	565гр	24	17,50	420,00
103	Персики "Грин-Рей"	820гр	24	39,00	936,00
104	Компот персик Молдова	900гр	9	30,00	270,00
105	Компот вишня "Hatko"	700гр	12	26,00	312,00
106	Компот слива "Hatko"	700гр	12	22,00	264,00
107	Компот "LIMAGHES" персик, слива Молдова	680гр	12	22,00	264,00
108	Компот из вишни "Закусон" Молдова	700гр	9	29,00	261,00
109	Компот из вишни "Домат"	720гр	8	25,60	200,00
110	Огурцы Помидорпром	950гр	8	23,90	191,20
111	Огурцы Помидорпром	720гр	8	20,50	164,00
112	Огурчики корнишоны Венгрия	350гр	10	21,00	210,00
113	Огурчики Лорадо корнишоны	670гр	12	29,00	348,00
114	Огурцы маринованные "Лорадо"	670гр	12	23,50	282,00
115	Огурчики Лорадо корнишоны,(чеснперец)	370гр	12	21,00	252,00
116	Ассорти "Грин-Рей" (Огур+морк+перец) (огурцы+помидор) *	720гр	8	23,70	189,60
117	Лечо "Мара" ж/б	400гр	24	12,00	288,00
118	Томаты коноервированные с чесноком "Грин-Рей"	500гр	8	18,00	144,00
119	Томаты зеленые "Грин-Рей"	680гр	8	22,00	176,00
120	Томаты с/с "Грин-Рей"	720гр	8	21,20	169,60
121	Томаты с/с "Грин-Рей"	500гр	8	19,80	158,40
122	Томаты с/с "Gloster"	720гр	8	23,30	186,40
123	Томаты марин. Малютки "Черри Ледо"	580гр	8	22,30	178,40
124	Фасоль в т/с "Эко"	420гр	10	14,50	145,00
125	Фасоль в т/с	360гр	45	9,00	405,00
126	Борщ,Щи	500гр	12	11,40	136,80
127	Рассольник,Солянка	500гр	12	11,40	136,80
128	Икра кабачковая	360гр	30	8,70	261,00
129	Икра кабачковая	500гр	8	12,00	96,00
130	Уксус	200гр	50	7,90	395,00
131	Сода	500гр	30	5,90	177,00
132	Американ Кинг, Ит Экспресс,3 Ит Классик,Рад ит 3в1	20г*50	20	87,50	1 750,00
133	Кофе 3в1 "Вайт Ит"	20г*25	40	42,50	1 700,00
134	Мисс Кафе 3 в 1 м/у	20г*50	20	180,00	2 000,00
135	Дрожжи Саф Момент	11гр	18	180,00	3 240,00
136	Крахмал картофельный в/с	200гр	24	8,60	Ожидается
137	Крахмал картофельный в/с	400гр	20	16,00	Ожидается
138	Какао-порошок "Золотой якорь"	100гр	24	17,00	408,00
139	Какао-порошок "Российский"	100гр	80	18,00	1 440,00
*140	**Гов.туш.Улан-Удэ в/с ГОСТ**	338гр	45	22,00	990,00
*141	Гов.туш.Улан-Удэ 1с ГОСТ	338гр	45	21,80	981,00
142	Конина.Улан-Удэ	338гр	45	22,80	1026,00
143	Гов.туш.Улан-Удэнская,особая	338гр	45	20,50	922,50
144	Гов.туш. ГОСТ Свинина.туш. ГОСТ ст/б	500гр	20	26,00	520,00
145	Гов.туш. ГОСТ в/с Калининград	325гр	36	24,00	864,00
146	Гов.туш. ГОСТ 1/с Калининград	325гр	36	21,80	784,80
147	Тушенка "Главпродукт" в ассортименте	338гр	45	12,00	540,00
148	Паштеты "Uhor"в ассортименте	150гр	11	9,20	101,20
149	Мясо кур.ГОСТ г.Калининград	325гр	36	15,50	558,00
150	Курица по-деревенски	250гр	24	11,90	285,60
151	Перец фарши Мясом и рисом "Домат"	325гр	36	13,50	486,00
152	Голубцы ленивые "Домат"	325гр	36	11,60	417,60
153	Голубцы мясорост. "Домат"	325гр	36	13,10	Ожидается
154	Голубцы мясорост. "Домат"	540гр	24	20,40	489,60
155	Печень трески "Кольская волна"	230гр	48	29,00	1 392,00
156	Мясо криля	105гр	112	28,00	3 136,00
157	Щупальца кальмара нату	220гр	60	22,90	1 374,00
158	Горбуша нат.	245гр	48	16,50	792,00
159	Скумбрия	245гр	48	15,90	763,20
160	Рагу из лососевых с/Корсаков	250гр	48	14,30	686,40
*161	**Сайра бланшированная в масле**	250гр	48	16,00	768,00
*162	**Сайра кдм**	250гр	48	15,50	744,00
*163	**Сайра натур.**	250гр	48	13,50	648,00
164	Шпроты	160гр	72	11,70	842,40
*165	Паштет шпротный Латвия	160гр	72	5,90	424,80
166	Скумбрия в ассор Болгария	160гр	72	10,50	756,00
167	Сардина,Сардинелла	250гр	48	12,50	600,00
168	Сельдь	240гр	48	10,90	523,20
169	Тефтели т/с,Фрикадельки т/с Дилекс	240гр	48	7,90	379,20
170	**Килька**	250гр	48	6,00	326,40
171	Салат из морской капусты	250гр	48	9,90	475,20
172	Лапша Дошырак гов.куриин.гриб.крев	95г	24	10,40	249,60
173	Лапша Дошырак овощ.гриб.крев.свин. уцен.	95г	24	9,50	228,00
174	Лапша Нонг шим в асс.	90г	24	9,35	224,40
175	Лапша Доксан в асс.	86гр	12	12,50	150,00
176	Лапша Кисти куров.	85гр	48	6,80	326,40
*177	**Вермишель Роллтон ассорт.**	60гр	189	2,50	250,00
178	Вермишель Кинг лион ассорт.	60гр	100	2,15	215,00
*179	Лапша рисовая Долина солнца ассорт.	140гр	12	19,60	235,20
180	Лапша Роллтон в стакане	65гр	24	6,60	158,40
181	Лапша Роллтон в тарелке	65гр	24	7,50	180,00
182	Макаронные изделия MIMMEX4 вида уц.	500гр	12	10,00	120,00
*183	Лапша овощная Роллтон	400гр	12	15,00	180,00
184	Вермишель "Роллтон" весовая	400гр	20	9,50	190,00
185	Спагетти Кинг лион	65гр	20	5,35	107,00
*186	Пюре Роллтон	40гр	24	7,40	177,60
187	Пюре Роллтон с брокколи	200гр	20	26,00	520,00
188	Пюре Роллтон с сыром,со сливками,с укропом	200гр	20	24,00	480,00
*189	Пюре картоф.Роллтон	120гр	30	11,20	336,00
*190	Пюре картоф.Роллтон	240гр	20	19,90	398,00
191	Пюре Кинг лион	37гр	20	6,85	137,00
*192	Пюре Картошечка (пакет)	100гр	30	13,00	390,00
*193	Пюре Картошечка жа Лук, зел. лук в с/т	41гр	20	11,00	220,00
*194	Пюре Картошечка грибы, лук и гренки в с/т	41гр	20	11,00	220,00
195	Пюре Картошечка с нат. курица, говядина п/п	41гр	72	11,00	792,00
196	Пюре Картошечка грибы, лук и гренки п/п	41гр	72	8,00	576,00
197	Суп пакет	70гр	100	3,50	350,00
198	**Кубики "Галина бланка" "**	10гр	1152	1,11	1 278,72
*199	Бульон Роллтон кур.,мяс.	10гр	600	1,10	660,00
*200	Бульон Роллтон кур., грибной, мясной	100гр	96	7,10	681,60
*201	Бульон Роллтон морепродукты	100гр	100	6,80	680,00
*202	Приправа Роллтон	70гр	160	6,90	1 104,00
*203	Приправа Роллтон	40гр	200	4,60	920,00
204	Рулет "Волшебный вкус 9 видов	200гр	10	12,00	120,00
205	Корж "Невский"	400гр	9	29,00	261,00
206	Корж "Вафельный"	100гр	15	6,50	97,50
207	Корж "Вафельный"	100гр	21	6,50	136,50
*208	Чокопай "Лотте" (10)	28гр	8	30,50	244,00
*209	Чокопай "Орион" (6)	28гр	16	17,75	284,00
*210	Чокопай "Орион" (2*12)	28гр	4	89,95	359,80
*211	Чокопай "Орион" (4)	28гр	20	14,00	280,00
212	Чокобой "Орион"	55гр	20	12,20	244,00
213	Чипсы (Бинго) краб,зяки,кальмар,креветка	30гр	30	7,7	231,00
214	Чипсы (Корея,Якулы)краб	50гр	30	3,00	90,00
215	Чипсы бекон	30гр	40	3,00	120,00
216	Чипсы куриные,креветочные	25гр	48	5,00	240,00
217	Чипсы медовые	30гр	48	6,50	312,00
*218	Чипсы ПРИНГЛС ассорт. уцен.	50гр	12	12,50	150,00
*219	Чипсы ПРИНГЛС ассорт.	200гр	18	49,00	882,00
220	Снеки "Ярики"	60гр	20	9,60	192,00
221	Снеки "Сезамки"	60гр	30	9,60	288,00
*222	**Кириешки**	40гр	60	4,70	282,00
223	**Сухарики "Роллтон"**с чесноком,с беконом,с сыром	50гр	60	4,10	246,00
224	Арахис TAN-TAN MIMMEX в кофейн.глазури	40гр	100	2,20	220,00
225	Арахис TAN-TAN MIMMEX в шок.глазури	22гр	100	3,50	350,00
226	Арахис в сахарной глазури 4 вида	40гр	100	2,50	250,00
227	Каша овс. "БЫСТРОВ"		100	5,00	500,00
228	Каша овс. "БЫСТРОВ" сливки+вит.5-злак		100	5,00	500,00
229	Крем десертный "Сливочная тянучка"	330гр	12	18,00	216,00
230	Крем десертный "Сливочная тянучка"	500гр	12	27,00	324,00
231	Паста десертная "Шоколадно-ореховая"	350гр	12	19,00	228,00
232	Паста десертная "Шоколадно-молочная"	350гр	15	25,00	375,00
233	Паста десертная "Ореховая"	550гр	12	28,00	336,00
234	Крем десертный "Вкусняшка" сливочная	330гр	12	16,00	192,00
235	Кисель	250гр	48	7,90	379,20
*236	**Сахар**	1кг	50	17,00	850,00
*237	**Сахар**	1кг	25	-	
*238	Сахар рафинад	1кг	20	23,50	470,00
*239	Сахар рафинад	0,5кг	20	12,40	248,00
*240	Сахар рафинад (меш.)	1кг	40	23,50	940,00
*241	**Мука в/с(Алтай) Мельник ГОСТ**	1кг	50	9,80	490,00
*242	**Мука в/с(Алтай) Мельник ГОСТ**	1кг	25	9,80	245,00
*243	**Мука в/с(Алтай) Мельник ГОСТ**	10кг	5	104,00	520,00
*244	**Мука в/с(Алтай) Мельник ГОСТ**	2кг	4	22,90	91,60
245	**Мука 1/с(Алтай) Мельник ГОСТ**	1кг	50	9,40	470,00
246	Мука в/с(Алтай) ГОСТ	1кг	25	9,70	242,50
247	Мука в/с(Алтай)	10кг	1	100,00	100,00
248	Мука 2/с(Алтай)	1кг	50	8,40	420,00
249	Мука ржан.(Алтай) .	1кг	45	8,00	360,00
250	Крупа гречневая	1кг	50	14,50	725,00
251	Крупа гречневая	1кг	25	14,50	362,50
252	Продел гречневый	1кг	50	11,00	550,00
253	Крупа кукурузная	1кг	45	11,50	517,50
254	Крупа манная	1кг	50	12,00	600,00
255	Рис длинн.	1кг	25	11,80	295,00
256	Рис круглый	1кг	25	13,80	345,00
257	Горох колот. кругл.	1кг	50	8,80	440,00
258	Пшено	1кг	50	8,30	415,00
259	Перловка	1кг	50	8,30	415,00
260	Ячка	1кг	40	8,80	352,00
261	Полтавка,артек	1кг	45	8,80	396,00
262	Крупа пшеничная	1кг	45	8,80	396,00
263	Пшеница	1кг	50	8,00	400,00
264	Геркулес	1кг	30	11,90	357,00
*265	**Соль**	1кг	50	2,30	115,00
266	**Кормосмесь**	1кг	48	4,85	232,80
*267	Халва вес.	1кг	5	23,00	115,00
*268	Халва фас.	1шт	40	11,00	440,00
269	Томатная паста Помидорочка ст/б	950мл	6	26,30	157,80
270	Томатная паста Хозяюшка ст/б	950мл	6	20,80	124,80
271	Томатная паста Юбилейная ст/б	950мл	6	21,00	126,00
272	Томатная паста Помидорочка ст/б	480мл	9	14,80	133,20
273	Томатная паста Юбилейная ст/б	480мл	9	11,70	105,30
274	Томатная паста Хозяюшка ст/б	480мл	9	11,60	104,40
275	Томатная паста Гора ст/б	540гр	9	11,00	99,00
276	Томатная паста Гора ж/б	360гр	24	9,00	216,00
277	Томатная паста Давтона ж/б	400гр	6	10,20	61,20
278	Томатная паста Помидорпром ТО ст/б	550гр	8	11,80	94,40
279	Томатная паста Помидорпром СКО ст/б	550гр	8	10,80	86,40
280	Томатная паста "Помидорпром" ж/б	400гр	12	13,00	156,00
281	Томатная паста Троицкая ст/б	550гр	8	9,80	78,40
282	Томатная паста Дон Педро ж/б	70гр	100	3,20	320,00
283	Томатная паста Дон Педро ж/б	140гр	50	6,00	300,00
284	Томатная паста Балтимор пакет дой-пак	580гр	16	23,00	368,00
285	Томатная паста Балтимор ст/б	260гр	12	11,30	135,60
286	Томатная паста Балтимор ст/б	475гр	12	21,80	261,60
287	Томатная паста Маршал	500гр	24	15,70	376,80
288	Томатное пюре Маршал	500гр	24	13,70	328,80
289	Кетчуп Балтимор пл/б	900гр	8	21,50	172,00
290	Кетчуп Балтимор ст/б	540гр	8	24,90	199,20
291	Кетчуп Балтимор ст/б	320гр	12	17,50	210,00
292	Кетчуп "Сеньор помидор" шашл.остмкан.том. чесн.чили.болг. пл/б"	950мл	12	12,60	151,20
293	Кетчуп Маршал пл/б	450гр	30	9,80	270,00
294	Кетчуп Маршал пл/б	900гр	15	12,80	192,00
295	Кетчуп Гурман пл/б	1л	8	15,00	120,00
296	Кетчуп Гурман пл/б	250гр	12	8,80	105,60
297	Соевый соус MIMMEX Соус чили MIMMEX уцен.	200гр	30	2,00	60,00
298	Майонез "Золотой"	3,2кг	4	165,00	660,00
299	Майонез "Золотой"	2кг	6	115,00	690,00
300	Майонез Маршалвыс.кало прованс.аль ст/б	250гр	40	10,30	412,00
301	Майонез Маршал выс.калооливковый,сырный твист	500гр	24	19,80	475,20
302	Майонез Маршалвыс.кало прованс.аль ст/б	500гр	24	18,95	454,80
303	Майонез Маршал выс.калопрованс.аль ведро	940мл	10	37,00	370,00
304	Майонез Маршал выс.калопрованс.аль ст/б	1л	12	36,30	435,60
305	Майонез Маршал сред.калосибирский ст/б	500гр	24	19,60	470,40
306	Майонез Маршал сред.калонежный ст/б	250гр	40	9,30	372,00
307	Майонез Маршал сред.калонежный ст/б	500гр	24	16,50	396,00
308	Майонез Маршал сред.кало нежное ведро	940гр	10	31,80	318,00
309	Майонез Маршал сред.кало Нежный ст/б	1л	12	33,90	406,80
310	Майонез Маршал низ.кало домашний ст/б	250гр	40	8,00	320,00
311	Майонез Маршал низ.кало домашний ст/б	500гр	24	14,85	356,40
312	Майонез Маршал низ.кало французский ст/б	500гр	24	16,20	388,80
313	Майонез Маршал низ.кало Французский ведро	940гр	10	24,20	242,00
*314	"Сок Войсковой запас"	3л	4	49,00	196,00
315	Сок "Маки" твист"	3л	4	54,00	216,00
316	Сок "Войсковой запас" в ассорт."	1л	8	30,00	240,00
*317	Сок Я гранатовый	1л	12	90,50	1 087,20
*318	Сок Я мульт-фр,апель,анан,абрик,персик,яблочн,вишнев.	1л	12	34,40	412,80
*319	Сок Я виноградный (красный)	1л	12	35,75	429,00
*320	Сок ТОНУСапель,фомесь,ябл-виш,ябл,пер,том, ябл,анан,виноград,вишня,	1,5л	8	35,50	284,00
*321	Сок ТОНУС ябл.-анан,ябл.-вишн,яблоч, фомесь,апель-бан,овощ,смесь	1л	12	25,90	310,80
322	Сок J-7абр,ябл-зел,анан,апель,троп-фр,ябл-крас, вин-ябл,вин-крас	1л	12	25,80	309,60
323	Сок "Голд премиум" анан,апель,том,ябл., мультифрукт	1л	12	22,00	264,00
324	Сок Любимый садибл,анан,апель,том,ябл-вин,ябл-виш.	1л	12	18,00	216,00
*325	Сок Фсадбр-ябл,анан,апель,мульт-фр,ябл, грушево-ябл,персс.	0,2л	27	6,30	170,10
*326	Сок Фсадбр-ябл,анан,апель,мульт-фр,том,ябл,пер-ябл.	0,5л	24	12,25	294,00
*327	Сок Фсадмульт-фр,пер-ябл,том,анан,апель,ябл,груш,абр	1л	12	20,70	248,40
*328	Сок Фсадмульт-фр,абр-ябл,персик,том,апель,ананас,груш,	2л	6	40,10	240,60
329	Напиток Фрустайл	1,5л	8	26,50	212,00
330	Напиток б-алк. Фрустайл со вкусом персика,лимона	1л	12	25,50	306,00
331	Сок "Привет" ябл-бан,виноград,апельс,перс,абрикосовый	0,2л	27	5,50	148,50
332	Мед	250гр	40	18,00	720,00
333	Мед	500гр	24	33,00	792,00
334	Изюм	1кг	12	29,00	348,00
*335	Городской (мука 1сорт) ООО **"Караван" Хлеб**	0,5		7,65	-
*336	Заливной "Караваевский" (мука 1сорт)	0,55		9,60	-
*337	Ангарский "Дарницкий" (мука 1/рж)	0,6		8,25	-
*338	Бородинский (мука 2/рж)	0,5		9,50	-
*339	Корельский (мука 2/рж)	0,45		10,90	-
*340	Сибиряк (мука 1сорт)	0,3		6,65	-
*341	Пикантный (мука 1/рж)	0,25		7,65	-
*342	Здоровье (мука 2 сорт)	0,5		7,10	-
*343	Восемь злаков (мука 1/рж)	0,2		13,20	-
*344	Столичный (мука 1/рж)	0,57		8,40	-
*345	Батон нарезной (мука 1 сорт) **Булочные**	0,3		7,15	-
*346	Булка "Донская" (мука в/сорт)	0,5		9,70	-
*347	Булка на молочной сыворотке (мука 1 сорт)	0,5		10,60	-
*348	Калач с кунжутом (мука в/сорт)	0,3		13,00	-
*349	Булка "Черкизовская" (мука 1 сорт)	0,3		9,00	-
*350	Булка "Боярская" (мука в/сорт)	0,11		5,45	-
*351	Багет "Французский" (мука в/сорт)	0,25		9,80	-
*352	Сдоба "Майская" (мука в/сорт)	0,1		5,35	-
*353	Сайка (мука 1 сорт)	0,2		4,00	-
*354	Хлеб "Турецкий" (мука в/сорт)	0,3		11,80	-
*355	Булка "Арбатская" (мука в/сорт)	0,2		7,05	-
*356	Булочка для гамбургеров (мука в/сорт)	0,05		2,65	-
*357	Молоч,Чайн,С изюм,Украин,С орех, Ангарские **Сухари**	кг		34,10	-
*358	Сухарь Алтайские	кг		28,30	-
*359	"Овсяное ангарское" (срок хран.30дн.) **Печенье весовое**	кг		32,00	-
*360	"Овсяное с орехом" (срок хран.30дн.)	кг		36,00	-
*361	"Овсяное ангарское в шоколаде" (срок хран.30дн.)"	кг		48,45	-
*362	"Овсяночка" (овсяное в глазури) (срок хран.30дн.)"	кг		36,50	-
*363	"Овсяное" с кунжутом (срок хран.30дн.)"	кг		37,65	-
*364	Сушка Чайная,Маковая, Ванильная,Молочная	кг		27,75

Специальный выпуск НТА и "ВРЕМЯ"

ПИРАМИДА

№ 25
1 июля 2004г.

Здоровье чистейшей глубины

AQUA VITA

56-27-88

Вода Байкала

Стиль Байкал
г. Ангарск, пос. Майск, ул. Тельмана, 12
51-29-40
E-mail: stilbaikal@mail.ru
Кредит до 1 года
первый взнос 15 %
Двери и окна
- натуральное дерево 100%(массив)

➢грузоперевозки
➢набираем водителей с л/а
такси Кучер
535-535
СЕДЬМАЯ ПОЕЗДКА — БЕСПЛАТНО

ПРЕДПРИЯТИЕ ИЗГОТОВИТ
металлические
★ двери,
★ теплицы,
★ гаражные ворота.
Тел. 52-91-98.

Теплоту и уют в вашем доме
помогут создать обогреватели
"Доброе тепло"
Адрес: 6 мрн, 17 дом, оф.75.
С 18.00 до 20.30. Тел. 67-88-71.

ПРОДАМ СПУТНИКОВУЮ АНТЕННУ.
Возможна установка.
Тел. 54-26-75.

"Рембыттехника"
Изготовление любых СТОЛЯРНЫХ изделий.
➪Остекление балконов
➪Изготовление рам и т.д.
005, 52-33-06.

NEW! NEW! NEW!
"НТА" + спутниковое ТВ
Установка спутниковой антенны
(от 32 телеканалов и выше).
В КАЖДОМ ДОМЕ
В КАЖДОЙ КВАРТИРЕ
ДАЖЕ НА ДАЧЕ
ЦИФРОВОЕ КАЧЕСТВО. БЕЗ АБОНЕНТСКОЙ ПЛАТЫ.
УЖЕ СЕГОДНЯ.
Телефоны:
51-74-63, 52-26-54, 52-91-90.

Поздравьте своих близких
пенсионерам
СКИДКА 50%
в программе НТА-презент

"РЕМБЫТТЕХНИКА"
Изготовление
МЕТАЛЛИЧЕСКИХ и КОВАНЫХ изделий
(решетки, ворота, двери, ограды, крылечки и др.)
Тел. 005, 52-33-06.

- Услуги по переплету документов.
- Печать пропусков и документов, бланков, визиток, буклетов, газет.
- Оптовая продажа тетрадей.
МАЙСКАЯ ТИПОГРАФИЯ
Тел.: 57-89-15, 56-28-31, 58-84-86, 9-88-64.

ТЕЛЕМАГАЗИН на канале НТА
Специальное предложение:
ДЕТСКИЙ СПОРТИВНЫЙ КОМПЛЕКС «Здоровье» (г. Москва)
еще по старой цене - 3950 руб.
Новинка: уникальная ПЕЧЬ "ДЫМОК"
накормит вас на природе и на даче - 3100 руб.
Телефоны в Ангарске: 52-59-71, пейджер 56-46-46, аб. 4779.
Адрес: ул. К. Маркса,44, офис НТА.

"Рембыттехника"
➢изменение дизайна мебели,
➢пошив чехлов,
➢перетяжка.
005, 52-33-06.

"РЕМБЫТТЕХНИКА"
РЕМОНТ ХОЛОДИЛЬНИКОВ
И ТОРГОВО-ТЕХНОЛОГИЧЕСКОГО ОБОРУДОВАНИЯ
Заключаем договоры с предприятиями.
Тел. 005, 52-33-06.
ИМЕЕТСЯ В ПРОДАЖЕ
УПЛОТНИТЕЛЬНАЯ РЕЗИНА

Сахар 25,50 кг 3758
Мука в/с, 1с 25, 50 кг
Гор-Агро 54-74-66
Окорочка, рис, масло "Злато".
Доставка

НТА
Ангарск, ул. К.Маркса, 44.
Для писем: 665832, Ангарск-32, а/я 5772
e-mail: nta@irmail.ru, ntatv@irmail.ru
телефоны: редакция
информации 67-88-71
отдел рекламы 52-91-90, 52-26-54
факс 51-74-56
Ответственная за выпуск Чепрасова Э.
Р/с 40702810000000000073
БИК042505725
Кор.сч. 30101810300000000725
в Ангарском филиале "Ит-банка"
Учредитель газеты "Пирамида"-НТА.
Ответственность за содержание рекламных объявлений несет рекламодатель.
Точка зрения авторов публикаций не обязательно отражает точку зрения редакции НТА.
Тираж 28.750 экз.
Регистрационный № И-0195 Издатель: ЗАО РИФ "Время"

МУКА САХАР
Тел. 53-56-75. 4402
Доставка

САХАР 25/50 кг
МУКА в/с Доставка.
окорочка, с/корма
3698
51-15-17

МУКА, САХАР
корма
Тел.55-67-74 3845
Доставка

МУКА Доставка
51-23-27 Окорочка
67-42-31 САХАР
2134

МУКА Доставка на дом
Окорочка
САХАР 2134
Тел.: 56-18-36, 53-47-46.

САХАР 3698
МУКА в/с 25/50 кг
окорочка, с/корма
Доставка. 52-82-25

МУКА, САХАР
корма
РИС, ГРЕЧКА
Тел. 53-20-76 3845
Доставка

1104
САХАР см. стр. 29
МУКА и мн.др.
Очень дешево
588-888, 525-482.
Доставка Сатурн, склад 11

Сахар - 25/50 кг
Мука в/с, 1 сорт - 25/50 кг
Окорочка, рис, масло "Злато".
ДОСТАВКА 3754
65-14-70

МУКА (в/с, 1 с, 2с)
САХАР (25/50 кг)
РИС, ОКОРОЧКА
53-42-73
67-65-81 4377

Доставка
КАРТОФЕЛЬ
ЗЕРНО, ДРОБЛЕНКА
Тел. 614-035 3706

МУКА САХАР
корма
РИС, ГРЕЧКА
Тел. 51-69-19. 3845
Доставка

Российский САХАР 25 кг 50 кг
(Краснодарский край)
Доставка бесплатно.
Тел. 52-52-41. 3234

УТЕРИ

➢Просим вернуть документы на имя Гончарова Алексея Николаевича. Тел. 65-83-50.

➢Паспорт с медсправкой на имя Вологдина Дмитрия Владимировича прошу вернуть за вознаграждение. Тел. 67-57-38.

➢Документы на имя Казакова Ю.В. вернуть за вознаграждение. Тел. 61-81-72.

➢Утерянный студенческий билет №024031 на имя Козловой Елены Олеговны считать недействительным.

➢Утерянный аттестат серии Б №829714518 на имя Рубиной Анастасии Сергеевны считать недействительным.

➢Утерянный аттестат о среднем образовании, выданный шк. №25 на имя Могоева Александра Леонидовна, считать недействительным.

➢Утерянный военный билет на имя Тюрина Сергея Владимировича считать недействительным.

➢Утерянный военный билет на имя Белоусова Сергея Николаевича считать недействительным.

➢Утерянный диплом №176705 на имя Козырева Андрея Анатольевича считать недействительным.

Вклад "Пять звёзд"

– это высокая процентная ставка при минимальной сумме взноса, а также:

- ★ Бесплатная международная платежная карта моментального выпуска
- ★ Овердрафт по счету платежной карты под залог прав требования вклада
- ★ Скидки в рамках дисконтной программы Банка
- ★ Специальные страховые программы компании «Гута-Страхование»
- ★ Оригинальный подарок



ВСЕ ВКЛЮЧЕНО!

★★★★★

ГУТА БАНК

Генеральная лицензия Банка России №1623

г. Ангарск,
ул. Карла Маркса, д. 52,
тел.: (3951) 53-87-00, 53-89-00,
11 мкр., д. 4, супермаркет «Юбилейный»,
тел.: (3951) 56-67-42,
кв-л 206, д. 3, тел.: (3951) 59-23-33
www.guta.ru

Предложение действует до 1 сентября

4295



- Набор в школу английского языка на 2004/05 уч. год от 6 до 15 лет.
- Летние группы английского языка для детей (от 6 до 15 лет)
- Интенсивный курс **за 1 месяц**
- Видеокурсы английского языка

здание швейной фабрики (со стороны 80 кв-ла) офис 1/2 **т. 50-70-42**

1677-10 Т. Лиц. № А934485 ГУОПО адм. ИО

Denis' School®

международная система школ иностранных языков
www.denisschool.ru

летом **Денис Кэмп на Байкале**
с преподавателями из Британии
100 часов английского за 10 дней + **ОТДЫХ**

круглый год **АНГЛИЙСКИЙ И НЕМЕЦКИЙ**
В ГРУППАХ И ИНДИВИДУАЛЬНО, УЧЕБНИКИ БЕСПЛАТНО

Иркутск ☎(3952) 200-837
Ангарск ☎(3951) 67-20-39

607

ТРЕБУЕТСЯ ПОЧТАЛЬОН

для доставки газеты «Время» в пос.Мегет, 95 кв-л.

Рабочие дни:
вторник, четверг, суббота.

Требования:
проживание в пос.Мегет; в 95 кв-ле или в близлежащих районах.

Обращаться в редакцию газеты «Время». Тел. 52-29-55.

РОЛЁВЫЙ ДОСТУП В ИНТЕРНЕТ

www.altanet.ru

☎ **50-80-30**

ALTANET™
ИНТЕРНЕТ СЕРВИС ПРОВАЙДЕР

4502

Кадровое агентство Успех тел.: 53-50-31, 53-50-29.

СРОЧНО ТРЕБУЮТСЯ:

Зам.дир. по производству, гл.бухгалтер (опыт)	7000-12000 р.
Водитель (иномарка), маркетолог (В/О), гл.механик	от 8000р.
Нач. рем.-строит. отдела, газоэлектросв., механик	6000 - 8000р.
Операт. 1С, программист, бухгалтер (бюджет), эколог	от 5000р.
Продавец-консультант, охранник, повар, маляр (муж.)	от 3500р.

Наш адрес: *94 квартал, дом 30 (бывшее д/у). ktn1@mail.ru*

8117

Ваш офис — **Ангарск Бизнес Центр**

АРЕНДА ОФИСОВ

- Центр города
- Современный архитектурный проект
- Гибкая планировка этажа
- Система автоматизированного управления, построенная на принципах "интеллектуального здания"
- Конференц-зал и переговорные комнаты
- Отделения банков
- Управление зданием на уровне международных стандартов



"Ангарск Бизнес Центр"

ПРЕДОСТАВЛЯЕТ БЕСПЛАТНЫЕ УСЛУГИ:

- Подключение и пользование информационно-правовой базой;
- Подключение к высокоскоростному интернету 512 кбит (оплата помегабайтная);
- Охрана офиса;
- Охраняемая автостоянка;
- Уборка помещений;
- Установка и настройка сетевой и локальной антивирусной программы;
- Обновление антивирусных баз;
- Установка фирменной таблички офиса арендатора;
- Подключение к выделенной телефонной линии с номером;

г. Ангарск
ул. Жаднова, 2 (92/93 кв-л)
Тел: (3951) 530-940
Факс: (3951) 508-111

4029

Специализированное кадровое агентство "Бухгалтер"

Подбор персонала.

ул. Горького, 21, бывшее управление швейной фабрики, оф. 4/1.

Тел. 50-70-40.

4516

Дворец культуры «Энергетик»
приглашает на работу:

- Заведующего культурно-массовым отделом;
- Руководителя вокальной студии.

Стаж работы, специальное образование, возраст до 35 лет.

Тел.: 52-27-88, 52-39-21.

4227

НОУ «Православная школа во имя Святой Троицы»
ТРЕБУЮТСЯ
на 2004-2005 учебный год:

1. *Учителя математики, русского языка, физической культуры.*
2. *Воспитатель группы продленного дня.*
3. *Кухонный работник.*
4. *Уборщица.*

Справки по тел.: 54-31-01, 54-33-17.

4266

ПРОДАМ ДЕШЕВО

плиты перекрытия ребровые *(для гаражей)*

ПНС-18

размером 1,5х6 и 3х6 метров.

Тел.: 57-80-67, 57-57-08, 57-50-17.

4493

ПРОДАМ

холодильные витрины б/у.

Тел. 54-82-19.

4559

Продам кабинку

на строительном рынке "Сатурн".

Тел.: 54-82-19, 56-34-75.

4558

Центр обучения службы занятости

осуществляет набор слушателей:

1С: Предприятие 7.7 - *обучение дневное, вечернее, в объеме 80 часов.*
Пользователь ПК - *обучение дневное, вечернее, в объеме 100 часов.*
Бухгалтер со знанием ПК и 1С - *обучение дневное, вечернее, срок обучения 3 месяца.*
Секретарь - *обучение дневное, срок обучения 3,5 месяца.*
Пользователь ПК *(со знанием программы 1С: Торговля и склад) в объеме 100 часов.*

Тел.: 555-000, 515-333.

Лицензия №А 934550

3197

ООО "Ангарский завод низковольтных комплектных устройств"

МЕТАЛЛИЧЕСКИЕ ДВЕРИ • РЕШЕТКИ • СЕЙФЫ ОРУЖЕЙНЫЕ •ТЕПЛИЦЫ

СКИДКИ
- пенсионерам - 10%
- скидка 5% на установку решеток жителям "опасных зон" (первый и последний этажи, над козырьком и т.д.)
- постоянным клиентам скидка 2% на любую металлоконструкцию
- "дисконтная карта" со скидкой 5% при заказе от 5000 рублей
- полимерная покраска

Мы позаботимся о вашей безопасности!

☎ 57-81-67, 67-50-93 (круглосуточно).

4491

Кафе "Багира" приглашает официантов на постоянную работу, з/п от 4000 руб., соцпакет.

Тел. 52-37-27.

4534

ИЗГОТОВИМ И УСТАНОВИМ

двери, мет. решетки на окна, балконы, ворота, будки на а/м.

Одиноким пенсионерам и инвалидам скидка. Возможна рассрочка. 4040

☎55-64-03, 67-25-07.

ПРОДАЕТСЯ

среднетемпературное холодильное оборудование, стеллажи, прилавки.

Тел.: 59-45-85, 59-45-88.

4472

прогресс СТРАХОВАЯ ГРУППА

ОБЪЯВЛЯЕТ КОНКУРС

на замещение должности специалиста по страховым выплатам.

Тел.: 56-41-41, 56-01-42.

4503

РК Юридический отдел ООО "Рипли-Консалтинг"

Создание предприятий (налоговая+печать+банк)	5 000
Подготовка учредительных документов в "одно окно"	1 500
Внесение изменений в учредительные документы	3 000
Ликвидация, реорганизация (без долгов, с долгами)	от 5000
Бухгалтерское обслуживание юридических лиц	от 1000
Декларации, отчетность на электронных носителях	
ИЗГОТОВЛЕНИЕ ПЕЧАТЕЙ И ШТАМПОВ! (Любых)	

ул. Ворошилова, 37а (бывшее ОМ) ☎ 534-856, ripli@irmail.ru

АЙСБЕРГ

РЕМОНТ ХОЛОДИЛЬНИКОВ

ИМПОРТНОЕ ОБОРУДОВАНИЕ

Ремонт на дому быстро и качественно. ГАРАНТИЯ.

Тел.: 67-32-22, 65-25-05.

3902

Срочный ремонт ХОЛОДИЛЬНИКОВ

РЕМОНТ НА ДОМУ. ГАРАНТИЯ. Скидки!

☎ 61-44-45, 55-40-37.

Сертификат №00077038 3978

ПРЕДПРИЯТИЕ ИЗГОТОВИТ двери, решетки.

Тел.: 65-25-08, 51-42-39.

5985

Кадровое агентство «Персонал»

В базе данных более 10 000 соискателей (8 лет работы)

ул. Ворошилова, 37 А (бывшее ОМ-1)
т. 534-830 (соискатели), т. 534-877 (работодатели)

Информационное обслуживание работодателей	0\500
Подбор рядового персонала: рабочие, продавцы и др.	0 руб.
Подбор специалистов любых направлений	От 1000
Подберем ПРИСЛУГУ	дог.
Проведение тренингов, кадрового консалтинга	дог.
Требуются (регистрация 50 руб. – резюме 100 руб.)	
Юрист с опытом, менеджер сбыт/снабжение (1С)	8000
Бухгалтер (бюджет, розница), офис-менеджер (1С)	5000
Торговый представитель, водитель, экономист (опыт)	6000
Продавец (косметика, сот.тел., компьютеры, ткани)	4000
Диспетчер (охр.агентство), грузчик, разнорабочие (ж.)	3000

3701

АЙСБЕРГ

РЕМОНТ ХОЛОДИЛЬНИКОВ

«Стинол», «Индезит», «ДЭУ».

ЗАКАЗ

запчастей и комплектующих.

Мотор-компрессоры Danfoss · отличный выбор.

Заправка автокондиционеров R-134A

Тел.: 65-25-05 *с 10 до 19 часов,* **9-88-58** *с 8 до 14 часов.*

3902

ПК ПРОГРЕСС

БОЛЬШОЙ ВЫБОР
памятников, цветников, плит из мрамора и бетона, венков, цветов.

Выполняем благоустройство могильных площадок

Адрес: ул.Файзулина, 10, 106 квартал, во дворе магазина "Карлен"

☎ 52-20-35, 52-92-01

3789

Родные и близкие друзья скорбят о кончине после продолжительной болезни

АРНАУТОВОЙ
Тамары Александровны.

Светлая, добрая память о ней навсегда останется в наших сердцах.

4591

Коллектив автошколы РОСТО-ДОСААФ выражает глубокие соболезнования родным и близким преждевременно ушедшего из жизни врача-стоматолага

АВЕРЬЯНОВА
Николая Дмитриевича.

4599

Ваши Окна
ОКОННЫЕ И ДВЕРНЫЕ БЛОКИ ИЗ НЕМЕЦКОГО ПВХ-ПРОФИЛЯ



ЛЕТО !!!
ОКНО В ДЕТСКУЮ СО СКИДКОЙ
т.56-46-81
Беспроцентный кредит - Скидки пенсионерам
Подарок каждому клиенту
3674
7а м/р-н, 10б, зд. Авиаагентства

Полетаем вместе?
ВОЗДУШНЫЕ ШАРЫ
Опт, розница.
Оформление праздников и торжественных мероприятий.
11 мрн, д. 7/7а, 6 этаж.
Тел. 56-02-11, 53-38-99. Аквамарин

"ВЕРНИСАЖ"
• Если вы хотите купить квартиру, но нет возможности
• Если вы хотите защититься от роста цен на жилье
• Если вы хотите на вложенные средства дополнительно получить проценты
ВАМ ПОМОЖЕТ
ЖИЛИЩНО-НАКОПИТЕЛЬНЫЙ
ВЕКСЕЛЬ
г.Ангарск, ул. Ворошилова, 37а, тел.: 53-44-14, 53-44-74, 53-44-94.
2644

ТАКСИ "САЯНЫ"
089,
52-89-89
3460
Летнее снижение цен!
Поездка по городу от 30 руб.
Постоянным пассажирам СКИДКА.
Набираем водителей с личными а/м.

свадебный салон Екатерина
Огромный выбор свадебных платьев и аксессуаров,
НОВОЕ ПОСТУПЛЕНИЕ!
Тамада, музыка, видеосъемка, фотограф.
Московская, 1.
Тел. 512-774, 529-228.
4201

565-000
ТАКСИ
MERSED
М/а 7, 13 мест. Грузоперевозки 2-5 т, эвакуатор.
4293
Требуются водители с м/а, диспетчер.

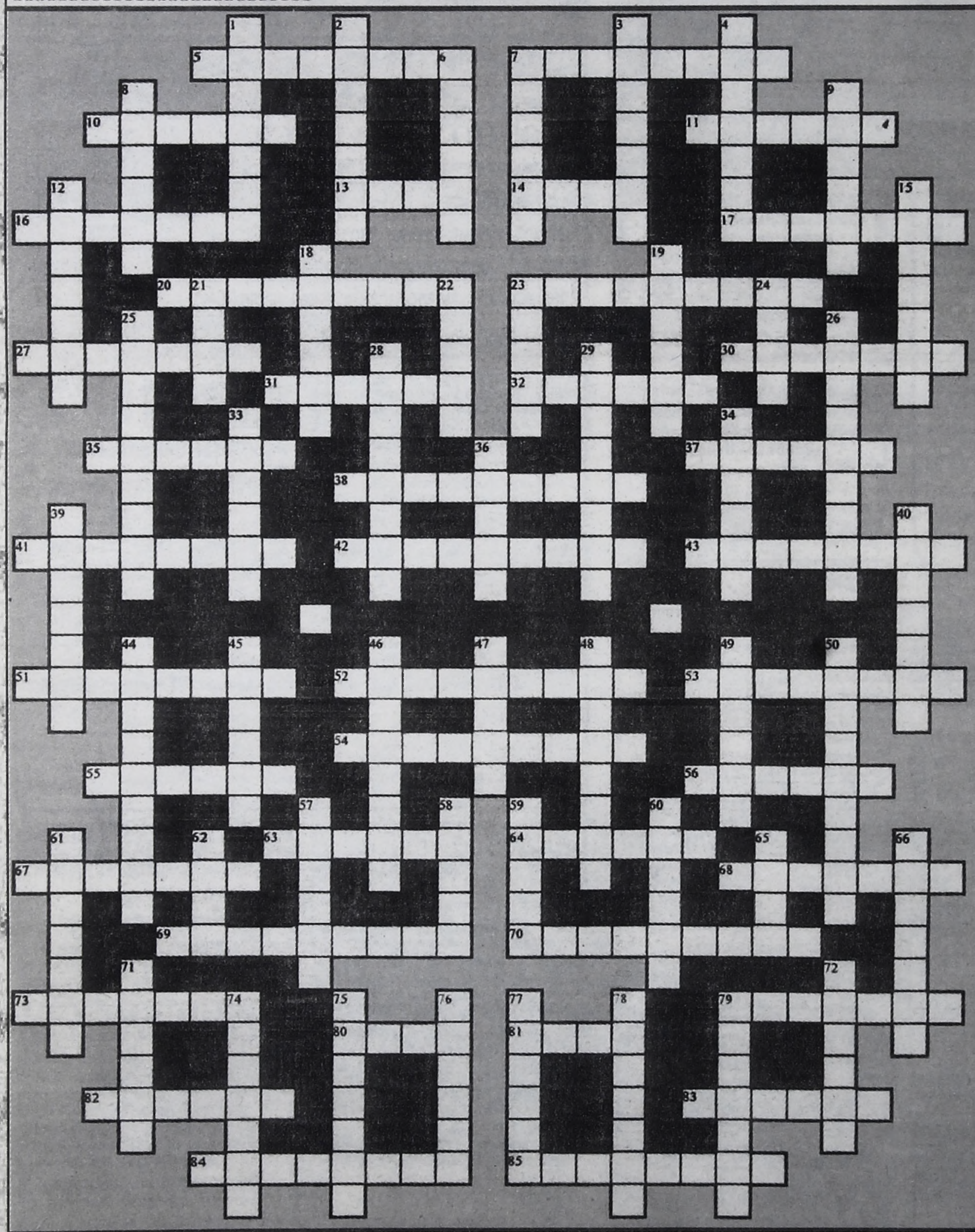

По горизонтали: **5.** Греческий вариант имени Заратуштра. **7.** Микрочастица, образованная из атомов и способная к самостоятельному существованию. **10.** Кинжал с острым и тонким, иногда трехгранным лезвием. **11.** Деталь или устройство для фиксации частей механизма в определенном положении. **13.** Город и порт на Азовском море. **14.** Кондитерское изделие. **16.** Девушка под венцом. **17.** Столица и религиозный центр древнеармянского государства Армения Великая в IV-II веках до н.э. **20.** Удаление лобных частей головного мозга или их части, средство борьбы с психическими отклонениями. **23.** Охотник, добывающий или уничтожающий диких животных с нарушением правил охоты, рыболовства. **27.** Поселок городского типа в Грузии, на одноименном мысе Черноморского побережья Кавказа. **30.** Село в Нижегородской области, где деревянные изделия расписываются черной и золотой краской по красной. **31.** Марка российских автомобилей. **32.** Высушенная кора ветвей определенных деревьев, пряность. **35.** Женская прическа с накладными локонами. **37.** Род деревьев и кустарников семейства миртовых. **38.** Древнерусский город XII-XIII века. **41.** Должностное лицо и воинское звание сержантского состава. **42.** Доброкачественная опухоль кожи или слизистой оболочки. **43.** Азотистое основание, оказывающее воздействие на нервную систему человека. **51.** Непериодический сборник сведений. **52.** То, что появляется в зеркале. **53.** Химический элемент, серебристо-белый легкий пластичный металл. **54.** Роман Т.Драйзера. **55.** Месяц года. **56.** Постельная принадлежность. **63.** Плоская часть театральной декорации в боковой части сцены. **64.** Дерево, характерное для африканских саванн. **67.** Ансамбль из пяти исполнителей. **68.** Недобросовестно выполненная работа. **69.** Живописное художественное произведение небольших размеров. **70.** Атрибут заключенного. **73.** Род фортепиано. **79.** Вид лица или предмета сбоку. **80.** Диспут, дискуссия. **81.** Древний город на северо-западе Малой Азии. **82.** Американский кинорежиссер-мультипликатор, создатель увеселительного детского парка в Калифорнии. **83.** Бурная кратковременная эмоция, возникающая, как правило, в ответ на сильный раздражитель. **84.** Система физических упражнений, развивающих силу, ловкость. **85.** Полярный летчик, Герой Советского Союза, участник спасения экспедиции У.Нобиле.

По вертикали: **1.** Женщина, живущая неподалеку. **2.** Автоматический 8-зарядный пистолет немецкой фирмы. **3.** Движение назад, изменение к худшему. **4.** Драгоценный металл. **6.** Род травянистых растений семейства крестоцветных. **7.** Столица Мексики. **8.** Работник, приобретающий необходимый опыт и навыки. **9.** Род дощатой кровати. **12.** В черно-белой фотографии изображение, в котором распределение яркостей различных участков обратно их распределению в объекте съемки. **15.** Множество элементов, находящихся в отношениях и связях друг с другом, образующих определенную целостность, единство. **18.** Южноевропейское государство. **19.** Сорняк семейства гвоздичных. **21.** У тюркских и монгольских народов первоначальная военно-административная организация. **22.** В России до конца XIX века крестьянин, исполнявший государственную извозную повинность. **23.** Торгово-ремесленный центр эпохи викингов на острове Бьерке. **24.** Млекопитающее с ценным темно-желтым мехом. **25.** Вспомогательный материал, необходимый в производстве, ремесле. **26.** Зеленый пигмент растений, содержащийся в листьях. **28.** Человек, занимающийся коллекционированием монет. **29.** Сложный теоретический или практический вопрос, требующий изучения, разрешения. **33.** Преследование с целью настичь, догнать. **34.** Денежная единица Израиля. **36.** Инструмент скульптора для проделывания отверстий. **39.** Вегетативный орган высших растений, представляющий ось побега. **40.** Народный артист СССР, снялся в фильме «Чучело». **44.** Род кустарников семейства крыжовниковых, плодовая культура. **45.** У древних италиков бог посевов, покровитель земледелия. **46.** Танец с раздеванием. **47.** По Корану - фантастическое существо из «чистого» огня, сотворенное аллахом. **48.** Столица Португалии. **49.** Древнегреческая эпическая поэма, приписываемая Гомеру. **50.** Опера Дж.Верди. **57.** Примыкающая к спальне комната. **58.** Несамоходное грузовое судно, перемещаемое буксиром или толкачом. **59.** Надувательство, ложь. **60.** Крупнейшее озеро в Беларуси. **61.** Материк. **62.** Итальянский писатель, автор очерка «Весь мед уже кончился». **65.** Представитель народа, живущего во Франции, Испании, странах Латинской Америки. **66.** Дифференцирующее служебное слово в ряде иностранных языков. **71.** Бесцветная жидкость, применяемая в производстве красителей. **72.** В греческой мифологии крылатая полуженщина, полульвица, обитавшая на скале близ Фив. **74.** Группа музыкантов. **75.** Специально подобранная смесь чего-либо. **76.** Пустяк, безделица. **77.** Героиня оперетты Дунаевского «Вольный ветер». **78.** Кисломолочный напиток. **79.** Злободневное публицистическое произведение.

ТАКСИ 1697
"РИКША"
Микроавтобусы
56-3333

ТАКСИ "ЛЕНИНГРАД"
65-00-65
Микроавтобусы 7, 13 мест, грузоперевозки 2-5 т, эвакуатор.
Требуются водители с м/а, диспетчер.

ОТВЕТЫ НА КРОССВОРД В №67 НА СТР. 17

Редактор О.Н.ТЮМЕНЕВ.



Адрес редакции:
665830, г.Ангарск,
ул.Ленина, 43.
www.gazeta.gorodangarsk.ru
e-mail:vrem@irmail.ru

Время
АНГАРСКАЯ ГОРОДСКАЯ ГАЗЕТА

Редактор: 52-25-46. Зам.редактора: 52-23-17. Отв.секретарь, фотокорреспонденты: 52-32-17. "Горячий телефон": 52-26-58.
Репортерская группа: 52-37-90. Журналисты: 52-36-04, 52-26-58. Отдел рекламы: 52-21-37, пейджер 56-46-46, аб. 5342. Отдел подписки и доставки: 52-29-55

*Все справки по содержанию объявлений - у рекламодателя. *Мнение авторов публикаций не обязательно отражает точку зрения редакции.
*Редакция работает с письмами по закону о средствах массовой информации - рукописи не рецензируются и не возвращаются.

(R) -материалы, помеченные этим знаком, являются рекламными, заказными.

Отпечатано в типографии АО НПО "ОБЛМАШИНФОРМ", г.Иркутск, ул. Советская, 109"б". Зак. №1573 Время сдачи в печать 14.00 час

Верстка журналистских материалов А.Безбородов.
Верстка рекламы Ю. Рзаева, С.Кудрявцева, М.Калиновский.
Ответственный корректор А.Соколова.
Дежурный по выпуску номера С.Злобина.

Учредитель: ЗАО РИФ "Время". Свидетельство о регистрации № И-0137.

Тираж 27 350 экз.

ПОНЕДЕЛЬНИК, 5 ИЮЛЯ

Первый канал

7.00 - "Доброе утро!"
10.00, 13.00, 16.00, 04.00, 06.00 - Новости.
10.20 - Х/ф "Под маской беркута".
12.10 - Д/д "Дело Раскольникова". Дело 2003г.
12.40 - "Следствие ведет Колобков".
13.10 - Х/ф "Легкая жизнь".
15.00 - Т/с "Женщины в любви".
16.20 - Т/с "Скарлетт".
17.30 - "Криминальная Россия". "Тульская бойня".
18.00 - "Русская рулетка".
19.00 - "Вечерние новости".
19.20 - "Смехопанорама".
19.50 - Х/ф "Клон".
20.50 - "Стирка на миллион".
21.00 - "Жди меня".
22.00 - "Время".
22.30 - Т/с "Улицы разбитых фонарей".
23.30 - Т/с "Танцор".
00.30 - "Искатели". "Золотой конвой".
01.00 - Т/с "24 часа".
01.50 - Х/ф "Джек-попрыгунчик".
03.50, 04.05 - Х/ф "Лычки".
05.30, 06.05 - Х/ф "Проклятье".

ТК РОССИЯ

6.00 - "Доброе утро, Россия!"
6.10, 6.45, 7.15, 7.45, 8.15, 8.45, 9.10 - МЕСТНОЕ ВРЕМЯ. ВЕСТИ-ИРКУТСК.
9.30 - Футбол. Чемпионат Европы. Финал. Трансляция из Португалии.
12.00, 15.00, 18.00, 21.00 - ВЕСТИ.
12.30, 15.10, 17.40, 21.30 - МЕСТНОЕ ВРЕМЯ. ВЕСТИ-ИРКУТСК.
12.50 - "Комната смеха".
13.50 - ВЕСТИ НЕДЕЛИ.
14.45, 17.30, 01.55 - ВЕСТИ. ДЕЖУРНАЯ ЧАСТЬ.
15.30 - "Частная жизнь". Ток-шоу.
16.25 - Т/с "Сокровища мертвых".
18.10 - Андрей Соколов в детективном сериале "Агентство "Золотая пуля".
19.05 - Т/с "Нежное чудовище".
20.00 - "Комиссар Рекс". Т/с.
21.50 - "Спокойной ночи, малыши!"
21.55 - Т/с "Бедная Настя".
22.50 - Александр Домогаров и Владимир Ильин в детективе "Марш Турецкого. Убийство на Неглинной".
00.40 - "ВЕСТИ +".
01.00 - "Дежурный по стране". Михаил Жванецкий.
02.10 - Пьер Ришар в комедии "Побег".

НТА (ТНТ)

6.55 - "Доброе утро, Ангарск!»
7.00, 9.35, 15.05 - "Новости НТА за неделю. Дайджест".
7.20, 9.30, 9.55, 15.00, 15.25, 15.55, 19.20, 20.15, 20.50 - Телемагазин.
7.25, 15.30, 20.20 - Музыка.
7.40 - М/ф "Маугли".
8.05 - "НТА-презент".
8.10 - «Никелодеон на ТНТ»: "Как говорит Джинджер".
8.40 - «Никелодеон на ТНТ»: "Дикая семейка Торнберри".
9.05 - «Никелодеон на ТНТ»: "Губка Боб - Квадратные штаны".
10.00 - Познавательная передача "Новые подробности" - "О гиенах".
11.00 - Комедия "Безнаказанное убийство".
13.10 - «Никелодеон на ТНТ»: "Котопес".
13.35 - «Никелодеон на ТНТ»: "Эй, Арнольд!»
14.05 - «Никелодеон на ТНТ»: "Приключения Джимми Нейтрона, мальчика-гения".
14.30 - "ТВ-клуб".
16.00 - Юмористический журнал "Каламбур".
16.30 - Комедия "Маски-шоу".
17.00 - Реалити-шоу "Дом-2. Любовь".
18.00, 21.00 - Ток-шоу "Окна с Дмитрием Нагиевым".
19.00 - "Новости НТА-2004г."
19.30 - "ПРЯМОЙ ЭФИР".
20.00 - "НТА-презент".
20.30 - "Новости НТА-2004г."
22.00 - Реалити-шоу "Дом-2. Любовь".
23.00 - «ТНТ-комедия»: "Между ангелом и бесом".
01.25 - Реалити-шоу. Спецвключение "Дом-2. Любовь".
01.30, 01.55 - Телемагазин.
01.35 - "Новости НТА-2004г."
02.00 - "Наши песни".
02.10 - Т/с "Любовь и тайны Сансет Бич".

ТК «Ангарск»-ТВЦ

8.00, 9.00, 10.00 - «События недели».
8.20, 10.20 - «Ветер перемен».
8.25, 10.25 - «Звездный взгляд».
8.30, 9.20, 23.40 - Музыка на канале.
10.45 - "Настроение".
13.35 - "Исповедь содержанки". Х/ф.
15.15 - "Народные средства".
15.40 - "Телемагазин".
16.00, 19.00, 23.00, 03.00 - СОБЫТИЯ. Время московское.
16.15 - Телеканал "Дата".
17.05 - "Постскриптум" с Алексеем Пушковым.
18.05 - "Репортер" с Михаилом Дегтярем.
18.15 - "Доходное место".
18.25 - "Деловая Москва".
19.15 - "Инспектор Кресс". Детективный сериал.
20.20 - "Войди в свой дом".
20.30 - "Православная энциклопедия".
21.00 - «Старт» с Романом Караваевым.
21.30, 23.15 - «СОБЫТИЯ. Ангарск».
21.45, 23.30 - «Ветер перемен».
21.50, 23.35 - «Звездный взгляд».
22.00 - «ЭКС» с Евгением Константиновым.
22.25 - "Прорыв".
00.00 - "Страсти по Саломее". Т/с.
00.50 - "Пять минут деловой Москвы".
00.55 - "Мачеха".
02.40 - "Еще жива ль ты, русская усадьба?" Спецрепортаж.
03.45 - "Особая папка".
04.25 - "Времечко".
04.55 - "Петровка,38".
05.15 - 25-й ЧАС. СОБЫТИЯ. Время московское.
05.40 - "Очевидное-невероятное".
06.10 - "Поэтический театр Романа Виктюка".

ТК АКТИС (REN-TV)

7.00 - "Утро на канале ТК АКТИС".
7.10, 8.00, 10.30 - "Колесо судьбы".
7.20 - Музыкальный канал.
8.25 - "Маска". М/с.
8.50 - "Боцман и попугай". М/ф.
9.30 - "Реинкарнация". Д/ф.
10.40 - "Рекламная обойма".
10.50 - "Неделя" с Марианной Максимовской.
12.00 - "Путевка в жизнь": "Детская проституция".
12.55 - "Мировые розыгрыши".
13.30, 00.15 - "24". Информационная программа.
14.00 - "Час суда".
15.00 - "Очевидец" с Иваном Усачевым.
16.00 - "Веселые баксы".
16.15 - "Секретные материалы". Т/с.
17.15 - "Рыцари света". М/с.
17.40 - "Маска". М/с.
18.00 - "Веселая компания". Комедийный сериал.
19.00 - Передача НК ЮКОС "Вахта".
19.15 - Авторская программа "Киноман".
19.30, 20.30 - "Местное время".
19.45, 20.45 - "Колесо судьбы".
19.55 - "Рекламная обойма".
20.00 - "Симпсоны". М/с.
20.55 - "Рекламная обойма".
21.00 - Фантастический фильм "Сканнер-полицейский".
23.00 - "Подари мне жизнь". Т/с.
00.45 - "Веселые баксы".
01.00 - "Секретные материалы". Т/с.
02.05 - Ночной музыкальный канал.

НТВ

7.00 - "Утро на НТВ".
9.55 - Т/с "Любовь вдовца".
11.00 - "Сегодня утром".
11.25 - "Женский взгляд" О.Пушкиной. Н.Басков.
11.55 - "Путешествия натуралиста".
12.30 - "Страна советов".
13.00, 16.00, 18.00 - "Сегодня" с К.Поздняковым.
13.30 - Х/ф "Гардемарины, вперед!"
15.15 - "Время есть".
15.35, 19.35 - "Протокол".
16.35 - "Принцип "Домино".
18.30 - Д/с "Дикий мир: борьба за выживание". "Страна гризли".
20.00 - "Сегодня" с Т.Митковой.
20.40 - Детектив "Мангуст: Вдова на выданье".
21.50 - Т/с "Не ссорьтесь, девочки".
23.00 - "Страна и мир".
23.35 - "Красная стрела".
23.45 - Х/ф "Эвита Перон".
01.00 - Т/с "Клан Сопрано".
02.15-02.45 - "Сегодня".

СТС

7.00 - Т/с "Зак и секретные материалы".
7.25, 15.00 - М/ф "Маугли. Ракша", "Сказка старого дуба".
7.55 - "Смешарики".
8.00 - М/с "Приключения Вуди и его друзей".
8.30 - Т/с "Друзья".
9.00 - Т/с "Агент национальной безопасности-3". "Сутенер".
10.00 - Детали утром.
10.30 - Х/ф "Заходи на огонек".
12.30 - Т/с "Альф".
13.00 - Т/с "Зена - королева воинов".
14.00, 20.30, 02.10 - "Истории в деталях".
14.30 - Т/с "Гарри и Хендерсоны".
15.30 - М/с "Что новенького, Скуби Ду?"
15.55 - М/с "Озорные анимашки".
16.25 - М/с "Пинки и Брейн".
17.00 - Т/с "Беверли Хиллз 90210".
18.00 - Т/с "Чудеса науки".
18.30 - Т/с "Сабрина - маленькая ведьма".
19.00 - Т/с "Зачарованные".
20.00 - Т/с "Друзья".
21.00 - Т/с "Дорогая Маша Березина".
22.00 - Х/ф "Интервью с вампиром".
00.30 - Детали.
01.00 - Т/с "Улицы разбитых фонарей". "Напиток для настоящих мужчин".
02.30 - "Кресло".
03.15-03.30 - Музыка на СТС.

ТВ Город

6.20 - Рик Реннер.
6.50, 10.55, 13.15, 19.00, 20.25, 21.50 - "Скорей бы вечер".
6.55, 8.25, 10.45, 19.55, 20.30, 21.35, 23.05 - "За окном".
7.05 - М/с.
8.35, 10.35, 19.45, 21.25, 22.55 - "НЧС".
8.45 - Сказка «Сказка, рассказанная ночью».
10.50, 19.05, 21.45 - "Зри в корень".
11.05 - Комедийная мелодрама «Если бы ты только знала».
13.30 - Комедия «Мимино».
15.25 - Боевик «Бой без правил».
17.20 - Драма «Тайна фермы Мессе».
19.10 - "SERVER".
19.30, 21.00, 22.30 - Инф.канал "ВОВРЕМЯ".
20.00 - "Иркутское время".
20.35 - "Дедушкины сказки".
23.10 - Триллер «Дьяволицы».
01.15 - Ужасы «Что скрывает Лох-Несс».

Культура

5.00 - "Евроньюс" на русском языке.
8.00 - "Новости культуры".
8.25 - Д/с "Тайны дикой природы Австралии".
8.55 - Х/ф "Бухта смерти".
10.15 - М/с "Бабалус".
10.35 - "XX век. Избранное". "Необыкновенный Образцов".
11.15 - Т/с "Площадь Беркли".
12.10 - "Кто в доме хозяин". В.Шевченко.
12.40 - Д/ф "С поцелуями из Берлина".
13.35 - М/с "Медвежонок".
14.00 - Фильм-спектакль "Село Степанчиково и его обитатели".
17.00 - "Ночной полет. Избранное". А.Баталов.
17.30 - "Новости культуры" с Л.Аристарховой.
17.50 - Т/с "Лавка Луи-антиквара".
18.35 - Ток-шоу "Школа злословия".
19.25 - Д/ф "Монолог". А.Райкин.
20.20 - Х/ф "Кафка".
22.00 - "Новости культуры" с В.Фляровским.
22.25 - "Сага французского шансона". И.Монтан.
23.25 - Х/ф "Бухта смерти".
00.45-00.55 - М/ф "Парасолька в цирке", "Под мухой".

РТР-Спорт

10.00, 19.00, 00.40, 03.40, 06.35, 08.25 - Eurosportnews.
10.10 - Бейсбол. 9-й международный турнир студенческих команд. Финал.
12.00, 13.05, 14.15, 17.10, 22.00, 02.00, 05.00 - Вести-спорт.
12.05 - Футбол. Чемпионат России. "Крылья Советов" (Самара) - "Алания" (Владикавказ). 1-й тайм.
13.10 - Футбол. Чемпионат России. "Крылья Советов" (Самара) - "Алания" (Владикавказ). 2-й тайм.
14.20, 16.55 - Фит-Хит.
14.30 - Футбол. Чемпионат Европы. Финал. Трансляция из Португалии.
17.20, 22.10 - Спортивный календарь.
17.25 - Олимпийские игры. Токио, 1964 год.
19.10 - Легкая атлетика. Супер Гран-при. Трансляция из Греции.
22.15 - Футбол. Чемпионат Европы. Финал. Трансляция из Португалии.
00.55 - Автоспорт. Чемпионат мира по ралли. "Ралли Турции".
02.10 - "Золотые мгновения Олимпийских игр. Выдающиеся достижения".
02.40 - Конный спорт. "Скачки на приз президента России".
03.55 - Автогонки. Чемпионат в классе автомобилей GT.
05.10 - Профессиональный бокс. Юрий Романов (Белоруссия) против Максима Пугачева (Россия). Сергей Гулякевич (Белоруссия) против Николая Еремеева (Россия).
06.05 - Сборная России.
06.45 - Легкая атлетика. Гран-при. Трансляция из США.
08.40 - Фехтование. "Московская сабля".

ТВ-Центр

10.45, 12.30 - "Настроение".
13.35 - Х/ф "Исповедь содержанки".
15.15 - "Народные средства".
15.40 - Телемагазин.
16.00, 19.00, 23.00, 03.00 - "События. Время московское".
16.15 - "Дата".
17.05 - "Постскриптум" с А.Пушковым.
18.05 - "Репортер" с М.Дегтярем.
18.15 - "Доходное место".
18.25 - "Деловая Москва".
19.15 - Т/с "Инспектор Кресс".
20.20 - "Войди в свой дом".
21.30 - "Опасная зона".
21.45 - "Жалобная книга".
22.25 - "Прорыв".
00.50 - "Пять минут деловой Москвы".
00.55 - Х/ф "Мачеха".
02.40 - "Еще жива ль ты, русская усадьба?" Спецрепортаж.
03.45 - "Особая папка".
04.25 - "Времечко".
04.55 - "Петровка,38".
05.15 - "25-й час". "События. Время московское".
05.40 - "Очевидное - невероятное".
06.10-06.40 - "Поэтический театр Романа Виктюка".

7-ТВ

10.00, 07.00, 08.00, 09.00 - Линия жизни.
10.30, 12.00, 17.30, 23.30, 07.30, 08.30, 09.30 - Диалоги о рыбалке.
11.00, 01.30, 05.30 - Самый сильный человек.
11.30, 15.30, 21.30 - Ралли. Париж-Дакар.
12.30, 19.30, 00.30, 06.00 - История профессионального бокса.
13.00 - Веселые старты.
14.00 - Зарядка для страны.
14.30 - Т/с "Таинственный остров".
15.00, 16.00, 17.00, 18.00, 19.00, 20.00, 21.00, 22.00, 23.00, 00.00, 01.00, 02.00, 03.00, 04.00 - Новости 7.
16.30, 01.10, 02.10, 03.10, 06.45 - "220 вольт". Мир экстрима.
16.40, 00.10, 04.10 - Музыкальный трек.
18.30 - "Жиллетт-спорт".
20.30, 03.30 - Т/с "Команда "Мечта".
22.30 - Рыболов.
02.30 - Автомания.
04.30 - Мототриал.
06.30 - Шахматы. "По законам красоты".
Профилактика.

Дарьял-ТВ

12.00 - "ZTV".
12.50, 00.40, 06.00 - Неслучайная музыка.
13.00, 18.55 - М/ф.
13.30 - Личное время.
14.00, 18.10 - Телемагазин.
14.30, 00.30, 05.10 - Агентство криминальных новостей.
14.45 - Т/с "Няня".
15.15 - Т/с "Агентство".
16.15 - Т/с "Дронго".
17.15 - Шоу Джерри Спрингера.
18.20 - "Квартет".
20.00 - Т/с "Дерзкие и красивые".
21.00 - Т/с "Небесный волк".
22.00 - Х/ф "Осенний детектив".
00.00 - Т/с "Няня".
00.55 - Т/с "Дронго".
02.00 - Т/с "Агентство".
03.00 - Х/ф "Простая история".
05.25 - "Сексуальные соседки".
06.05-06.45 - Шоу Джерри Спрингера.

ТВ-21

7.00 - Комедия "Она разводится".
8.20 - Мелодрама "Жанна и отличный парень".
10.00 - Драма "Мошенничество".
11.50 - Комедия "Мистер Ревность".
13.35 - Триллер "Фред".
15.00, 23.00 - Детектив "Телефон полиции 110". "Голубка".
16.35, 00.35 - Драма "Большие деревья".
18.10, 02.10 - Х/ф "Ангелы Вселенной".
19.55, 03.55 - Триллер "Секунда до смерти".
21.25, 05.25 - Триллер "Энергия зла".

ТВ-3

11.30 - "Победоносный голос верующего".
12.00 - М/ф "Ураганчики".
12.30 - Х/ф "Вторая попытка Виктора Крохина".
14.30 - Х/ф "Ледяная грудь".
16.30 - Х/ф "Алмаз смерти".
19.00 - Х/ф "Тайна фермы Мессе".
21.40 - Х/ф "Дьяволицы".
23.00 - "Неприкосновенный запас".
00.00 - Х/ф "Любовные истории леди Гамильтон".
02.00 - Х/ф "Ангел мести".
03.55 - "Что нам стоит дом построить".
04.00 - "Если хочешь быть здоров".
04.10 - "Центр Лик".
04.30 - Х/ф "Четвертый этаж".
06.30 - "ТВ чат INFON".

Туристическое агентство «ПЛАНЕТА» 8 лет доверия
ТУРЦИЯ от 240 у.е.
КИПР от 210 у.е.
ИСПАНИЯ от 355 у.е.
ИТАЛИЯ от 340 у.е.
БОЛГАРИЯ от 225 у.е.
Москва, С-Пет. от 4995 руб.
- Горящие туры!
- Цены ниже иркутских
г. Ангарск, 13 мкр, автошк. РОСТО, оф. № 6. Тел. 67-51-62. 4243

ПОКУПАЕМ АКЦИИ
ОАО НК ЮКОС
"Сибирьтелеком", Сбербанк РФ, "Энергия-Инвест", "Иркутскэнерго", РАО ЕЭС, АвтоВАЗ,
а также ВЕКСЕЛЯ "ГУТАбанк", "Сбербанк РФ".
Ангарск, 10 мрн, д. 46 (где нотариус),
☎ 55-47-44, 51-94-14. 4667

Новое
"Таксопарк - автоколонна 1950"
желтое такси
56-77-77.
3199

МЕДИКО-ПРОФИЛАКТИЧЕСКИЙ ЦЕНТР
✦МАССАЖ
✦ПСИХОРАЗГРУЗКА
✦ЛЕЧЕНИЕ ТАБАКОКУРЕНИЯ
13 мрн, д.26, цокольный этаж (вход со двора).
☎ 56-38-33
4114
Лицензия Д 155912 от 27.01.04 г., выд. главным управлением здравоохранения администрации Иркутской области.

ПОЛЫ
ОКНА
ДВЕРИ
т. 53-94-97
Деятельность лицензирована
4143
Адрес: ул.Чайковского, 43 (напротив маг. "Весна")

Стоматология "Дента-Люкс"
☎ 532-000
Адрес: ул. Файзулина (88 кв-л, д. 25, напротив шк. 27).
•лечение зубов и десен
•протезирование зубов
•удаление зубов (от 200-250 руб.)
•исправление прикуса
•удаление бородавок, папиллом (жидким азотом, от 150 руб.)
Прием по полисам.
3049
КОНСУЛЬТАЦИИ БЕСПЛАТНО!
Время приема с 8.30 до 20 часов, в субботу с 9 до 14 час., воскресенье по предварительной записи.

☎ 54-33-32
563-463.
КУПЛЯ, ПРОДАЖА
ОБМЕН, АРЕНДА
ОЦЕНКА
земельных участков, автотранспорта, ДТП, недвижимости, оборудования
☎ 563-401.
Сакура

АВТОРСКАЯ МЕТОДИКА.
НАУЧНО ОБОСНОВАННЫЙ ПОДХОД.
НЕЙРОКОМПЬЮТЕРНОЕ КОДИРОВАНИЕ
со снятием тяги к алкоголю
Приоритет по России от 04.09.2003 г.
МЕДИКО-ПРОФИЛАКТИЧЕСКИЙ ЦЕНТР
Тел. 563-833, 564-514.
Лицензия Д 155912 от 27.01.04 г., выд. главным управлением здравоохранения администрации Иркутской области.
4114

ВТОРНИК, 6 ИЮЛЯ

Первый канал

7.00 - "Доброе утро!"
10.00, 13.00, 16.00, 04.00, 06.00 - Новости.
10.20, 22.30 - Т/с "Улицы разбитых фонарей".
11.20, 19.50 - Т/с "Клон".
12.20 - М/с "Кошки-мышки".
12.40 - Дисней-клуб: "Мышиный дом".
13.10 - Х/ф "Ожог".
15.00 - Т/с "Женщины в любви".
16.20 - Т/с "Скарлетт".
17.20 - "Криминальная Россия". "Тульская бойня".
18.00 - "Слабое звено".
19.00 - "Вечерние новости".
19.20 - "Кумиры". Е.Меньшов.
20.50 - "Стирка на миллион".
21.00 - Т/с "Черный ворон".
22.00 - "Время".
23.30 - Т/с "Танцор".
00.30 - "Звезды эфира". А.Шилова.
01.00 - Т/с "24 часа".
01.50 - Х/ф "Неспящие в аду".
03.30, 04.05 - Х/ф "Секрет моего успеха".
05.30, 06.05 - Т/с "Патруль времени".

ТК РОССИЯ

6.00 - "Доброе утро, Россия!"
6.10, 6.45, 7.15, 7.45, 8.15, 8.45, 9.10 - МЕСТНОЕ ВРЕМЯ. ВЕСТИ-ИРКУТСК.
9.45 - Т/с "Бедная Настя".
10.45 - Т/с "Директория смерти".
11.40, 14.40, 17.30, 01.00 - ВЕСТИ. ДЕЖУРНАЯ ЧАСТЬ.
12.00, 15.00, 18.00, 21.00 - ВЕСТИ.
12.30, 15.10, 17.40, 21.30 - МЕСТНОЕ ВРЕМЯ. ВЕСТИ-ИРКУТСК.
12.50 - Александр Домогаров и Владимир Ильин в детективе "Марш Турецкого. Убийство на Неглинной".
15.30 - "Частная жизнь". Ток-шоу.
16.25 - Т/с "Сокровища мертвых".
18.10 - Андрей Соколов в детективном сериале "Агентство "Золотая пуля".
19.05 - Т/с "Нежное чудовище".
20.00 - "Комиссар Рекс". Т/с.
21.50 - "Спокойной ночи, малыши!"
21.55 - Т/с "Бедная Настя".
22.50 - Детектив "Марш Турецкого. Убить ворона".
00.40 - "ВЕСТИ +".
01.15 - Боевик "Эксперт".
03.15 - "Дорожный патруль".

НТА (ТНТ)

6.55 - "Доброе утро, Ангарск!»
7.00 - "Новости НТА-2004г."
7.20, 8.00, 9.30, 9.55, 15.00, 15.25, 15.55 - Телемагазин.
7.30 - "ПРЯМОЙ ЭФИР".
8.05 - "НТА-презент".
8.10 - «Никелодеон на ТНТ»: "Как говорит Джинджер".
8.40 - «Никелодеон на ТНТ»: "Дикая семейка Торнберри".
9.05 - «Никелодеон на ТНТ»: "Губка Боб - Квадратные штаны".
9.35 - "Новости НТА-2004г."
10.00 - Познавательная передача "Завтрак с Дискавери" - "Торнадо".
11.00 - Комедия "Между ангелом и бесом".
13.10 - «Никелодеон на ТНТ»: "Котопес".
13.35 - «Никелодеон на ТНТ»: "Эй, Арнольд!»
14.00 - «Никелодеон на ТНТ»: "Приключения Джимми Нейтрона, мальчика-гения".
14.30 - "ТВ-клуб".
15.05 - "Новости НТА-2004г."
15.30 - Музыка.
16.00 - Юмористический журнал "Каламбур".
16.30, 20.00 - Комедия "Маски-шоу".
17.00 - Реалити-шоу "Дом-2. Любовь".
18.00, 21.00 - Ток-шоу "Окна с Дмитрием Нагиевым".
19.00 - "Новости НТА-2004г."
19.20, 19.40, 20.20, 20.50, 01.25, 01.50 - Телемагазин.
19.25 - Инф.программа ОАО АНХК "Спектр".
19.45 - "Народный контроль. НТА-2004г."
19.55 - "НТА-презент".
20.30 - "Новости НТА-2004г."
22.00 - Реалити-шоу "Дом-2. Любовь".
23.00 - «ТНТ-комедия»: "Разборчивый жених".
01.20 - Реалити-шоу. Спецвключение "Дом-2. Любовь".
01.30 - "Новости НТА-2004г."
01.55 - "Наши песни".
02.05 - Т/с "Любовь и тайны Сансет Бич".

ТК «Ангарск»-ТВЦ

8.00, 9.00, 10.00 - «СОБЫТИЯ. Ангарск».
8.20, 10.20 - «Ветер перемен».
8.25, 10.25 - «Звездный взгляд».
8.30, 9.20, 10.30 - Музыка на канале.
9.30 - «Старт» с Романом Караваевым.
11.00 - "Настроение".
13.35 - "Газетный дождь".
13.45 - "Мачеха". Х/ф.
15.25 - "Еще жива ль ты, русская усадьба?" Спецрепортаж.
15.40 - "Телемагазин".
16.00, 19.00, 23.00, 03.00 - СОБЫТИЯ. Время московское.
16.15 - Телеканал "Дата".
17.10 - "Момент истины". Авторская программа А.Караулова.
18.05, 05.00 - "Петровка,38".
18.25 - "Деловая Москва".
19.15 - "Инспектор Кресс". Детективный сериал.
20.20 - "Как добиться успеха. Доктор Богданов".
20.30 - "Я - мама".
21.00, 22.00 - Музыка на канале.
21.15, 23.45 - «Спектр» . Инф.программа АНХК.
21.30, 23.15 - «СОБЫТИЯ. Ангарск».
21.50, 23.35 - «Ветер перемен».
21.55, 23.40 - «Звездный взгляд».
22.10 - ПРЕМЬЕРА. "Умный нашелся... " Ток-шоу.
00.00 - "Страсти по Саломее". Т/с.
00.50 - "Пять минут деловой Москвы".
01.00 - ЛИЦОМ К ГОРОДУ.
02.00 - "Возвращение Шерлока Холмса". Т/с.
03.40 - "Отдел "Х".
04.30 - "Времечко".
05.20 - 25-й ЧАС. СОБЫТИЯ. Время московское.
05.45 - "Супердиск".
06.00 - "По закону". Т/с.
07.00 - "Синий троллейбус".

ТК АКТИС (REN-TV)

6.45 - "Утро на канале ТК АКТИС".
7.00, 8.00, 13.30 - "Местное время".
7.15, 8.15, 10.30, 13.45 - "Колесо судьбы".
7.25 - Передача НК ЮКОС "Вахта".
7.40, 19.00 - Музыкальный канал.
8.25, 17.40 - "Маска". М/с.
8.50 - "Боцман и попугай". М/ф.
9.20 - "Веселая компания". Комедийный сериал.
10.50 - Фантастический фильм "Сканнер-полицейский.
12.55 - "Скетч-шоу.
13.55 - "Рекламная обойма".
14.00 - "Час суда".
15.00 - "Подари мне жизнь". Т/с.
16.15 - "Секретные материалы". Т/с.
17.15 - "Рыцари света". М/с.
18.00 - "Веселая компания".
19.30, 20.30 - "Местное время".
19.45, 20.45 - "Колесо судьбы".
19.55 - "Рекламная обойма".
20.00 - "Симпсоны". М/с.
20.55 - "Рекламная обойма".
21.00 - Фантастический боевик "Красный след".
23.00 - "Подари мне жизнь". Т/с.
00.15 - "24". Информационная программа.
00.45 - "Веселые баксы".
01.00 - "Секретные материалы". Т/с.
02.05 - "Лучшие шоу мира" с Урмасом Оттом.
03.05 - "Скетч-шоу".
03.30 - "Очевидец" с Иваном Усачевым.
04.15 - Ночной музыкальный канал.

НТВ

7.00 - "Утро на НТВ".
9.55 - Т/с "Любовь вдовца".
11.00 - "Сегодня утром".
11.25 - "Их нравы" с Д.Захаровым.
12.20 - "Страна советов".
13.00, 16.00, 18.00 - "Сегодня" с К.Поздняковым.
13.30 - Х/ф "Гардемарины, вперед!"
15.05 - "Время есть".
15.35, 19.35 - "Протокол".
16.35 - "Принцип "Домино".
18.30 - Д/с "Дикий мир: борьба за выживание". "Мозаика Серенгети".
20.00 - "Сегодня" с Т.Митковой.
20.40 - Детектив "Мангуст: Чужая война".
21.50 - Т/с "Не ссорьтесь, девочки".
23.00 - "Страна и мир".
23.35 - "Красная стрела".
23.45 - Х/ф "Эвита Перон".
01.00 - Т/с "Клан Сопрано".
02.35 - "Сегодня".
03.00-03.40 - "Кома: это правда".

СТС

Профилактика.
7.00 - Т/с "Зак и секретные материалы".
7.25, 15.00 - М/ф "Маугли. Похищение", "Часовые полей".
7.55 - "Смешарики".
8.00 - М/с "Приключения Вуди и его друзей".
8.30 - Т/с "Друзья".
9.00 - Т/с "Улицы разбитых фонарей". "Напиток для настоящих мужчин".
10.00 - Детали утром.
10.30 - Х/ф "Интервью с вампиром".
12.30 - Т/с "Альф".
13.00 - Т/с "Зена - королева воинов".
14.00, 20.30, 02.25 - "Истории в деталях".
14.30 - Т/с "Гарри и Хендерсоны".
15.30 - М/с "Что новенького, Скуби Ду?"
15.55 - М/с "Озорные Анимашки".
16.25 - М/с "Пинки и Брейн".
17.00 - Т/с "Беверли Хиллз 90210".
18.00 - Т/с "Чудеса науки".
18.30 - Т/с "Сабрина - маленькая ведьма".
19.00 - Т/с "Зачарованные".
20.00 - Т/с "Друзья".
21.00 - Т/с "Дорогая Маша Березина".
22.00 - Х/ф "Коктейль".
00.00 - Т/с "Секс в большом городе".
00.40 - Детали.
01.10 - Т/с "Улицы разбитых фонарей". "Операция "Чистые руки".
02.45 - "Кресло".
03.30 - Т/с "Бессмертный".
04.15 - Т/с "Сильное лекарство".
04.55-05.40 - Т/с "Детектив и привидение".

ТВ Город

6.20 - Рик Реннер.
6.50, 11.05, 13.05, 19.05, 20.10, 22.15 - "Скорей бы вечер».
7.00, 8.30, 19.30, 21.00, 22.30 - Инф.канал "ВОВРЕМЯ".
7.25, 9.05, 10.55, 20.00, 20.25, 21.35, 23.05 - "За окном".
7.35 - М/с «Ураганчики».
8.00 - Д/с «Кунсткамера».
8.55, 10.45, 19.45, 21.25, 22.55 - "НЧС".
9.10 - Драма «Тайна фермы Мессе».
11.00, 20.05, 22.20 - "Зри в корень".
11.15 - Драма «Вторая попытка Виктора Крохина».
13.10 - Драма/триллер «Ледяная грудь».
15.05 - Приключения. «Алмаз смерти».
17.00 - Триллер «Дьяволицы».
19.10 - "НУЖНЫЕ ВЕЩИ".
20.30 - "Простые мечты».
20.35 - "Дедушкины сказки".
21.45 - Д/с «Хвостатые истории».
23.10 - Мелодрама «Любовные истории леди Гамильтон».
01.05 - Боевик «Ангел мести».

Культура

5.00 - "Евроньюс" на русском языке.
8.00 - "Новости культуры".
8.25 - Д/с "Тайны дикой природы Австралии".
8.55 - Х/ф "Фома Гордеев".
10.35 - "В вашем доме". Д.Мацуев.
11.15 - Т/с "Площадь Беркли".
12.10 - Д/с "Война священная".
12.35 - Д/с "Меняя сцены". "Изобретение театра".
13.35 - М/с "Медвежонок".
14.10 - Телеигра "Перепутовы острова".
14.35 - Т/с "Чердачные ведьмы".
15.00 - Д/с "Планеты". "Другие миры".
15.50 - "Живое дерево ремесел".
16.00 - "Царская ложа". "Вспоминая великую Ваганову".
17.00 - "Ночной полет. Избранное". Е.Яковлева.
17.30 - "Новости культуры" с Л.Аристарховой.
17.50 - Т/с "Лавка Луи-антиквара".
18.35 - Ток-шоу "Оркестровая яма".
19.15 - Х/ф "Два цвета времени".
21.05 - "Магия мозга".
22.00 - "Новости культуры" с В.Фларковским.
22.25 - Д/с "Планеты". "Другие миры".
23.25 - Х/ф "Случай в тайге".

РТР-Спорт

10.00, 11.10, 15.30, 19.50, 22.45 - Eurosportnews.
10.10 - Автоспорт. Чемпионат мира по ралли. "Ралли Турции".
11.25 - Золотые мгновения Олимпийских игр. Выдающиеся достижения.
12.00, 13.05, 14.15, 17.00, 22.00, 02.00, 05.30 - Вести-спорт.
12.05 - Футбол. Чемпионат России. "Ростов" (Ростов-на-Дону) - "Зенит" (Санкт-Петербург). 1-й тайм.
13.10 - Футбол. Чемпионат России. "Ростов" (Ростов-на-Дону) - "Зенит" (Санкт-Петербург). 2-й тайм.
14.20, 16.45 - Фит-Хит.
14.30 - Автогонки. Чемпионат в классе автомобилей GT.
15.40 - Конный спорт. "Скачки на приз президента России".
17.10, 22.10 - Спортивный календарь.
17.15 - Олимпийские игры. Токио, 1964 год.
18.00 - Бейсбол. 9-й международный турнир студенческих команд. Финал.
20.00 - Футбол. Чемпионат России. "Кубань" (Краснодар) - "Динамо" (Москва).
22.15 - "Золотой пьедестал". Сергей Белов.
23.00 - "Золотые мгновения "Спорта". Фигурное катание. Чемпионат Европы 2004 г. Показательные выступления.
01.25 - Золотые мгновения Олимпийских игр. Пересекающие ленточку.
02.10 - Футбол России. Перед туром.
02.40, 07.40 - Eurosportnews.
02.55 - Легкая атлетика. Супер Гран-при. Прямая трансляция из Швейцарии.
05.40 - Футбол. Чемпионат России. Матч недели.
07.50 - Легкая атлетика. Гран-при. Мемориал Бориса Ханцековича. Трансляция из Хорватии.

ТВ-Центр

11.00, 12.30 - "Настроение".
13.35 - "Газетный дождь".
13.45 - Х/ф "Мачеха".
15.25 - "Еще жива ль ты, русская усадьба?" Спецрепортаж.
15.40 - Телемагазин.
16.00, 19.00, 23.00, 03.00 - "События. Время московское".
16.15 - "Дата".
17.10 - "Момент истины".
18.05, 05.00 - "Петровка,38".
18.25 - "Деловая Москва".
19.15 - Т/с "Инспектор Кресс".
20.20 - "Как добиться успеха". Доктор Богданов.
21.30 - "Командоры, вперед!"
22.10 - "Умный нашелся..."
00.50 - "Пять минут деловой Москвы".
01.00 - "Лицом к городу".
02.00 - Т/с "Возвращение Шерлока Холмса".
03.40 - "Отдел "Х".
04.30 - "Времечко".
05.20 - "25-й час". "События. Время московское".
05.45 - "Супердиск".
06.00 - Т/с "По закону".
07.00-07.35 - "Синий троллейбус".

7-ТВ

10.00, 07.00, 08.00, 09.00 - Линия жизни.
10.30, 12.00, 17.30, 23.30, 02.30, 07.30, 08.30, 09.30 - Диалоги о рыбалке.
11.00, 01.30, 05.30 - Самый сильный человек.
11.30, 15.30, 21.30, 06.30 - Ралли. Париж-Дакар.
12.30, 19.30, 00.30, 06.00 - История профессионального бокса.
13.00 - Веселые старты.
14.00 - Зарядка для страны.
14.30 - Т/с "Таинственный остров".
15.00, 16.00, 17.00, 18.00, 19.00, 20.00, 21.00, 22.00, 23.00, 00.00, 01.00, 02.00, 03.00, 04.00 - Новости 7.
16.30, 01.10, 02.10, 03.10 - "220 вольт". Мир экстрима.
16.40, 00.10, 04.10 - Музыкальный трек.
18.30 - Все о гольфе.
20.30, 03.30 - Т/с "Команда "Мечта".
22.30 - Рыболов.
04.30 - Мототриал.

Дарьял-ТВ

12.00 - "ZTV".
12.50, 00.30, 06.00 - Неслучайная музыка.
13.00, 18.55 - М/ф.
13.30 - Личное время.
14.00, 18.10 - Телемагазин.
14.30, 00.40, 05.10 - Агентство криминальных новостей.
14.45 - Т/с "Няня".
15.15 - Т/с "Агентство".
16.15 - Т/с "Дронго".
17.15 - Шоу Джерри Спрингера.
18.20 - "Квартет".
20.00 - Т/с "Дерзкие и красивые".
21.00 - Т/с "Небесный волк".
22.00 - Х/ф "ЧП".
00.00 - Т/с "Няня".
00.55 - Т/с "Дронго".
02.00 - Т/с "Агентство".
03.00 - Х/ф "Жандарм из Сен-Тропе".
05.25 - "Сексуальные соседки".
06.05-07.00 - Шоу Джерри Спрингера.

ТВ-21

7.00 - Детектив "Телефон полиции 110". "Голубка".
8.35 - Драма "Большие деревья".
10.10 - Х/ф "Ангелы Вселенной".
11.55 - Триллер "Секунда до смерти".
13.25 - Триллер "Энергия зла".
15.00, 23.00 - Детектив "Телефон полиции 110". "Деньги, деньги".
16.35, 00.35 - Боевик "Белая лихорадка".
18.05, 02.05 - Триллер "Безумие".
19.45, 03.45 - Драма "Округ королей".
21.25, 05.25 - Ужасы "Ночные гости".

ТВ-3

11.30 - "Победоносный голос верующего".
12.00 - М/ф "Ураганчики".
12.30 - Х/ф "Джентльмен из Эпсома".
14.30 - Х/ф "Вторая попытка Виктора Крохина".
16.30 - Х/ф "Полицейские".
19.00 - Х/ф "Инкогнито из Петербурга".
21.00 - Х/ф "Затяжной прыжок".
00.00 - Х/ф "Перекрестки".
02.00 - Х/ф "Рембо: первая кровь".
03.55 - "Что нам стоит дом построить".
04.00 - "Лилиана".
04.30 - Х/ф "Суперворы".
06.30 - "ТВ чат INFON".

Детский отдых
Базы отдыха Байкала и Бурятии.
Санатории. Черное море.
Прямые рейсы из Иркутска:
Турция, Испания, Хорватия, Китай.
54 - 31 - 93.

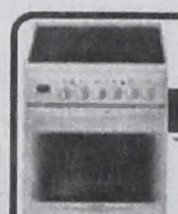
"Домашний очаг" ("Ангарскгоргаз")
Новое поступление газового оборудования
"Гефест", "Дарина", "Омичка", "ARDO" и др.
КРЕДИТ, БЕСПЛАТНАЯ УСТАНОВКА, ДОСТАВКА, ГАРАНТИЙНОЕ И ПОСЛЕГАРАНТИЙНОЕ ОБСЛУЖИВАНИЕ
Центр. вход "Ангарскгоргаз" т. 614-025
ЦЕНЫ НИЗКИЕ


МАГАЗИН "ТЕХНИКА"
•Пульты д/у.
•Элементы питания для видеокамер, радиотелефонов.
•Кабель TV, телефонный.
•Конвертеры автомобильные, радиодетали и др.
http://panasonic_angarsk.nm.ru//
К.Маркса, 26
☎ 52-39-50.


Магазин "ТЕХНОМИР"
Вся бытовая техника для вас!
Кредит до1 года
Первый взнос 15%
✓Постоянным покупателям СКИДКИ!
✓Оплата по пластиковым картам!
✓Гарантия ✓Качество
✓Бесплатная доставка
✓Бесплатное подключение техники
НОВОЕ ПОСТУПЛЕНИЕ стиральных машин "Indezit", Daewoo", "Rolsen"
•19 мрн, д. 4 ☎ 55-94-65.
•М-н "Золотой улей", ул. К.Маркса, 23 ☎ 52-62-29.

Магазин компьютерной техники
Фрейм
Классные компьютеры по иркутским ценам!
АКЦИЯ 10*10*10
➢Первоначальный взнос 10%
➢На 10 месяцев ➢Переплата составляет всего 10%
Адрес: 17 мрн, дом 12а ☎650-655.

СРЕДА, 7 июля

Первый канал

7.00 - "Доброе утро!"
10.00, 13.00, 16.00, 04.00, 06.00 - Новости.
10.20, 22.30 - Т/с "Улицы разбитых фонарей".
11.20, 19.50 - "Клон".
12.20 - М/с "Кошки-мышки".
12.40 - Дисней-клуб: "Мышиный дом".
13.10 - Х/ф "Ни пуха ни пера".
14.30 - "Гении и злодеи".
15.00 - Т/с "Женщины в любви".
16.20 - Т/с "Скарлетт".
17.20 - "Криминальная Россия". "Смертельный звонок".
18.00 - "Слабое звено".
19.00 - "Вечерние новости".
19.20 - "Просто смех!"
20.50 - "Стирка на миллион".
21.00 - Т/с "Черный ворон".
22.00 - "Время".
23.30 - Т/с "Танцор".
00.30 - "Разведка. Версия для кино".
01.00 - Т/с "24 часа".
02.10 - Х/ф "На лоне природы".
03.45, 04.05 - Х/ф "Кодовое имя Феникс".
05.15 - Т/с "Патруль времени".
06.05 - "Форганг".

ТК РОССИЯ

6.00 - "Доброе утро, Россия!"
6.10, 6.45, 7.15, 7.45, 8.15, 8.45, 9.10 - МЕСТНОЕ ВРЕМЯ. ВЕСТИ-ИРКУТСК.
9.45 - Т/с "Бедная Настя".
10.45 - Т/с "Директория смерти".
11.40, 14.40, 17.30 - ВЕСТИ. ДЕЖУРНАЯ ЧАСТЬ.
12.00, 15.00, 18.00, 21.00 - ВЕСТИ.
12.30, 15.10, 17.40, 21.30 - МЕСТНОЕ ВРЕМЯ. ВЕСТИ-ИРКУТСК.
12.50 - Детектив "Марш Турецкого. Убить ворона".
15.30 - "Частная жизнь". Ток-шоу.
16.25 - Т/с "Сокровища мертвых".
18.10 - Андрей Соколов в детективном сериале "Агентство "Золотая пуля".
19.05 - Т/с "Нежное чудовище".
20.00 - "Комиссар Рекс". Т/с.
21.50 - "Спокойной ночи, малыши!"
21.55 - Т/с "Бедная Настя".
22.50 - Александр Домогаров и Владимир Ильин в детективе "Марш Турецкого. Убить ворона".
00.40 - "ВЕСТИ +".
01.00 - Футбол. Чемпионат России. "Торпедо" (Москва) - "Сатурн" (Московская область). Трансляция со стадиона "Лужники".
02.55 - "Дорожный патруль".
03.05 - "Горячая десятка".

НТА (ТНТ)

6.55 - "Доброе утро, Ангарск!"
7.00 - "Новости НТА-2004г."
7.20, 7.55, 9.30, 9.55, 15.00, 15.25 - Телемагазин.
7.30 - "Народный контроль. НТА-2004г."
7.40 - Инф.программа ОАО АНХК "Спектр".
8.00 - "НТА-презент".
8.10 - «Никелодеон на ТНТ»: "Как говорит Джинджер".
8.40 - «Никелодеон на ТНТ»: "Дикая семейка Торнберри".
9.05 - «Никелодеон на ТНТ»: "Губка Боб - Квадратные штаны".
9.35 - "Новости НТА-2004г."
10.00 - Познавательная передача "Завтрак с Дискавери" - "Торнадо".
11.00 - Комедия "Разборчивый жених".
13.10 - «Никелодеон на ТНТ»: "Котопес".
13.35 - «Никелодеон на ТНТ»: "Эй, Арнольд!»
14.00 - «Никелодеон на ТНТ»: "Приключения Джимми Нейтрона, мальчика-гения".
14.30 - "ТВ-клуб".
15.05 - "Новости НТА-2004г."
15.30 - "Народный контроль. НТА-2004г."
15.40, 19.45 - Музыка.
15.55, 19.20, 19.55, 20.20, 20.50, 02.05, 02.30 - Телемагазин.
16.00 - Юмористический журнал "Каламбур".
16.30 - Комедия "Маски-шоу".
17.00 - Реалити-шоу "Дом-2. Любовь".
18.00, 21.00 - Ток-шоу "Окна с Дмитрием Нагиевым".
19.00 - "Новости НТА-2004г."
19.30 - "НТА-презент".
20.00 - "Погода в доме".
20.30 - "Новости НТА-2004г."
22.00 - Реалити-шоу "Дом-2. Любовь".
23.00 - «ТНТ-комедия»: "Самозванцы поневоле".
02.00 - Реалити-шоу. Спецвключение "Дом-2. Любовь".
02.10 - "Новости НТА-2004г."
02.35 - "Наши песни".
02.50 - Т/с "Любовь и тайны Сансет Бич".

ТК «Ангарск»-ТВЦ

8.00, 9.00, 10.00 - «СОБЫТИЯ. Ангарск».
8.20, 10.20 - «Ветер перемен».
8.25, 10.25 - «Звездный взгляд».
8.30, 9.20 - Музыка на канале.
10.30 - «Спектр». Инф.программа АНХК.
10.45 - "Настроение".
13.35 - "Газетный дождь".
13.45 - "Мой папа, моя мама, мои братья и сестры". Х/ф.
15.40 - "Телемагазин".
16.00, 19.00, 23.00, 03.00 - СОБЫТИЯ. Время московское.
16.15 - Телеканал "Дата".
17.10 - "Отдел "Х".
17.50 - "Квадратные метры".
18.05, 05.00 - "Петровка,38".
18.25 - "Деловая Москва".
19.15 - "Инспектор Кресс". Детективный сериал.
20.30 - "Мода non-stop".
21.00 - Музыка на канале.
21.20, 23.45 - Анонс газет «Свеча», «Подробности».
21.30, 23.15 - «СОБЫТИЯ. Ангарск».
21.50, 23.35 - «Ветер перемен».
21.55, 23.40 - «Звездный взгляд».
22.00 - Т/с "Расследование Элоизы Ром".
00.00 - "Страсти по Саломее". Т/с.
00.50 - "Пять минут деловой Москвы".
00.55 - "Ночной циклон". Х/ф.
03.40 - "Материк".
04.30 - "Времечко".
05.20 - 25-й ЧАС. СОБЫТИЯ. Время московское.
05.45 - "Супердиск".
06.00 - "По закону". Т/с.
07.00 - "Синий троллейбус".

ТК АКТИС (REN-TV)

6.45 - "Утро на канале ТК АКТИС".
7.00, 8.00, 13.30 - "Местное время".
7.15, 8.15, 10.30, 13.45 - "Колесо судьбы".
7.25 - Музыкальный канал.
8.25, 17.40 - "Маска". М/с.
8.50 - "Винни-Пух и день забот". М/ф.
9.20 - "Веселая компания". Комедийный сериал.
10.50 - Рутгер Хауэр и Марк Дакаскос в фантастическом боевике "Красный след".
12.55 - "Скетч-шоу".
13.55, 19.55, 20.55 - "Рекламная обойма".
14.00 - "Час суда".
15.00 - "Подари мне жизнь". Т/с.
16.15 - "Секретные материалы". Т/с.
17.15 - "Рыцари света". М/с.
18.00 - "Веселая компания". Комедийный сериал.
19.00 - "В кулуарах".
19.30, 20.30 - "Местное время".
19.45, 20.45 - "Колесо судьбы".
20.00 - "Симпсоны". М/с.
21.00 - Кристофер Ламбер в фантастическом триллере "Вирус-убийца".
23.00 - "Подари мне жизнь".
00.15 - "24". Информационная программа.
00.45 - "Веселые баксы".
01.00 - "Секретные материалы".
02.05 - Триллер "Андеграунд".
03.50 - "Скетч-шоу".
04.15 - Ночной музыкальный канал.

НТВ

7.00 - "Утро на НТВ".
9.55 - Т/с "Любовь вдовца".
11.00 - "Сегодня утром".
11.25 - "Кулинарный поединок: Ю.Бордовских - Я.Бранд".
12.20 - "Страна советов".
13.00, 16.00, 18.00 - "Сегодня" с К.Поздняковым.
13.30 - Х/ф "Гардемарины, вперед!"
15.05 - "Время есть".
15.35, 19.35 - "Протокол".
16.35 - "Принцип "Домино".
18.30 - Д/с "Дикий мир: борьба за выживание". "Место под солнцем".
20.00 - "Сегодня" с Т.Митковой.
20.40 - Детектив "Мангуст: Осторожно, гололед".
21.50 - Т/с "Не ссорьтесь, девочки".
23.00 - "Страна и мир".
23.35 - "Красная стрела".
23.45 - Х/ф "Эвита Перон".
02.05-02.35 - "Сегодня".

СТС

7.00 - Т/с "Зак и секретные материалы".
7.25, 15.00 - М/ф "Маугли. Последняя охота Акелы", "Терем-теремок".
7.55 - "Смешарики".
8.00 - М/с "Приключения Вуди и его друзей".
8.30 - Т/с "Друзья".
9.00, 10.30 - Т/с "Дорогая Маша Березина".
10.00 - Детали утром.
11.30 - Х/ф "Коктейль".
13.30 - Т/с "Альф".
14.00, 20.30, 02.20 - "Истории в деталях".
14.30 - Т/с "Гарри и Хендерсоны".
15.30 - М/с "Что новенького, Скуби Ду?"
15.55 - М/с "Озорные анимашки".
16.25 - М/с "Пинки и Брейн".
17.00 - Т/с "Беверли Хиллз 90210".
18.00 - Т/с "Чудеса науки".
18.30 - Т/с "Сабрина - маленькая ведьма".
19.00 - Т/с "Зачарованные".
20.00 - Т/с "Друзья".
21.00 - Т/с "Дорогая Маша Березина".
22.00 - Х/ф "Опасный рейс".
00.00 - Т/с "Секс в большом городе".
00.40 - Детали.
01.10 - Т/с "Улицы разбитых фонарей". "Операция "Чистые руки".
02.40 - "Кресло".
03.25 - Т/с "Бессмертный".
04.10 - Т/с "Сильное лекарство".
04.50-05.35 - Т/с "Детектив и привидение".

ТВ Город

6.20 - Рик Реннер.
6.50, 11.15, 13.15, 19.15, 20.05, 22.20 - "Скорей бы вечер».
7.00, 8.30, 19.30, 21.00, 22.30 - Инф.канал "ВОВРЕМЯ".
7.25, 9.05, 11.05, 19.55, 20.35, 21.35, 23.05 - "За окном".
7.30 - М/с «Ураганчики».
8.00 - Д/с «Кунсткамера».
8.55, 10.55, 19.45, 21.25, 22.55 - "НЧС".
9.10 - Комедия «Джентльмен из Эпсома».
11.10, 19.20, 20.00 - "Зри в корень".
11.25 - Драма «Вторая попытка Виктора Крохина».
13.20 - Драма/триллер «Полицейские».
15.25 - Комедия «Инкогнито из Петербурга».
17.15 - Боевик «Затяжной прыжок».
20.15 - "НУЖНЫЕ ВЕЩИ".
20.40 - "Дедушкины сказки".
21.45 - Д/с «Великие иллюзии».
23.10 - Комедия «Перекрестки».
01.05 - Боевик «Рембо. Первая кровь».

Культура

5.00 - "Евроньюс" на русском языке.
8.00 - "Новости культуры".
8.25 - Д/с "Тайны дикой природы Австралии".
8.55 - Х/ф "Егор Булычев и другие".
10.20 - М/с "Бабалус".
10.35 - "Острова". С.Филиппов.
11.15 - Т/с "Площадь Беркли".
12.10 - Д/с "Война священная".
12.40 - Д/с "Меняя сцены". "Ирландия".
13.35 - М/с "Медвежонок".
14.10 - Телеигра "Перепутовы острова".
14.35 - Т/с "Чердачные ведьмы".
15.00 - Д/с "Планеты". "Твердая земля".
15.50 - "Отечество и судьбы". "Анциферовы".
16.20 - Концерт Е.Образцовой и оркестра русских народных инструментов "Малахит".
17.00 - "Ночной полет. Избранное". В.Гинзбург.
17.30 - "Новости культуры" с Л.Аристарховой.
17.50 - Т/с "Лавка Луи-антиквара".
18.40 - "Эпикуреец из МХАТа".
19.20 - Х/ф "Мертвые души".
21.05 - К юбилею академика Н.Бехтеревой. "Магия мозга".
22.00 - "Новости культуры" с В.Флярковским.
22.25 - Д/с "Планеты". "Твердая земля".
23.25 - Х/ф "Егор Булычев и другие".

РТР-Спорт

10.00, 11.10, 15.30, 19.10, 23.10, 04.10 - Eurosportnews.
10.10 - Спортивные танцы. "В ритме чемпионов".
11.25 - "Золотые мгн... я Олимпийских игр. Пересекающие ленточку".
12.00, 13.05, 14.15, 17.00, 22.00, 02.00, 05.00 - Вести-спорт.
12.05 - Футбол. Чемпионат России. "Кубань" (Краснодар) - "Динамо" (Москва). 1-й тайм.
13.10 - Футбол. Чемпионат России. "Кубань" (Краснодар) - "Динамо" (Москва). 2-й тайм.
14.20, 16.45 - Фит-Хит.
14.30 - Автоспорт. Чемпионат мира по ралли. "Ралли Турции".
15.40 - "Золотой пьедестал". Аркадий Чернышев.
16.10 - Футбол России. Перед туром.
17.10, 22.10 - Спортивный календарь.
17.15 - Олимпийские игры. Мехико, 1968 год.
19.30 - Сборная России.
20.00 - Футбол. Чемпионат России. ЦСКА - "Торпедо" (Москва).
22.15 - Профессиональный бокс. Юрий Романов (Белоруссия) против Максима Пугачева (Россия). Сергей Гулякевич (Белоруссия) против Николая Еремеева (Россия).
23.20 - Футбол России. Перед туром.
23.55 - Футбол. Чемпионат России. "Динамо" (Москва) - "Локомотив" (Москва). Прямая трансляция.
02.10 - Футбол. Чемпионат России. "Рубин" (Казань) - ЦСКА.
04.25 - Д/ф "Все золото мира".
05.10 - Олимпийские игры. Токио, 1964 год.
06.50 - Легкая атлетика. Супер Гран-при. Трансляция из Греции.
09.30 - "Золотой пьедестал". Сергей Белов.

ТВ-Центр

10.45, 12.30 - "Настроение".
13.35 - "Газетный дождь".
13.45 - Х/ф "Мой папа, моя мама, мои братья и сестры".
15.40 - Телемагазин.
16.00, 19.00, 23.00, 03.00 - "События. Время московское".
16.15 - "Дата".
17.10 - "Отдел "Х".
17.50 - "Квадратные метры".
18.05, 05.00 - "Петровка,38".
18.25 - "Деловая Москва".
19.15 - Т/с "Инспектор Кресс".
21.30 - "АБВГДейка".
22.00 - Т/с "Расследование Элоизы Ром".
00.50 - "Пять минут деловой Москвы".
00.55 - Х/ф "Ночной циклон".
03.40 - "Материк".
04.30 - "Времечко".
05.20 - "25-й час". "События. Время московское".
05.45 - "Супердиск".
06.00 - Т/с "По закону".
07.00-07.35 - "Синий троллейбус".

7-ТВ

10.00, 07.00, 08.00, 09.00 - Линия жизни.
10.30, 12.00, 17.30, 23.30 07.30, 08.30, 09.30 - Диалоги о рыбалке.
11.00, 01.30 - Самый сильный человек.
11.30, 15.30, 21.30, 06.30 - Ралли. Париж-Дакар.
12.30, 19.30, 00.30, 06.00 - История профессионального бокса.
13.00 - Веселые старты.
14.00 - Зарядка для страны.
14.30 - Т/с "Таинственный остров".
15.00, 16.00, ... ро.
... 00 - Исто... бокса.
20.00, 21.00, 22...
01.00, 02.00, 03.0... вости 7.
16.30, 01.10, 03.10 - Мир экстрима.
16.40, 00.10, 04.10 - ...ный трек.
18.30 - Путеводитель по...
20.30, 03.30 - Т/с «Команда ...та».
22.30 - Рыболов.
02.10 - Автоспорт России. Гонки из серии «Кубок Суперлайт».
02.30, 04.30 - Чемпионат мира по мототриалу на открытых стадионах, 4-й этап.
05.30 - "Жиллетт-спорт".

Дарьял-ТВ

12.00 - "ZTV".
12.50, 00.30, 06.15 - Неслучайная музыка.
13.00, 19.55 - М/ф.
13.30 - Личное время.
14.00, 18.10 - Телемагазин.
14.30, 00.40, 05.25 - Агентство криминальных новостей.
14.45 - Т/с "Няня".
15.15 - Т/с "Агентство".
16.15 - Т/с "Дронго".
17.15 - Шоу Джерри Спрингера.
18.20 - "Квартет".
20.00 - Т/с "Дерзкие и красивые".
21.00 - Т/с "Небесный волк".
22.00 - Х/ф "ЧП".
00.00 - Т/с "Няня".
00.55 - Т/с "Дронго".
02.00 - Т/с "Агентство".
03.00 - Х/ф "Серая сова".
05.40 - Т/с "Эдем".
06.20-07.15 - Шоу Джерри Спрингера.

ТВ-21

7.00 - Детектив "Телефон полиции 110". "Деньги, деньги".
8.35 - Боевик "Белая лихорадка".
10.05 - Триллер "Безумие".
11.45 - Драма "Округ королей".
13.25 - Ужасы "Ночные гости".
15.00, 23.00 - Детектив "Телефон полиции 110". "Смертельные друзья".
16.35, 00.35 - Комедия "За прекрасных дам!"
17.45, 01.45 - Боевик "Контрольный выстрел".
19.30, 03.30 - Драма "Человек клана".
21.15, 05.15 - Мелодрама "Марион".

ТВ-3

11.30 - "Победоносный голос верующего".
12.00 - М/ф "Ураганчики".
12.30 - Х/ф "Инкогнито из Петербурга".
14.30 - Х/ф "Старомодная комедия".
16.30 - Х/ф "Четвертый этаж".
19.00 - Х/ф "Джентльмен из Эпсома".
21.00 - Х/ф "Рембо: первая кровь".
00.00 - Х/ф "Воины".
02.00 - Х/ф "Рембо-2".
03.55 - "Что нам стоит дом построить".
04.00 - "Если хочешь быть здоров".
04.15 - "Канал КуПи".
04.30 - Х/ф "Алмаз смерти".
06.30 - "Профессор Л.Буланов. Секреты долголетия".
06.45 - "ТВ чат INFON".

УСЛУГИ

➤Тамада.
Тел. 674-313.

Еврохимчистка
Авана
всех видов одежды, аквачистка, сухая чистка, тонирование, покраска, ремонт кожаных изделий, покраска джинсов и х/б изделий.
СКИДКИ
пенсионерам и участникам ВОВ и на весенне-зимнюю одежду 10-20%
Коврочистка
Еврохимчистка ковров, паласов, мягкой мебели, жалюзи, автосалонов.
Выезд на дом и в офис, доставка.
☎ 65-17-17
22 мрн, роддом,
ежедневно с 9.00 до 21.00, воскресенье с 9.00 до 15.00.



ТАКСИ
513-777
по городу от 25 рублей.
Быстро и безопасно

ТАКСИ "БЕРКУТ"
53-7777
Бесплатная линия от "БАЙКАЛВЕСТКОМ"
709

ЧЕТВЕРГ, 8 ИЮЛЯ

Первый канал

7.00 - "Доброе утро!"
10.00, 13.00, 16.00, 04.00, 06.00 - Новости.
10.20, 22.30 - Т/с "Улицы разбитых фонарей".
11.20, 19.50 - Т/с "Клон".
12.20 - М/с "Кошки-мышки".
12.40 - Дисней-клуб. "Чип и Дейл спешат на помощь".
13.10 - Х/ф "Команда-33".
15.00 - Т/с "Женщины в любви".
16.20 - Т/с "Скарлетт".
17.20 - "Криминальная Россия". "Смертельный звонок".
18.00 - "Слабое звено".
19.00 - "Вечерние новости".
19.20 - "Анекдоты".
20.50 - "Стирка на миллион".
21.00 - Т/с "Черный ворон".
22.00 - "Время".
23.40 - "Человек и закон".
00.30 - Т/с "Ударная сила".
01.00 - "Формула власти".
01.30 - "Сканер".
02.15 - Х/ф "Газета".
04.05 - Х/ф "Сезон охоты".
05.40, 06.05 - Т/с "Патруль времени".

ТК РОССИЯ

6.00 - "Доброе утро, Россия!"
6.10, 6.45, 7.15, 7.45, 8.15, 8.40, 9.10 - МЕСТНОЕ ВРЕМЯ. ВЕСТИ-ИРКУТСК.
9.45 - Т/с "Бедная Настя".
10.45 - Т/с "Директория смерти".
11.40, 14.45, 17.30, 01.00 - ВЕСТИ. ДЕЖУРНАЯ ЧАСТЬ.
12.00, 15.00, 18.00, 21.00 - ВЕСТИ.
12.30, 15.10, 17.40, 21.30 - МЕСТНОЕ ВРЕМЯ. ВЕСТИ-ИРКУТСК.
12.50 - Александр Домогаров и Владимир Ильин в детективе "Марш Турецкого. Убить ворона".
15.30 - "Частная жизнь". Ток-шоу.
16.25 - Т/с "Сокровища мертвых".
18.10 - Андрей Соколов в детективном сериале "Агентство "Золотая пуля".
19.05 - Т/с "Нежное чудовище".
20.00 - "Комиссар Рекс". Т/с.
21.50 - "Спокойной ночи, малыши!"
21.55 - Т/с "Бедная Настя".
22.50 - Детектив "Марш Турецкого. Опасно для жизни".
00.40 - "ВЕСТИ +".
01.15 - КИНОАКАДЕМИЯ. Жан-Юг Англад в фильме Жан-Жака Бенекса "Приключение трупа".
03.25 - "Дорожный патруль".

НТА (ТНТ)

7.00 - "Доброе утро, Ангарск!»
7.00 - "Новости НТА-2004г."
7.20, 7.50, 9.30, 9.55, 15.20, 15.55, 19.20, 19.40 - Телемагазин.
7.30 - "Погода в доме".
8.00 - "НТА-презент".
8.10 - «Никелодеон на ТНТ»: "Как говорит Джинджер".
8.40 - «Никелодеон на ТНТ»: "Дикая семейка Торнберри".
9.05 - «Никелодеон на ТНТ»: "Губка Боб - Квадратные штаны".
9.35 - "Новости НТА-2004г."
10.00 - Приключенческая комедия "Самозванцы поневоле".
13.10 - «Никелодеон на ТНТ»: "Котопес".
13.35 - «Никелодеон на ТНТ»: "Эй, Арнольд!»
14.05 - «Никелодеон на ТНТ»: "Приключения Джимми Нейтрона, мальчика-гения".
14.30 - "ТВ-клуб".
15.00 - "Новости НТА-2004г."
15.30 - Музыка.
16.00 - Юмористический журнал "Каламбур".
16.30, 20.00 - Комедия "Маски-шоу".
17.00 - Реалити-шоу "Дом-2. Любовь".
18.00, 21.00 - Ток-шоу "Окна с Дмитрием Нагиевым".
19.00 - "Новости НТА-2004г."
19.30 - "НТА-презент".
19.45 - Программа НК ЮКОС "Вахта".
20.25, 20.50, 01.25, 01.50 - Телемагазин.
20.30 - "Новости НТА-2004г."
22.00 - Реалити-шоу "Дом-2. Любовь".
23.00 - «ТНТ-комедия»: "Крестный сын".
01.20 - Реалити-шоу. Спецвключение "Дом-2. Любовь".
01.30 - "Новости НТА-2004г."
01.55 - "Наши песни".
02.05 - Т/с "Любовь и тайны Сансет Бич".
03.40 - Мелодрама "Желтый Ролл-с-Ройс".

ТК «Ангарск»-ТВЦ

8.00, 9.00, 10.00, 21.30, 23.15 - «СОБЫТИЯ. Ангарск».
8.20, 10.20 - «Ветер перемен».
8.25, 10.25 - «Звездный взгляд».
8.30, 9.20, 23.45 - Музыка на канале.
10.30 - Анонс газет «Свеча», «Подробности».
10.45 - "Настроение".
13.35 - "Газетный дождь".
13.45 - "Ночной циклон". Х/ф.
15.25 - "На теплоходе музыка играет". Спецрепортаж.
15.40 - "Войди в свой дом".
15.45 - "Телемагазин".
16.00, 19.00, 23.00, 03.00 - СОБЫТИЯ. Время московское.
16.15 - Телеканал "Дата".
17.10 - "Особая папка".
17.40 - "След в небе". К 100-летию Владимира Коккинаки.
18.05, 05.00 - "Петровка,38".
18.25 - "Деловая Москва".
19.15 - "Инспектор Кресс". Детективный сериал.
20.20 - "Экспо-новости".
20.30 - "21 кабинет" с Виктором Белицким.
21.00 - "Регионы: прямая речь".
21.50, 23.35 - «Ветер перемен».
21.55, 23.40 - «Звездный взгляд».
22.00 - Т/с "Расследование Элоизы Ром".
00.00 - "Страсти по Саломее". Т/с.
00.40 - "Экспо-новости".
00.50 - "Пять минут деловой Москвы".
00.55 - "Код "Омега". Х/ф.
03.40 - "Секретные материалы: расследование ТВЦ".
04.30 - "Времечко".
05.20 - 25-й ЧАС. СОБЫТИЯ. Время московское.
05.45 - "Супердиск".
06.00 - "По закону". Т/с.
07.00 - "Синий троллейбус".

ТК АКТИС (REN-TV)

6.45 - "Утро на канале ТК АКТИС".
7.00, 8.00, 13.30 - "Местное время".
7.15, 8.15, 10.30, 13.45 - "Колесо судьбы".
7.25 - "В кулуарах".
8.25, 17.40 - "Маска".
8.50 - "Возвращение блудного попугая". М/ф.
9.20 - "Веселая компания". Комедийный сериал.
10.50 - Кристофер Ламбер в фантастическом триллере "Вирус-убийца".
12.55, 03.45 - "Скетч-шоу".
14.00 - "Час суда".
15.00 - "Подари мне жизнь". Т/с.
16.15 - "Секретные материалы". Т/с.
17.15 - "Рыцари света". М/с.
18.00 - "Веселая компания". Комедийный сериал.
19.00 - Авторская программа "Киноман".
19.30, 20.30 - "Местное время".
19.45, 20.45 - "Колесо судьбы".
20.00 - "Симпсоны". М/с.
21.00 - Лоренцо Ламас в гангстерском боевике "Пожиратель змей".
23.00 - "Честная игра". Розыгрыш джекпота 1 000 000 долларов.
23.20 - "Подари мне жизнь".
00.30 - "24". Информационная программа.
01.00 - "Веселые баксы".
01.15 - "Секретные материалы". Т/с.
02.20 - Лора Нэйтиво в фильме ужасов "Акваноиды".
04.10 - Ночной музыкальный канал.

НТВ

7.00 - "Утро на НТВ".
9.55 - Т/с "Любовь вдовца".
11.00 - "Сегодня утром".
11.25 - "Квартирный вопрос": "Хамелеон вместо бабочек".
12.20 - "Страна советов".
13.00, 16.00, 18.00 - "Сегодня" с К.Поздняковым.
13.30 - Х/ф "Гардемарины, вперед!"
15.10 - "Время есть".
15.35, 19.35 - "Протокол".
16.30 - "Принцип "Домино".
18.30 - Д/с "Дикий мир: борьба за выживание". "Существа волшебной реки".
20.00 - "Сегодня" с Т.Митковой.
20.40 - Детектив "Мангуст: Школьный детектив".
21.50 - Т/с "Не ссорьтесь, девочки".
23.00 - "Страна и мир".
23.35 - "К барьеру!" В.Соловьева.
00.45 - Х/ф "Разрыв".
03.00-03.25 - "Сегодня".

СТС

7.00 - Т/с "Зак и секретные материалы".
7.25, 15.00 - М/ф "Маугли. Битва", "Котик и петушок".
7.55 - "Смешарики".
8.00 - М/с "Приключения Вуди и его друзей".
8.30 - Т/с "Друзья".
9.00 - Т/с "Дорогая Маша Березина".
10.00 - Детали утром.
10.30 - Х/ф "Опасный рейс".
12.30 - Т/с "Альф".
13.00 - Т/с "Зена - королева воинов".
14.00, 20.30, 02.20 - "Истории в деталях".
14.30 - Т/с "Гарри и Хендерсоны".
15.30 - М/с "Что новенького, Скуби Ду?"
15.55 - М/с "Озорные анимашки".
16.25 - М/с "Пинки и Брейн".
17.00 - Т/с "Беверли Хиллз 90210".
18.00 - Т/с "Чудеса науки".
18.30 - Т/с "Сабрина - маленькая ведьма".
19.00 - Т/с "Зачарованные".
20.00 - Т/с "Друзья".
21.00 - Т/с "Дорогая Маша Березина".
22.00 - Х/ф "Луна-44".
00.00 - Т/с "Секс в большом городе".
00.40 - Детали.
01.10 - Т/с "Улицы разбитых фонарей". "Высокое напряжение".
02.40 - "Кресло".
03.25 - Т/с "Бессмертный".
04.10 - Т/с "Сильное лекарство".
04.50-05.35 - Т/с "Детектив и привидение".

ТВ Город

6.20 - Рик Реннер.
6.50, 11.25, 13.30, 19.15, 20.05, 21.45 - "Скорей бы вечер».
7.00, 8.30, 19.30, 21.00, 22.30 - Инф.канал "ВОВРЕМЯ".
7.25, 9.05, 11.15, 19.55, 20.30, 21.35, 23.05 - "За окном".
7.35 - М/с «Ураганчики».
8.00 - Д/с «Кунсткамера».
8.55, 11.05, 19.45, 21.25, 22.55 - "НЧС".
9.10 - Комедия «Инкогнито из Петербурга».
11.20, 19.20, 20.00 - "Зри в корень".
11.35 - Мелодрама «Старомодная комедия».
13.35 - Триллер «Четвертый этаж».
15.35 - Комедия «Джентльмен из Эпсома».
17.25 - Боевик «Рембо. Первая кровь».
20.15 - "SERVER".
20.40 - "Дедушкины сказки".
21.55 - Д/с «Великие иллюзии».
23.10 - Приключения. «Воины».
01.05 - Боевик «Рембо-2».

Культура

5.00 - "Евроньюс" на русском языке.
8.00 - "Новости культуры".
8.25 - Д/с "Тайны дикой природы Австралии".
8.55 - "Экранизации классики". "Поединок".
10.35 - "Эпизоды". Л.Ахеджакова.
11.15 - Т/с "Площадь Беркли".
12.10 - Д/с "Война священная".
12.40 - Д/с "Меняя сцены". "Америка".
13.35 - М/с "Медвежонок".
14.10 - Телеигра "Перепутовы острова".
14.35 - Т/с "Чердачные ведьмы".
15.00 - Д/с "Планеты". "Гиганты".
15.50 - "Петербург: время и место". "Музей истории Университета".
16.20 - Концерт З.Соткилавы и Национального академического оркестра народных инструментов России им. Н.П.Осипова.
17.00 - "Ночной полет. Избранное". А.Джигарханян.
17.30 - "Новости культуры" с Л.Аристарховой.
17.50 - Т/с "Лавка Луи-антиквара".
18.35 - "Культурная революция". "Интернет - конец культуры".
19.30 - Х/ф "Автор песен".
21.05 - Д/ф "Тринадцать плюс", ч.1.
21.45 - Д/ф "Я болею за "Зенит".
22.00 - "Новости культуры" с В.Флярковским.
22.25 - Д/с "Планеты". "Гиганты".
23.25 - Х/ф "Школа злословия".

РТР-Спорт

10.00, 11.10, 19.40 - Eurosportnews.
10.10 - Спортивные танцы. "В ритме чемпионов".
11.25 - Золотые мгновения Олимпийских игр. На подступах к победе.
12.00, 13.05, 14.15, 17.00, 22.00, 02.00, 05.00 - Вести-спорт.
12.05 - Футбол. Чемпионат России. "Динамо" (Москва) - "Локомотив" (Москва). 1-й тайм.
13.10 - Футбол. Чемпионат России. "Динамо" (Москва) - "Локомотив" (Москва). 2-й тайм.
14.20, 16.45 - Фит-Хит.
14.30 - Футбол. Чемпионат России. "Торпедо" (Москва) - "Сатурн" (Московская область).
17.10, 22.10 - Спортивный календарь.
17.15 - Формула-1. Гран-при Франции. Квалификация.
20.00 - Футбол. Чемпионат России. "Рубин" (Казань) - ЦСКА.
22.15 - Спортивные танцы. "В ритме чемпионов".
23.15 - Спортивная гимнастика. Кубок России.
01.25 - Золотые мгновения Олимпийских игр. На подступах к победе.
02.10 - Футбол России.
03.10 - Точка отрыва.
03.40, 05.10 - Легкая атлетика. "Мемориал братьев Знаменских". Трансляция из Казани.
06.55 - Олимпийские игры. Токио, 1964 год.
07.40 - "Золотые мгновения "Спорта". Фигурное катание. Чемпионат Европы 2004 г. Показательные выступления.

ТВ-Центр

10.45, 12.30 - "Настроение".
13.35 - "Газетный дождь".
13.45 - Х/ф "Ночной циклон".
15.25 - "На теплоходе музыка играет". Спецрепортаж.
15.40 - "Войди в свой дом".
15.45 - Телемагазин.
16.00, 19.00, 23.00, 03.00 - "События. Время московское".
16.15 - "Дата".
17.10 - "Особая папка".
17.40 - "След в небе". К 100-летию В.Коккинаки.
18.05, 05.00 - "Петровка,38".
18.25 - "Деловая Москва".
19.15 - Т/с "Инспектор Кресс".
20.20 - "Экспо-новости".
21.30 - "Служебный вход".
22.00 - Т/с "Расследование Элоизы Ром".
00.50 - "Пять минут деловой Москвы".
00.55 - "Код "Омега".
03.40 - "Секретные материалы: расследование ТВЦ".
04.30 - "Времечко".
05.20 - "25-й час". "События. Время московское".
05.45 - "Супердиск".
06.00 - Т/с "По закону".
07.00-07.35 - "Синий троллейбус".

7-ТВ

10.00, 07.00, 08.00, 09.00 - Линия жизни.
10.30, 12.00, 17.30, 23.30, 02.30, 07.30, 08.30, 09.30 - Диалоги о рыбалке.
11.00, 01.30 - Самый сильный человек.
11.30, 15.30, 18.30, 21.30, 06.30 - Ралли. Париж-Дакар.
12.30, 19.30, 00.30, 06.00 - История профессионального бокса. Фильм.
13.00 - Веселые старты.
14.00 - Зарядка для страны.
14.30 - Т/с "Таинственный остров".
15.00, 16.00, 17.00, 18.00, 19.00, 20.00, 21.00, 22.00, 23.00, 00.00, 01.00, 02.00, 03.00, 04.00 - Новости 7.
16.30 - Автоспорт России. Гонки из серии "Кубок Суперлайт".
16.40, 00.10, 04.10 - Музыкальный трек.
20.30, 03.30 - Т/с "Команда "Мечта".
22.30 - Рыболов.
01.10, 02.10, 03.10 - "220 вольт". Мир экстрима.
04.30 - Автоспорт. Серия «Champ Car», 4-й этап.
05.30 - Путеводитель по...

Дарьял-ТВ

12.00 - "ZTV".
12.50, 00.30, 06.00 - Неслучайная музыка.
13.00, 18.55 - М/ф.
13.30 - Личное время.
14.00, 18.10 - Телемагазин.
14.30, 00.40, 05.10 - Агентство криминальных новостей.
14.45 - Т/с "Няня".
15.15 - Т/с "Агентство".
16.15 - Т/с "Дронго".
17.10 - Советы земского доктора.
17.15 - Шоу Джерри Спрингера.
18.20 - "Квартет".
20.00 - Т/с "Дерзкие и красивые".
21.00 - Т/с "Небесный волк".
22.00 - Х/ф "Ретро втроем".
00.00 - Т/с "Няня".
00.55 - Т/с "Дронго".
02.00 - Т/с "Агентство".
03.00 - Х/ф "Силач Санта-Клаус".
05.25 - Т/с "Эдем".
06.05-07.00 - Шоу Джерри Спрингера.

ТВ-21

7.00 - Детектив "Телефон полиции 110". "Смертельные друзья".
8.35 - Комедия "За прекрасных дам!"
9.45 - Боевик "Контрольный выстрел".
11.30 - Драма "Человек клана".
13.15 - Мелодрама "Марион".
15.00, 23.00 - Комедия "Отвратительные, грязные, злые".
16.55, 00.55 - Драма "Невинный".
19.05, 03.05 - Триллер "Кинопроба".
21.05, 05.05 - Триллер "Искусство войны".

ТВ-3

11.30 - "Победоносный голос верующего".
12.00 - М/ф "Ураганчики".
12.30 - Х/ф "Старомодная комедия".
14.30 - Х/ф "Суперворы".
16.30 - Х/ф "Ледяная грудь".
19.00 - Х/ф "Раба любви".
21.00 - Х/ф "Рембо-2".
00.00 - Х/ф "Красотки".
02.00 - Х/ф "Рембо-3".
03.55 - "Что нам стоит дом построить".
04.05 - "Если хочешь быть здоров".
04.15 - "Канал КуПи".
04.30 - Х/ф "Затяжной прыжок".
06.30 - "Канал КуПи".
06.45 - "ТВ чат INFON".



Милые дамы!
Салон-магазин
"Леда"
ПРЕДЛАГАЕТ
вам коллекцию европейской одежды «Лето-2004».
✦Демократичные цены ✦Размеры с 42 по 56.
г.Ангарск, 82 кв-л, дом 22
(бывшее здание "скорой помощи").
в Ангарске: 56-54-25, 56-54-17.
м встречи с вами!
АНИЕ! С 30 июня - СКИДКИ
летний ассортимент!

Доктор Драйвер - автор метода импрессии графического символа (GSI). В течение 15 лет доктор Драйвер работает в России и странах Западной Европы. В 1997 году был получен патент Российской Федерации на изобретение.

ЛЕЧЕНИЕ АЛКОГОЛИЗМА

Каждому пациенту при его активном участии на основе классических графических психологических тестов на компьютере разрабатывается его зрительный образ-символ, который, как зеркало, отражает важные внутренние особенности индивида. Сердце метода - закрепление этого образа оригинальной аппаратурой в соответствующих заболеванию структурах центральной нервной системы пациента. После лечения, когда человек попадает в опасную провокационную жизненную ситуацию, этот символ как биологический детонатор автоматически активизирует процессы, мощно подавляющие влечение к алкоголю. Для более надежной фиксации символа организм пациента сначала подготавливают с помощью видеомедитационных компьютерных программ, специально разработанных для этого. Побочных эффектов и противопоказаний метод не имеет. Более того, все, прошедшие лечение, отмечают в первую же неделю заметное улучшение самочувствия, повышение жизненного тонуса, укрепление нервной системы. Сейчас с уверенностью можно сказать, что 9 из 10 пациентов, прошедших лечение, стойко избавляются от заболевания.

ПОХУДЕТЬ РАЗ И НАВСЕГДА!

Принципиально новая научная концепция снижения избыточного веса разработана доктором Драйвером. Уникальность программы в том, что она позволяет избежать известного Йо-йо эффекта (возврат веса тела к исходному уровню после прекращения диеты) и "сжигать" жировую ткань, сохраняя при этом объем активной мышечной массы. В результате не только "сбрасываются" лишние килограммы и улучшаются пропорции тела пациента, но и активизируется обмен веществ. Динамика показателей позволяет вовремя проводить коррекцию питания и физической активности и поддерживать уровень обмена веществ.



УДЕРЖАТЬСЯ СЛОЖНО, НО МОЖНО!

Лиц. Г 676765 Рег. №648-ЛГ от 05.06.2001

Адрес: ДК нефтехимиков ☎ 55-82-11.

ПЯТНИЦА, 9 ИЮЛЯ

Первый канал

7.00 - "Доброе утро!"
10.00, 13.00, 16.00 - Новости.
10.20 - Т/с "Улицы разбитых фонарей".
11.30 - Т/с "Клон".
12.40 - М/с "Принцесса Сиси".
13.10 - Х/ф "Жизнь и удивительные приключения Робинзона Крузо".
15.00 - Т/с "Женщины в любви".
16.10 - Х/ф "Пиноккио".
18.10 - "Русская рулетка".
19.00 - "Вечерние новости".
19.20 - Х/ф "Граф Монте-Кристо".
20.50 - "Поле чудес".
22.00 - "Время".
22.30 - "Золотой граммофон".
23.30 - Х/ф "Займемся любовью".
01.25 - Х/ф "Салют героям!"
03.15 - Х/ф "Колдун".
05.25 - Т/с "Патруль времени".
06.00 - "Новые чудеса света". "Евротоннель".

ТК РОССИЯ

6.00 - "Доброе утро, Россия!"
6.10, 6.45, 7.15, 7.45, 8.15, 8.45, 9.10 - МЕСТНОЕ ВРЕМЯ. ВЕСТИ-ИРКУТСК.
9.45 - Т/с "Бедная Настя".
10.45 - Т/с "Директория смерти".
11.40, 14.45, 17.30 - ВЕСТИ. ДЕЖУРНАЯ ЧАСТЬ.
12.00, 15.00, 18.00, 21.00 - ВЕСТИ.
12.30, 15.10, 17.40, 21.30 - МЕСТНОЕ ВРЕМЯ. ВЕСТИ-ИРКУТСК.
12.50 - Александр Домогаров и Владимир Ильин в детективе "Марш Турецкого. Опасно для жизни".
15.30 - Детективный сериал "Следствие ведут Знатоки". "Повинную голову".
18.10 - "В поисках приключений".
19.05 - "Комната смеха".
20.00 - "Комиссар Рекс". Т/с.
21.50 - "Спокойной ночи, малыши!"
21.55 - Остросюжетный фильм "Фанат-2".
23.40 - Боевик "Ночной дозор".
01.45 - Комедия "Клуб".
03.45 - "Дорожный патруль".

НТА (ТНТ)

6.55 - "Доброе утро, Ангарск!»
7.00 - "Новости НТА-2004г."
7.20 - Программа НК ЮКОС "Вахта".
7.40 - М/ф "Маугли".
8.05 - "НТА-презент".
8.10 - «Никелодеон на ТНТ»: "Как говорит Джинджер".
8.40 - «Никелодеон на ТНТ»: "Дикая семейка Торнберри".
9.05 - «Никелодеон на ТНТ»: "Губка Боб - Квадратные штаны".
9.30, 9.55, 15.20, 15.55, 19.20, 19.45, 20.25, 20.50, 01.05, 01.30 - Телемагазин.
9.35 - "Новости НТА-2004г."
10.00 - Познавательная передача "Завтрак с Дискавери" - "Торнадо".
11.00 - Комедия "Крестный сын".
13.10 - «Никелодеон на ТНТ»: "Котопес".
13.35 - «Никелодеон на ТНТ»: "Эй, Арнольд!»
14.05 - «Никелодеон на ТНТ»: "Приключения Джимми Нейтрона, мальчика-гения".
14.30 - "ТВ-клуб".
15.00 - "Новости НТА-2004г."
15.30 - Музыка.
16.00 - Юмористический журнал "Каламбур".
16.30, 20.00 - Комедия "Маски-шоу".
17.00 - Реалити-шоу "Дом-2. Любовь".
18.00, 21.00 - Ток-шоу "Окна с Дмитрием Нагиевым".
19.00 - "Новости НТА-2004г."
19.30 - "НТА-презент".
20.30 - "Новости НТА-2004г."
22.00 - Реалити-шоу "Дом-2. Любовь".
23.00 - «ТНТ-комедия»: "Оскар".
01.00 - Реалити-шоу. Спецвключение "Дом-2. Любовь".
01.10 - "Новости НТА-2004г."
01.35 - "Наши песни".
01.45 - Т/с "Любовь и тайны Сансет Бич".
03.20 - Триллер "Ночь бегущего человека".

ТК «Ангарск»-ТВЦ

8.00, 9.00, 10.00, 21.30, 23.15 - «СОБЫТИЯ. Ангарск».
8.20, 10.20, 21.50, 23.35 - «Ветер перемен».
8.25, 10.25, 21.55, 23.40 - «Звездный взгляд».
8.30, 9.20, 23.45 - Музыка на канале.
10.30 - «Сюрпризы сундука».
10.45 - "Настроение".
13.35 - "Газетный дождь".
13.45 - "Код "Омега". Х/ф.
15.40 - "Европейские ворота России".
15.45 - "Телемагазин".
16.00, 19.00, 23.00, 03.00 - СОБЫТИЯ. Время московское.
16.15 - Телеканал "Дата".
17.05 - "Доходное место".
17.10 - "Секретные материалы: расследование ТВЦ".
17.50 - "Денежный вопрос".
18.05, 05.00 - "Петровка,38".
18.25 - "Деловая Москва".
19.15 - "Инспектор Кресс". Детективный сериал.
20.30 - "Неприрученная Амазонка".
21.00 - «ЭКС» с Евгением Константиновым.
22.00 - Т/с "Расследование Элоизы Ром".
00.00 - "Страсти по Саломее". Т/с.
00.50 - "Пять минут деловой Москвы".
00.55 - БОЕВИК "Шок".
03.40 - "Народ хочет знать". Ток-шоу.
04.30 - "Времечко".
05.20 - 25-й ЧАС. СОБЫТИЯ. Время московское.
05.45 - Фильм Атома Эгояна "Путешествие Фелиции".

ТК АКТИС (REN-TV)

6.45 - "Утро на канале ТК АКТИС".
7.00, 8.00, 13.30 - "Местное время".
7.15, 8.15, 10.30, 13.45 - "Колесо судьбы".
7.25 - Авторская программа "Киноман".
8.25 - "Маска". М/с.
8.50 - "Возвращение блудного попугая". М/ф.
9.20 - "Веселая компания". Комедийный сериал.
10.50 - Лоренцо Ламас в гангстерском боевике "Пожиратель змей".
12.55, 05.20 - "Скетч-шоу".
14.00 - "Час суда".
15.00 - "Подари мне жизнь". Т/с.
16.15 - "Мутанты Икс". Т/с.
17.15 - Жан-Поль Бельмондо в криминальной комедии "Неисправимый".
19.00 - Музыкальный канал.
19.30, 20.30 - "Местное время".
19.45, 20.45 - "Колесо судьбы".
20.00 - "Царь горы". М/с.
21.00 - "Роковая кража".
00.00 - "Проект "Отражение": "Спецназ". Д/ф.
01.05 - "Законное преступление" из цикла "Скандалы".
03.00 - "Лучшие клипы мира".
04.35 - "Мутанты Икс". Т/с.

НТВ

7.00 - "Утро на НТВ".
9.55 - Т/с "Любовь вдовца".
11.00 - "Сегодня утром".
11.25 - "Фактор страха".
12.20 - "Страна советов".
13.00, 16.00, 18.00 - "Сегодня" с К.Поздняковым.
13.30 - Х/ф "Виват, гардемарины!"
15.05 - "Время есть".
15.35 - "Протокол".
16.35 - "Принцип "Домино".
18.30 - Д/с "Дикий мир: борьба за выживание". "Кит-убийца".
19.35 - "Протокол". Расследование.
20.00 - "Сегодня" с Т.Митковой.
20.35 - "Свобода слова" с С.Шустером.
21.55 - Триллер "Челюсти-3".
00.10 - "Братья Кличко. Лучшие бои". Виталий Кличко против Ларри Дональда.
01.30-03.30 - Эротика "Греческая смоковница".

СТС

7.00 - М/с "Фадж-непоседа".
7.25, 15.00 - М/ф "Маугли. Возвращение к людям", "Веселый огород".
7.55 - "Смешарики".
8.00 - М/с "Приключения Вуди и его друзей".
8.30 - Т/с "Друзья".
9.00 - Т/с "Дорогая Маша Березина".
10.00 - Детали утром.
10.30 - Х/ф "Луна-44".
12.30 - Т/с "Альф".
13.00 - Т/с "Зена - королева воинов".
14.00, 20.30 - "Истории в деталях".
14.30 - Т/с "Гарри и Хендерсоны".
15.30 - М/с "Что новенького, Скуби Ду?"
15.55 - М/с "Озорные анимашки".
16.25 - М/с "Пинки и Брейн".
17.00 - Т/с "Беверли Хиллз 90210".
18.00 - Т/с "Чудеса науки".
18.30 - Т/с "Сабрина - маленькая ведьма".
19.00 - Т/с "Зачарованные".
20.00 - Т/с "Друзья".
21.00 - Т/с "Дорогая Маша Березина".
22.00 - Х/ф "Взрыватель".
23.55 - Детали.
00.25 - Т/с "Улицы разбитых фонарей". "Вторжение в частную жизнь".
01.35 - Х/ф "Одержимость".
03.20 - "Кресло".
04.05-05.40 - Х/ф "Сумасшедшая любовь".

ТВ Город

6.20 - Рик Реннер.
6.50, 11.35, 13.30, 19.15, 20.05, 21.45 - "Скорей бы вечер».
7.00, 8.30, 19.30, 21.00, 22.30 - Инф.канал "ВОВРЕМЯ".
7.25, 9.05, 11.10, 19.55, 20.35, 21.35, 23.05 - "За окном".
7.30 - М/с «Ураганчики».
8.00 - Д/с «Кунсткамера».
8.55, 11.00, 19.45, 21.25, 22.55 - "НЧС".
9.10 - Мелодрама «Старомодная комедия».
11.15, 20.20 - "SERVER".
11.30, 19.20, 20.00 - "Зри в корень".
11.45 - Боевик «Суперворы».
13.35 - Драма/триллер «Ледяная грудь».
15.35 - Мелодрама «Раба любви».
17.20 - Боевик «Рембо-2».
20.40 - "Дедушкины сказки".
21.55 - Д/с «Великие иллюзии».
23.10 - Комедийная мелодрама «Красотки».
01.00 - Боевик «Рембо-3».

Культура

5.00 - "Евроньюс" на русском языке.
8.00 - "Новости культуры".
8.25 - Д/с "Тайны дикой природы Австралии".
8.55 - Х/ф "Княжна Мери".
10.35 - "Вася высочество". В.Лановой.
11.15 - Т/с "Площадь Беркли".
12.10 - Д/с "Война священная".
12.35 - "Документальная камера". "Город и авангард".
13.15 - М/с "Медвежонок".
14.10 - "Перепутовы острова".
14.35 - Т/с "Чердачные ведьмы".
15.00 - Д/с "Планеты". "Луна".
15.50 - "Дворцовые тайны". "Сандро. Авантюрный роман".
16.20 - Концерт А.Днишева и Академического оркестра русских народных инструментов.
17.00 - "Ночной полет. Избранное". Л.Дуров.
17.30 - "Новости культуры" с Л.Аристарховой.
17.50 - Т/с "Лавка Луи-антиквара".
18.35 - "Линия жизни". Л.Гурченко.
19.30 - Х/ф "Дело Маркореля".
21.05 - Д/ф "Тринадцать плюс", ч.2.
21.45 - Д/ф "Водная жизнь".
22.00 - "Новости культуры" с В.Флярковским.
22.25 - Д/с "Планеты". "Луна".
23.25 - Х/ф "Школа злословия".
00.35-00.57 - Р.Шуман. Концерт для виолончели с оркестром.

РТР-Спорт

10.00, 11.10, 19.45, 23.25, 07.45 - Eurosportnews.
10.10 - Спортивные танцы. "В ритме чемпионов".
11.25 - Золотые мгновения Олимпийских игр. Бьющие рекорды.
12.00, 13.05, 14.15, 17.00, 22.00, 02.00, 05.00 - Вести-спорт.
12.05 - Футбол. Чемпионат России. "Рубин" (Казань) - ЦСКА. 1-й тайм.
13.10 - Футбол. Чемпионат России. "Рубин" (Казань) - ЦСКА. 2-й тайм.
14.20, 16.45 - Фит-Хит.
14.30 - Точка отрыва.
15.00 - Д/ф "Все золото мира".
15.35, 22.15 - Футбол России.
17.10, 22.10 - Спортивный календарь.
17.15 - Формула-1. Гран-при Франции.
20.00 - Футбол. Чемпионат России. "Динамо" (Москва) - "Локомотив" (Москва).
23.35 - "Золотой пьедестал". Аркадий Чернышев.
00.10 - Конный спорт. "Скачки на приз президента России".
01.25 - Золотые мгновения Олимпийских игр. Бьющие рекорды.
02.10 - Футбол России. Перед туром.
02.40 - Скоростной участок.
03.10, 05.10 - Легкая атлетика. "Мемориал братьев Знаменских". Трансляция из Казани.
05.50 - Олимпийские игры..Мехико, 1968 год.
08.00 - Футбол. Чемпионат России. "Торпедо" (Москва) - "Сатурн" (Московская область).

ТВ-Центр

10.45, 12.30 - "Настроение".
13.35 - "Газетный дождь".
13.45 - "Код "Омега".
15.40 - "Европейские ворота России".
15.45 - Телемагазин.
16.00, 19.00, 23.00, 03.00 - "События. Время московское".
16.15 - "Дата".
17.05 - "Доходное место".
17.10 - "Секретные материалы: расследование ТВЦ".
17.50 - "Денежный вопрос".
18.05, 05.00 - "Петровка,38".
18.25 - "Деловая Москва".
19.15 - Т/с "Инспектор Кресс".
21.30 - "Только для мужчин".
22.00 - Т/с "Расследование Элоизы Ром".
00.50 - "Пять минут деловой Москвы".
00.55 - Боевик "Шок".
03.40 - "Народ хочет знать".
04.30 - "Времечко".
05.20 - "25-й час". "События. Время московское".
05.45-07.40 - Х/ф "Путешествие Фелиции".

7-ТВ

10.00, 07.00, 08.00, 09.00 - Линия жизни.
10.30, 12.00, 17.30, 23.30, 07.30, 08.30, 09.30 - Диалоги о рыбалке.
11.00, 01.30 - Самый сильный человек.
11.30, 15.30, 18.30, 21.30, 06.30 - Ралли. Париж-Дакар.
12.30, 19.30, 00.30, 06.00 - История профессионального бокса.
13.00 - Веселые старты.
14.00 - Зарядка для страны.
14.30 - Т/с "Таинственный остров".
15.00, 16.00, 17.00, 18.00, 19.00, 20.00, 21.00, 22.00, 23.00, 00.00, 01.00, 02.00, 03.00, 04.00 - Новости 7.
16.30, 01.10, 02.10, 03.10 - "220 вольт". Мир экстрима.
16.40, 00.10, 04.10 - Музыкальный трек.
20.30, 03.30 - Т/с "Команда "Мечта".
22.30 - Рыболов.
02.30 - Автоспорт. Гонки из серии "Ниссан", 4-й этап.
04.30 - Мототриал.
05.30 - Автомания.

Дарьял-ТВ

12.00 - "ZTV".
12.50, 00.30, 06.20 - Неслучайная музыка.
13.00, 18.55 - М/ф.
13.30 - Личное время.
14.00, 18.10 - Телемагазин.
14.30, 00.40, 05.30 - Агентство криминальных новостей.
14.45 - Т/с "Няня".
15.15 - Т/с "Агентство".
16.15 - Т/с "Дронго".
17.15 - Шоу Джерри Спрингера.
18.20 - "Квартет".
20.00 - Т/с "Дерзкие и красивые".
21.00 - Т/с "Небесный волк".
22.00 - Х/ф "Инопланетянка".
00.00 - Т/с "Няня".
00.55 - Т/с "Дронго".
02.00 - Т/с "Агентство".
03.00 - Х/ф "Ведьмак".
05.45 - Т/с "Эдем".
06.25-07.20 - Шоу Джерри Спрингера.

ТВ-21

7.00 - Комедия "Отвратительные, грязные, злые".
8.55 - Драма "Невинный".
11.05 - Триллер "Кинопроба".
13.05 - Триллер "Искусство войны".
15.00, 23.00 - Драма "Там, где находится сердце".
17.00, 01.00 - Драма "Доктор Аки".
19.05, 03.05 - Драма "Ностальгия".
21.10, 05.10 - Боевик "Выстрел поражение".

ТВ-3

11.30 - "Победоносный гл. рующего".
12.00 - М/ф "Ураганчики".
12.30 - Х/ф "Живая вода".
14.30 - Х/ф "Раба любви".
16.30 - Х/ф "Узкая грань".
19.00 - Х/ф "Старая, старая сказка".
21.00 - Х/ф "Рембо-3".
00.00 - Х/ф "Земля Санникова".
02.00 - Х/ф "Полицейские".
03.55 - "Автоклуб КЭМП".
04.15 - "Канал КуПи".
04.30 - Х/ф "Воины".
06.30 - "ТВ чат INFON".

КОМПЬЮТЕРЫ
ОРГТЕХНИКА
СОТОВЫЕ ТЕЛЕФОНЫ
КОМТЕК
Огромный выбор!
Система скидок!
Низкие цены!
Кредит!
Отличный сервис!
Бесплатная доставка и установка!
ТОВАР СЕРТИФИЦИРОВАН
ЗВОНИТЕ:
56-56-56
WWW.KOMTEK.RU
ЖДЕМ ВАС ПО АДРЕСУ:
АНГАРСК, УЛ. ГОРЬКОГО, 16
(КВАРТАЛ 74, ДОМ 6)

ДИАЛОГ
Ангарск
15 лет на рынке
53-29-19
53-29-39
Ул. Мира
Компьютеры
Сети
Сервис
Оргтехника
Теперь 3 года гарантии !!!
Кредит до 12 месяцев 20%первый взнос
Понедельник-Пятница 8[30]-19[00] Суббота 10[00]-17[00]
2752

УТЕРИ
Утерянный студенческий билет на имя Трофимова Василия Сергеевича считать недействительным.

Перенос и сдача бухгалтерской, налоговой отчетности на магнитных носителях.
50-70-40.
4517

ТАКСИ "ЦЕНТРАЛЬНОЕ"
3967
67-0000 • 677-67
представительского к
ПО ОБЫЧНО
МИКРОАВТОБУСЫ, ГРУ

СУББОТА, 10 ИЮЛЯ

Первый канал

7.00, 11.00, 13.00 - Новости.
7.10 - Т/с "Все путешествия команды Кусто".
7.40 - Т/с "Путешествие к центру земли".
9.20 - "Играй, гармонь любимая!"
10.00 - "Слово пастыря".
10.10 - "Здоровье".
11.10 - "Смак".
11.30 - "Пестрая лента". Ю.Никулин.
12.20 - "Любовные истории".
13.10 - Х/ф "Живите в радости".
14.40 - Дисней-клуб: "Приключения Мики и Дональда".
15.10 - "Умницы и умники".
16.10 - "Смехопанорама".
16.40 - "Спасатели". "Экстренный вызов".
17.10 - Т/с "Приключения молодого Индианы Джонса".
18.50 - "Классика Уолта Диснея. Золотые годы Микки-Мауса. Впервые в России".
19.00 - "Вечерние новости".
19.20 - Х/ф "Кадриль".
21.00 - "Кто хочет стать миллионером?"
22.00 - "Время".
22.20 - "Смешные люди" с Л.Измайловым.
00.30 - Х/ф "Подъем с глубины".
02.20 - "Пэгги Сью вышла замуж".
04.20 - Х/ф "Жажда смерти".
05.50 - Т/с "Патруль времени".

ТК РОССИЯ

6.55 - Фильм Сергея Герасимова "Семеро смелых".
8.25 - Сериал "Чумазые".
8.45 - "Золотой ключ".
9.05 - "Русское лото".
9.40 - "Не скуЧАЙ!"
10.30 - "Утренняя почта".
11.00 - "Смехопанорама Евгения Петросяна".
11.45 - Адриано Челентано в фильме "История любви и ножей".
13.20 - "В поисках приключений".
14.15 - "Клуб сенаторов".
15.00, 21.00 - ВЕСТИ.
15.20 - Георгий Бурков, Людмила Чурсина и Тамара Семина в детективе "Убийство свидетеля".

ТРК-ИРКУТСК

17.00 - «Сибирский сад».
17.20 - «Отдохнем!»
17.40 - «Слово депутата». С.И.Колесников.
17.50 - «Сайн байна, земля Гэсэра!»
18.00 - «На защите лесов области». Каймоновский лесхоз.
18.10 - «Умереть не страшно – ...шно не родиться». Памяти ...ра Реутского.
...5 - «Байкальская нива». Про...ственный рынок Прианга-

...К РОССИЯ

...00 - "Мифы без грифа. Случайный заговор".
20.00 - "Аншлаг".
21.25 - "Честный детектив". Авторская программа Эдуарда Петрова.
...55 - Эдди Мерфи в комедий... боевике "Полицейский из ...ерли Хилз".
...00 - Брэд Питт, Роберт Де Ниро, Дастин Хоффман в фильме ...ящие".
...0 - Футбол. Чемпионат Рос... "Локомотив" (Москва) - ...лья Советов" (Самара). ...нсляция со стадиона "Локо...отив". 2-й тайм.
03.45 - Чемпионат мира по автогонкам в классе "Формула-1". Гран-при Великобритании. Квалификация. Трансляция из Сильверстоуна.

НТА (ТНТ)

8.00 - "Доброе утро, Ангарск!»
8.05 - "Новости НТА-2004г."
8.25, 19.25, 20.50 - Телевизионный выпуск газеты "Пирамида".
8.30, 9.30, 10.50, 19.20, 19.45, 20.20 - Телемагазин.
8.35, 19.50 - Муз. программа "Навстречу утренней заре".
9.20 - "НТА-презент".
9.35, 18.30 - Юмористический сериал "Комедийный коктейль".
10.05, 15.25 - Юмористический журнал "Фигли-Мигли".
10.30 - "Новости НТА-2004г."
11.00 - Познавательная передача "Новые подробности" - "О копытных".
12.05, 15.55 - Юмористический журнал "Каламбур".
12.35 - "МОСКВА: инструкция по применению". Лучшее за неделю.
13.05 - Комедия "Оскар".
15.00 - М/ф "Дядя Степа - милиционер".
16.25 - Комедия "Маски-шоу".
17.00 - Реалити-шоу "Дом-2. Любовь".
18.00 - Комедия "Саша + Маша".
19.00 - "Новости НТА-2004г."
19.30 - "НТА-презент".
20.30 - "Новости НТА-2004г."
21.00 - Д/д "Цена любви" - "Удавка для мамы".
22.00 - Реалити-шоу "Дом-2. Любовь".
23.00 - Комедия "Саша + Маша".
23.30 - «ТНТ-комедия»: "Смешные и голые".
00.00 - «ТНТ-комедия»: "Правила секса".
00.25 - Реалити-шоу. Спецвключение "Дом-2. Любовь".
00.30 - Триллер "Просто, как кровь".
02.40 - "Микс файт: бои без правил".

ТК «Ангарск»-ТВЦ

8.00, 9.00, 10.00 - «СОБЫТИЯ. Ангарск».
8.20, 10.20, 21.50, 23.40 - «Ветер перемен».
8.25, 10.25 - «Звездный взгляд».
8.30, 9.20, 10.50, 20.25, 21.55, 23.05 - Музыка на канале.
10.30, 16.15 - «ЭКС» с Евгением Константиновым.
11.55 - "Шок". Х/ф.
13.30 - "Православная энциклопедия".
14.00 - МАСТЕРА. Михаил Яншин.
14.45 - МУЛЬТПАРАД. "Рикки-Тикки-Тави", "Аргонавты".
15.25 - "Музыкальный серпантин".
16.00, 19.00, 00.00, 04.55 - СОБЫТИЯ. Время московское.
16.50 - "Я - мама".
17.20 - ФИЛЬМ-СКАЗКА "Иван да Марья".
18.40 - "Путаница". М/ф.
19.15 - "Сальвадор Дали в поисках неба".
19.55 - "Неприрученная природа Австралии". Т/с.
21.00 - «Старт» с Романом Караваевым.
21.30, 23.15 - «События недели».
22.15 - "Русский век".
23.45 - «Сюрпризы сундука».
00.10 - "Чисто английское убийство". Т/с.
02.00 - "Постскриптум" с Алексеем Пушковым.
03.00 - Боевик "Мартовские иды".
05.05 - ТОЛЬКО ШЕДЕВРЫ. "Затмение". Х/ф.
06.45 - "Джаз в саду "Эрмитаж".

ТК АКТИС (REN-TV)

6.45 - "Утро на канале ТК АКТИС".
7.00, 8.00, 14.30 - "Местное время".
7.15, 8.15, 13.50, 23.30 - "Колесо судьбы".
7.25 - Музыкальный канал.
8.30 - "Дикая планета": "Мир бобра". Д/ф.
9.25 - "Коты-самураи". М/с.
9.50 - "Вуншпунш". М/с.
10.15 - "Битлборги". Т/с.
10.40 - "Симпсоны".
11.40 - "Очевидец" с Иваном Усачевым.
12.40 - "Агентство-3". Комедийный сериал.
14.50 - Триллер "Крысиный угол".
16.50 - "Магия в стиле "панк". Шоу.
17.55 - Джеральдина Чаплин в комедии "На древо взгромоздясь".
20.00 - "Естественный отбор". Телеигра.
21.00 - Сильвестр Сталлоне в фантастическом боевике "Судья Дредд".
23.40 - Авторская программа "Киноман".
00.00 - "Неразгаданные тайны": "НЛО под прикрытием". Д/ф.
01.00 - "Плейбой" представляет: эротический фильм "Замок "Эротика".
03.00 - "Дикая планета": "Мир бобра". Д/ф.
03.50 - Ночной музыкальный канал.

НТВ

7.25 - Боевик "Жестокое правосудие".
9.00 - "Сегодня".
9.20 - Т/с "Улица Сезам".
9.45 - М/ф "Самый маленький гном".
10.00 - "Без рецепта". Доктор Бранд.
10.30 - "Обозреватель".
11.00 - "Кулинарный поединок": А.Васильев - О.Орлова.
12.00 - "Квартирный вопрос": "Детская под облаками".
13.00, 17.00 - "Сегодня" с К.Поздняковым.
13.20 - "Криминальная Россия". "Братья по крови".
14.20 - "Вкусные истории".
14.30 - Х/ф "Виват, гардемарины!"
16.00 - "Животные, меняющие внешность".
17.20 - "Женский взгляд" О.Пушкиной. В.Лепко.
17.55 - Т/с "Приключения мага: Девять дней".
19.00 - "Своя игра".
20.00 - "Личный вклад".
21.00 - "Красная стрела". Спецвагон.
21.15 - Х/ф "Женщин обижать не рекомендуется".
23.10 - Триллер "Люди-кошки".
01.35 - Х/ф "Американские граффити".
03.45-04.10 - "Двое в городе".

СТС

7.00 - Х/ф "Аквалангисты на дне".
8.25 - Т/с "Империя "Нобл Хауз".
9.30 - М/с "Гора Фреглов".
10.00 - М/с "Симсала Гримм".
10.30 - Телеигра "Полундра!"
11.00 - М/с "На Диком Западе".
11.30 - М/с "Табалуга".
12.00 - "Кресло".
13.00 - Т/с "Пиратские острова".
14.00 - Х/ф "Фрикадельки".
16.00 - Д/ф "Затерянные города Майя".
17.00 - О.С.П.- студия.
18.00 - Т/с "Без ума от тебя".
18.30, 00.00 - Т/с "Агент национальной безопасности-3". "Рекламная пауза".
19.35 - Скрытая камера.
20.05 - Х/ф "Взрыватель".
22.00 - Х/ф "Зятек".
01.05 - Х/ф "Мертв по прибытии".
02.55 - Х/ф "Метка".
04.35-05.30 - Музыка на СТС.

ТВ Город

7.00 - Рик Реннер.
7.30, 10.20 - Инф.канал "ВОВРЕМЯ".
7.55, 10.45, 20.15, 21.50, 00.10 - "НЧС".
8.05, 10.55, 20.00, 21.40, 00.20, 02.40 - "За окном".
8.15, 11.10, 13.15, 21.15, 22.05, 00.30 - "Скорей бы вечер».
8.25 - Сказка «Живая вода».
11.05, 19.55, 22.00 - "Зри в корень".
11.20 - Мелодрама «Раба любви».
13.25 - Триллер «Узкая грань».
15.20 - Сказка «Старая, старая сказка».
17.15 - Боевик «Рембо-3».
19.20 - Д/с «Кунсткамера».
20.30 - "Все просто".
21.00 - "НУЖНЫЕ ВЕЩИ".
21.25 - "SERVER".
22.15 - Х/ф «Зонтик для новобрачных».
00.35 - Драма/триллер «Полицейские».

Культура

5.00 - "Евроньюс" на русском языке.
8.10 - "Библейский сюжет". А.Дюрер.
8.40 - Х/ф "Звезда и смерть Хоакина Мурьеты".
10.05 - "Кто в доме хозяин". П.Вельяминов.
10.35 - Х/ф "Слон и веревочка".
11.20 - Д/с "Африка у поверхности земли". "День бородавочника".
11.50 - Телеспектакль "Конармия".
14.10 - "Резец и музыка".
14.50 - Д/с "Вокруг света с Майклом Пэйлином".
15.40 - Х/ф "Сказ про то, как царь Петр арапа женил".
17.15 - "Романтика романса" с Л.Серебренниковым.
17.55 - "Сферы" с И.Ивановым.
18.35 - "Блеф-клуб".
19.15 - "Больше, чем любовь". М.Врубель и Н.Забела-Врубель.
20.00 - "Новости культуры".
20.20 - Х/ф "Колыбель будет качаться".
22.30 - "Вечера" с А.Дольским.
22.55 - Д/с "Замки ужасов".
23.25-00.47 - Х/ф "Звезда и смерть Хоакина Мурьеты".

РТР-Спорт

10.00, 23.40, 03.05, 07.10 - Eurosportnews.
10.15 - Легкая атлетика. Супер Гран-при. Трансляция из Швейцарии.
13.00, 17.00, 21.40, 02.00, 05.00 - Вести-спорт.
13.10, 16.50 - Спортивный календарь.
13.15, 16.55 - Спорт каждый день.
13.20, 21.05 - Скоростной участок.
13.50 - "Золотые мгновения "Спорта". Фигурное катание. Чемпионат Европы 2004 г. Показательные выступления.
16.15 - Футбол России. Перед туром.
17.10 - Профессиональный бокс. Юрий Романов (Белоруссия) против Максима Пугачева (Россия). Сергей Гулякевич (Белоруссия) против Николая Еремеева (Россия).
18.05 - Легкая атлетика. "Мемориал братьев Знаменских". Трансляция из Казани.
21.55 - Формула-1. Гран-при Великобритании. Квалификация. Прямая трансляция.
23.05 - Точка отрыва.
23.55 - Футбол. Чемпионат России. "Кубань" (Краснодар) - "Зенит" (Санкт-Петербург). Прямая трансляция.
02.10 - Профессиональный бокс. "Шугар" Рэй Леонард (США) против Марвина Хаглера (США) 1987г.
03.15 - Волейбол. Евролига-2004. Мужчины. 1/2 финала. Сборная России - Сборная Германии. Трансляция из Чехии.
05.10 - Футбол. Чемпионат России. "Ростов" (Ростов-на-Дону) - "Динамо" (Москва).
07.25 - "Золотой пьедестал". Вячеслав Старшинов.
08.00 - Футбол. Чемпионат России. "Кубань" (Краснодар) - "Зенит" (Санкт-Петербург).

ТВ-Центр

11.55 - Х/ф "Шок".
13.30 - "Православная энциклопедия".
14.45 - М/ф "Рикки-Тикки-Тави", "Аргонавты".
15.25 - "Музыкальный серпантин".
16.00, 19.00, 00.00, 04.55 - "События. Время московское".
16.15 - "Городское собрание".
16.50 - "Я - мама".
17.20 - Фильм-сказка "Иван да Марья".
18.40 - М/ф "Путаница".
19.15 - "Сальвадор Дали в поисках неба".
19.55 - Т/с "Неприрученная природа Австралии".
20.25 - Комедия "Жандарм из Сен-Тропе".
22.15 - "Русский век".
00.10 - Т/с "Чисто английское убийство".
02.00 - "Постскриптум" с А.Пушковым.
03.00 - Боевик "Мартовские иды".
05.05 - Х/ф "Затмение".
06.45-07.10 - "Джаз в саду "Эрмитаж".

7-ТВ

10.00, 07.00, 08.00, 09.00 - Линия жизни.
10.30, 12.00, 19.00, 07.30, 08.30, 09.30 - Диалоги о рыбалке.
11.00, 18.00, 21.00, 22.30 - Рыболов.
11.30, 18.30, 21.30, 06.30 - Ралли. Париж-Дакар.
12.30, 19.30, 22.00, 00.30 - История профессионального бокса.
13.00 - Веселые старты.
14.30 - Т/с "Таинственный остров".
15.00 - Оранжевый мяч.
15.10 - "Кубок мира по ралли-рейдам". Португалия.
15.30, 04.30 - Мототриал.
16.40, 00.10, 04.10 - Музыкальный трек.
17.00, 20.00 - Д/ф из цикла "Неизвестный спорт".
17.30 - Путеводитель по...
20.30, 03.30 - Т/с "Команда "Мечта".
23.00 - Автоспорт. Серия «Champ Car», 4-й этап.
01.00 - Автоспорт. Гонки из серии «Ниссан», 4-й этап.
01.30 - Шоу футбольной Европы.
02.30 - Автоспорт. Гонка чемпионов «Мишлин».
05.30 - Самый сильный человек.

Дарьял-ТВ

13.30 - М/ф.
14.00 - Т/с "Закон джунглей".
14.30 - Т/с "Напряги извилины".
15.00 - Всегда готовь.
15.35 - Д/ф "Неизвестная планета".
16.15 - Т/с "Рыцари правосудия".
17.15 - Х/ф "Инопланетянка".
19.25 - Серебряный ручей.
19.40 - Путешествие со вкусом.
20.15 - Смеходром.
21.20 - Арсенал.
21.50 - Карданный вал.
22.20 - Криминальная Россия.
22.55 - Х/ф "Силач Санта-Клаус".
01.00 - Комедия "Дон Сезар де Базан", 1 и 2 с.
04.05 - Мировая реклама.
04.35 - "Богини любви".
05.15-07.05 - Х/ф "Стриптиз-клуб".

ТВ-21

7.00 - Драма "Там, где находится сердце".
9.00 - Драма "Доктор Акаги".
11.05 - Драма "Ностальгия".
13.10 - Боевик "Выстрел на поражение".
15.00, 23.00 - Мелодрама "Просто праздник какой-то".
16.40, 00.40 - Х/ф "Остров сокровищ".
18.15, 02.15 - Комедия "Замок".
19.50, 03.50 - Боевик "Жестокая справедливость".
21.25, 05.25 - Комедия "Эльвира - повелительница тьмы-2".

ТВ-3

11.45 - "Гламурные ведомости".
12.00 - М/с "Ураганчики".
12.30 - М/с "Мистер Бамп".
13.00 - М/с "Мэри Кейт и Эшли - суперагенты".
13.30 - М/с "Эволюция".
14.00 - М/с "Мумии возвращаются".
14.30 - Х/ф "Старая, старая сказка".
16.30 - Т/с "Земля Санникова".
18.30 - "С благодарностью госпоже Любе".
18.45 - "Гламурные ведомости".
19.00 - Х/ф "Красотки".
21.00 - Х/ф "Ангел меси".
23.00 - "Говорит и показывает Анталия".
23.05 - "Если хочешь быть здоров".
23.15 - "Наша стратегия.
00.00 - Х/ф "Арена смерти".
02.00 - Х/ф "Непостижимый ужас".
03.55 - "Встреча с Галиной Вишневской".
04.25 - "Дамские новости Афродита-2004".
04.30 - Х/ф "Узкая грань".
06.30 - "ТВ чат INFON".

ГОУ "Областной центр образования"
Приглашает учащихся в 5, 6, 7 классы
8-9 классы или 10-11 классы за один год!
Возможно индивидуальное обучение с помощью интерактивных средств
Лицензия № 053656
На базе СОШ №30, г. Ангарск, 15 м-н, д.34. Тел.: 55-58-45

Адвокатский кабинет Уфимцева
ЮРИДИЧЕСКИЕ УСЛУГИ
- Жилищные споры
- Узаконивание самовольных построек
- Защита прав потребителей
- Вопросы российского гражданства
- Вопросы воинской обязанности
- ДТП, "автогражданка"
- Регистрация предприятий с предоставлением юридического адреса
Быстро и недорого.
- Узаконивание муниципальных земель.
3716 Ул. Горького, управление швейной фабрики, с 9.00 до 18.00. Тел. 52-33-98.

САЛОН "PANASONIC"
ТЕХНИКА В КРЕДИТ
ВНИМАНИЕ! Сезонная распродажа!
Большой выбор ВИДЕОКАМЕР.
Гарантия на все виды товаров. Бесплатная доставка.
Видеокамеры от 7000 руб.
Телевизоры от 3500 руб.
Радиоплейеры от 360 руб.
Фотокамеры от 230 руб.
Видеомагнитофоны и видеоплейеры от 2250 руб.
CD-плейеры от 2600 руб.
Радиотелефоны от 900 руб.
...onic", рядом с к/т "Победа" ☎ 52-70-23.
..., пр. К.Маркса, 26 (кафе "Пингвин") ☎ 52-39-50.
..., 188 кв-л,д.1 ☎ 54-49-19.
Мы ждем вас без выходных с 10 до 19 час.
http: //panasonic_angarsk.nm.ru//

СТЭП
Летние новинки!
ПОСТУПЛЕНИЕ женской и мужской обуви!
СКИДКИ ПОСТОЯННЫМ КЛИЕНТАМ!
На модели прошлого сезона и новые модели в остатке скидка 25%!
✦ТД "Щелкунчик" ("Принц", пав. 50)
✦ТД "Лола", 6 мрн, пав. 4
✦М-н "Болеро"
4600

ЭВАОН
Летняя распродажа!
СКИДКА 25%!
Одежда для города и активного отдыха.
Адреса:
м-н «Спорт-Сервис», ул. К.Маркса, 33, тел. (3951) 52-39-39,
ТЦ «Щелкунчик», 2 этаж, каб. №36.
4195

ВОСКРЕСЕНЬЕ, 11 ИЮЛЯ

Первый канал

7.00, 11.00, 13.00 - Новости.
7.10 - Д/с "Все путешествия команды Кусто".
7.50 - Х/ф "Когда казаки плачут".
8.20 - Х/ф "Люди как реки..."
9.20 - "Служу Отчизне!"
9.50 - Дисней-клуб: "Тимон и Пумба".
10.10 - "В мире животных".
11.10 - "Непутевые заметки".
11.30 - "Пока все дома".
12.10 - "Дог-шоу".
13.10 - Т/с "Дефективный детектив".
14.00 - "Путешествия натуралиста".
14.40 - Дисней-клуб: "Приключения Мики и Дональда".
15.00 - "Дачники".
15.50 - "Бриллиантовые войны".
16.50 - М/с "Назад в будущее".
19.00 - "Вечерние новости".
19.20 - "Старатели мертвого города".
20.10 - Х/ф "Подари мне лунный свет".
22.00 - "Время".
22.20 - Х/ф "Миротворец".
00.40 - Бокс. Бои сильнейших профессионалов мира. Мигель Анхель Котто - Викториано Соса.
01.10 - Х/ф "Несмотря ни на что".
03.20 - Х/ф "Под планетой обезьян".
05.10 - Х/ф "Запертые под землей".

ТК РОССИЯ

7.00 - Приключенческая комедия "Три ниндзя наносят ответный удар".
8.30 - Сериал "Чумазые".
8.50 - "Королева - зубная щетка". М/ф.
9.10 - Марина Дюжева в комедийном сериале "Дружная семейка".
10.05 - Всероссийская лотерея "ТВ Бинго шоу".
10.25 - МЕСТНОЕ ВРЕМЯ. ВЕСТИ НЕДЕЛИ-ИРКУТСК.
11.05 - "Городок". Дайджест. Развлекательная программа.
11.40 - "Сам себе режиссер".
[illegible] - Ален Делон в детективе [illegible]иссар Монтале. Пробуждение Хеопса".
[illegible]15 - "Парламентский час".
[illegible]0.00 - ВЕСТИ.
[illegible]5.20 - "Пирамида".
15.50 - "Фитиль". Сатирический тележурнал.
16.30 - Стив Мартин в комедии "Мертвые пледов не носят".
18.00 - "Ха". Маленькие комедии.
18.25 - "Комната смеха".
19.20 - Пьер Ришар в комедии "Укол зонтиком".
21.00 - ВЕСТИ НЕДЕЛИ.
22.00 - "Специальный корреспондент".
22.25 - Остросюжетный фильм "На линии огня".
01.00 - Андрей Мягков, Дмитрий Певцов и Олег Фомин в фильме Дмитрия Астрахана "Контракт со смертью".
03.35 - Чемпионат мира по автогонкам в классе "Формула-1". Гран-при Великобритании. Трансляция из Сильверстоуна.

НТА (ТНТ)

8.00 - "Доброе утро, Ангарск!»
8.05, 10.30, 19.00, 20.25 - "Новости НТА за неделю. Дайджест".
8.25, 10.50, 19.25, 20.45 - Телевизионный выпуск газеты "Пирамида".
8.30, 9.30, 10.55, 19.20, 20.20, 20.50 - Телемагазин.
8.35, 19.30 - Муз. программа "Навстречу утренней заре".
9.25 - "НТА-презент".
9.35, 18.30 - Юмористический сериал "Комедийный коктейль".
10.05, 15.25 - Юмористический журнал "Фигли-Мигли".
11.00 - Познавательная передача "Новые подробности" - "Об орлах".
12.05, 15.55 - Юмористический журнал "Каламбур".
12.35 - "МОСКВА: инструкция по применению". Дайджест.
13.05 - Комедия "Вход и выход".
15.10 - М/ф "Веселая карусель".
16.25 - Комедия "Маски-шоу".
17.00 - Реалити-шоу "Дом-2. Любовь".
18.00 - Комедия "Саша + Маша".
19.45 - "НТА-презент".
20.00 - "Погода в доме".
21.00 - Ток-шоу "Запретная зона".
22.00 - Реалити-шоу "Дом-2. Любовь".
23.00 - Комедия "Саша + Маша".
23.30 - «ТНТ-комедия»: "Смешные и голые".
00.00 - «ТНТ-комедия»: "Правила секса".
00.30 - Реалити-шоу. Спецвключение "Дом-2. Любовь".
00.35 - Боевик "Ночь воина".
02.50 - "Микс файт: бои без правил".

ТК «Ангарск»-ТВЦ

8.00, 9.00, 10.00, 21.30 - «События недели».
8.20, 9.25, 10.50, 22.25 - Музыка на канале.
9.20, 10.20, 21.50 - «Ветер перемен».
10.25, 15.35 - «ЭКС» с Евгением Константиновым.
11.25 - "Жандарм из Сен-Тропе". Х/ф.
13.05 - "Отчего, почему?" Программа для детей.
14.00 - МУЛЬТПАРАД. "Полет на Луну", "Кот в сапогах".
14.45 - "Марш-бросок".
15.15 - "Наш сад".
16.00 - "Московская неделя" с А.Леоновым.
16.25 - "Звезда автострады".
16.45 - "Хеппи-энд". Х/ф.
18.25 - Евгения Крюкова в программе "Приглашает Борис Ноткин".
19.00, 03.40 - СОБЫТИЯ. Время московское.
19.15 - ПРЕМЬЕРА. "Русские зимы в Ницце. Век двадцатый".
19.55 - "21 кабинет" с Виктором Белицким.
20.25 - "Московские истории Василия Ливанова".
20.50 - "Это не про меня". М/ф.
21.15 - «Открытая книга».
21.55 - «Звездный взгляд».
22.00 - «Старт» с Романом Караваевым.
23.00 - "Так поступают настоящие женщины". Т/с.
01.00 - "Момент истины". Авторская программа А.Караулова.
01.55 - "Фара". Х/ф.
03.50 - "Деликатесы".
04.30 - "Арена".
05.00 - Композитор Юрий Эрикона. "Спасибо за любовь..."
05.55 - "Космические дальнобойщики". Х/ф.

ТК АКТИС (REN-TV)

7.00 - "Утро на канале ТК АКТИС".
7.10, 8.00, 14.30, 20.30 - "Колесо судьбы".
7.20 - Музыкальный канал.
8.10, 14.40, 20.40 - "Рекламная обойма".
8.30 - "Дикая планета": "Акула". Д/ф.
8.25 - "Коты-самураи". М/с.
9.50 - "Вуншпунш". М/с.
10.15 - "Битлборги". Т/с.
10.35 - "Симпсоны". М/с.
11.35 - "Дятлов's". М/с.
12.05 - "Мировые розыгрыши".
12.40 - "Агентство-3". Комедийный сериал.
13.50 - Авторская программа "Киноман".
14.50 - Триллер "Зачем алиби честному человеку?"
16.55 - "Лучшие шоу мира" с Урмасом Оттом.
18.00 - Сильвестр Сталлоне в фантастическом боевике "Судья Дредд".
21.00 - Мишель Акуна, Хауард Уильямс в фильме ужасов "Убить демона".
23.00 - "Тесные контакты". Д/ф.
00.00 - Маколей Калкин в молодежной ретродраме "Клубная мания".
02.10 - "Дикая планета": "Акула". Д/ф.
03.00 - Ночной музыкальный канал.

НТВ

7.45 - Х/ф "Пятнадцатилетний капитан".
9.00, 13.00 - "Сегодня".
9.20 - Д/ф "Энциклопедия тайн. Мозг и тело: управление природой", ч.1.
9.50 - Лотерея "Шар удачи".
10.00 - Д/ф "Энциклопедия тайн. Мозг и тело: управление природой", ч.2.
10.30 - "Едим дома" с Ю.Высоцкой.
11.05 - Боевик "Лучшие из лучших-2".
13.20 - "Внимание! Розыск!" "Заговорщики из глубинки".
13.55 - Х/ф "Гардемарины-3".
16.10 - "Их нравы" с Д.Захаровым.
17.00, 20.00 - "Сегодня" с К.Поздняковым.
17.20 - "Тайны разведки: железные шпионы".
17.55 - Т/с "Приключения мага: Предсмертный гороскоп".
19.00 - "Своя игра".
20.40 - Комедия "Птичья клетка".
23.00 - Х/ф "Жажда смерти-4. Крушение".
01.00-03.50 - Х/ф "Али".

СТС

7.00 - Х/ф "Если бы я был белым арапом..."
8.30 - Т/с "Империя "Нобл Хауз".
9.30 - М/с "Лапиш - маленький башмачник".
10.00 - М/с "Флиппер и Лопака".
10.30 - Телеигра "Полундра!"
11.00 - М/с "Просто Норман".
11.30 - М/с "Табалуга".
12.00 - Утро с Киркоровым.
13.00 - Т/с "Полицейская академия".
14.00 - Комедия "Фрикадельки-2".
16.00 - "Паразиты", ч.3.
17.00 - Скрытая камера.
18.00 - Т/с "Без ума от тебя".
18.30, 00.05 - Т/с "Агент национальной безопасности-3". "Рекламная пауза".
20.00 - Х/ф "Зятек".
22.00 - Х/ф "А как же Боб?"
01.15 - Х/ф "Побег из Шоушенка".
03.50-05.20 - Х/ф "Сокровища Дос-Сантоса".

ТВ Город

7.40, 10.30, 12.55, 19.15, 19.45, 22.40, 01.10 - "За окном".
7.45, 10.40, 13.10, 19.25, 23.00, 01.25 - "Скорей бы вечер».
7.50 - М/с.
10.20, 12.45, 19.35, 22.50, 01.15 - "НЧС".
10.45 - Сказка «Старая, старая сказка».
13.20 - Х/ф «Зонтик для новобрачных».
15.15 - Комедийная мелодрама «Красотки».
17.05 - Боевик «Ангел мести».
19.05 - "Простые мечты".
20.00 - "Все просто".
20.30 - "НУЖНЫЕ ВЕЩИ".
20.45 - Боевик «Арена смерти».
23.10 - Ужасы «Непостижимый ужас».
01.35 - Триллер «Узкая грань».

Культура

5.00 - "Евроньюс" на русском языке.
8.10 - "Углы манежа".
8.40 - Х/ф "Одиножды один".
10.15 - "И снова шлягер" с В.Сюткиным.
10.45 - М/ф "Приключения Голубого рыцаря".
12.05 - Д/с "Африка у поверхности земли". "Жизнь у воды".
12.35 - "Парижский журнал". В.Кара.
13.05 - "Цитаты из жизни". М.Попович.
13.45 - М/ф "Гуси-лебеди".
14.05 - "Звездные годы "Ленфильма".
14.45 - Х/ф "Гроза".
16.05 - "Вокруг смеха". Нон-стоп с А.Аркановым.
16.45 - "Великие романы двадцатого века". Слим и Хоуард Хоукс.
17.15 - Опера "Сказание о невидимом граде Китеже и деве Февронии".
21.30 - Х/ф "Беспокойное хозяйство".
22.55 - Д/с "Замки ужасов".
23.25-00.54 - Х/ф "Тревожная кнопка".

РТР-Спорт

10.00, 06.10 - Eurosportnews.
10.10 - "Золотой пьедестал". Аркадий Чернышев.
11.00 - Футбол. Чемпионат России. "Ростов" (Ростов-на-Дону) - "Динамо" (Москва).
13.00, 17.00, 21.35 - Вести-спорт.
13.10 - Спортивный календарь.
13.15 - Спорт каждый день.
13.20 - Волейбол. Евролига-2004. Мужчины. 1/2 финала. Сборная России - Сборная Германии. Трансляция из Чехии.
15.00 - Футбол. Чемпионат России. "Локомотив" (Москва) - "Крылья Советов" (Самара).
17.10 - Профессиональный бокс. "Шугар" Рэй Леонард (США) против Марвина Хаглера (США) 1987г.
18.05 - Легкая атлетика. "Мемориал братьев Знаменских". Трансляция из Казани.
20.35 - Сборная России.
21.00 - Д/ф "Все золото мира".
21.45, 08.50 - Баскетбол. Жеребьевка Евролиги УЛЕБ сезона 2004-2005.
22.55 - Футбол. Чемпионат России. ЦСКА - "Амкар" (Пермь). Прямая трансляция.
00.55 - Футбол. Чемпионат России. "Ротор" (Волгоград) - "Торпедо" (Москва). 1-й тайм.
02.00, 05.00 - Вести-спорт.
02.10 - Футбол. Чемпионат России. "Ротор" (Волгоград) - "Торпедо" (Москва). 2-й тайм.
03.15 - Волейбол. Евролига-2004. Мужчины. Финал. Трансляция из Чехии.
05.10 - Футбол России.
06.20 - Формула-1. Гран-при Великобритании.

ТВ-Центр

11.25 - Х/ф "Жандарм из Сен-Тропе".
13.05 - "Отчего, почему?"
14.45 - "Марш-бросок".
15.15 - "Наш сад".
15.35 - "Лакомый кусочек".
16.00 - "Московская неделя" с А.Леоновым.
16.25 - "Звезда автострады".
16.45 - Х/ф "Хеппи энд".
18.25 - "Приглашает Борис Ноткин". Е.Крюкова.
19.00, 03.40 - "События. Время московское".
19.15 - "Русские зимы в Ницце. Век двадцатый".
19.55 - "21-й кабинет" с В.Белицким.
21.15 - "Шире круг".
23.00 - Т/с "Так поступают настоящие женщины".
01.00 - "Момент истины".
01.55 - Х/ф "Фара".
03.50 - "Деликатесы".
04.30 - "Арена".
05.00 - Композитор Ю.Эрикона. "Спасибо за любовь..."
05.55-07.25 - Х/ф "Космические дальнобойщики".

7-ТВ

10.00, 07.00, 08.00, 09.00 - Линия жизни.
10.30, 12.00, 19.00, 07.30, 08.30, 09.30 - Диалоги о рыбалке.
11.00, 18.00, 21.00, 22.30 - Рыболов.
11.30, 18.30, 21.30, 06.30 - Ралли. Париж-Дакар.
12.30, 19.30, 22.00, 00.30 - История профессионального бокса.
13.00 - Веселые старты.
14.30 - Т/с "Таинственный остров".
15.00 - Оранжевый мяч.
15.30, 23.00, 04.30 - Мототриал.
16.40, 00.10, 04.10 - Музыкальный трек.
17.00, 20.00 - Д/ф из цикла "Неизвестный спорт".
17.30, 03.30 - "Жиллетт-спорт".
20.30 - Т/с "Команда "Мечта".
01.00 - Все о гольфе.
01.30, 05.30 - Самый сильный человек.
02.30 - Автоспорт. Гонка чемпионов "Мишлин".

Дарьял-ТВ

13.30 - М/ф.
14.00 - Т/с "Закон джунглей".
14.30 - Т/с "Напряги извилины".
15.00 - Лотерея АвтоВАЗ.
15.35 - Д/ф "Неизвестная планета".
16.15 - Т/с "Рыцари правосудия".
17.15 - Х/ф "Ретро втроем".
19.25 - В дорогу!
19.40 - Всегда готовь.
20.15 - Смеходром.
21.20 - Концерт "Михаил Евдокимов собирает друзей".
23.05 - Х/ф "Виола целует всех".
01.00 - Х/ф "Сильва", 1 и 2 с.
04.05 - "Богини любви".
04.40 - Т/с "Напряги извилины".
05.45-08.00 - Х/ф "Ведьмак".

ТВ-21

7.00 - Мелодрама "Просто праздник какой-то".
8.40 - Х/ф "Остров сокровищ".
10.15 - Комедия "Замок".
11.50 - Боевик "Жестокая справедливость".
13.25 - Комедия "Эльвира - повелительница тьмы-2".
15.00, 23.00 - Вестерн "Конвой".
16.50, 00.50 - Комедия "Сибирь".
18.20, 02.20 - Драма "Провинциалка".
20.15, 04.15 - Драма "Сто дней до приказа".
21.25, 05.25 - Триллер "Последний звонок".

ТВ-3

11.30 - "Жизнь в слове".
12.00 - М/с "Ураганчики".
12.30 - М/с "Мистер Бамп".
13.00 - М/с "Мэри Кейт и Эшли суперагенты".
13.30 - М/с "Эволюция".
14.00 - М/с "Мумии возвращаются".
14.30 - Х/ф "Живая вода".
16.30 - Х/ф "Перекрестки".
18.30 - "Окно в мир. О жизни в разных странах".
19.00 - Х/ф "Любовные истории леди Гамильтон".
21.00 - Х/ф "Арена смерти".
22.55 - "Профессор Л.Буланов. Секреты долголетия".
23.00 - "С благодарностью госпоже Любе".
23.05 - "Если хочешь быть здоров".
23.20 - "Одиссей: Путеводитель по Анталии".
00.00 - Х/ф "Про бизнесмена Фому".
01.40 - Х/ф "Другие".
04.00 - "Приемный покой Ланьковых".
04.30 - Х/ф "Непостижимый ужас".
06.30 - "Клубный патруль".
06.45 - "ТВ чат INFON".

УТЕРИ

➢Утерянный студенческий билет на имя Малановой Екатерины Николаевны считать недействительным.

Альфа-Сиб
реализует оптом:

мука в/с (Алтай) -	от 9,6 руб.
мука 1 с -	от 9,0 руб.
горох -	от 8,2 руб.
рис -	от 10,5 руб.
гречка -	от 13,5 руб.
крупа манная -	от 11,0 руб.
геркулес -	от 11,4 руб.
пшено -	от 7,9 руб.
крупа перловая -	от 7,9 руб.
крупа ячневая -	от 8,3 руб.
кормосмеси -	от 4,6 руб.
пшеница, ячмень -	от 6,3 руб.
отруби -	от 3,9 руб.
семечки -	от 14,2 руб.

ул.Чайковского, 2а, реалбаза (пт), тел. 53-25-89.
[illegible]: 51-17-13, 51-19-91.
склад №21 (розница).
[illegible]ка оптовых партий.

Профессиональное училище №35
ПРИГЛАШАЕТ ВЫПУСКНИКОВ 9 и 11 классов!
У нас вы получите качественное образование и навыки востребованных профессий
На базе 9 классов (срок обучения 3 года)
➢Сварщик
➢Автомеханик
➢Парикмахер
➢Мастер общестроительных работ
➢Мастер отделочных строительных работ
➢Мастер столярно-плотничных и паркетных работ
➢Электромонтер по ремонту и обслуживанию электрооборудования
На базе 11 классов (срок обучения 1 год)
➢Сварщик
➢Автомеханик
➢Парикмахер
➢Электромонтер по ремонту и обслуживанию электрооборудования
г. Ангарск, 7 мрн, ул. Крупской, ПУ №35. ☎ 61-48-32.

КОНДИЦИОНЕРЫ
КАЧЕСТВО по доступной ЦЕНЕ
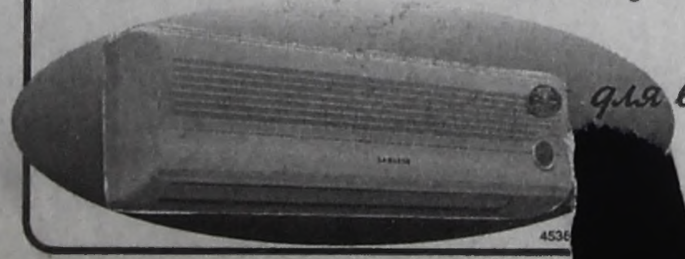
Мы создадим для вас безупречный КОМФОРТ!
факс 52-37-27

Новые Ок[illegible]
Шкафы-Ку[illegible]
пластиковые ОКНА и ДВЕРИ

Алюминиевые ПЕРЕГОРОДКИ
Защитные ЖАЛЮЗИ
Кредит.
Адрес: 22 мрн, д.2 (напротив "Континента"), офис №2.
Тел. 55-77-18.

Отдых!

Малое море.
Благоустроенные номера.
в Иркутске 209-314.

САЛОН МЕБЕЛИ «НАШ»
Адрес: 7 мрн, д. 16.
Тел./факс 673-111.
•Кухни (пр-ва Усолья, Белоруссии)
•Мягкая мебель
•Обед. группы
•Шкафы-купе
•Металлокаркас
•Компьютерные столы

Мебель по доступным ценам.

ПОЗДРАВЛЯЕМ!

Самых любимых,
замечательных родителей
КОМАРОВЫХ
Леонида Андреевича и Нину Антоновну
с очередной годовщиной совместной жизни!



Пусть по-прежнему в вашей жизни
Светит солнце любви.
Пусть так же ненастье
Обходит ваш дом.
И сердца ваши, как ваши кольца,
Не потускневшие за эти годы,
Пусть бьются в унисон.
Здоровья, долголетия.

Дочери, зять, внук.

АКСАМЕНТОВУ Екатерину
с днем рождения!



Милая доченька - солнышко красное,
Свежий морской озорной ветерок!
Ты все чудесное, светлое, ясное,
Нежный и юный, прекрасный цветок!
Будь симпатичной, здоровой, общительной,
Щедрой на чувства и искренний смех!
Будь жизнерадостной и восхитительной,
Ждет тебя счастье, любовь и успех.

Мама.

Дорогую, милую внученьку
Зоеньку СЕРГЕЕВУ с 20-летием
и окончанием 3 курса!



Познай японский, английский, французский,
Но больше всех люби свой русский.
Светлых дорог и верных друзей
Тебе, моя родная!

Любящая тебя баба Зоя Сергеева.

4412



Победим лишние КГ и СМ с пользой для здоровья!

Сегодня на рынке Ангарска появился новый товар - тренажер ДЖИМФЛЕКСТОР (GYMFLEXTOR). ДЖИМФЛЕКСТОР - это полый обруч весом 3 кг, диаметром сечения 7 см, изготовлен из эластичного материала, давление внутри полости до 10 атмосфер.

Его можно крутить вокруг талии как обычный обруч и выполнять с ним различные гимнастические упражнения, развивающие грацию, улучшающие осанку и общее физическое состояние человека. Вращая обруч на животе, человек не только нагружает мышцы брюшного пресса, но и массирует, тонизирует внутренние органы, улучшая общее самочувствие. Регулярные тренировки с GYMFLEXTOR гарантируют потрясающую талию! Исследования показывают, что **женщины, ежедневно вращающие GYMFLEXTOR по 15-20 минут, теряют в объеме талии до 12 см в месяц!** Есть в комплекте с обручем и специальные ремни, с помощью которых конфигурация круга меняется, и - о чудо! - он превращается в эспандер для хорошей прокачки мышц, причем общее количество вариантов упражнений практически неизмеримо. GYMFLEXTOR является тренажером для всей семьи, он способен дать требуемое усилие как ребенку, так и взрослому сильному мужчине. Занятия можно проводить в любое удобное время и в любом удобном месте, например, дома или на даче.

Итак, GYMFLEXTOR - вещь нужная, полезная и, что немаловажно, доступная по цене.

Эксклюзивная продажа и демонстрация возможностей тренажера
в отделе "GYMFLEXTOR" в универмаге на ул. Чайковского (1 этаж). *Ждем вас!*





Интерпласт
ПЛАСТИКОВЫЕ ОКНА и ДВЕРИ из профиля KBE, VEKA, EXSPROFF, SCHUCO
гарантия
скидки
кредит
раздвижные двери
встроенная мебель
тел: 53-27-13
Ул.Чайковского, 1а, оф.109
4588

"МЕТАПЕН+"
Срок изготовления 2 дня !!!
ПЛАСТИКОВЫЕ
ОКНА, ДВЕРИ, БАЛКОНЫ
ЖАЛЮЗИ
⇨ Гарантия, качество!
⇨ Сезонные СКИДКИ!
⇨ Ваш лучший выбор на долгие годы!
Товар сертифицирован.
3742 Адрес: 94 кв-л, д. 30 (бывшее д/у) ☎ 535-025.

ПЛАТНЫЕ ОБЪЯВЛЕНИЯ

УСЛУГИ

- Фотограф. Тел. 52-83-52.
- Ремонт, настройка компьютеров, 1С. Тел.: 64-91-43, 54-70-08.
- Проблемы с компьютером? Тел. 89025763098.
- Ремонт шуб. Тел. 52-57-29.
- Ремонт швейных машин. Без выходных. Тел. 51-13-75.
- Обтяжка мягкой мебели. Тел. 67-06-04.
- Ремонт кв-р, евроотделка, штукатурно-малярные работы. Тел. 56-17-62.
- Ремонт кв-р. Тел. 51-22-59.
- Ремонт кв-р. Тел. 7-46-44.
- Ремонт кв-р. Тел. 56-10-67.
- Плитка, ремонт квартир "под ключ". Тел. 538-628.
- Кладу плитку. Тел. 55-72-31.
- Кладу плитку. Тел. 682-552.
- Рамы на лоджии, балконы. Остекление, вынос, отделка евровагонкой. Тел. 65-27-38.
- Балконы, лоджии любой сложности. Тел. 51-96-34.
- Быстро, качественно рамы на балконы. Вынос, обшивка, полы. Тел. 59-35-36.
- Двери, окна, подоконники, все для квартиры и дачи. Тел. 9-88-73.
- Двери, рамы из отборной древесины. Тел. 51-24-19 после 18 часов.
- Газоэлектросантехработы. Качественно. Тел. 561-942.
- Услуги электрика. Тел. 51-87-96.
- Электрики. Тел. 580-955.
- Электрик. Отверстия в бетоне и кафеле. Тел. 67-20-10.
- Ремонт ТВ, в/м. Тел. 515-490.
- Ремонт ТВ, в/м. Тел. 510-257.
- Ремонт импортных ТВ. Вызов бесплатно. Тел. 546-964.
- Ремонт ТВ. Вызов бесплатный. Тел. 61-50-73.
- Ремонт импортных ТВ. Без выходных. Тел. 651-733.
- Ремонт телевизоров, видео. Гарантия. Тел. 53-70-53.
- Ремонт телевизоров, видео. Гарантия. Тел. 52-75-60.
- Ремонт телевизоров. Гарантия. Тел. 53-13-49.
- Ремонт отеч. п/п телевизоров. Пенсионерам скидки. Тел.: 52-76-73, 53-49-30.
- Ремонт телевизоров. Гарантия. Тел.: 53-59-54, 618-624.
- Перевозки самосвал 2 т. Гравий, песок, шлак, опилки. Тел.дом. 55-09-16, сот. 509-622.
- Доставим шлак, песок, гравий и т.д. Тел.дисп. 510-544.

НЕДВИЖИМОСТЬ

ПРОДАЖА

- Дачу в с/о "Жарки" - 25 тыс.руб. Тел. 52-83-50.
- Дачу в с/о "Хуторок" на берегу Китоя (двухэтажный дом теплый, баня, гараж, в черте города). Возможен обмен. Тел. 89025197951.
- Дачу за "кварталом" (насаждения). Тел. 54-72-95.
- Капгараж в а/к "Жигули". Тел. 53-65-08.

АРЕНДА

СДАЮ

- 1-комн.кв-ру в 8 мрн. Тел. 56-18-10.
- Комнату под офис. Тел. 67-57-18.

АВТОТРАНСПОРТ

ПРОДАЖА

- ВАЗ-21213 1996 г.вып. Тел.: 56-18-10, 58-56-40.
- А/м "Тойота-Королла" 1993 г.вып. Тел. 676-425, 588-453.

РАЗНОЕ

ПРОДАЖА

- Пчелосемьи. Тел. 61-80-80.
- Морозильную камеру-ларь б/у - 3500 руб. Тел. 513-209.
- Кресло-кровать, кухонный стол. Тел.: 549-345, 547-637.

ПОКУПКА

- Подшипники, задвижки, фланцы, электроды. Тел.: 53-15-05, 584-793.

РАБОТА

- Требуются работницы на сыроварню. Тел. 54-16-85 с 20 до 22 часов, Георгий, Татьяна.
- Работа. Финансовая независимость. Тел. 560-690.

СООБЩЕНИЯ

- Требуется сиделка по уходу за больной женщиной. Тел. 559-051.
- Нашедшего карликового пинчера просим вернуть за вознаграждение. Тел. 53-96-50.

Выполняем
КРОВЕЛЬНЫЕ РАБОТЫ
✦СОВРЕМЕННЫЕ материалы
✦КОРОТКИЕ сроки изготовления
✦ГАРАНТИЯ
Заключаем д...
☎68-18-70, 5...5-28

МЕТАЛЛИЧЕСКИЕ ...ери,
ворота, решет...
Куплю лист, угол...
Тел. 67-36-68.
3996

Мастерская
при "Рембыттехнике" (2 этаж)
производит
РЕМОНТ ТЕЛЕВИЗОРОВ
Вызов механика на дом
по тел.: 005, 52-33-06.
2718

КОМПЛЕКСНЫЙ РЕМОНТ квартир, магазинов, офисов.
Эл.работы, сантехника, пластиковые окна, метал.двери.
Договор, гарантия.
3693
☎58-55-92, 52-36-95, 7-48-23.

ЮВЕЛИРНЫЙ САЛОН
жемчужина
Выбери свой талисман!
Гороскоп от "Жемчужины"
Всем Ракам
с 21 июня по 20 июля
скидка 7%
+СЮРПРИЗ!!!
Наши адреса
○ 6 мрн. ТД Лола
○ 23 кв-л (возле ц. рынка),
○ Новый салон: 22 мрн.,
✆ 52-76-11
✆ 65-13-85

НЕКОММ... ...СКОЕ ПАРТНЕРСТВО
ВЕР... ...СКОЕ ОБЩЕСТВО
ВЗ... ...О СТРАХОВАНИЯ

МЫ ПОМОЖЕМ ОСУЩЕСТВИТЬ ВАШУ МЕЧТУ

С дилеммой купить новый холодильник или стиральную машину или порадовать ребенка компьютером, а может, поменять мебель мы сталкиваемся часто. В этом споре зачастую побеждает рациональность. И это обидно. Впрочем, с недавних пор можно решить эту проблему. Ведь теперь все, о чем вы мечтаете, можно приобрести в КРЕДИТ! И более того, можно и не выбирать, а сразу приобрести долгожданную стиральную машинку и порадовать своего малыша компьютером.

Оформить кредит сегодня легко и просто, если обратиться к специалисту. Верхнеленское общество взаимного страхования с радостью окажет вам помощь. Мы оформим кредит как на покупку товаров длительного пользования (бытовую и оргтехнику, мебель, спортивные товары, пластиковые окна, сотовые телефоны и так далее), так и на приобретение услуг (организация свадебных торжеств).

Кредит на сумму от 5000 до 90000 можно оформить сроком на 6 и 12 месяцев с возможностью досрочного погашения.

Для оформления товаров и услуг в кредит необходимо:

- выписать счет на оплату товара или услуги в одной из организаций, сотрудничающих с Верхнеленским ОВС,
- справка о доходах с места работы (форма 2 НДФЛ), если сумма покупки превышает 20 000 рублей,
- паспорт с иркутской, ангарской пропиской или пропиской в г. Шелехове, при условии работы на крупном предприятии или в муниципальной сфере деятельности,
- второй документ, удостоверяющий личность,
- предоплата не менее 20 % от стоимости счета.

В компании «Верхнеленское ОВС» вы проведете около 30 минут. За это время наши специалисты оформят всю необходимую документацию. И уже через день вы можете получить ваш заказ.

Теперь, когда ваша мечта осуществилась, остается лишь раз в месяц на протяжении полугода приходить в центральный офис компании «Верхнеленское ОВС» в г.Ангарске и гасить вашу задолженность согласно графику гашения. К тому же, если вы занятой человек, даже процесс гашения за вас может осуществлять бухгалтерия предприятия, на котором вы работаете, или же человек, которому вы доверяете. Вам кажется, что так легко и просто не бывает. Тогда проверьте сами. И вы приятно удивитесь.

Оформить кредит сегодня легко и просто!
Оформление в течение 30 минут.

Наши координаты: Верхнеленское ОВС, г.Ангарск, ул.Жаднова, 2, оф. 23... ...нгарск-Бизнес-Центр» – за универмагом на ул.Чайковского).
Тел. для справок: (3951) ...8-066.

Учредитель ЗАО РИФ "Время". Отпечатано в Ан... ...ской типографии. Тираж 28.750. Заказ 990