ГОРОДСКАЯ ГАЗЕТА

Время

Издается с 24 ноября 1951 года.
Выходит три раза в неделю

www.gazeta.gorodangarsk.ru
Хостинг предоставлен городАнгарск.Ру

Вторник, 30 марта 2004 года, №34 (11481)

ОПТОВАЯ ПРОДАЖА
НДС - НАЛИЧНЫЙ - БЕЗНАЛИЧНЫЙ РАСЧЕТ

ВЫСТАВОЧНЫЙ ПАВИЛЬОН АВТОЗАПЧАСТЕЙ
г. Ангарск, тел. 52-92-06.
E-mail: angsvn@mail.ru
Время работы: 8[30] - 17[30]

Автолампы — Фильтры
Электрика — Шиноремонт
Инструмент — Аксессуары
Подшипники — Запчасти
Свечи Хомуты — Автохимия
Материалы для кузовного ремонта
Novol - Colomix - Body - 3M - Sia
Краски аэрозольные более 50 цветов
Элементы питания

ТЕМА ДНЯ

ДЫРЯВАЯ ВЕСНА

...Если вы однажды проснулись оттого, что на вас капает с потолка, значит, пришла долгожданная весна. В течение прошлой недели в редакцию не зарастала народная тропа ангарчан, которые жаловались на протекающую кровлю. В редакцию они пришли потому, что от ЖЭКов помощи не дождались.

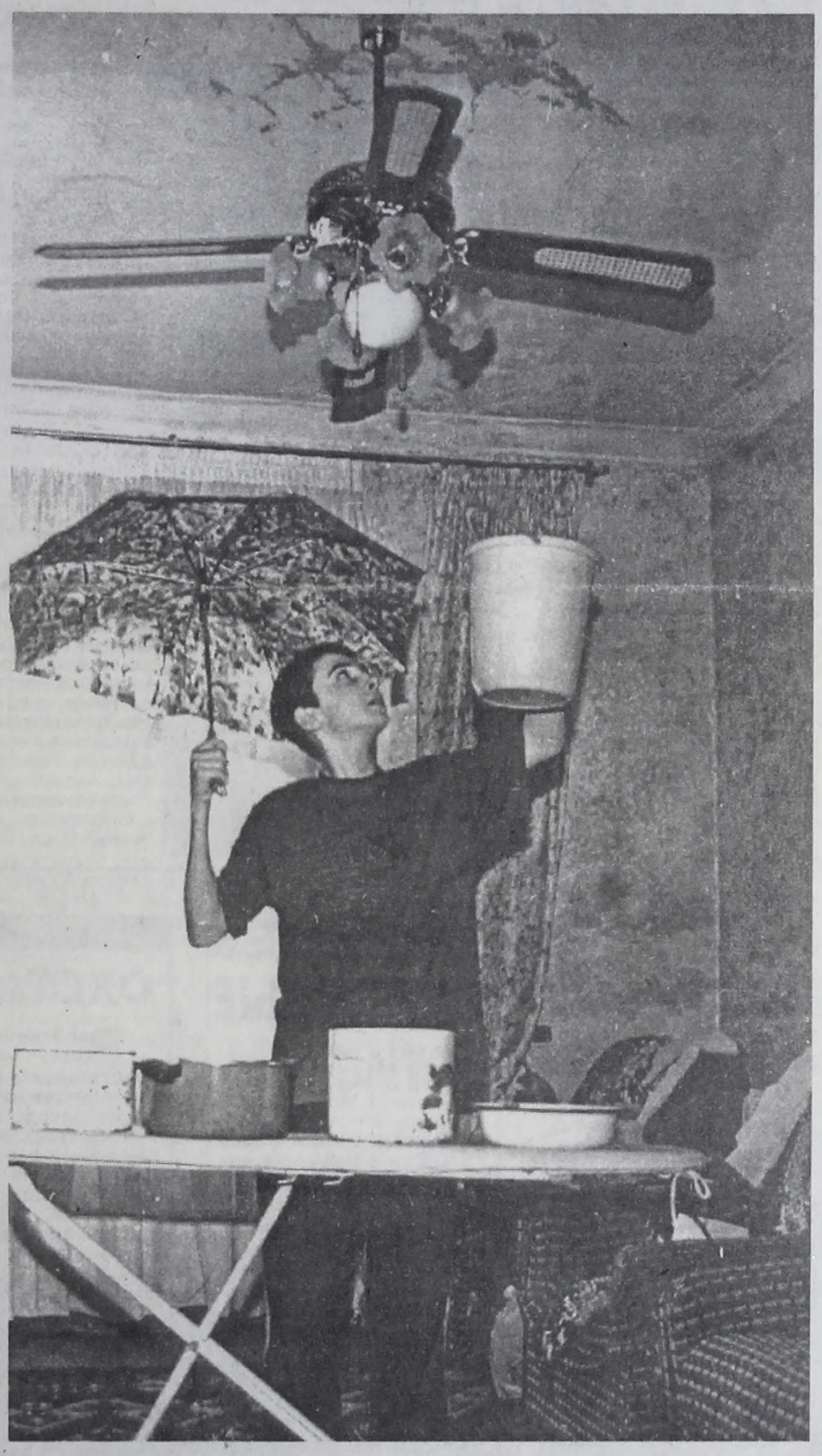

- Мне начальник ЖЭКа сказала, что снег с крыши нашего дома будет убран. А толку? Десять лет повторяется та же история: снег тает - потоп, дождь идет - потоп. Нужно ремонт крыши делать. Вот мне в ЖЭКе и предложили как главному скандалисту сделать капитальный ремонт крыши над моей квартирой, - рассказывает Андрей ДУБРОВСКИЙ из дома №15 квартала 94.

Сходная ситуация и у Николая КУЛИКОВА, жителя дома №1 квартала 102:

- 15 лет подряд мне приходится за свой счет делать ремонт в квартире каждый год. Пока был моложе, справлялся и не жаловался. А сейчас сам на крышу залезть не смогу. Постоянные скандалы с соседями снизу - они считают, что это я их топлю. А моя квартира тут ни при чем - вода просачивается по стене с крыши. Дом-то наш аварийный.

И в 211-м квартале, доме №7, случилась такая же история: хозяева сделали в квартире евроремонт, но недолго красоте радовались. Когда начал таять снег, в одной из комнат, прямо над подвесным потолком, протекло. Ремонт был качественным: воде не оставили ни малейшей щели. В итоге соседи снизу не пострадали, но новенький потолок был безнадежно испорчен. И с кого за это спросить: **ЖЭУ-3, обслуживающее дом, работает по пилотному проекту только с осени 2003 года и признается, что не может отвечать за крышу, простоявшую без капремонта с 1959(!) года.**

Крыши многих ангарских домов не ремонтировались капитально с тех самых пор, когда эти дома были построены: город стареет, жилфонд ветшает, а бюджет не резиновый. Однако у жильцов, добросовестно вносящих плату за жилье и коммунальные услуги, своя логика: десять процентов квартирной платы должно идти на ремонтные работы. За последний год квартплата поднялась вдвое, а ремонтов больше не стало. Почему?

Как сообщил газете директор МУ "Служба заказчика" Сергей ГЕРЯВЕНКО, в этом году на капитальный ремонт ангарских крыш запланировано потратить 40 миллионов рублей. Сумма значительная, но и ее на все дырки не хватит.

В сентябре 2003 года Госстрой принял новые правила и нормы технической эксплуатации жилищного фонда. В соответствии с ними жилищная организация должна обеспечить исправное состояние кровли и системы водоотвода. На устранение жалоб жильцов, касающихся крыши, ЖЭКам по правилам даются одни сутки. А не десять лет.

Если вам надоело ждать милостей от ЖЭКа и каждый год белить-красить и клеить обои, в следующий потоп поступите с ЖЭКом жестко. **Совет юриста Ольги ШАПОВАЛОВОЙ:** если в результате протекающей крыши возникла необходимость ремонта квартиры, напишите письменное заявление на имя начальника ЖЭКа с просьбой засвидетельствовать причиненный вам ущерб. Убедитесь, что заявление **зарегистрировано как входящий документ.** На основании этого документа работники ЖЭКа должны составить **акт причиненного ущерба.** Если не удастся полюбовно договориться с ЖЭКом о том, чтобы он за свой счет отремонтировал квартиру или возместил ущерб, тогда нужно направить **исковое заявление** о возмещении ущерба **в суд.** Если ваше заявление в ЖЭКе вообще проигнорировали, пригласите для освидетельствования ущерба любую ремонтно-строительную организацию, которая по **смете расходов** посчитает, во что вам обойдется ремонт потолка. С этой сметой дорога прямиком в суд.

Думается, когда ЖЭКам надоест ремонтировать за свой счет протекшие квартиры жильцов и получать судебные решения о возмещении ущерба, тогда за капитальные ремонты крыш возьмутся основательно.

Инна РУКОСУЕВА.
Любовь ЗУБКОВА (фото).

ТИХИЕ РАДОСТИ

Между взлетом и посадкой неземные ощущения!

НЕБЕСА ОБЕТОВАННЫЕ

28 марта в Иркутске завершился зональный чемпионат России среди пилотов сверхлегкой авиации.

Летчики сверхмалой авиации делают небо доступным для всех обитателей земли. Но не только в туристическом сервисе нужны эти легкие машины. Ждут своего легкого крыла и сельхозполя, и службы МЧС, и защитники леса. Многоцелевую профпригодность и необходимо было доказать участникам зонального чемпионата.

Приятно отметить, что представители ангарского клуба «Окно в небо» были одними из фаворитов чемпионата. Были, были и стали! На одноместной летательной машине чемпионом стал работник АЭХК Вадим КАЛЬК, «улетев» от преследователей из иркутского клуба «Крылья». А в соперничестве двухместных аппаратов первое место досталось иркутскому экипажу, но во второй двойке призеров был наш пилот, работник нефтехимической компании Владимир ТУМАНОВ.

Помимо взлетов и посадок на Иркутском водохранилище чемпионат стал и учебой с последующей аттестацией. Пилоты клуба «Окно в небо» ввиду их высоких профессиональных качеств были аттестованы поголовно.

Николай СЕРГЕЕВ.
Фото Николая СТЕРНИНА.

ПОГОДКА

ЗА СУТКИ ВЫПАЛА МЕСЯЧНАЯ НОРМА СНЕГА

Почти сутки шел снег в субботу, 27 марта. Снегопад начался в 00.40 и закончился только в 23.40. Навалило за это время 8,2 мм осадков (а месячная мартовская норма - 7 мм). Просчитать границы атмосферного фронта очень трудно из-за того, что метеостанций становится все меньше и меньше, а оперативную информацию друг другу передавать все сложнее и сложнее. Например, на ангарской станции на днях отключили за долги электронную почту. А для анализа ситуации нужно и свои данные другим метеорологам отправить, и от них информацию получить.

Остается только предполагать, что вся вода от талого снега уйдет в реки. Однако инженер-гидролог гидрометеообсерватории Татьяна РЫБИНА успокаивает:

- Весеннее половодье будет аномальным, но не настолько, чтобы по этому поводу сильно переживать. Наводнения не будет, но подвалы у дачников может подтопить.

Светлана ЗЛОБИНА.

ПРОВЕРКА СЛУХА

ГРЕХОВ ЗА ЖЭКами НЕТ

Говорят, что "Водоканал" просит горожан не оплачивать за их услуги через кассы ЖЭКов, якобы те задерживают деньги плательщиков, оставляя их до поры до времени на свои нужды.

Наталья НАУМОВА, начальник службы сбыта "Водоканала", говорит, что напрасно ангарчане не доверяют ЖЭКам - никаких претензий у "Водоканала" к ним нет: все суммы без задержки поступают в их службу.

Проблемы с оплатой за услуги "Водоканала" чаще создают сами плательщики, при заполнении бланков они неточно указывают свой адрес или вообще забывают его записать. А платить горожане могут где им удобно: на почте, в ЖЭКе, в Сбербанке или в самом «Водоканале».

Ольга КРАСНОВА.

НОВЫЕ ТРАДИЦИИ

Ребята из школы-интерната №7.

ПЕДАГОГИ УЗНАЮТ УЧЕНИКОВ ПО ПОЧЕРКУ

Подведены итоги городского конкурса на лучший классный коллектив. Как пояснила методист дворца творчества детей и молодежи Ольга ШЕВЕЛЕВА, этот конкурс в Ангарске проводился впервые, но теперь принято решение сделать его традиционным. В конкурсе приняли участие восемь классов из семи школ.

Больше месяца школьники и их классные руководители задерживались после уроков, чтобы придумать интересные истории, оформить стенгазеты. Пришлось подтянуться и в учебе, чтобы показать хорошие результаты в интеллектуальном этапе.

Классным руководителям пришлось доказывать, что они знают учеников как родных детей. Нужно было определить своих учеников по почерку, по содержимому карманов, по голосу, походке, чуть ли не по запаху. С этим все педагоги справились.

Первое место занял 8г из школы №25 (классный руководитель Антонина СЕРГЕЕВА). **Второе место у 6 класса школы-интерната №7** (классный руководитель Тамара СОБРОВА). **Третье место досталось малышам.** Вообще-то конкурс объявлялся для учеников среднего и старшего звена, но **4а класс школы №6** (классный руководитель Светлана БУДАШИНОВА) тоже решил принять участие, и не проиграл, а в подарок получил магнитофон. Первые призеры теперь будут иметь в классе собственные фотоаппараты.

Остальные участники конкурса будут заниматься физкультурой с новыми мячами.

Инна РУКОСУЕВА.
Николай СТЕРНИН (фото).

РЕЙТИНГ

ЛЮБОВЬ, ЖУРНАЛИСТЫ И ЧИНОВНИКИ

25-26 марта в Иркутске прошел традиционный фестиваль-конкурс "Байкальская пресса-2004". В нем участвовали журналисты многих областных СМИ. 25 марта журналисты обменивались опытом работы, обсуждали проблемы отечественной журналистики за круглыми столами. А проблема налицо: среди собравшихся на фестиваль довлела прекрасная половина человечества. Журналистика становится сегодня женской профессией, особенно в провинциальных СМИ.

Немудрено, что во второй день фестиваля во время награждения лучших журналистов области на сцену выходили преимущественно женщины. Большинство отмеченных в разных номинациях журналистов были из иркутских СМИ. Единственной обладательницей первого места из провинциальных СМИ в номинации "Сенсация" стала корреспондент Галина АМЯГА ("Время").

Значительно расширило число отмеченных журналистов награждение их мэрами и некоторыми организациями: ЮКОСом, "Иркутскэнерго", МЧС, партией "Единая Россия" и др. В общем, четко было видно, кто с кем работает и кто о ком пишет. В частности, на фестиваль приехал мэр Ангарска Евгений КАНУХИН. Вручил подарки и расцеловал журналистов. Памятными наградами была отмечена работа семи сотрудников ангарских СМИ. Настенные часы с лейбой "АМО" достались и журналисту нашей газеты Елене ВЕТРОВОЙ - автору материалов о незаконном повышении квартплаты, воспринимавшихся в администрации города, мягко говоря, без радости.

Кстати, во время этого этапа награждения начальник областного управления социальной защиты населения Семен КРУТЬ выдал фразу, которая открыла причину нетрадиционной любви чиновников к журналистам. Круть, вызывая на сцену награждаемых соцзащитой журналистов, отметил среди прочих комплиментов, что они "глубоко не копают". Тем, кто копает вглубь, как правило, не то что комплиментов не раздают, но и в элементарной информации отказывают.

Вика ЕВГЕНЬЕВА.

КОНКУРС

УСЛОВНЫЙ СРОК

Продолжается конкурс на размещение муниципального заказа на углубленное и профильное обучение. В минувший четверг свои концепции профильного обучения представили средние общеобразовательные школы № 7, 38, 25, 3, 6. Все они условно прошли во второй тур конкурса, хотя высшего балла не набрали. **Лидирует школа №7 (73 балла).**

По словам заместителя начальника управления образования администрации АМО Натальи БЕЛОУС, основным недостатком представленных концепций является **несоответствие кадрового состава школы заявленному профилю.** Чтобы обучение было профильным, преподавать должны педагоги высшей или, в крайнем случае, первой категории. А в обычных школах таких учителей единицы. Выхода два: повышать квалификацию или не участвовать в конкурсе.

Также были претензии к школам №3 и №6, которые заявили физико-математический профиль, не имея для этого достаточной материально-технической базы - здесь нет компьютерных классов.

Второй тур конкурса начнется 8 апреля. До этого срока вышеупомянутым школам предложено исправить недостатки: обзавестись компьютерными классами и повысить категорию педагогов. Только в этом случае школы получат реальный шанс на победу в конкурсе, а значит получить муниципальный заказ.

Людмила КУДРЯКОВА.

РЕЙТИНГ

ВО ВЕСЬ ВОЛОС

26 марта, в пятницу, в салоне красоты "ГЕЛИОС" прошел семинар от регионального представителя компании "WELLA". Ангарские мастера имели возможность познакомиться с последними новинками компании, попробовать их в действии и получить подробную консультацию по работе как с продукцией, так и с конкретной головой конкретного клиента. Это только кажется, что у нас на всех одна перхоть. **Профессиональная линия "WELLA" SP насчитывает более 50 наименований, из которых можно составить 350 комбинаций применения.** Соответственно и решения проблем. Вот только некоторые из них: сухие волосы, поврежденные, тонкие, крашеные, седые, секущиеся, подвергшиеся химической завивке, обесцвеченные и т.д. По словам мастеров, в Ангарске крайне редко встречаются обладатели совершенно здоровых волос, потому и наличие одного-единственного шампуня на все случаи жизни - это уже позавчерашний день. Как и утверждение , что настоящий мужчина должен быть чуть красивее обезьяны. Специально для мужчин "WELLA" разработала препараты, позволяющие решить одним флаконом несколько задач, учитывая нелюбовь сильного пола к заставленным в ванной комнате полкам.

Сегодня препаратами этой знаменитой компании могут пользоваться не только профессионалы и не только в салонах - они в свободной продаже. А вот что купить и зачем, посоветуют только профессионалы, которых благодаря семинару в "Гелиосе" в нашем городе стало больше.

Анастасия КУРМАЗОВА.

ПРОФИ

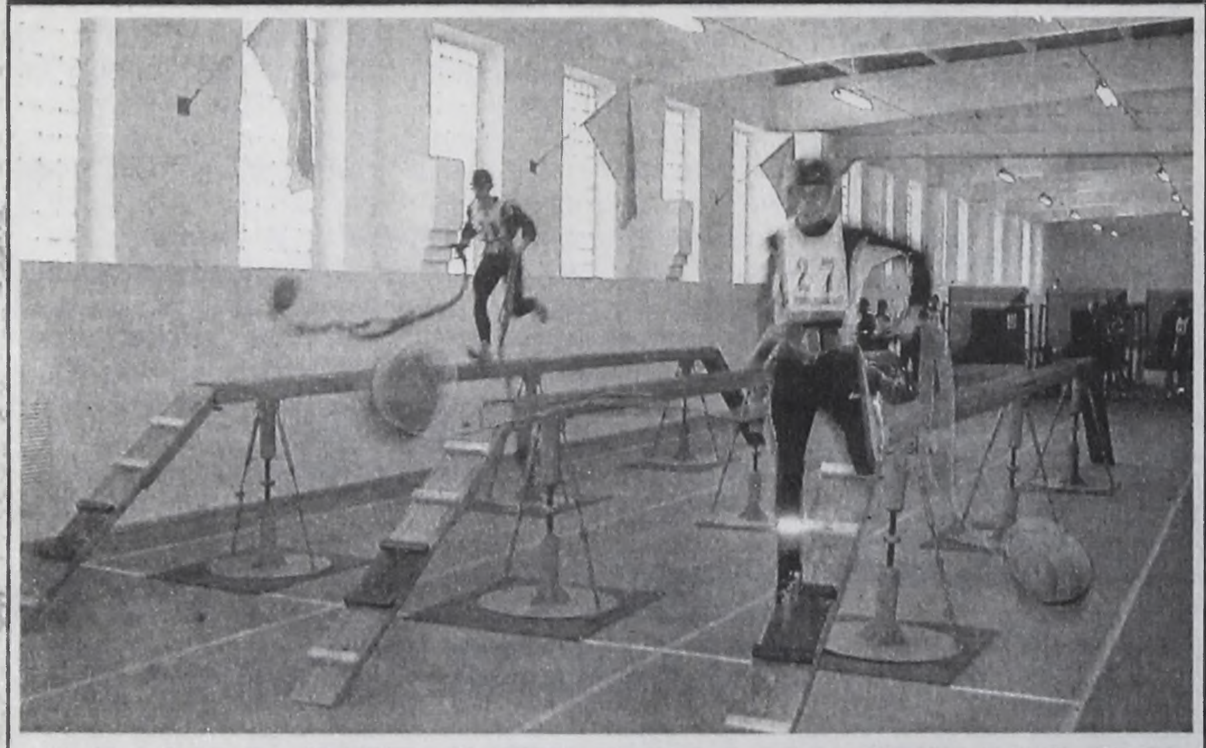

НАШИ ОТВОЕВАЛИ ТЕЛЕВИЗОР

В пятницу, 26 марта, в Ангарске подвели итоги открытого первенства Иркутской области и Иркутского региона МЧС по пожарно-прикладному спорту. Три дня 11 команд в специальном закрытом спортивном манеже оспаривали друг у друга право, кто из огнеборцев самый быстрый и ловкий. Штурмовали препятствия, раскатывали пожарные рукава. 60 человек из Иркутской, Кемеровской, Томской областей, Красноярского края, Хакасии, института МВД и ВСЖД взмокли как на настоящем пожаре.

Ангарских пожарных представляли команды ОГПС-7 и ОПО-12. И наши не подкачали. Среди областных сборных первой стала иркутская. Среди подразделений ОГПС - 7 из Ангарска. Этой команде был вручен приз - цветной телевизор, который установят в спортивном комплексе, чтобы в перерыве между тренировками отслеживать огненную хронику по всему миру.

Игорь КАРИН.
Николай СТЕРНИН (фото).

ОТЛИЧИЛИСЬ

НАРОДНЫЕ АРТИСТЫ

На прошлой неделе в Иркутске закончился областной конкурс исполнителей на народных инструментах. Перед этим прошли отборочные туры по школам искусств и городам области. **Ангарск на конкурсе представляли 6 воспитанников музыкальных школ. В лауреаты вышли четверо:** Лиза МУРАТОВА (класс домры, руководитель Татьяна ПОПОВА, 3 школа искусств), Андрей ПОЧТАРЕНКО (3 школа искусств, класс баяна, педагог Владимир ЮРСАКОВ), Олег ЯНКЕВИЧ (центральная детская школа искусств, аккордеон, педагог Любовь НИКОЛАЕВА), Никита РЕПИН (4 школа искусств, баян, педагог Владимир ПОПОВ). Не только лауреаты но и их педагоги получили дипломы как наставники юных дарований. Ведь именно они слепили из начинающих музыкантов виртуозов.

Елена ВЕТРОВА.

ДИАГНОЗ

ОХОТА ЗА СТАРИКАМИ

Работники «Скорой помощи» констатируют увеличение случаев нападения на стариков. Зачастую пожилых граждан подкарауливают в подъездах домов, где они проживают.

Так, 26 марта в подъезде своего дома в 18 мрн в полусознательном состоянии был обнаружен 80-летний Михаил К. У него были вывернуты карманы, исчез кошелек. Дедушку госпитализировали в БСМП.

Через три часа в этот же день избита очередная жертва. И вновь преклонного возраста, и тоже в своем подъезде, только уже в 89 квартале. 75-летнего Щ. «Скорая помощь» доставила в БСМП.

По данным медиков, такие случаи происходят по всему городу. Но за последнее время чаще всего в 17 и 18 микрорайонах.

Любовь ЗУБКОВА.

ЗАМОРОЧКИ

НЕ БУДИТЕ СПЯЩУЮ СОБАКУ!

Всю ночь с 27 на 28 марта диспетчера единой дежурно-диспетчерской службы АМО донимал мужчина. Семь раз он требовал найти ему адрес по номеру телефона. Позвонив в восьмом часу утра в восьмой раз, пригрозил: сейчас к вам подойдет машина, и вы взлетите на воздух.

Срочно оповещенные ФСБ и УВД установили номер телефона, и хоть, как выяснилось, мужчина звонил в пьяном виде, меры по сообщению о заведомо ложном теракте против него будут приняты.

Но и день не принес покоя. **После обеда 28 марта раздался звонок из 11 микрорайона.** У дома 39 в мусорный контейнер мужчина бросил... чемодан. По словам свидетелей, вел он себя подозрительно, долго оглядывался и ходил кругами. Не отошедшая еще от первого "террориста" милиция рванула в 11 микрорайон. Чемодан извлекли, он оказался набит старым хламом. И чего мужик так подозрительно озирался?

Артур ШОСТАК.

ЗНАЙ НАШИХ!

ЗАЛОЖИЛ НАУКУ В ПРОИЗВОДСТВО

Руководство топливно-энергетического комплекса совместно с общественной организацией "Национальная система инноваций" ежегодно проводит конкурс молодежных разработок. В этом году в нем приняли участие более ста специалистов до 35 лет всех ведущих нефтяных компаний России, в том числе и работники ЮКОСа. Последние весьма небезуспешно. В этом году конкурс вывел в победители **35-летнего Владимира КОЛОТОВА, начальника лаборатории нефтехимических производств и масел АНХК.**

Людям, далеким от науки, его проект со сложным названием "Оптимизация режима химико-технологической защиты установок риформинга при переработке сырья с повышенным содержанием хлора" ничего не скажет. А вот работники двух установок НПЗ (они тоже не профессора наук) работу Колотова оценили по достоинству. Потому что она

внедрена на их производстве и эффективно работает. Дело в том, что в АНХК периодически поступает нефть с повышенным содержанием хлора, которое приводит к коррозии, что быстро выводит оборудование из строя. А после внедрения предложенных Колотовым научных разработок это оборудование надолго и надежно защищено. Научный вклад молодого ученого в производство и оценили на конкурсе.

Владимира Колотова пригласили в Москву, где в министерстве ему вручили почетную грамоту и пожелали дальнейших дерзаний в науке. Что Владимир и делает: кандидат технических наук, он старается усовершенствовать процесс производства в компании.

Кстати, в АНХК этим успешно занимается не только Колотов. Пальма первенства в конкурсе ТЭК по итогам 2002 года тоже досталась ангарчанину Игорю КУЗОРЕ, сотруднику научно-исследовательской лаборатории АНХК.

Ольга КРАСНОВА, Андрей ЛЕВКУН (фото).

ЗВЕРЬЕ МОЕ

Индюков все любят: одни - кушать, другие - кормить. В зоопарке ДТДиМ предпочитают кормить.

ЦЕЛУЮ В НОСИК

27 марта владельцы кошечек-собачек (и даже тараканов!) пришли в ДК "Современник", чтобы принародно продемонстрировать любовь к своим питомцам.

ДК "Современник" уже несколько лет подряд по весне организует шоу "Мое любимое зверье". Это не профессиональная выставка кошек и собак, где оценивается чистота породы и экстерьер, а парад-алле всевозможного зверья, которое очень часто на правах хозяев обитает в ангарских квартирах. Главный критерий оценки в шоу - гармоничные отношения между человеком и животным.

Кого только не способен приручить и полюбить человек! Жабы, крысы и мыши, змеи, индюки, куры, кролики, даже тараканы (правда, не местные прусаки, а гигантские мадагаскарские). Все это **экзотическое разнообразие, способное жить рядом и радовать человека, продемонстрировали на шоу воспитанники ангарского зоопарка при Дворце творчества детей и молодежи.**

Но все-таки королями шоу были собаки и кошки. Они важно вышагивали рядом со своими хозяевами, демонстрировали карнавальные наряды и свое умение слушаться и повиноваться.

Просто дама с собачкой сегодня уже не актуально - никого не удивишь. Вот дама с двумя собачками - другой разговор. Особенно если парочка так похожа друг на друга и так грациозна! Поэтому жюри, которое представляли Наталья КАЛГИНА, руководитель клуба "Ольхон", и сотрудник зоопарка Владимир ФЕНОГЕНОВ, без разговоров первое место в конкурсе "Парад-алле" присудило парочке цвергшнауцеров Перчику и Амаретто и их хозяйке Галине МАЛОВОЙ. Второе место в этом конкурсе досталось малышке Соне породы тойтерьер, которая "ехала" на ручках, всем крошечным тельцем прижавшись к хозяйке Татьяне ЛОНШАКОВОЙ. А третье получил гигант стаффордширский терьер за то, что вел себя очень уравновешенно и никого не сожрал по дороге (хотя соблазн был велик, рядом ведь и кошки находились).

Кстати, о кошках. Их было на шоу всего четыре. Назовем в том порядке, в каком их отметило на параде жюри: рыжий сибирский кот Мурзик и его хозяин Александр САМОЙЛОВ, лесная европейская короткошерстная кошка Криша и ее хозяйка Маша УСАНИНА, ослепительно белый ангорский кот Филька с Кристиной БЕНИКАУСКАЙТЕ и толстяк-сибиряк Тимоха весом 7 кило, которого еле удерживала на руках хозяйка Саша АФАНАСЬЕВА.

А дальше **наше любимое зверье демонстрировало собачью-кошачью моду.** Может быть, самим животным и не очень нравились их костюмчики - без них все-таки удобнее четырьмя лапами перебирать и хвостиком вилять. Но и людей ведь наряды известных кутюрье носить повседневно никто не заставляет: продефилировали - и в шкафчик убрали. Не знаем, как у них там на показах высокой моды все это оценивается (уж точно не по принципу: главное, чтобы костюмчик сидел), а наше жюри исходило из того, чтобы одежка соответствовала характеру. У собак первое место получила Лора породы мальорская пастушья (хозяйка Саша РОМАНОВА) за костюм мушкетера, она и в жизни такая, вся из себя благородная. Второе отдали развеселому ирландскому сеттеру Грею в костюме пирата (владелец Елена ХАВАНСКАЯ), третье - двухмесячной принцессе Шар Пей, которую хозяйка Света ТУРЧАНОВСКАЯ с рук не отпускала: убежит. Принцессы, они такие.

У кошек самый точный образ создала Кристина БЕНИКАУСКАЙТЕ своему Фильке, которого наряд превратил в джентльмена. Второе место занял Тимоха в летнем костюмчике (еще бы, с такой собственной шубой только короткий рукавчик подойдет). Третье взял рыжий сибиряк, превращенный хозяином в ковбоя Мурза.

Но **самым интересным был конкурс "Все, что мы можем".** Конечно, не цирковые у нас собачки, но вот считать и зажженную свечку на носу держать тоже могем - Эльза породы курцхаар сие мастерство продемонстрировала, слушалась свою хозяйку Сашу РОМАНОВУ идеально. За то и получила первый приз. Второй буквально выпрыгал через кольцо ирландский сеттер Грей. Он ради своей хозяйки Лены ХАВАНСКОЙ и не такие кульбиты делать готов! Третье место взяла Ника породы боксер просто за то, что очень старалась похвалу владелицы Татьяны ШВЕЦОВОЙ заслужить.

Не припасенные в кармане сухарики и кусочки сыра делают наших собак такими послушными. А именно желание доставить хозяину радость. Потому и просто любить животных, ведь они всегда отвечают взаимностью и в любом настроении готовы подставлять носик для поцелуя и животик для щекотки.

Светлана ЗЛОБИНА. Николай СТЕРНИН (фото).

ВИЗИТ

КУЛЬТОБМЕН

Бурятский культурный центр "Туя" получил приглашение приехать в Шелехов и поделиться с местным бурятским сообществом опытом создания культурного национального объединения. По словам Анны БУЛГАТОВОЙ, руководителя "Туи", в этом городе пока нет местного бурятского культурного центра, но появилось желание его создать.

Сейчас **"Туя" готовится к визиту в Шелехов, который намечен на 3 апреля.** Около 20 ангарчан дадут в этом городе концерт и расскажут о жизни культурного центра в Ангарске, где на сегодняшний момент проживает около 6 тысяч бурят.

Елена ВЕТРОВА.

УШУ

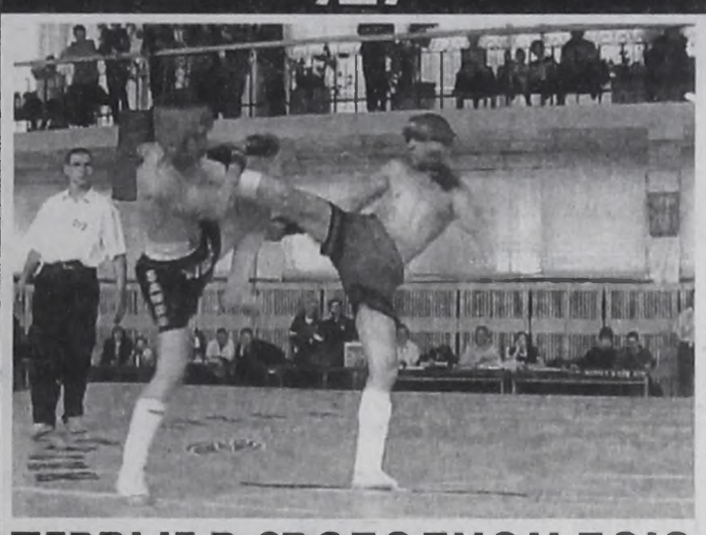

ПЕРВЫЕ В СВОБОДНОМ БОЮ

Чемпионат Иркутской области по ушу прошел на прошлой неделе в Ангарске. В нем приняло участие 7 команд. В программе первенства таолу (соревнования по комплексам упражнений с оружием и без него) и поединки на помосте по правилам саньшоу (свободный бой). По таолу ангарская команда заняла второе место, уступив иркутянам. Зато нашим не было равных в свободном бою. **Команда Ангарска на первом месте. На втором спортсмены из Усть-Илимска, на третьем - из Иркутска.**

Надо сказать, что наши спортсмены здорово отличились. Так, за лучшую технику отметили 11-летнего Игоря ПОЛЬНИКОВА, который тренируется в школе боевых искусств "Файтайгер" (тренер Денис ДМИТРИЕВ). За волю к победе приз получил 15-летний Андрей ЧЕРНИГОВ из клуба "Эрон" (тренер Вадим ЧУПИН).

Не подкачали и девушки, которых из 140 участников чемпионата было 15. Высокие результаты показала 15-летняя Анна ШИВЕРСКИХ, которая с явным преимуществом закончила поединок. Майя САРАКУЛОВА (14 лет) и Анна ТИМОФЕЕВА (16 лет) еще раз подтвердили свое мастерство. Все трое - воспитанницы школы "Файтайгер". Эти девушки, как и все 35 чемпионов областных соревнований, получили первый разряд по ушу.

Организаторы турнира - федерация ушу Ангарска, школа боевых искусств "Файтайгер" - благодарят спонсоров чемпионата АЭХК, Ангарский завод низковольтных комплектных устройств, банно-прачечный комплекс "Ангарский", предпринимателя Сергея УРЕНКО и др.

Олег КЛИМОВ.

МРАКИ

ЗАГУБЛЕННАЯ ЖИЗНЬ

В конце прошлой недели утром у заброшенного здания школы-интерната №15 нашли тело 16-летнего учащегося ПУ-35 со следами многочисленных кровоподтеков. Позже экспертиза установила, что парень скончался накануне от закрытой черепно-мозговой травмы приблизительно в 10 часов вечера. По словам людей, его знавших, был обычным тихим подростком. Милиция устанавливает, кому понадобилось лишать его жизни, а прокуратурой возбуждено уголовное дело по ст. 105 ч.1 УК (убийство).

Максим БУРОЗУБ.

ТИХИЕ РАДОСТИ

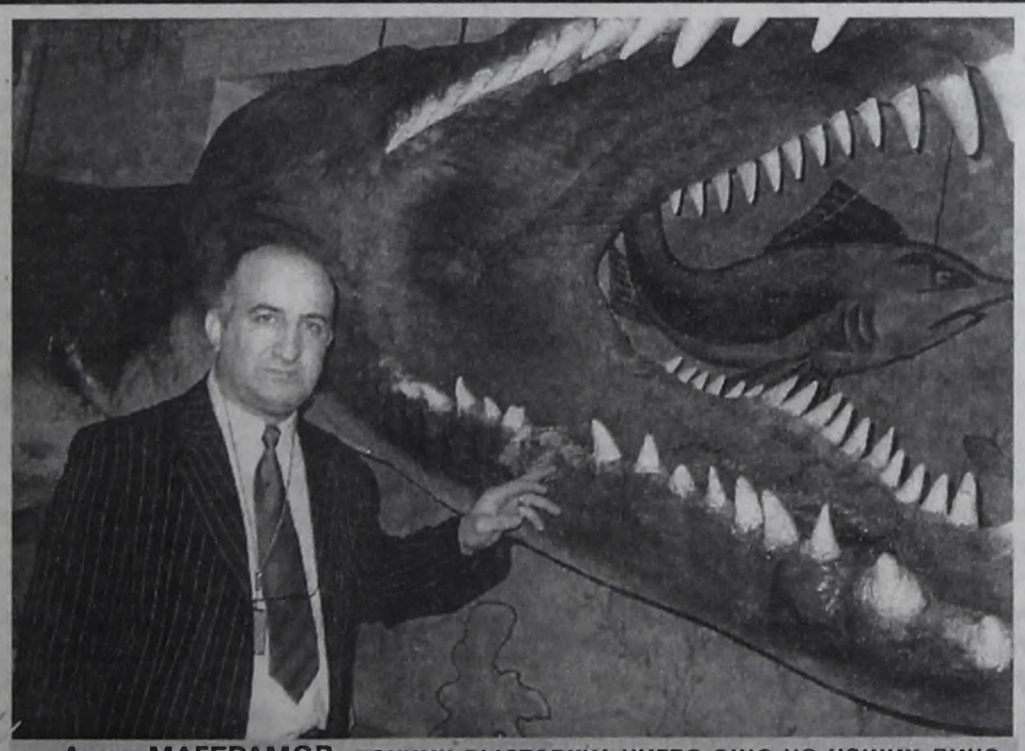

Амал МАГЕРАМОВ, техник выставки: нигде еще на наших динозавров люди не покушались.

АНГАРЧАНЕ ВЫДРАЛИ ЗУБЫ ДИНОЗАВРУ

В субботу в ДК "Энергетик" открылась выставка "Возвращение динозавров", привезенная к нам из Сочи. 10 механических гигантов, сделанных в Америке, рычат, моргают, двигают головами, плавниками или лапами и в полумраке создают полное впечатление того, что вы попали в знаменитый парк Юрского периода. Некоторые фигуры выполнены в масштабе 1:1, как, например, эремосериум - древесный ленивец, этакая обезьяна ростом 4,5 метра (представьте, какие деревья росли на земле 3 миллиона лет назад), некоторые меньше по размеру (гигантский тираннозавр Рекс, который достигал в природе 15 метров, просто бы не поместился в нашем Дворце культуры), но и в уменьшенных масштабах кукла выглядит впечатляюще!

В прошлом году эти динозавры были уже в Иркутске. До этого объехали практически всю Россию, и нигде на мощных, внушающих уважение и даже страх животных не покушались. Только в Ангарске, как выяснилось, даже динозавров не боятся: когда в субботу утром организаторы выставки пришли открывать ее, обнаружили, что у одной из кукол не хватает пары зубов. Накануне вечером они еще были на месте.

Выставка в Ангарске пробудет месяц, а назад в Сочи вернется только летом, там "дантисты"-реставраторы сделают доисторическому животному новые зубы. До этого куклам предстоит побывать на гастролях еще в нескольких городах. И везде людям придется объяснять, что зубы гигант потерял не в схватке с противником, а в страшном городе Ангарске, где зубы выбивают не только людям, но и динозаврам.

Вася ФЕДОСОВ, Николай СТЕРНИН (Фото).

В ДЕЛОВОЙ ВТОРНИК

СТРАНИЧКА ДЛЯ ПРЕДПРИНИМАТЕЛЕЙ И О ПРЕДПРИНИМАТЕЛЯХ

Ведущая Ольга КРАСНОВА. Тел. 52-36-04

Думай, прежде чем вкладывать деньги. И не забывай думать, когда уже вложил их.

Ф.Дойл

БДИ!

ПРОВЕРКА НА ФАЛЬШИВОСТЬ

В городе 411 точек, продающих алкоголь

19 марта налоговики проводили очередную проверку. В одном из магазинов засекли водку в чекушках (0,24 литра) с поддельными региональными специальными марками. Когда об этом узнал хозяин торговой точки, оторопел: алкогольную продукцию он купил у оптовика, документы все в порядке. Но недаром говорят, что виноват крайний. Таков у нас закон: всю ответственность за его нарушение несет последний владелец "запятнанной" продукции. Пока часть подозреваемой продукции сотрудники налоговой инспекции опечатали, часть изъяли и отправили на экспертизу, где проверят и марки и сам алкоголь. Если подтвердится, что водочка поддельная, хозяин поплатится штрафом: предприниматель заплатит 4-5 тысячи рублей, юридическое лицо - 40-50 тысяч.

По информации Эдуарда ЕРШОВА, старшего госналогинспектора налоговой инспекции, в прошлом году в Ангарске их служба проверила 168 организаций и предпринимателей, торгующих алкогольной продукцией в розницу. **В 36 точках выявлено 42 нарушения.** В основном нет сертификата соответствия, который подтверждает легальность производства алкоголя. К товарно-транспортной накладной должны прилагаться справки А и Б, по которым любой (в том числе покупатель) может четко проследить путь алкогольной продукции от производителя до последнего продавца.

Еще одна проблема - федеральные марки не плотно приклеены на пробку бутылки. Многие предприниматели это нарушением не считают. И зря. Этот, казалось бы, пустячок дает подпольным виноделам большие возможности налить в бутылку что угодно. И замазать свои следы, сверху припечатав марку, которую не подклеил прежний продавец.

За такие "мелочи" в 2003 году ангарские нарушители расплатились штрафами почти на 300 тысяч рублей.

НАЛОГИ

ПЛАТИ БОЛЬШЕ, ЖИВИ – ДОЛЬШЕ

Не успели отзвучать победные фанфары на выборах президента, как с экранов телевизоров на нас посыпались зловещие прогнозы о грядущих «непопулярных» мерах. Чего же нам ждать?

Предлагается снизить единый социальный налог (ЕСН): сегодня предприятия отдают в среднем 30,4% фонда оплаты труда, будут 24,15%. Нагрузку планируют переложить на работников, причем на самых молодых – тех, кто родился после 1967 года включительно (работников, которые родились до 1967 года, эти преобразования не коснутся). Молодым предлагается кроме 13% подоходного налога отчислять 4% на накопительную часть пенсии (а с 2008 года 6%). До сих пор взносы на накопительную часть платил за работника работодатель в числе того же ЕСН.

Предлагается снизить ставку налога на имущество физических лиц с нынешних 2% до 0,1%, то есть в 20 раз. Снижая налог, правительство предлагает оценивать имущество не по ставке БТИ (как сейчас), а по рыночной стоимости. Недаром Минфин рассчитывает, что от «снижения» налога доходы бюджета вырастут. Правда, обещают отстоять льготы для малоимущих. Реформа запланирована на 2005 г.

Предлагается также усовершенствовать налог на наследование и дарение. Уже с 2005 года ставки этих налогов будут уменьшены. Если сегодня в зависимости от степени родства приходится платить 5-40% стоимости имущества, то через год эти выплаты составят 5-13%. Правда, как и с налогом на имущество, платежи вряд ли уменьшатся: налоги будут взиматься с рыночной стоимости, а не со стоимости БТИ, которая в несколько раз ниже.

«АиФ».

ПОДРОБНОСТИ

ОТЧЕТ ПО "ЭЛЕКТРОНКЕ"

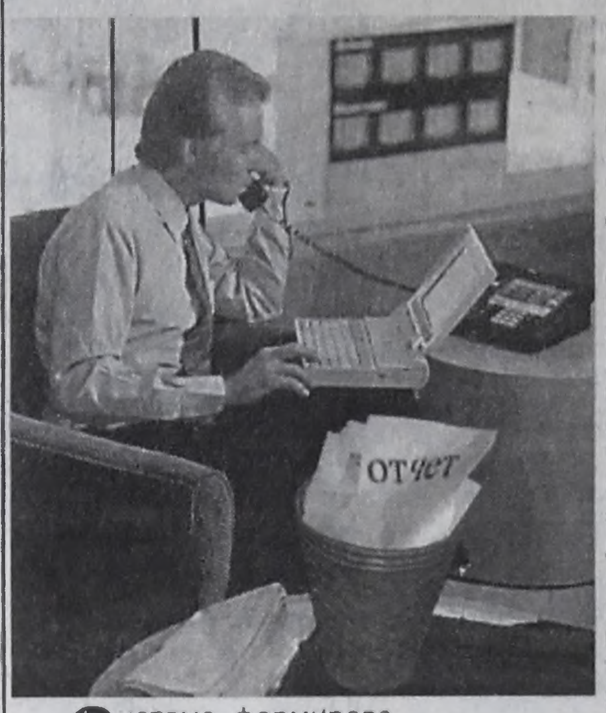

Система формирования и сдачи отчетности в электронном виде по каналам связи нашла своих почитателей.

Сегодня эта система активно внедряется на всей территории России. По словам Ольги ШАПОВАЛОВОЙ («Консультант-бизнес-центр»), **наш город одним из первых в России перешел на сдачу отчетности в электронном виде: в Ангарске подали заявки на подключение к системе 123 организации и индивидуальных предпринимателя.** С каждым днем их количество увеличивается.

Татьяна ДОЛЮК, главный бухгалтер ООО «ПКФ Пластпром»:

- Система сдачи отчетности удобна в применении, **не требует от бухгалтера каких-либо специальных компьютерных знаний.** Уходит гораздо меньше времени на сдачу отчетности в налоговый орган, потому что на бумаге она не распечатывается. Хорошо то, что можно отправить ее в любое время и, в частности, когда налоговая не работает.

Инна ЖИЛКИНА, главный бухгалтер ООО «Каравай кондитер»:

- Я всегда приветствую новые технологии, которые позволяют усовершенствовать работу бухгалтера. Система сдачи отчетности в электронном виде – это уже реальность. Уверена: **со временем она станет такой же жизненной необходимостью, как и ведение бухгалтерского учета в программах 1С и им подобных.** Пользование системой высвобождает бухгалтеру время, которое он тратит на ежемесячное или ежеквартальное стояние в очереди при сдаче отчетности на бумажных носителях, не говоря уж о сбереженных нервах.

Клавдия ЛАУКАРТ, главный бухгалтер ООО «Тимерсо-Гарант СП»:

- Сдавать отчетность в электронном виде удобно. Только, как и любую новую программу, требуется время, чтобы ее освоить. С помощью специалистов ООО «Консультант-бизнес-центр» я это успешно делаю. Не обошлось без накладок, но все они быстро устраняются специалистами «Консультант-бизнес-центра». Главное - не бояться нового. **Лучше подключиться к системе раньше, пока есть возможность не торопясь ее освоить, поскольку со временем она станет обязательной.**

КСТАТИ

ДЕСЯТЬ ПРЕИМУЩЕСТВ

1. С помощью специального программного комплекса «Спринтер» бухгалтер со своего рабочего компьютера передает документы в налоговую инспекцию. В этом случае отчётность на бумажных носителях не представляется.

2. Оперативное обновление всех форм отчетности через электронный почтовый ящик. Налогоплательщик при помощи ПК «Спринтер» своевременно будет получать действующие на период сдачи формы налоговой и бухгалтерской отчётности.

3. Экономия времени, затрачиваемого на подготовку и сдачу отчетности. Отпадает необходимость посещения налогового органа и длительного ожидания своей очереди. Это позволяет сберечь не только время, но и нервы, что благоприятно сказывается на состоянии здоровья.

4. Расширение временных рамок сдачи отчётности. Отчётность можно сдать в любое время суток, в любой день недели, до 24 часов последнего дня сдачи отчётности. В отличие от налоговой инспекции электронная почта работает круглые сутки, и, стало быть, самый больной вопрос - «успеем ли сдать?» - теряет свою актуальность.

5. Сокращение ошибок при подготовке отчетности за счет средств выходного контроля. После того как налогоплательщик составил отчётные документы и подготовил их к отправке в налоговый орган, программа проверяет правильность их составления (использованы ли действующие формы, все ли реквизиты и необходимые данные внесены и т.п.), указывает на ошибки и необходимость их исправления и только после этого отправляет документы в налоговый орган.

6. Обеспечение входного контроля со стороны налогового органа. Поступившая в налоговый орган отчётность автоматически проходит проверку. Выявленные ошибки сообщаются в однодневный срок налогоплательщику. Налогоплательщик имеет возможность их быстро исправить, тем самым исключается возможность взимания пеней и штрафов.

7. Поступившая в налоговый орган отчетность автоматически разносится по лицевым счетам налогоплательщика. Ни один поступивший документ в этом случае не может потеряться.

8. Своевременное получение по электронной почте информации об изменении бюджетных счетов, инструктивных писем и других материалов с доски объявлений налоговой инспекции.

9. Получение выписки об исполнении налоговых обязательств перед бюджетами по электронной почте.

10. Защита всей передаваемой информации от несанкционированного просмотра и искажения. Все сообщения и документы, передаваемые в рамках системы, автоматически шифруются и подписываются электронно-цифровой подписью. Расшифровать свои документы сможет только сам налогоплательщик и налоговый орган. Для этого необходимо иметь специальный электронный ключ, который для каждого налогоплательщика изготавливается индивидуально и хранится у налогоплательщика. Содержание документов недоступно посторонним лицам.

СПРАВКА

Стать абонентом системы может любое юридическое лицо и индивидуальный предприниматель, состоящие на учете в налоговой инспекции по г.Ангарску.

Подробную информацию и необходимые документы для подключения к системе можно получить в фирме «Консультант-бизнес-центр». Здесь вас ознакомят с системой сдачи отчётности в электронном виде, помогут оборудовать рабочее место и установить ПК «Спринтер», изготовят и выдадут ЭЦП, обучат ваших работников и будут оказывать техническое обслуживание системы.

Наш адрес: г.Ангарск, 278 квартал, д.2.
Тел./факс: 614-301, 51-43-08.
E-mail: kbc@rol.ru

Поддержка проекта сдачи отчетности в электронном виде в г.Ангарске была осуществлена Фондом Евразия за счет средств программы социально-экономического развития целевых регионов РФ.

Точка зрения, отраженная в данной статье, может не совпадать с точкой зрения фонда.

НЕЗАВИСИМЫЙ ОЦЕНЩИК
РЕПИН ВИКТОР
ПРОФЕССИОНАЛЬНАЯ
ОЦЕНКА
ВСЕХ ВИДОВ СОБСТВЕННОСТИ
Адрес: г.Ангарск, 86 кв-л, д. 14а (2 эт.).
Тел.: 53-24-48, 53-21-07

1705
ООО "INVEST" оценка
ОЦЕНИВАЕМ на все случаи ЖИЗНИ
● НЕДВИЖИМОСТЬ (квартиры, дачи, гаражи, магазины и т.д.)
● ЗЕМЕЛЬНЫЕ УЧАСТКИ
● ОФОРМЛЕНИЕ И РЕГИСТРАЦИЯ (сооружений, земельных участков)
● ИМУЩЕСТВО
● АВТОТРАНСПОРТ
Ангарск, ул. Ворошилова, 37а ☎ 53-51-53.
Федеральная лицензия №005148 Минимущества России

Консультационная фирма "КОНСУЛЬТАНТ-БИЗНЕС-ЦЕНТР"
ЮРИДИЧЕСКОЕ СОПРОВОЖДЕНИЕ БИЗНЕСА
✓ Профессиональная правовая помощь юридическим и физическим лицам, индивидуальным предпринимателям по любым вопросам предпринимательской деятельности.
✓ Заполнение и сдача всех форм отчетности, деклараций.
✓ Консультации по Налогообложению юридических лиц и индивидуальных предпринимателей.
✓ Консультации по бухгалтерскому учету.
✓ Минимизация налогов.
✓ Защита прав налогоплательщика: подготовка возражений по актам проверок, подготовка исковых заявлений и защита ваших интересов в суде.
✓ Ведение и восстановление бухгалтерского учета юридических лиц и отчетности индивидуальных предпринимателей.
✓ Составление бизнес-планов.
✓ Оформление права собственности на самовольные постройки, перепланировку квартир.
✓ Оформление документов и регистрация права собственности или аренды на недвижимость и земельные участки.
✓ Создание, реорганизация, ликвидация предприятий.
✓ Защита интересов в органах власти и судах.
Адрес: Ангарск, 278 квартал, дом 2 (ост. "Горгаз"). Тел./факс (3951) 56-20-92.

Фотоконкурс «САМИ-ТО МЫ МЕСТНЫЕ»

ЗНАКОМИТ АНГАРЧАН С НОВЫМИ УЧАСТНИКАМИ И МЕСТАМИ ОТДЫХА

Фото лифтера Натальи КУЗНЕЦОВОЙ

«17 декабря 2003 года. Купаюсь в Байкале. Ничего не боюсь. Если б боялась, то не родила бы 6 детей. Некоторые и одного не осмеливаются, все лучшей жизни ждут...»

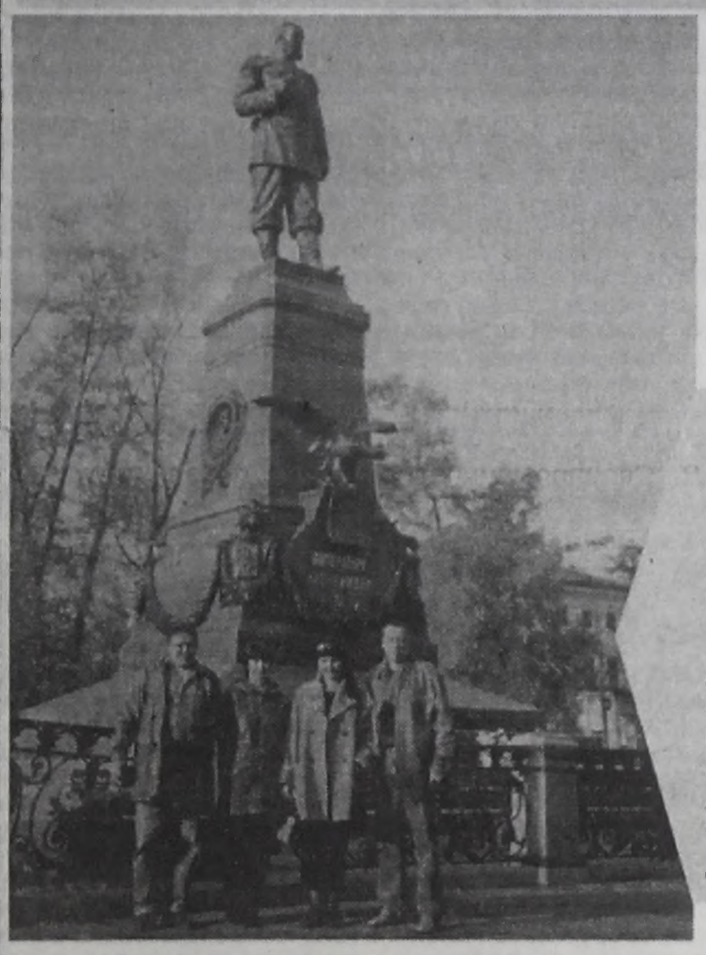

Фото сотрудника компании «Летящий лев» Натальи Рубиновны НИКИШИНОЙ

«Если кто еще не знает, в Иркутске, на бульваре Гагарина, напротив Белого дома, вместо бетонного шпиля теперь стоит настоящий памятник императору Александру III. Очень красивый и памятник, и император. Таким образом ВСЖД почтила память монарха, благодаря которому из Иркутска до Москвы можно доехать поездом. До Александра III это делали только на лошади. И не за 5 дней, а за три месяца».

Фото работника АНХК Веры Александровны ИВОЛГА

«За такой сказочной красотой никуда ехать не надо. Снимок сделан в 1-м квартале, где мы прожили 10 лет. Это мой самый любимый уголок в городе. Там тихо. Там много света и солнца. Там воздух пахнет речной свежестью. Там красивые восходы и изумительные закаты. Там сосны, от которых кружится голова...»

НАПОМИНАЕМ:

в конкурсе на лучшую фотографию пять номинаций:

I. "Дом, в котором я живу" (а также двор, подъезд, квартира).

II. "Жизнь без ретуши" (непостановочный кадр).

III. "Моя семья" (желательно с комментариями – кто и почему).

IV. "Моя работа" (можно с объективной характеристикой начальства).

V. "Местная достопримечательность" (все, что вызывает у вас восторг или ужас).

Конкурс продлится до конца мая. Результаты будут опубликованы в праздничном номере газеты, посвященном Дню города. Авторы самых лучших кадров получат памятные свидетельства «Кадр-2004» и ценные призы.

Дерзайте!

И не жалейте пленки!

ФОТОКОНКУРС продолжается до конца мая

ГОРЯЧИЙ ТЕЛЕФОН РЕДАКЦИИ:

52-26-58

ПОЗВОНИ И СПРОСИ!

КТО ЗАМЕНИТ АППАРАТ?

- Телефонный аппарат, который мы купили в одном из магазинов города, сломался через два месяца при сроке гарантии 6 месяцев. Аппарат у нас забрали в ремонт. А нам звонить теперь не чего. Скажите, разве фирма не должна нам предоставить замену, если вина в поломке телефона не наша?

Отвечает Нина ЖМУРОВА, начальник управления по торговле и защите прав потребителей:

- Согласно перечню отдельных видов товаров длительного пользования клиент в этом случае вместе с неисправным аппаратом должен подать письменное заявление продавцу товара с просьбой предоставить замену на время ремонта. И магазин в течение трех дней должен удовлетворить просьбу.

КАК ПОСТУПИТЬ В ШКОЛУ МИЛИЦИИ?

- Что нужно, чтобы поступить в школу милиции при УВД?

Отвечает Сергей АБАГАЕВ, исполняющий обязанности начальника милиции общественной безопасности УВД г. Ангарска:

- Все кандидаты на поступление в школу милиции должны подавать документы в отдел кадров УВД. Возраст, с которого человек может поступать в школу, - 17 лет. Кандидаты должны будут пройти тестирование у психолога, обследование состояния здоровья. Затем кандидатам нужно будет сдать экзамены по гуманитарным дисциплинам, сдать физподготовку (например, мужчины должны пробежать кросс в 5 километров, женщины - 3 километра). Обязательные условия для поступления в школу милиции - наличие среднего образования у кандидата и, естественно, отсутствие судимости.

Подготовила Наталья ОЖОГИНА.

ПРОГРАММА ПЕРЕДАЧ ТЕЛЕКАНАЛА "МЕДИА-КВАРТАЛ"

Вторник, 30 марта

5.40 - 25-й ЧАС. СОБЫТИЯ. Время московское.
6.05 - "ПЕТРОВКА,38".
6.20 - НАША МУЗЫКА.
7.55 - УДИВИТЕЛЬНЫЕ ИСТОРИИ.
8.25 - "ПОЭТИЧЕСКИЙ ТЕАТР РОМАНА ВИКТЮКА".
8.50 - Сериал "ТАСС УПОЛНОМОЧЕН ЗАЯВИТЬ".
10.00 - "ВРЕМЕЧКО".
10.25 - Молодежный канал "ОТКРЫТЫЙ ПРОЕКТ".
12.30 - МУЗЫКА НА КАНАЛЕ.
13.00 - Информационно-развлекательный канал "Медиа-Квартал".
15.40 - "ГАЗЕТНЫЙ ДОЖДЬ".
15.50 - "РУССКИЙ ВЕК".
16.30 - УДИВИТЕЛЬНЫЕ ИСТОРИИ.
17.00 - СОБЫТИЯ. Время московское.
17.20 - Телеканал "ДАТА".
18.00 - "ЛАКОМЫЙ КУСОЧЕК".
18.15 - "ТЕЛЕПОКУПКА".
18.40 - Наше кино.
20.00 - Экспресс-новости "Медиа-Квартал".
20.15 - Сериал "ТАСС УПОЛНОМОЧЕН ЗАЯВИТЬ".
21.20 - Авторская программа А.Караулова "МОМЕНТ ИСТИНЫ".
22.15 - "АРЕНА". Спортивная программа.
22.45 - М/ф .
22.55 - "ФОРМУЛА "Д".
23.20 - "РУССКИЙ ВЕК". Вера Таривердиева.
00.00 - СОБЫТИЯ. Время московское.
00.15 - УДИВИТЕЛЬНЫЕ ИСТОРИИ. "ДИКИЙ ЮГ".
00.45 - "МАРШ-БРОСОК".
01.10 - "ТЕЛЕПОКУПКА".
01.35 - Наше кино.
02.40 - "КОЛЫБЕЛЬНАЯ".
02.50 - Сериал "ТАСС УПОЛНОМОЧЕН ЗАЯВИТЬ".
04.00 - СОБЫТИЯ. Время московское.
04.35 - "ОТДЕЛ "Х".
05.15 - "ВРЕМЕЧКО".

Среда, 31 марта

5.45 - 25-й ЧАС. СОБЫТИЯ. Время московское.
6.10 - "ПЕТРОВКА,38".
6.30 - НАША МУЗЫКА.
8.00 - УДИВИТЕЛЬНЫЕ ИСТОРИИ.
8.30 - Телефон доверия для полуночников. "СИНИЙ ТРОЛЛЕЙБУС".
9.10 - "МУЗЫКАЛЬНЫЙ СЕРПАНТИН".
9.25 - Сериал "ТАСС УПОЛНОМОЧЕН ЗАЯВИТЬ".
10.30 - "ВРЕМЕЧКО".
11.00 - Наше кино.
12.05 - М/ф для взрослых
12.25 - МУЗЫКА НА КАНАЛЕ.
13.00 - Экспресс-новости "Медиа-Квартал".
13.10 - Информационно-развлекательный канал "Медиа-Квартал".
15.40 - "ГАЗЕТНЫЙ ДОЖДЬ".
15.50 - "РУССКИЙ ВЕК". Вячеслав Малежик.
16.30 - УДИВИТЕЛЬНЫЕ ИСТОРИИ.
17.00 - СОБЫТИЯ. Время московское.
17.20 - Телеканал "ДАТА".
18.00 - "ТЕЛЕПОКУПКА".
18.20 - Наше кино.
20.00 - СОБЫТИЯ. Время московское.
20.15 - Сериал "ТАСС УПОЛНОМОЧЕН ЗАЯВИТЬ".
21.20 - "ОТДЕЛ "Х".
22.00 - "ОЧЕВИДНОЕ-НЕВЕРОЯТНОЕ".
22.25 - Юмористическая программа "НАРОДНЫЕ СРЕДСТВА".
22.50 - М/ф .
22.55 - Детский тележурнал "СТУПЕНЬКИ".
23.20 - "РУССКИЙ ВЕК". Вячеслав Малежик.
00.00 - СОБЫТИЯ. Время московское.
00.15 - УДИВИТЕЛЬНЫЕ ИСТОРИИ. "ДИКИЙ ЮГ".
00.40 - "МОДА NON - STOP".
01.10 - "ТЕЛЕПОКУПКА".
01.30 - Наше кино.
02.35 - "КОЛЫБЕЛЬНАЯ".
02.45 - Сериал "ТАСС УПОЛНОМОЧЕН ЗАЯВИТЬ".
04.00 - СОБЫТИЯ. Время московское.
04.35 - Публицистический фильм .
05.30 - "ВРЕМЕЧКО".

Четверг, 1 апреля

6.00 - 25-й ЧАС. СОБЫТИЯ. Время московское.
6.25 - "ПЕТРОВКА,38".
6.45 - НАША МУЗЫКА.
8.15 - УДИВИТЕЛЬНЫЕ ИСТОРИИ.
8.40 - Телефон доверия для полуночников. "СИНИЙ ТРОЛЛЕЙБУС".
9.20 - "МУЗЫКАЛЬНЫЙ СЕРПАНТИН".
9.35 - Сериал "ТАСС УПОЛНОМОЧЕН ЗАЯВИТЬ".
10.45 - "ВРЕМЕЧКО".
11.10 - Наше кино.
12.15 - М/ф для взрослых .
12.35 - МУЗЫКА НА КАНАЛЕ.
13.00 - Информационно-развлекательный канал "Медиа-Квартал".
15.40 - "ГАЗЕТНЫЙ ДОЖДЬ".
15.50 - "РУССКИЙ ВЕК". Владимир Крючков. Передача 1-я.
16.30 - УДИВИТЕЛЬНЫЕ ИСТОРИИ.
17.00 - СОБЫТИЯ. Время московское.
17.20 - Телеканал "ДАТА".
18.10 - "РЕПОРТЁР" с Михаилом Дегтярем".
18.25 - "ТЕЛЕПОКУПКА".
18.45 - Комедия .
20.00 - Экспресс-новости "Медиа-Квартал".
20.15 - Сериал "МИХАЙЛО ЛОМОНОСОВ".
21.30 - "ОСОБАЯ ПАПКА".
22.00 - Программа "ПРИГЛАШАЕТ БОРИС НОТКИН".
22.25 - Семейное ток-шоу "Я - МАМА".
22.50 - М/ф .
23.00 - "ТАЙНА ЗЕЛЕНОЙ КОМНАТЫ".
23.20 - "РУССКИЙ ВЕК". Владимир Крючков. Передача 1-я.
00.00 - СОБЫТИЯ. Время московское.
00.15 - УДИВИТЕЛЬНЫЕ ИСТОРИИ.
00.40 - "ТЕЛЕПОКУПКА".
01.05 - Наше кино.
02.35 - "КОЛЫБЕЛЬНАЯ".
02.45 - Сериал "МИХАЙЛО ЛОМОНОСОВ".
04.00 - СОБЫТИЯ. Время московское.
04.35 - "СЕКРЕТНЫЕ МАТЕРИАЛЫ".
05.15 - "ВРЕМЕЧКО".

Пятница, 2 апреля

5.45 - 25-й ЧАС. СОБЫТИЯ. Время московское.
6.10 - "ПЕТРОВКА,38".
6.30 - НАША МУЗЫКА.
8.00 - УДИВИТЕЛЬНЫЕ ИСТОРИИ.
8.25 - "Телефон доверия для полуночников. "СИНИЙ ТРОЛЛЕЙБУС".
9.05 - "МУЗЫКАЛЬНЫЙ СЕРПАНТИН".
9.25 - Наш сериал .
10.40 - "ВРЕМЕЧКО".
11.05 - Наше кино.
12.10 - М/ф для взрослых.
12.25 - МУЗЫКА НА КАНАЛЕ.
13.00 - Экспресс-новости "Медиа-Квартал".
13.10 - Информационно-развлекательный канал "НАСТРОЕНИЕ".
15.40 - "ГАЗЕТНЫЙ ДОЖДЬ".
15.50 - "РУССКИЙ ВЕК".
16.30 - УДИВИТЕЛЬНЫЕ ИСТОРИИ.
17.00 - СОБЫТИЯ. Время московское.
17.20 - Телеканал "ДАТА".
18.00 - "21 КАБИНЕТ" с Виктором Белицким.
18.25 - "ТЕЛЕПОКУПКА".
18.45 - Наша комедия .
20.00 - СОБЫТИЯ. Время московское.
20.15 - Сериал "МИХАЙЛО ЛОМОНОСОВ". "ОТ НЕДР ТВОИХ".
21.25 - Публицистический фильм.
22.20 - "АЛФАВИТ". Телеигра.
22.55 - Программа для детей "КАЛЯ-МАЛЯ".
23.20 - "РУССКИЙ ВЕК". Владимир Крючков. Передача 2-я.
00.00 - СОБЫТИЯ. Время московское.
00.15 - УДИВИТЕЛЬНЫЕ ИСТОРИИ.
00.40 - "ТЕЛЕПОКУПКА".
01.00 - Х/ф.
02.30 - "КОЛЫБЕЛЬНАЯ".
02.40 - Сериал "МИХАЙЛО ЛОМОНОСОВ". "ОТ НЕДР ТВОИХ".
04.00 - СОБЫТИЯ. Время московское.
04.35 - Ток-шоу "НАРОД ХОЧЕТ ЗНАТЬ".
05.15 - "ВРЕМЕЧКО".

Суббота, 3 апреля

5.45 - 25-й ЧАС. СОБЫТИЯ. Время московское.
6.10 - "ПЕТРОВКА,38".
6.30 - НАША МУЗЫКА.
8.00 - УДИВИТЕЛЬНЫЕ ИСТОРИИ.
8.30 - Фильм-взрослым.
9.45 - Наш сериал.
10.55 - "ВРЕМЕЧКО".
11.25 - Наше кино.
12.55 - М/ф для взрослых.
13.05 - Информационно-развлекательный канал "Медиа-Квартал".
13.35 - Фильм-детям.
14.40 - Программа для детей "ОТЧЕГО, ПОЧЕМУ?"
15.30 - М/ф.
15.45 - "ФОРМУЛА "Д".
16.15 - Программа для детей "КАЛЯ-МАЛЯ".
16.40 - "ТАЙНА ЗЕЛЕНОЙ КОМНАТЫ".
17.00 - СОБЫТИЯ. Утренний рейс.
17.20 - "ПРАВОСЛАВНАЯ ЭНЦИКЛОПЕДИЯ".
17.45 - М/ф.
18.05 - "МУЗЫКАЛЬНЫЙ СЕРПАНТИН".
18.45 - Док. фильм.
19.10 - "ТЕЛЕПОКУПКА".
19.30 - Семейное ток-шоу "Я - МАМА".
20.00 - Экспресс-новости "Медиа-Квартал".
20.15 - Фильм-детям.
21.20 - М/ф.
21.30 - "ОЧЕВИДНОЕ-НЕВЕРОЯТНОЕ".
22.00 - "ВСЕМ В РОЗЫСК". "Милицейские университеты.
22.35 - "РАССКАЗЫ КНЯЗЯ ЩЕРБАТОВА".
23.05 - Док. фильм .
23.30 - Музыка на канале.
00.25 - "ТЕЛЕПОКУПКА".
00.45 - "РУССКИЙ ВЕК".
01.20 - Наша комедия.
03.00 - "ПОСТСКРИПТУМ" с Алексеем Пушковым.
04.00 - Х/ф.

Воскресенье, 4 апреля

5.30 - СОБЫТИЯ. Время московское.
5.45 - "МОДА NON - STOP".
6.15 - Молодежный канал "ОТКРЫТЫЙ ПРОЕКТ".
8.15 - Док. фильм.
8.45 - Наша комедия.
10.20 - КОНЦЕРТ НА КАНАЛЕ.
11.10 - Фильм-взрослым.
12.30 - "РАССКАЗЫ КНЯЗЯ ЩЕРБАТОВА".
12.55 - М/ф для взрослых .
13.05 - МУЗЫКА НА КАНАЛЕ.
13.35 - Фильм-детям.
14.40 - Программа для детей "ОТЧЕГО, ПОЧЕМУ?"
15.30 - Детский тележурнал "СТУПЕНЬКИ".
16.00 - Программа для детей "АБВГДейка".
16.25 - "НАШ САД".
16.40 - "ЛАКОМЫЙ КУСОЧЕК".
17.00 - "МОСКОВСКАЯ НЕДЕЛЯ" с А.Леоновым.
17.30 - "МАРШ-БРОСОК".
17.55 - М/Ф.
18.15 - "21 КАБИНЕТ" с Виктором Белицким.
18.45 - Док. фильм.
19.10 - "ТЕЛЕПОКУПКА".
19.30 - Программа "ПРИГЛАШАЕТ БОРИС НОТКИН".
20.00 - СОБЫТИЯ. Время московское.
20.15 - Фильм-детям.
21.20 - М/ф.
21.45 - "АЛФАВИТ". Телеигра.
22.25 - "ПАРК ЮМОРА" с Владимиром Вишневским.
23.15 - КОНЦЕРТ НА КАНАЛЕ.
00.40 - "ТЕЛЕПОКУПКА".
01.00 - "ВЕЛИКАЯ ИЛЛЮЗИЯ". Программа Станислава Говорухина.
01.40 - Наше кино.
03.00 - Авторская программа А.Караулова "МОМЕНТ ИСТИНЫ".
03.55 - Фильм для полуночников.

НА СВЯЗИ

СИБИРЬ ТЕЛЕКОМ

"АнгарскТелекомсервис"

СЛУШАЮ ВАС

На вопросы читателей отвечает Дмитрий ПРИС, директор предприятия связи "АнгарскТелекомсервис"

Новый год принес ангарским связистам начало реорганизации предприятия ЭТУС – ОАО «Сибирьтелеком» разделило функции обслуживания населения и технического обеспечения на две самостоятельные структуры. Кроме того, вступил в действие новый закон «О связи», а в расчетных пунктах установили новую программу для работы с абонентами, несколько изменившую работу связистов.

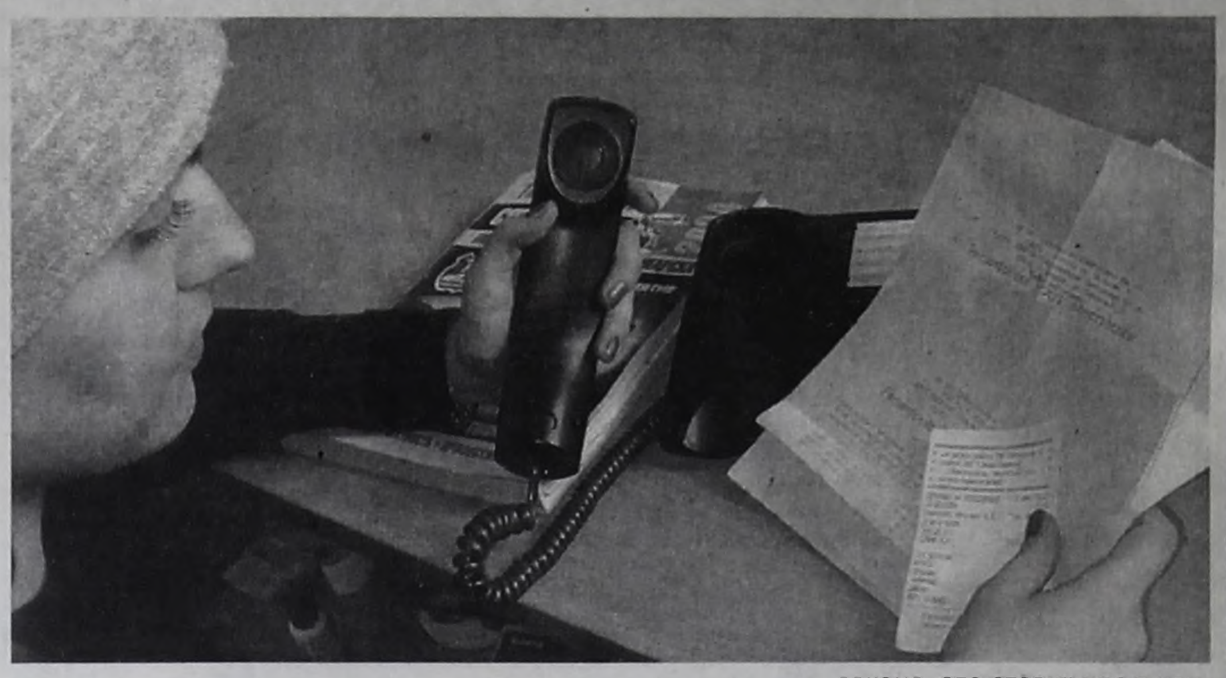

Становление только-что новшеств не могло пройти без сучка и задоринки. Население не то чтобы капитально пострадало – телефоны все же работают, их никто не отключил, как телевизоры, и качество связи осталось прежним, но некоторые неудобства все же появились. Вследствие их накопились читательские вопросы.

- Распечатка за телефонные переговоры была бесплатной, на каком основании сейчас за нее нужно платить 3 рубля 50 копеек? Раньше расчетные пункты выдавали очень удобные квитанции, в которых отдельной строкой были прописаны все суммы за предоставленные услуги и даже не было необходимости брать распечатку. Сейчас квитанция имеет форму обычного кассового чека с общей суммой, а чтобы посмотреть, куда ушли деньги, нужно приобретать распечатку. Нельзя ли вернуть старую форму квитанции? О.Морозова.

- Распечатка и сейчас выдается бесплатно. В ней по-прежнему отражены суммы по каждому виду наших услуг: абонентская плата, телеграфный кредит, плата за радио, за услуги автоматической междугородной связи и общая сумма. Эта распечатка выдается вместе с чеком. А подробная расшифровка о том, куда звонил абонент и сколько времени пользовался Интернетом, выдается за плату.

Все деньги берутся с населения согласно прейскуранту, утвержденному комитетом по антимонопольной политике. Это внутренняя служебная инструкция, направленная ангарским связистам для работы вышестоящей организацией – областным расчетно-сервисным центром. Никаких цен «АнгарскТелекомсервис» самостоятельно не устанавливает. Согласно этому прейскуранту один лист подробной расшифровки стоит 3 рубля 50 копеек: цена складывается из стоимости листа бумаги, расходных материалов для печати на принтере.

- Почему распечатку не дают без паспорта? А.Сухих.

- Новый закон «О связи» гласит, что информация об имени, адресе абонента и предоставленных ему услугах является конфиденциальной. Поэтому с 1 марта для получения данных о предоставленных услугах требуется личное присутствие абонента, на которого зарегистрирован телефонный номер, и его паспорт. Данные о предоставленных услугах может получить любое лицо, которое платит за телефон, но на основании доверенности, выданной зарегистрированным абонентом за его подписью. Нотариально заверять эту доверенность не обязательно.

- Раньше можно было позвонить в любой расчетный пункт и узнать по телефону сумму долга за междугородные переговоры и Интернет. Сейчас постоянно говорят, что отсутствуют данные. Или отвечают, что сказать невозможно – стоит новая программа. С чем связано это неудобство и будет ли оно устранено? Т.Шуст.

- С января в расчетных пунктах внедряется новая биллинговая система, которая успешно работает везде и повсеместно, вот дошла и до Ангарска. Пока расчетные пункты оборудовались новым программным обеспечением, действительно были проблемы с выдачей данных – они задержались почти на месяц. Сейчас все нормализовалось, данные за предыдущий месяц появляются своевременно.

Что касается предоставления их по телефону, мы вынуждены сейчас отказаться от этой услуги, которая, кстати, никогда не была официально утверждена. Да, действительно, раньше операторы могли пойти навстречу желанию абонента и сообщить ему состояние расчетного счета, если были свободны. Сейчас оператор, работая в новой программе, не может отрываться на телефонные звонки, когда перед его окошком стоит очередь. Возможно, в будущем вопрос выдачи справок по телефону решится, например, будет работать специальный диспетчер.

- Сейчас много говорят о новой программе, якобы она очень удобна. Для кого, для связистов? Что-то не похоже, что клиенты испытывают большие удобства, стоя в очередях, когда каждый обслуживается по пятнадцать минут. Что особенного в этой программе, почему ей отдано предпочтение? Почему прекратилась работа по старому способу, более удобному для клиентов? С.Прохорова.

- Становление любого новшества приносит небольшие неудобства, это естественно. Мы работаем по новой биллинговой программе всего два месяца, январь ушел только на внесение данных. Если раньше связисты работали с помощью доморощенных программных разработок, то теперь перешли на сертифицированную цивилизованную систему. Та программа, которая стояла у нас, не была лицензированная и не прошла бы сертификацию. ОАО «Сибирьтелеком», структурным подразделением которого мы являемся, приобрело лицензированный программный продукт с тем, чтобы распространить его по всей Иркутской области, так что это даже не наша инициатива.

Так как расчетно-сервисный центр по работе с населением находится в Иркутске, наши операторы работают по удаленному доступу через иркутский сервер, поэтому и скорость низкая. В связи с тем, что программа действует недавно, возникают ошибки операторов, этого нельзя отрицать. Но проблемы со скоростью и с обучением операторов мы решаем. За временные, подчеркиваю – временные, трудности и неудобства «АнгарскТелекомсервис» приносит клиентам извинения и просит быть терпеливее. В Иркутске решается вопрос о покупке нового сервера специально для этой программы. Со временем люди привыкнут к новой форме работы и поймут, что она действительно более удобна.

Остановимся подробнее на том, в чем состоит это удобство. Программа обеспечивает дополнительные функции. Например, картотека абонентов поддерживается в актуальном режиме: адреса, именные и банковские реквизиты, наличие льгот, принадлежность к бюджетному департаменту – все как на ладони. Эта информация доступна всем нашим службам сразу. В программе есть развитая система сохранения и восстановления данных, защита от несанкционированного доступа к состоянию расчетного счета абонента, что очень важно по новому закону «О связи». Образно говоря, биллинг – это дирижер, управляющий гигантским оркестром из сотен тысяч абонентов.

- Почему перерегистрировать телефон стоит столько же, сколько его установить? Ведь никаких дополнительных затрат предприятие связи не несет, из чего складывается такая стоимость перерегистрации договора? Н.Ветров.

- Переоформление договора может быть разным и цена разная, зависит она от условий перезаключения. В соответствии с правилами оказания услуг телефонной связи право на переоформление договора по новому адресу или на новое лицо по-прежнему имеют дееспособные абоненты с постоянной пропиской или лица, имеющие право собственности на жилье, где абонент прописан. Если абонент просто меняет одну квартиру с телефоном на другую, то перерегистрация будет стоить 360 рублей. При обмене телефонизированного помещения на нетелефонизированное в пределах зоны действия ОАО «Электросвязь» в случае технической возможности можно установить телефон с переоформлением договора за 630 рублей. Если абонент переезжает в квартиру без телефона на территорию другой телефонной станции, то доступ к сетям при наличии технических возможностей обойдется ему в 670 рублей. А вот если человек теряет право собственности на квартиру с телефоном и туда въезжают новые, ранее не прописанные жильцы, то они платят за доступ к сети на общих основаниях – 5000 рублей. Потому что с прежним абонентом договор прекращается, а с новым владельцем квартиры заключается договор. Нужно понимать так: предприятие связи не устанавливает телефон, а предоставляет доступ к телефонной сети.

- Звонил по межгороду, но не дозвонился, а мне предъявлен счет, как будто я разговаривал. Почему за несостоявшийся телефонный разговор по межгороду взимается плата как за одну минуту? И.Тихих.

- При пользовании автоматической междугородной связью продолжительность соединения отсчитывается с момента ответа любого лица или абонентского устройства до момента отбоя вызывающего. Есть устройства, сигнал которых приравнивается к ответу и служит началом отсчета соединения. Это модемы, факсы на автомате, автоответчики, определители номера или другие устройства.

- У моего товарища на компьютере стоит база данных квартирных телефонов ангарских абонентов. Где ее можно купить или скачать? А.Д.

- Эта так называемая продукция распространяется нелегально, не является лицензированной и достоверной. Наша база данных ведь постоянно изменяется. База данных абонентов не предоставляется физическим лицам, распространение ее преследуется законом. Мне неизвестны факты, чтобы утечка информации происходила от наших работников.

- Вышел новый телефонный справочник «По желтым страницам Ангарска». Потом оказалось, что информация в нем является конфиденциальной и в следующем году моего номера телефона в нем не будет, если я не обращусь с письменным заявлением, что разрешаю его давать. Вместе с заявлением с меня взяли 55 рублей. Почему? Как будут теперь строиться отношения с издателями справочника, ведь он может основательно «похудеть»? Если с каждого брать деньги, мало кто захочет, чтобы его номер был в этом справочнике. М.Мораш.

- По справочнику в будущем отношения с издателем будут строиться в соответствии с новым законом о связи. Те абоненты, которые согласятся в нем присутствовать, будут присутствовать. Ведь сведения об абонентах-гражданах могут быть включены в данные информационно-справочного обслуживания и могут использоваться для оказания справочных и иных информационных услуг только с их письменного согласия. Если человек обращается с этим вопросом в первый раз, для него услуга включения в справочную базу является бесплатной. В дальнейшем согласно прейскуранту за каждое обращение будет взиматься плата 55 рублей. А по этому случаю предлагаю читателю разобраться в отделе качества или по телефону 000.

- Когда будут телефонизированы так называемые бесперспективные городские районы? С.Злобина.

- ОАО «Сибирьтелеком» в соответствии с бизнес-планом продолжает телефонизировать Ангарск. Бесперспективные районы тоже не останутся без внимания. Например, предстоит телефонизация поселка Китой. Так как сельское население рассредоточено и требует дорогих сооружений линейной связи, то будет внедряться система радиодоступа по специальной технологии DECT, которая позволит мощнее использовать емкость телефонной станции. Работа ведется по плану.

- Как еще отразятся изменения в законодательстве о связи на работе с населением? Слышала, что в скором времени абоненту будет предлагаться выбор между повременной и абонентской платой. Готово ли к этому предприятие? М.Тихонова.

- Через год, начиная с 1 января 2005 года, абоненты льготной категории должны будут вносить плату за услуги связи в полном объеме с последующей компенсацией расходов за счет бюджетных средств. Иными словами, на телефонную связь будет вводиться субсидия.

В перспективе планируется предоставить гражданам возможность выбора между повременной или абонентской платой. Для этого требуется техническое оснащение и точно продуманная автоматизированная система расчетов с абонентами. Этот пункт закона, на наш взгляд, преждевременный. Сразу видно, что этот пункт в закон включил не связист, а тот, кто склонен принимать популистские решения. Но коль скоро этот момент нашел отражение в законе, это ставит нас в неудобное положение. С одной стороны, мы должны исполнить закон. Если через полгода мы выключим в Ангарске АТС-7, то будем иметь техническую возможность предоставить человеку право выбора, потому что у нас останутся только электронные станции. Но это только в городе, а что делать с сельской связью? На переоборудование нужны огромные средства, и люди, разработавшие такой закон, не представляли тех трудностей, с которыми мы столкнемся. Сегодня мы не имеем даже тарифов, чтобы предоставить их человеку с тем, чтобы он мог выбрать наиболее приемлемую для себя форму оплаты. А вопрос с тарифами на местном уровне не решается.

- Раньше ЭТУС был монополистом, теперь, с появлением операторов сотовой связи, положение изменилось. Например, число абонентов «Байкалвесткома» уже сравнялось с числом абонентов «Электросвязи». Но у операторов сотовой связи постоянно появляются бесплатные подарки и бонусы для клиентов. Что вообще осталось бесплатного в «Электросвязи», если за каждое обращение приходится платить? А.Долинин.

- Операторов сотовой связи сложно считать нашими конкурентами: у них свои клиенты, у нас свои. У них другая технология и другие возможности, не сопоставимые с нашими. При большом количестве тарифных планов операторов сотовой связи ни один из них не является убыточным.

Мы предлагаем бесплатное подключение тонального режима. Кроме того, мы тоже поздравляем своих клиентов с праздниками. Например, были скидки на новогодние телеграммы, скидки на услуги видеосвязи, бесплатный Интернет. О наших подарках клиентам мы будем сообщать отдельно. К 9 Мая планируются праздничные акции для ветеранов.

- В каком режиме сейчас работает отдел претензий? Ведь программа может давать сбои, а оператор в расчетном пункте разбираться не будет, он верит своему компьютеру, а не клиенту. Возросло ли количество жалоб населения в отдел претензий в связи с переходом на биллинг? Р.Иванова.

- У нас четкий порядок принятия и рассмотрения претензий. Могу сказать, что поток жалоб, имеющих основание, не увеличился: за два с половиной месяца я подписал не больше десяти ответов на письменные жалобы. Устных жалоб больше – людей не устраивают вышеперечисленные неудобства. Поэтому я и решил ответить на вопросы населения через газету.

Подготовила Инна РУКОСУЕВА.

Поздравляем!

ДАНИЛОВА Александра Геннадьевича с юбилеем!

Чувств прекрасных не скрывая,
От всей души любя,
С юбилеем поздравляю
Сегодня я тебя!
Тебе, родному человеку,
Желаю долгих светлых дней,
Здоровья, счастья и успехов,
Столетний встретить юбилей!

Мама.

1763

БАХТИНЫХ Евгения Алексеевича и Надежду Леонидовну с серебряной свадьбой!

Чтоб в доме вашем мир и лад,
Чтоб чувства ваши не остыли,
Любовь дороже всех наград,
Ее вы вместе сохранили.

Мама, тетя, сестра, племянники.

Пусть теплом вас встречает ваш дом
И работа пусть будет не в тягость,
Мы желаем вам счастья во всем,
Каждый день пусть приносит вам радость.

Руслан, Игорь, Маша, Данилка, Эдик.

1865

ПРОГРЕСС страховая группа

ВЕСТНИК СТРАХОВАНИЯ

Компенсировать материальные потери при травме

Страховая компания «Прогресс-Гарант» производит выплаты страхового возмещения по травмам и знакомит читателей газеты с событиями, которые произошли с гражданами нашего города.

17.02.2004 г. Г.Р. отдыхал в профилактории «Родник», поскользнулся на мокром полу, в результате перелом руки. Страховое возмещение получил в сумме 2400 рублей.

30.01.2004 г. Я.Л. при возвращении из поликлиники от врача поскользнулась возле дома, при этом получила перелом руки. Страховое возмещение выплачено в сумме 3500 рублей.

12.02.2004 г. Дима, 13 лет, на тренировке в бассейне ударился рукой о кабинку. Страховое возмещение выплачено родителям в сумме 500 рублей.

10.02.2004 г. К.Е. при выходе из маршрутного такси упала и повредила колено. Страховое возмещение выплачено в сумме 2500 рублей.

28.01.2004 г. М.Н. возвращалась из магазина в 19 часов, неожиданно ударил по голове неизвестный, отобрал сумку и убежал, в результате сотрясение головного мозга. Страховое возмещение выплачено в сумме 1300 рублей.

Предлагаем каждому иметь страховой полис от несчастного случая, это позволит вам компенсировать материальные потери, связанные с получением травмы. Условия выплаты страхового возмещения оговариваются при заключении договора страхования.

Напоминаем, что указанные страховые денежные компенсации выплачиваются тем, кто лично заключил договор страхования от несчастных случаев в быту и уплатил страховой взнос.

Ждем вас по адресу: Ленинградский пр-т, 6, оф. 213 (МОРУЦ). Тел.: 56-13-32, 56-41-41, 56-01-42.

6487

ПЛАСТИКОВЫЕ ОКНА, ДВЕРИ, БАЛКОНЫ

ЖАЛЮЗИ ОТ ФИРМЫ

срок изготовления !!! 2 дня

"МЕТАПЕН+"

Живите лучше!

⇨ СКИДКА ОТДЕЛКА ОТКОСОВ

⇨ Гарантия качества

Товар сертифицирован.

6851

Адрес: 94 кв-л, д. 30 (бывшее д/у). ☎ 535-025.

КУХНИ, ПРИХОЖИЕ, ДЕТСКИЕ на заказ

СКИДКА 10%, КРЕДИТ.

1017

РАЗРАБОТКА ДИЗАЙНА

ТД "Сибирские узоры" ☎ 52-24-13.

Ангарская городская коллегия адвокатов №1 оказывает гражданам и предприятиям услуги:

- защита интересов в суде, арбитраже, административных органах;
- устные консультации и составление документов;
- регистрация, перерегистрация, ликвидация предприятий;
- консультации по вопросам военной службы, страхования;
- представительство по налоговым спорам.

Все подписчики газеты «Время» имеют право на юридическую консультацию с 50% скидкой.

При себе иметь паспорт и подписную квитанцию на газету «Время» на 2004 год.

Адрес: 73 кв-л, д. 1. ☎ 52-38-85, 52-93-34. 1413

Комиссионный магазин **«Теремок»**

Новые товары по разумным ценам!

Одежда, обувь на весну для детей и взрослых.

Адрес: 86 кв-л, общ. 6.
Работаем с 10 до 19 часов, в суб. и воскр. с 10 до 17 часов.

1753

"ВЕКТОР-ГРУПП"

- Землеустройство
- Смена статуса зданий, помещений (жилой, нежилой фонд)
- Узаконивание самовольного строения
- Согласование любой степени сложности
- Пакет документов для департамента

1985

ул.Жаднова,2, "Ангарск-Бизнес-Центр", тел. 50-80-34.

ДОБРЫЕ СОВЕТЫ

ЧАЙ, ДАЮЩИЙ КРЫЛЬЯ

Он не только утоляет жажду, но и пробуждает мысль, усиливает дух, смягчает сердце. Так говорили о зеленом чае древние китайцы.

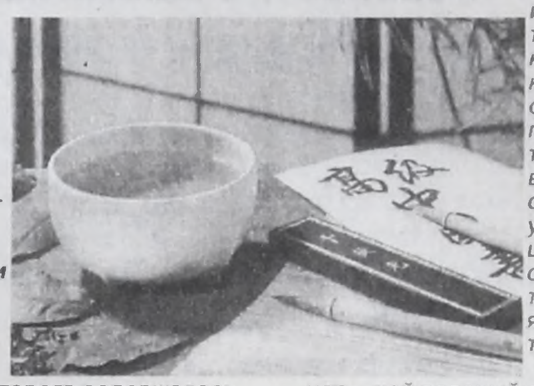

Современная медицина с древней китайской полностью согласна. **Чай зеленый содержит все основные витамины, аминокислоты и микроэлементы.** Науке неизвестно какое-либо другое растение, в листьях которого содержалось бы такое же количество катехинов, как в чае. Катехины улучшают проницаемость капилляров, их эластичность и помогают при ревматическом эндокардите, атеросклерозе, гипертонической болезни, благотворно влияют на пищеварительный тракт.

Зеленый чай оказывает положительное воздействие на водно-солевой обмен, на работу сердечно-сосудистой системы, стимулирует кроветворение и снижает артериальное давление, проясняет зрение, нормализует функцию мочеиспускания, выводит токсины, предотвращает старение, снижает спазмы, увеличивает потенцию, помогает справиться с простудами, отравлениями, конъюнктивитами.

И самое главное – чай зеленый действует постепенно, но конечный результат – не улучшение, а исцеление.

В отделах «ЦЕЛЕБНЫЙ ДАР» большой выбор зеленого чая на любой вкус и кошелек.

- ТД "Лола", 6 мрн
- ТД "Баргузин", каб.6а
- М-н "Октябрьский", 13мрн
- Универмаг, 1 эт.(справа)

Рынок в 205 квартале!

Деревенское мясо *из районов Иркутской области*

Прием мяса *у населения* стеклотары

Игровые автоматы

Проезд автобусом №7, "Блинная", трамвай №5, 6 до конечной, маршруткой №16. Тел. 54-15-12.

1354

ООО "ГМК МЕДВЕДЬ"

ФИЛИАЛ ФЕДЕРАЛЬНОГО ГОСУДАРСТВЕННОГО УНИТАРНОГО ПРЕДПРИЯТИЯ «РОСТЕХИНВЕНТАРИЗАЦИЯ» по г. АНГАРСКУ

ОЦЕНКА

всех видов собственности -

предприятий (бизнеса), ценных бумаг, недвижимости (в том числе производственных зданий, офисов, магазинов, домов, квартир, гаражей, дач, земельных участков), оборудования, автотранспортных средств.

Дополнительный офис:
г.Ангарск, 86 кв-л, дом 14а, 2 этаж.

Тел.: 53-24-48, 53-21-07.

1644

СРОЧНО В НОМЕР

УСЛУГИ

- Проводим школьные дискотеки, выпускные вечера. Тел. 56-02-11.
- Установка замков, электросварка. Тел.дисп.: 9-71-85, 9-77-08.
- Ремонт телевизоров и в/м. Гарантия. Тел. 510-773.
- Ремонт ТВ, в/м. Тел. 515-490.
- Ремонт любых телевизоров, в/м. Гарантия. Тел. 55-05-49.
- Ремонт ТВ. Тел. 52-53-91.
- Ремонт ТВ. Вызов бесплатный. Тел. 61-50-73.
- Ремонт ТВ, видео, ПК. Гарантия, дешево. Тел. 54-21-12.
- Ремонт кв-р. Тел. 56-22-79.
- Ремонт ТВ. Недорого, гарантия. Тел. 55-60-95.
- Ремонт импортных ТВ. Вызов бесплатно. Тел. 546-964.
- Перевозки. Тел. 52-60-96.
- Перевозки. Тел. 502-802.
- Перевозки. Тел. 559-506.
- Перевозки. Тел. 553-752.
- Перевозки. Тел. 53-31-17.
- Перевозки (2 т, фургон). Тел. 54-48-05, тел.сот. 58-76-41.
- Грузоперевозки. Тел. 566-622.

НЕДВИЖИМОСТЬ

ПРОДАЖА

- Дачу в Мальте (не затопляется, электричка, 7 с., брусовые дом, баня, железобетонные гараж, погреб - не взламываются). Тел. в Иркутске 44-57-24 с 9 до 19 часов.
- Гараж в а/к «Сигнал» 6х4х3. Срочно. Тел. 510-789.

АВТОТРАНСПОРТ

ПРОДАЖА

- А/м «Ода» (фургон, 1 т). Тел.: 57-50-50, 57-57-67.

РАЗНОЕ

ПОКУПКА

- Задвижки. Тел. 651-140.

РАБОТА

- Работа в офисе (высокооплачиваемая). Тел. 554-119 до 13 часов.

УТЕРИ

- Утерянный аттестат о неполном среднем образовании на имя Степанова Алексея Аркадьевича считать недействительным.

Решаю проблемы ПСОРИАЗА, ЖЕЛУДОЧНО-КИШЕЧНОГО ТРАКТА, СУСТАВОВ.

54-53-01 320

Адвокатский кабинет Уфимцева. БАФОРС,

Член комиссии по правам человека при губернаторе Иркутской области

Сафронов Олег Владимирович.

Бесплатные консультации по правовым вопросам.

Прием: вторник, пятница с 16 до 18 часов

Адрес: г.Ангарск, ул.Горького,21, управление швейной фабрики

1117 **☎ 52-33-98.**

ПЛЕНКА СВЕТОСТАБИЛИЗИРОВАННАЯ

для покрытия теплиц,

срок эксплуатации – 2 года

100 мкм – 10 руб./пог.м,
150 мкм – 15 руб./пог.м.

ОАО «Пластик»,
тел.: 65-90-17, 982-52.

1857

Муниципальный медико-психологический центр
(17 мрн, дом 6, тел. 55-10-36)

СОВРЕМЕННЫЕ ВИДЫ ПСИХОТЕРАПИИ:

НЛП-, телесно-ориентированная, дыхательная, гештальт-терапия; эриксоновский гипноз; психологические тренинги.

КОНСУЛЬТАЦИИ СПЕЦИАЛИСТОВ

- ✓детского психоневролога;
- ✓врача-психотерапевта;
- ✓медицинского психолога;
- ✓врача-сексопатолога.

679

ГОРОДСКАЯ ГАЗЕТА **Время** ОБЪЯВЛЯЕТ О НАЧАЛЕ

ЛЬГОТНОЙ ПОДПИСКИ на II полугодие 2004 г. и начинает традиционное

"Время СЮРПРИЗОВ"

- оформив подписку на нашу газету, каждый из вас **МОЖЕТ СТАТЬ ОБЛАДАТЕЛЕМ ЦЕННЫХ ПРИЗОВ:**

❖продуктовых корзин
❖бытовой техники
❖посуды
❖мебели...

3 раза в неделю мы доставим вам газету, КУДА ВЫ ПОЖЕЛАЕТЕ:

☑в абонентский ящик на почте
☑в почтовый ящик
☑на рабочее место
☑в квартиру

☑ **А если вы не доверяете своему почтовому ящику, оформите подписку с получением в киосках СОЮЗПЕЧАТИ** (по месту жительства) или в следующих **МАГАЗИНАХ:**

"Весна" (85 кв-л), "Универмаг" (93 кв-л), "Витязь" (6а мрн), "Трапеза" (17 мрн), "Дар" (19 мрн), "Любена" (188 кв-л), "Волна" (211 кв-л), "Продукты" (МЖК, 219 кв-л), "Салон красоты" (206 кв-л, 2 этаж).

Подписку можно оформить на срок 1-6 месяцев.

Цена

1 мес.	6 мес.	
15-00	90 руб.	●Без доставки (получение в редакции)
16-50	99 руб.	●Получение во всех киосках Союзпечати и в следующих магазинах: "Весна" (85 кв-л), "Универмаг" (93 кв-л), "Витязь" (6а мрн), "Волна" (211 кв-л), "Продукты" (МЖК, 219 кв-л), "Трапеза" (17 мрн), "Дар" (19 мрн), "Любена" (188 кв-л), "Салон красоты" (206 кв-л, 2 эт.).
15-50	93 руб.	●Для участников ВОВ
17-00	102 руб.	●Для пенсионеров и инвалидов
20-50	123 руб.	●Для остальных категорий подписчиков
22-00	132 руб.	●Для владельцев абонентских ящиков (для всех категорий подписчиков) ●С доставкой в квартиру (для всех категорий подписчиков)
47-00	282 руб.	●Для предприятий и организаций

Не упусти время, подпишись на "Время"!

☎ отдела подписки 52-29-55

Ангарский филиал "ИТ Банка"

ИТ БАНК

Уважаемые ангарчане!

Что означает Вексель или Акция?

Это ценные бумаги,
удостоверяющие либо долговое обязательство,
либо право владельца на долю в капитале акционерного общества.
И эти ценные бумаги стоят немалых денег!
Если же они вам потребовались, то мы сможем выручить вас, купив

векселя «Иркутскэнерго», Сбербанка, иркутских банков, «Саянко» и АНХК.

Делаем это оперативно – деньги сразу!

Также купим **акции ЮКОСа** (пакетами свыше 1000 шт.) **и ТРАНСНЕФТИ.**

Найти нас просто:
всеми видами транспорта до остановки «Узел связи», 29 мрн, дом 15а.
Тел.: 56-40-02, 56-40-04.

http: //www.itbank.angarsk.info

1330

Впервые в Ангарске!!!

ПОДЛИННИКИ

Николая Рериха

ВЫСТАВКА РАБОТАЕТ **до 10 апреля 2004 г.**
в ДК нефтехимиков (малый зал)
ежедневно с 10 до 19 часов без выходных

Цена билета 50 руб.
Бесплатно: ветераны, инвалиды, интернаты, сотрудники УВД и военнослужащие.
Для пенсионеров и учащихся – по 25 руб.,
для учащихся, посещающих выставку группами - 10 руб.

Международный Центр Рерихов, Ангарское Рериховское общество. 1761

ПРОДАМ НОВЫЕ
мягкие уголки – от 4700 руб.,
диваны – от 2700 руб.
кресла – от 2300 руб.
☎ 673-302
566-984

Ангарский механико-технологический техникум легкой промышленности
ПРИГЛАШАЕТ
✔ выпускников школ,
✔ училищ и
✔ их родителей
7 АПРЕЛЯ 2004 г.
на День открытых дверей.
Тел.: 67-49-91, 67-08-64.
Адрес техникума: Ленинградский пр., 13.
1480

ОАО «Ангарское управление строительства»
ПРИГЛАШАЕТ НА РАБОТУ:
✶ машинистов экскаватора;
✶ машинистов башенных кранов;
✶ электромонтеров;
✶ электрогазосварщиков;
✶ фрезеровщиков;
✶ слесарей грузоподъемных механизмов.

ОПЛАТА ВЫСОКАЯ.
Контактные тел.:
9-55-42, 9-80-26, 9-58-27.

ПРОДАМ
ПЕРЕДВИЖНУЮ ТОРГОВУЮ ТОЧКУ.
☎57-57-67, 57-50-50. 1884

ЛОМБАРД
льготы пенсионерам и постоянным клиентам

Бывшее кафе "Пингвин", площадь Ленина, с 10 до 19 часов Тел. 52-20-09 без выходных.	206 кв-л, д. 3, "Салон красоты", 2 этаж, с 10 до 19, в суб. с 10 до 16, воскр. выходной. Тел. 54-93-63.	ТД "Гефест", 2 этаж, с 10 до 19.30, без выходных. Тел. 55-56-04. 1361

Газете "Время" СРОЧНО ТРЕБУЕТСЯ ПОЧТАЛЬОН в п.Мегет.

Рабочие дни: вторник, четверг, суббота с 8 до 13 час.

Обращаться: г.Ангарск, ул.Ленина,43, ост. "Ангарские ворота". ☎ 52-29-55.

ВСЕ виды ремонта в автосервисе "РЕМЦЕНТР"

у ГИБДД без выходных.
☎55-17-07.

765

УСТАНОВКА ЛЮБЫХ ЗАМКОВ
Тел.: 53-23-54, 53-000-5.

1665

Элитная **МУКА** Алтая. Доставка
Российский **САХАР** **25/50 кг** Тел. 52-52-41.

397

ГОРЯЧАЯ ЛИНИЯ
ВРЕМЯ ТРЕЗВЕТЬ

✓ *100% прерывание запоев, интенсивное лечение алкогольной интоксикации, похмельного синдрома.*

✓ *Нейрокомпьютерное лечение (NK-кодирование) алкогольной зависимости.*

Высокая эффективность.
Полная анонимность.
Гарантированное качество.

☎ 564-514

Лиц. Д186912 от 27.01.2004

ПРОДАМ БУТИК
в ТД "Ангарский".
57-50-50, 57-57-67. 1885

ИЗГОТАВЛИВАЕМ

ОКНА, ДВЕРИ, АРКИ *из ДВП, массива,* **а также любые столярные изделия.**
☎ 54-46-14.

САХАР МУКА и мн.др.
Очень дешево
☎588-888, 525-482.
Доставка Сатурн, склад 11

1104

ДОСТАВКА
С полей Алтая
Мука всех сортов, крупы, сахар, отруби, корма для с/х животных.
Цены низкие, зато мука хорошая!
59-46-23
54-43-05

546

ЗАО "АрникаТоргСервис"
реализует мясные п/ф быстрозамороженные
ОПТОМ И В РОЗНИЦУ.
☎ 975-33.

1366

РЕАЛИЗУЕМ
брус, пиломатериал обрезной и необрезной, доску заборную, брусок разных сечений, штакетник, дрова, опилки, погонажные изделия: половая рейка, вагонка.

ПРЕДЛАГАЕМ срубы бань, домов из бруса, монтаж, туалеты, скамейки для улицы, собачьи будки.
КУПИМ круглый лес.

1566

☎ 54-46-14.

Сахар 25,50 кг
Мука в/с, 1с 25, 50 кг
П/э пленка
Тор-Агро ☎ 54-74-66
Окорочка, рыба, рис, с/ корма, масло "Злато".
Доставка

385

МУКА, САХАР
корма
РИС, ГРЕЧКА
Тел.55-67-74 ...
Доставка

САХАР 25/50 кг
МУКА в/с
окорочка, с/корма
Доставка. 52-82-25

732

КАРТОФЕЛЬ.
6 руб/кг. Доставка.
Тел. 52-68-75.

419

САХАР 25/50 кг
МУКА в/с Доставка.
окорочка, с/корма
☎ 51-15-17

Доставка **КАРТОФЕЛЬ**
ЗЕРНО, ДРОБЛЕНКА
Тел. 614-035

375

АЗ КУ ООО "Ангарский завод низковольтных комплектных устройств"
МЕТАЛЛИЧЕСКИЕ ДВЕРИ • РЕШЕТКИ • СЕЙФЫ ОРУЖЕЙНЫЕ •ТЕПЛИЦЫ

СКИДКИ
- пенсионерам - 10%
- скидка 5% на установку решеток жителям "опасных зон" (первый и последний этажи, над козырьком и т.д.)
- постоянным клиентам скидка 2% на любую металлоконструкцию
- "дисконтная карта" со скидкой 5% при заказе от 5000 рублей
- полимерная покраска

Мы позаботимся о вашей безопасности!
☎ 57-81-67, 7-50-93 (круглосуточно).
Кредит 3 месяца.

9666

Редактор О.Н.ТЮМЕНЕВ.

Адрес редакции: 665830, г.Ангарск, ул.Ленина, 43.
www.gazeta.gorodangarsk.ru
e-mail:vrem@irmail.ru

Время
АНГАРСКАЯ ГОРОДСКАЯ ГАЗЕТА

Редактор: 52-25-46. Зам.редактора: 52-23-17. Отв.секретарь, фотокорреспонденты: 52-32-17.
"Горячий телефон": 52-26-58. Журналисты: 52-36-04, 52-26-58. Репортерская группа: 52-37-90.
Отдел рекламы: 52-21-37; пейдж. 56-46-46, аб. "Время". Отдел подписки и доставки: 52-29-55

*Все справки по содержанию объявлений - у рекламодателя. *Мнение авторов публикаций не обязательно отражает точку зрения редакции.
*Редакция работает с письмами по закону о средствах массовой информации - рукописи не рецензируются и не возвращаются.

® -материалы, помеченные этим знаком, являются рекламными, заказными.

Отпечатано в ОАО "Ангарская городская типография"
Адрес: г. Ангарск, ул. Мира, 18
Лицензия ПД № 00445 от 24. 03. 2000г. Зак. 493.
Время сдачи в печать 14-00 час.

Верстка журналистских материалов А.Безбородов.
Верстка рекламы М.Самоха, Ю.Рзаева, С.Кудрявцева.
Ответственный корректор А.Редькова.
Дежурный по выпуску номера И.Рукосуева.

Учредитель: ЗАО РИФ "Время". Свидетельство о регистрации № И-0137.

Тираж 22250 экз.