Сползи с дивана! стр. 9



Елена КОРЕПАНОВА - невеста года

стр.7



Елена ПОЛОВИНСКАЯ - родоначальница сибирского болеро

стр.4



Игорь ПЕГОВ - врач для "крутых ребят"

стр.11

ЧЕТВЕРГ, 8 НОЯБРЯ 2001 года, №125 (11135)

Телепрограмма плюс кроссворд

ГОРОДСКАЯ ГАЗЕТА

Время

Розничная цена 5 руб.

Издается с 24 ноября 1951 года. Выходит три раза в неделю

www.vrem2001.narod.ru

ТЕМА ДНЯ:

АМНИСТИЯ

"Ангарский водоканал" скостил должникам три года

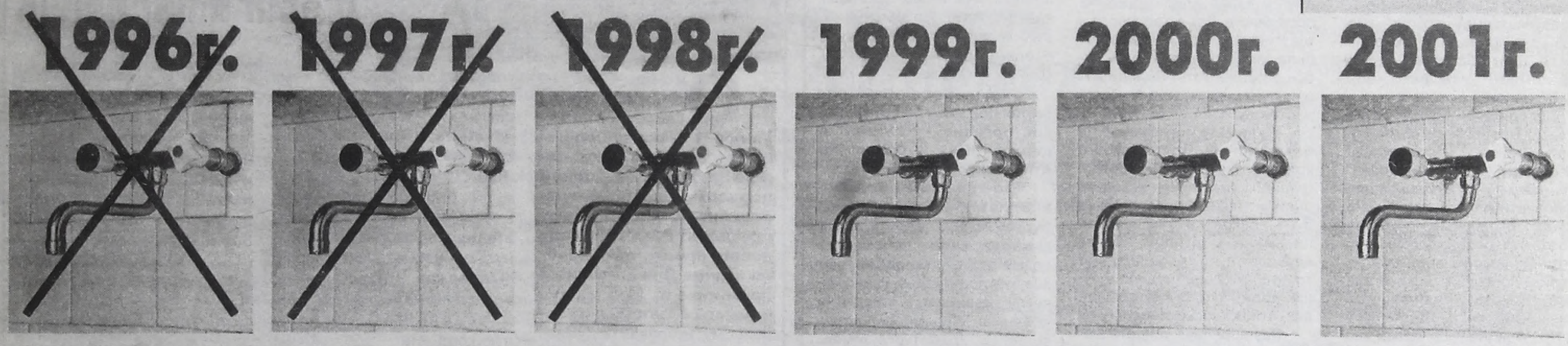

«Ангарский водоканал» - предприятие не бедное. Но когда такие долги, то поневоле призадумаешься, что же с должниками делать. А долги немалые: **на сегодняшний день ангарчане — именно население, без учета юридических лиц — должны «Водоканалу» около 14 миллионов рублей.** Не слабо? Последние два года не все было нормально и внутри самого «Водоканала», но сейчас обстановка нормализуется, и водоканальцы вплотную занялись должниками. Создали специальный отдел по работе с населением (аж из восьми человек), и все лето сотрудники отдела в сопровождении сотрудников службы безопасности ходили по квартирам, убеждали, вручали предупреждения (под роспись). Получили результат: какая-то часть должников осознала и долги вернула.

Но осталось еще немало. Сегодня **самыми проблематичными работники «Водоканала» считают тех должников, кто не платит с 1996 года — а таких не один десяток. Только уже отправленных в суд дел на должников — 37. Еще два с лишним десятка дел готовы к передаче в суд** (а подготовить такое дело — дело весьма непростое). Как правило, непосредственно до судебного разбирательства не доходит — люди предпочитают все-таки заплатить. А в «Водоканале» им же еще и навстречу идут: под личную гарантийную расписку могут согласиться на некоторую рассрочку, т.е. платит человек задолженные тысячи не сразу, а в течение двух-трех месяцев.

Вообще такое впечатление, что «Водоканал» чересчур уж лоялен к должникам. Последнее их решение вообще произвело неплохой эффект на ангарскую публику. Здесь решили предложить тем, кто не платит с 1996 года... простить и списать им долги за 1996-98 годы при условии, что до 25 декабря нынешнего года будут внесены платежи за 1999-2001 годы.

Чтобы понять, зачем и почему «Ангарский водоканал» пошел на такой шаг, мы обратились к начальнику отдела по работе с населением Наталье НАУМОВОЙ.

— Вопрос стоит так: или мы пытаемся все-таки получить хоть какие-то деньги, или не получим никаких. Оставшиеся должники в большинстве своем люди малоимущие, и при сегодняшних тарифах их долги, если не погасить сейчас, вырастут до таких величин, что они не смогут их заплатить ни-ког-да. Ни через суд, ни через отключение. Так что, с точки зрения экономики, тактически нам выгоднее простить им меньшую часть долга, чтобы получить большую. Ведь речь действительно идет не о такой уж большой сумме. Например, если семья из пяти человек с 1996 года задолжала порядка двух с половиной тысяч рублей, то долг за 1996-98 годы составляет всего 500 рублей.

И эта мера дала свои результаты. Наталья Павловна говорит, что народ пошел, в очереди, правда, не давятся. Да и то — оплатить задолженность можно на почте, в кассах ЖЭКов и ЖЭТа или в кассе МУП "Ангарский водоканал", а чтобы списать долги за предыдущие годы, **нужно прийти в "Водоканал" с домовой книгой или ордером в любое удобное для вас время: сотрудники отдела по работе с населением два ближайших месяца будут работать в экстремальном режиме - с 8 до 20 часов без перерыва на обед. Проконсультироваться можно по телефону 52-28-84.**

— Ну а тех, кого и это наше предложение не устроит... — говорит Н.Наумова. — Что ж, тем суд и отключение. Хотя, если честно, отключение для нас мера трудноосуществимая и малопривлекательная. Во-первых, наша труба кончается у стены дома. Все, что внутри, — хозяйство жилищников. Потому для отключения мы должны найти общие интересы с ЖЭКом. Что в общем-то не очень трудно — кто не платит за воду, тот, как правило, не платит и за квартиру, за тепло и пр. Но. Во-вторых. Те долги, о которых мы сейчас говорим, те самые 500 рублей из 2,5 тысячи... Отключение просто экономически обойдется нам дороже: привлечение техники, сварочные работы, потом то же самое для подключения — все же требует оплаты, и 500 рублей этих расходов просто не покроют.

— А вы не боитесь, что своей «амнистией» должников вы породите новых должников? Ведь зачем платить, если долги потом простят?

— Нет. Подчеркиваю — речь идет только о сегодняшней ситуации и о небольшой доле долгов, потеря которых не сильно повлияет на финансовое положение предприятия. За это мы рассчитываем вернуть большую часть долгов. Но уже даже при нынешних тарифах (а кто знает, какими они будут завтра?) серьезные должники рискуют получить в будущем не «амнистию», а то самое отключение. При таких деньгах выгоднее уже будет «отрезать» трубу у должника, чем продолжать его обслуживать бесплатно.

Пора подводить итоги. Меры, предпринимаемые «Водоканалом», не хорошие и не плохие. Это нормальный поиск решения трудноразрешимых наших проблем. Не получается так, надо попробовать эдак. Прощение должников, может быть, не самый хороший вариант, но если это решение дает эффект, то предприятие вправе принять такое решение. В конце концов, это их деньги.

Николай БАРХАТОВ.

513-777 ТАКСИ КРУГЛОСУТОЧНО
недорого «Тайга-сервис»

ГЛАС НАРОДА

У ВАС ДОЛГИ ЕСТЬ?

Валентина ПРОТАСОВА, зам. главного врача горбольницы №1:

- В нашей семье два медицинских работника, однако долгов стараемся не делать. **Муж считает делом чести сразу после получения зарплаты оплатить все коммунальные услуги.** А когда деньги заканчиваются - за помощью обращаемся к свекру. Он - наша палочка-выручалочка.

Татьяна ИВАНОВА, зам. начальника финуправления, начальник бюджетного отдела АМО:

- Долги у меня есть почти всегда. В условиях, когда зарплату все время задерживают, долги становятся спутниками нашей жизни. Я вообще считаю, что **жить надо в долг. Это своего рода вид кредитования.** А коммунальные платежи я последний раз оплачивала только после получения отпускных - раскошелиться пришлось на кругленькую сумму.

Сергей ДУНАЕВСКИЙ, диспетчер Ангарских тепловых сетей:

- Долгов нет. Копить их не люблю. Не вижу ничего хорошего в том, чтобы жить в долг.

Юрий ОБУХОВ, начальник ЖЭУ ТЭЦ-1:

- К долгам отношусь отрицательно. Считаю, что **жить надо по средствам.** Однако к официальным способам жить в долг - я имею в виду оформление покупки в кредит или получение кредита в банке - отношусь нормально.

Анатолий ПОПОВ, старший диспетчер АО "Ангарскгоргаз":

На данный момент долгов у меня нет, ни коммунальных, ни личных. Ситуация такова, что **жить без долгов сейчас, наверное, трудно. И с долгами нелегко.** Думаю, любая несвобода мешает жить, и денежная в том числе. На нашем предприятии очень мизерные зарплаты, и затруднения испытывают все. Лично меня как ветерана спасает 50-процентная льгота.

Татьяна ПЯТАЕВА, начальник ЖЭУ-12:

— Стараюсь долги не копить, но иногда приходится занимать. **Квартплату вношу за полгода сразу, так удобнее.** А если говорить о том, кто нам должен, так это 131 квартира из 455, что на территории нашего ЖЭУ числятся.

Светлана ПАВЛОВА, директор кафе «Багира»:

— **Да сейчас все в долг живут!** За квартиру плачу раз в год. Некогда в ЖЭК ходить каждый месяц, мне легче один раз сразу всю сумму отдать. За телефон рассчитываюсь наперед (отключат — дороже выйдет). По предприятию стараемся долги совсем не копить, тут суммы приличные, месяц задержишь — уже тяжело. А лично считаю, занимать не зазорно.

Опрашивали Светлана ЗЛОБИНА, Екатерина ШЕВЧУК.

•2=К+К
2-комн.хрущ. (94 кв-л, 4/5, 44/30/6, балкон) на две комнаты, можно в одной квартире. (2А-443)
•2+Д=3
2-комн.кв-ру улучш. план. (29 мрн, 2/10, 50/26,9/9, балкон, тел.) с доплатой на 3-комн.кв-ру улучш. план., 2-4 эт., в 29 мрн, 95 кв-ле. (2Б-166)
•2=К+Д
2-комн.эксп. кв-ру (19 мрн, 4/5, 43,8/27,7/7) на комнату не менее 15 кв.м и доплату. (2Б-164)
•2+Д=1+1
2-комн.кв-ру улучш. план. (18 мрн, 3/9, 52,8/33,6/6,7, 2 балкона, тел., солн.) с доплатой на две 1-комн.кв-ры. (2Б-163)
•2=2+Д
2-комн. кр. кв-ру (106 кв-л, 3/4, 60,5/32/8,5, тел.) на 2-комн.хрущ. 2-3 эт. в 72, 82, 88 кв-лах и доплату. (2С-122)
•2=2+Д
2-комн. кр. кв-ру (кв-л А, 1/4, 54/35/9, тел.) на 2-комн.хрущ., кроме 1 этажа, в 177, 178, 182, 210 кв-лах и доплату. (2С-121)
•3=2+Д
3-комн.хрущ. (94 кв-л, 4/5, 55/37/6, балкон, тел.) на 2-комн.хрущ., кроме 1 этажа, в 72-88 кв-лах и доплату. (3А-120)
•3=2+Д
3-комн.хрущ. (82 кв-л, 1/5, 59/42,4/6, тел.) на 2-комн.хрущ. (можно 1 этаж) и доплату. (3А-119)
•3=2
3-комн.хрущ. (94 кв-л, 1/5, 37,1/6, тел.) на 2-комн. кр. кв-ру (можно 1 этаж). (3А-114)
•3=2+Д
3-комн.кв-ру улучш. план. (19 мрн, 4/5, 59/40/7,5, лоджия, тел.) на 2-комн. кр. кв-ру или хрущ. и доплату. (3Б-196)
•3+Д=3
3-комн.кв-ру улучш. план. (17 мрн, 1/5, 58/37/-, лоджия, тел.) с доплатой на 3-комн.кв-ру улучш. план. 2-4 эт. в 7а, 15а, 22, 33 мрн. (3Б-192)
•3=2+Д
3-комн.кв-ру улучш. план. (8 мрн, 1/5, 72/48/9, тел., м.двери, решетки) на 2-комн.хрущ., кроме 1 этажа, и доплату. (3Б-191)

Информацию по обмену квартир принимаем бесплатно.
Обращаться в агентство
"Банк информации".
Адрес: 88 кв-л, д.2,
тел. 53-84-24; выходной -воскресенье.
10 мрн, д.46,
ателье "Приангарье",
тел. 59-84-84;
выходной- суббота, воскресенье.

•**ДОМ** в п.Северный на 2- и 1-комн.кв-ры. Или продам. Адрес: п.Северный, ул.Неверова,6, с 18 до 20 часов.
•1/2 дома в п.Китой (огород 7 соток) на 1-комн.кв-ру. Тел. 51-32-53.
•В п.Б.Елань (центр.отопление, баня, гараж, все новое) на большую кв-ру в Ангарске. Варианты. Адрес: п.Б.Елань, ул.Совхозная,21-1.
•В п.Балаганск Иркутской обл. (участок 30 соток, все постройки, водопровод) на 2-комн.кв-ру в Ангарске. Тел.: 52-89-37, 53-53-17.
•В п.Байкальск (благоустроенный). Адрес: п.Байкальск, ул.Крупской,5, после 18 часов, в выходные весь день.
•Дом (54 кв.м, все постройки) на 2-комн.хрущ. и 1-комн.кв-ру + доплата, не выше 4 этажа, балкон обязателен. Или продам. Адрес: п.Мегет, Калинина,17.
•В Осинском р-не (надворные постройки, гараж, баня, бойлер, речка, места ягодные, грибные, тайга, огород большой) на комнату. Тел.поср. 95-35-79.
•Дом (90 кв.м, 12 га земли, покос, с/х техника, с/х постройки, скважина, подстанция) на 1- и 3-комн.кв-ры + доплата. Тел. в Ангарске 56-03-21.
•Дом (5-комн., водяное отопление, баня, летняя кухня, гараж, 1 га земли) на 2-1-комн.кв-ру в Ангарске. Тел.поср. 6-33-47.
•**ДАЧУ** за "кварталом" (2-эт. дом 6х7, обшит деревом, баня, сад, теплица, 9 соток) на капгараж. Варианты. Тел. 55-57-58.
•**КАПГАРАЖ** в 85 кв-ле (за маг. "Весна", см.яма, подвал, сигнализация) на кв-ру с доплатой или продам. Тел. 53-32-50.

АРЕНДА

СНИМУ

•**КОМНАТУ** на подселении. Оплата ежемесячно. Тел. 55-76-08.
•Жилье для студенток в Иркутске. Тел. в Ангарске 56-21-75.
•1-комн.кв-ру на длительный срок в мрн или "квартале". Оплата поквартально. Тел. 6-25-80 вечером.
•Семья из 3 чел. 1-комн.кв-ру в 17, 15, 18, 19, 22, 12, 12а, 11, 10, 9 мрн, желательно с мебелью. Тел. 55-43-86.
•Семья из 2 чел. 1-комн.кв-ру с тел. в "квартале". Порядочность гарантируем. Тел. 54-00-84.
•Семья из 3 чел. 1-2-комн.кв-ру с тел. на год и более за разумную оплату помесячно. Желательно в мрн. Тел. 51-62-90.
•На длительный срок 1-2-комн.кв-ру в мрн. Оплата ежемесячно. Дом.тел. 55-45-04.
•Молодая женщина с двумя детьми (8 и 9 лет) недорого 1-комн.кв-ру в 94, 92, 93, 177 кв-лах, 19 мрн. Оплата ежемесячно. Порядок гарантирую. Тел. 54-79-98.
•1-комн.кв-ру или комнату в "квартале", желательно с мебелью. Оплата ежемесячно. Тел. 55-03-89 вечером.
•Молодая семья из 2 чел. 1-комн.кв-ру. Оплата ежемесячно. Порядок и чистоту гарантируем. Раб.тел. 57-81-68.
•1-комн. меблированную кв-ру с тел. в р-не швейной фки. Оплата помесячно. Тел.: 52-33-73 днем, 6-38-81 вечером.
•1-комн.кв-ру на 6 месяцев. Оплата ежемесячно. Тел.: 6-74-90, 4-75-67.
•Вознаграждение тому, кто поможет снять 1-комн.кв-ру или комнату недорого в Ново-Ленино с ежемесячной оплатой для мамы с детьми. Тел.поср. 3-15-14 в любое время.
•Меблированную 2-комн.кв-ру с тел. в "квартале", 19, 33 мрн. Оплата по договоренности. Тел. 54-16-16.
•**КАПГАРАЖ** за микрорайонами. Тел. 51-88-61.
•Гараж в р-не 94 квартала. Тел. 53-33-23.
•Гараж в а/к "Мотор-2". Тел. 54-15-90.

СДАЮ

•**2-КОМН.КВ-РУ** в "квартале" без телефона. Тел. 4-00-12.
•**ДОМ** в п.Китой (желательно семье, пустует, огород, насаждения). Адрес: п.Китой, ул.Журавлевская,19, Ефименко Наталья А. Идти по линии, стоят два дома, слева озеро.
•**ГАРАЖ** под м/а, легковую, второй под 2 а/м. Оба в ГСК-1 (тепло, свет, см.яма). Дом.тел. 51-70-36.
•Часть гаража или место для стоянки. Дорого, но надежно, р-н маг."Витязь", п.Байкальск, Ангарск-12,№ 420358.
•Капгараж за к/т "Октябрь" (свет, тепло, яма). Тел. 54-58-47.
•Капгараж в а/к "Искра-2". Тел. 56-20-26 до 22 часов.
•Гараж отапливаемый в а/к "Майск-4". Тел. 6-88-50.

Сдам в аренду или продам
павильон
на шанхайке площадью 36 кв.м.
Тел. 52-65-14. 6522

Автотранспорт

ПРОДАМ

•"Т-Камри-Проминент" 1988 г.вып., V 6 л, литье R-14, 3-режим. автомат, с/с, климат/круиз-контроль, ионизатор. Тел. 51-66-71 вечером.
•Трактор "Казахстан" в хор. сост. Тел. 55-99-60.
•КамАЗ (вездеход), запчасти на КамАЗ, двигатель ЯМЗ-236, 238. Пейдж. 56-46-46, аб. 8127.
•ЗИЛ-130 1992 г.вып., бортовой, в хор. сост. Адрес: Китой, п.Коллективный, д. 3.
•Срочно "Ниссан-Атлас" 1992 г.вып., 1т, будка. Тел.: 53-31-62, 53-29-96.
•УАЗ-452 1984 г.вып., груз.-пассажирский фургон, в хор. сост., или поменяю на л/а. Тел. 6-89-58.
•ЕрАЗ-762 г/пас. 1988 г.вып. - 12 тыс. руб. Тел. 6-46-77.
•"Москвич-412" не на ходу, диски к "Москвичу", зеркало заднего вида левое, а/м ВАЗ-2104 -07, 2121, карбюратор К-126Н б/у. Тел. 6-52-53 после 20 часов.
•"Ниссан-Цефиро". Тел. 53-59-61.
•ЕрАЗ 1988 г.вып., г/п 1000 кг. Тел. 53-53-41.
•"Тойота-Таун-Айс" 1989 г.вып., 4ВД, автомат. Тел. 6-73-44 после 19 часов.
•"Субару-Доминго" 1987 г.вып., треб. ремонт двиг. Тел. 51-62-90.
•"Ниссан", дизель, 12 мест, левый руль. Тел.: дом. 51-70-36, раб. 52-27-19.
•"Москвич-412" 1972 г.вып. Тел. 52-31-09 вечером.
•Срочно "Москвич-2141" в отл. сост. Тел.: 51-13-71, 98-82-94.
•"Москвич-412" в хор. сост. Тел. 6-02-43.
•"Москвич-412 ИЭ" 1987 г.вып. Тел. 55-33-25.
•ИЖ-2125 по з/ч, двигатель с документами. Тел. 555-749.
•**ВАЗ-21093 1996 г. вып., в хорошем состоянии. Тел. 51-83-65.**
•ВАЗ-2107 1993 г.вып., белый, пробег 100 тыс. км, в отл. сост. Тел. поср. 6-42-29 после 19 часов.
•ВАЗ-2104 1986 г.вып., белый, тех. сост. хор., треб. косметич. ремонт, пробег 130 тыс. км - 38 тыс. руб. Тел. поср. 6-14-22.
•ВАЗ-21063 1993 г.вып., в хор. сост. Тел. 4-94-02.
•ВАЗ-21011 1977 г.вып., недорого. Тел. 55-04-19 вечером.
•ВАЗ-21053 декабрь 1994 г.вып., белый, 5-ст. КПП - 50 тыс. руб. Тел. 55-98-83.
•ВАЗ-21061 1997 г.вып., белый, пробег 52 тыс. км, автомагнитола "Сони" - 80 тыс. руб., торг. Тел.: 55-98-86, раб. 59-95-27.
•ВАЗ-21013 1980 г.вып., белый - 22 тыс. руб. Тел. раб. 57-24-03.
•ВАЗ-21043 1990 г.вып. Тел. 54-64-50.
•ВАЗ-2104 1989 г.вып., в отл. сост. Тел. 54-73-61.
•ВАЗ-2103 1975 г.вып., итальянской сборки. Тел. поср. 53-83-84.
•ВАЗ-21093 1994 г.вып. Тел. 533-541.
•ВАЗ-21093 1995 г.вып., в хор. сост. - 75 тыс. руб., торг. Тел. 52-59-28.
•ВАЗ-2121 "Нива" 1990 г.вып., двигатель 2000 г., в хор. сост. - 57 тыс. руб. Тел. 51-42-44.
•Аварийный ВАЗ-21011 1977 г.вып. Тел.: раб. 9-43-67, дом. 51-30-11.
•ВАЗ-2106 июль 2000 г.вып., цвет "триумф", сигнализация. Тел. 51-75-99.
•**ГАЗ-31029 1997 г. вып., АИ-76. Тел. 52-63-69.**
•ГАЗ-3110 "Волга" декабрь 1999 г.вып., АИ-76. Тел. 98-80-12.
•ГАЗ-31029 1996 г.вып., черный, бензин А-80, сигнализация+центр. замок, "Пионер", зимние колеса. Тел. 52-30-73 после 19.30.
•ГАЗ-31029 1993 г.вып., бензин А-80, в хор. сост. - 55 тыс. руб, торг уместен, возможен вариант обмена на квартиру с доплатой. Тел. 51-33-64.
•ГАЗ-31029 1993 г.вып., АИ-76, недорого, стоянка "Юный техник". Тел. 51-23-93.
•ГАЗ-2410 1990 г.вып., в норм. сост. Тел. 4-00-96.
•"Марк-II" 1995 г.вып., черный, без пробега. Тел. 55-90-63.
•Джип "Джимми GMS" 1994 г.вып., 4ВД, в отл. сост., или меняю на 3-комн. кв-ру. Тел. 557-047.
•"ММС-Этерна" 1984 г.вып., АКП, 1,8 л, бензин, на ходу - 21 тыс. руб. Тел. 6-23-41.
•"Ниссан-Авенир" 1994 г.вып., универсал, 4ВД. Тел. 555-602.
•"Ниссан-Скайлайн" 1983 г.вып., на запчасти, дешево. Адрес: п.Северный, ул.Нахимовская,51, с 12 до 19 часов.
•"Т-Камри-Проминент" 1992 г.вып., 2л - 80 тыс. руб., торг при осмотре. Тел. раб. 57-63-21.
•"Тойота-Калдина" 1994 г.вып.,"Тойота-Спринтер" 1995 г.вып. Пейдж. 56-46-46, аб. 4454.
•"Тойота-Карина" 1995 г.вып., сигнал., АКП, или меняю на ВАЗ-093, 099. Тел. 3-47-08.
•"Т-Королла" 1992 г.вып., серо-синяя, АКП, 1,5 л - 3100 у.е. Тел. 55-19-53.
•"Корона-Эксив" 1993 г.вып., суперсалон, АКП, ионизатор, 4 мес. в РФ, 1,8 л, темно-синяя - 3500 у.е. или меняю на "Калдину", "Кариб" и др. Тел. 55-33-52.
•"Т-Королла" универсал 1998 г.вып., 2,2, дизель, АКП, рессоры. Тел. 557-047.
•"Т-Креста" 1996 г.вып., б/п, недорого. Тел.: 555-177, 6-60-61 вечером.
•"Камри-Проминент" 1992 г.вып. Тел. 54-38-82.
•"Т-Калдина" 1994 г.вып., 1,8, АКП, с/с, сигнализ., в России с марта 2001 г. - 4,7 тыс.у.е., торг. Тел. 54-56-81.
•"Тойота-Калдина" 1993 г.вып., 1,5 л, АКП, белая, рессоры, сигнализ., в хор. сост. - 3100 у.е. Тел. 53-29-23.

АВТОЗАПЧАСТИ б/у из Японии
Низкие цены
Широкий ассортимент
Адреса: Ангарск, 211 кв-л, д.7, магазин "Бабр", тел. 4-31-57;
Иркутск, тел. 46-49-52. (4060)

•"Т-Калдина" 1996 г.вып., с/с, 2 л, 4ВД, АКП, АБС, или меняю на "Т-Корона", "Т-Карина" (с пробегом по России не более 1 года). Тел. 52-36-21.
•"Тойота Краун" 1993 г.вып., 3000 куб.см, или меняю на а/м меньшего класса. Тел. 52-38-20.
•"Тойота-Корона" 1986 г.вып., в хор. сост., тех.осмотр 2002 г. - 28 тыс. руб. Тел.: 555-217, 517-124.
•"Тойота-Королла" универсал 1993 г.вып., простой салон, на ходу, нужен небольшой ремонт, недорого. Тел. 51-08-42.

МОТОЦИКЛЫ

•ИЖ-П-5, можно без документов, недорого. Тел. 54-59-81 после 20 часов.
•Суперкроссовый "Хонда", 125 куб.см, 1993 г.вып., вместе с формой, срочно, недорого. Тел. 557-047.
•Мотороллеры "Тулица" 1982 г.вып., в отл. сост.+зап. двигатель - 5000 руб., "Тула-200м" 1952 г.вып., в отл. сост. - 3000 руб. Тел. 55-97-26 после 20 часов.
•"Урал" 1993 г.вып., пробег 15 тыс.км, в хор. сост. - 7500 руб. Тел. 55-46-94.

КУПЛЮ

•"Урал", можно без документов, на запчасти, или запчасти. Тел. 51-28-67.

АВТОЗАПЧАСТИ, ПРИНАДЛЕЖНОСТИ

•Колесные диски R 13 5 шт. для а/м "Москвич", торсионы (пп и зл) для а/м ЛуАЗ. Тел. 525-363.
•К а/м М-412: рулевая колонка, карданный вал, рессоры, бензобак, блок цилиндров, кузов и др. Тел. 52-33-11.

ТАКСИ Сибирь
529-229
от 20 рублей по городу
каждая 8-я поездка бесплатно
набираем водителей с а/м
на выгодных условиях

Мебель

ПРОДАМ

•Стенку 4 секции, темной полировки - 9 тыс. руб., трельяж - 1 тыс. руб. Тел. 6-49-41 с 19 до 21 часа.
•Стенку б/у "Байкал" 6 секций, м/уголок - диван, 2 кресла, ж/столик. Тел. 6-70-27.
•Стенку неполиров., светлая, цвет орех, 4 секции. Тел. поср. 53-04-61 с 20 до 22 часов.
•Стенку немец., есть платяной шкаф. Тел. 52-83-84.
•Стенку "Байкал", 6 секций, б/у - 7000 руб. Адрес: 29-9-160 после 18 часов.
•Стенку из 5 секций, темная - 8000 руб., трельяж б/у - 500 руб., полки полиров., 2 шт. - по 250 руб. Тел. 56-21-75.
•Спальный гарнитур "Латвия", 12 предметов, б/у, дешево. Тел. поср. 512-750 с 12 до 20 часов.
•Срочно объемный мягкий уголок (флок-велюр, корич. тонов, диван-кровать, б/у). Тел. 51-61-29.
•Уголок отдыха б/у, недорого. Тел. 53-70-54.
•Срочно мягкий уголок, недорого. Тел.: 55-93-93, 55-41-34.
•Угловой диван для кухни, стол, 2 табурета велюр., б/у 1 год - 2800 руб. Тел. 6-72-72.
•Кухонный гарнитур б/у, в хор. сост. Тел. 55-35-75.
•Платяной шкаф, бельевой шкаф темной полировки, 2 кровати деревян., 90 см, 2 тумбочки прикроватные. Тел. 4-02-79 после 19 часов.
•Шифоньер б/у, диван новый. Тел. 3-14-49.



•Авточасы ГАЗ-21 "Победа" б/у - 500 руб., колесный диск БМВ, литье, б/у - 1000 руб. Тел. 52-74-74.
•Комплект зимних колес Nokia NR 09 205/70 R14 б/у 4 шт. Тел. 52-30-73 после 19.30.
•Двигатель 4G15 от "Мицубиси-Лансер" 1989 г., коробку-автомат, задние велюровые сиденья. Тел.: 52-21-54, 52-60-26.
•Для ГАЗ-24 запчасти, капот, прав. перед. дверь, бампер б/у, трансформатор 380-220-36В. Тел. 52-82-73.
•Крышку багажника М-412, бампер М-412, прибор давления масла ГАЗ-53, реле-регулятор РР-132, моторчик 12/5, моторчик 24/5. Тел. 52-76-40 после 20 часов.
•Фару правую "Т-Камри" 1993 г.вып. Тел. 6-26-86 вечером, Володя.
•ТНВД-238, ГУР-КрАЗ. Пейдж. 56-46-46, аб. 8127.
•Домкраты 3 шт., насос ручной для а/м, аварийный знак, шприцы 2 шт., канистры 20л и 10л. Тел. 4-01-27.
•Катушку зажигания, вилку для замера напряжения аккумулятора. Тел. 4-01-27.
•Генератор, корзину сцепления, ветровое стекло (сталинит), фонарь задний от а/м ГАЗ-2410, недорого. Тел. раб. 57-58-34, Сергей Владимирович.
•Двигатель 4А-FE 1993 г.вып., контрактный, первой комплектности. Тел. 53-26-79.
•Задний бампер от а/м "Тойота-Спринтер-Королла" 1986 г.вып., капот от ВАЗ-07. Тел. 53-21-61.
•2 колеса б/у, размер 30х9,5-15, "Бриджстоун" M+S. Тел. раб. 9-19-89, дом. 53-07-98.
•Октан-корректор "ЭКО" с электр. зажиганием для двигателей а/м ВАЗ, ИЖ и ЗАЗ. Тел. 56-41-76.
•Шины радиальные 175 R16 "Нива", 2 баллона с камерами новые или меняю на 6,95-16 (175-406). Тел. 55-04-78.
•Авторезину R13 4 шт., б/у, в хор. сост., 2 с дисками от М-412 - 1000 руб., 2 имп., почти новые - 900 руб. Тел.: 9-89-67, раб. 6-38-66, Валера.
•Для ВАЗ-06 крыло левое перед., коленвал и др., дешево. Тел. 95-50-85.
•К а/м "Таврия" фонари задние (пара) - 500 руб., к двиг. "Москвич" головку блока в сборе б/у - 700 руб., к мотоциклу "Ява-350" генератор 12В, поршни новые. Тел. 55-97-26 после 20 часов.
•Прицеп для любого л/а, новый, грузоподъемность 300 кг, колеса внутри - 7500 руб. Тел. 54-18-84 вечером.

КУПЛЮ

•Карбюратор от ВАЗ-093, 099, 083. Тел. 3-12-05 после 21 часа.
•Рацию автомобильную, недорого. Тел. 524-124.
•Автошины 185/70-14 4 шт. Тел. 532-021.
•Коленвал мотоцикла "ИЖ-Планета", новый. Тел. 54-59-81 после 20 часов.
•Два колеса к спорт. велосипеду "Турист". Тел. 55-33-52.
•Авторадио "Урал-авто-2" от "Москвича-412". Тел. 55-63-06.
•Левое зеркало к м/а "Ниссан-Ванетте". Тел. 56-20-18.

•Сервант б/у 2-ярусный, зеркальный, раздвижные стекла, на ножках, темная полировка, дешево. Тел. 9-70-09.
•Книжные шкафы, под стеклом деревянные полочки, внизу дверцы, тумбы полирован., 2 дверцы, полочки под телевизор или белье. Тел. 51-40-91.
•Книжный шкаф со стеклом, темная полировка, высота 1,5 метра, ширина 30 см, длина 1,04 м. Тел. 52-32-03.
•Шкаф для платья, шкаф для белья, трельяж, журнальный столик, платяной шкаф для прихожей в "хрущевку", тумбочку. Тел. 52-71-98.
•Сервант темной полировки, кровать 1,5-спальн. с деревян. головками, сетка, б/у. Тел. 53-08-02 вечером.
•Платяной 3-тумб. шкаф б/у, сервант б/у, кухонный шкаф б/у, стол-тумбу б/у, трюмо, недорого. Тел. 53-35-85.
•Буфет белый для кухни, секретер темный полирован. Тел. 54-57-68 с 19 до 21 часа.
•Шкаф платяной, неполиров., в хор. сост. - 1500 руб. Тел. 555-228.
•Шкаф 3-дверный с антрес. - 500 руб., диван-кровать, стол для школьника, журнальный столик, тумбочку под телевизор, все б/у. Тел. 56-41-94.
•Диван б/у на дачу, цена договорная. Адрес: 15 мрн-15-22 после 18 часов.
•2 кровати от спального гарнитура темно-корич. полировки - 3000 руб. Тел. 56-41-76.
•Кровать 1-спальн. деревян. с матрасом, софу-диван 2-спальн., все б/у. Тел. 9-73-16.
•1,5-спальн. кровать, белая полировка, съемный матрас. Адрес: 84-7-21. Тел. 52-76-57.
•Складную тумбу-кровать б/у. Тел. 533-541.
•Новый кухонный стол, 4 табурета, окрашены в белый цвет. Тел. 9-79-31.
•Стулья венские с мягким сиденьем, 6 шт., недорого. Тел. 6-04-47.
•6 венских стульев - по 50 руб. Адрес: 82-21-78 до обеда.
•Табуретки новые 4 шт. Адрес: 17-1-95.
•Прихожую, цвет орех, 2 отделения, антресоль. Тел. 54-28-87 после 21 часа.
•Прихожую из 2 частей, открытая вместит. вешалка с антресолями и зеркальн. пенал с полками, темно-корич. полировка, 1,3х2,3х0,41. Тел. 53-52-29.
•Трельяж в хор. сост., светлая полировка, на ножках, высота 186 см - 800 руб. Тел. 53-75-23.
•Тумбу под телевизор "Сони", черная, со стеклом, на колесиках. Тел. 51-49-51.
•Тумбочку полирован., 2-дверную, темную, б/у, на колесиках. Тел. 56-29-77.

КУПЛЮ

•Уголок школьника, книжный шкаф с открывающейся крышкой-столом, компьютерный стол, все б/у. Тел. 6-97-41.
•Недорого б/у журнальный стол. Тел. 51-88-96.

МЕНЯЮ

•2-спальн. кровать на две 1,5-спальн. Тел. 3-13-97.

Бытовая техника

ПРОДАМ

•Стиральную машину "Приморье - 6м", торг. Тел. 6-73-90.
•Холодильник "Ока" 2-камерн. - 3000 руб. Тел. 6-49-41.
•Холодильник б/у. Тел. 51-90-54.
•Холодильник "ЗИЛ" б/у. Тел. 51-30-40.
•Холодильник б/у "Минск". Тел. 52-43-42.
•Холодильник "Минск" 2-камер.- 3000 руб., холодильник "Бирюса-10" - 3000 руб., машинку стир. "Сибирь" с центрифугой - 2000 руб. Тел. 55-78-26.
•Холодильник в раб. сост. - 400 руб. Тел. 56-24-68 после 18 часов.
•Морозильник-ларь "Орск-115" в хорошем состоянии. Тел. 55-39-76.
•Стиральную машину "Рига-8" б/у. Тел. 51-48-82.
•Стиральную машину "Фея" б/у, в раб. сост. - 500 руб. Тел. 51-49-51.
•Стиральную машину "Вятка"-автомат, новая. Тел. раб. 52-61-99.
•Стиральную машину типа СМР-2 "Белка-10М", с двумя режимами стирки, новая. Тел. 54-16-16.
•Стиральную машину "Волна". Тел. 55-22-02.
•Стиральную машину "Малютка", новая - 700 руб. Тел. 55-97-26 после 20 часов.
•Стиральную машину "Исеть"-полуавтомат в хор. сост. или поменяю. Тел. 55-24-63.
•Телевизор "Темп", цветной, п/провод., экран 64, работал мало, с гарантией - 2000 руб. Тел. 3-17-22.
•Два телевизора "Темп Ц-280-Д" и "Фотон 61 ТЦ-311ДП", оба цвет., л/п, в раб. сост., сели кинескопы, или на запчасти. Тел. 9-70-09.
•Телевизор "Изумруд", 61 см, треб. ремонт, или на запчасти, недорого. Тел. 51-30-99.
•Цвет. телевизор "Электрон-718", треб. небольшой ремонт, или на запчасти. Тел. 51-20-28.
•Имп. телевизор и видеоплейер. Тел. 53-84-18.
•Цвет. телевизор "Темп" на запчасти. Тел. 54-13-00.
•Телевизоры "Темп-714" цвет., ламп. - 800 руб., ч/б "Рекорд-340" - 500 руб. Тел. 54-11-83, ком. 43, Кольцова.
•Телевизор в раб. сост. старого образца - 300 руб. Тел. 56-24-68 после18 часов.
•ТВ, в/м, стир. машину-автомат, Япония. Тел. 62-246.
•Кинескоп, стабилизатор напряжения. Тел. 52-39-83 после17 часов.
•Вязальную машину "Нева-5", телеаизор "Темп-714", новый цвет. кинескоп. Тел. 3-13-97.
•Электр. прялку, телефон. Тел. 6-96-00.
•Швейную машину "Подольск", ножная, тумба, недорого. Тел. 6-43-13.
•Швейную машину. Адрес: 107-10-5.
•Швейную машину "Подольск" с эл. приводом. Тел. 55-25-01.
•Оверлок. Тел. 51-47-59.
•Микроволновую печь "Елена", новая, недорого. Тел. 9-78-93.
•Электропечь "Нина-3", 3-конф., с духовкой - 2500 руб. Тел. 51-32-53.
•Печь газовую 4-конф. - 1000 руб. Адрес: пос.Байкальск, ул.Ворошилова, 84.
•Микроволновую печь. Тел. 56-08-79.
•ПК "Пентиум-2". Тел. 55-91-13.
•ПК-166. Тел. 3-62-95 после 20 часов.
•ПК "Роботрон" с принтером "Роботрон" А3, матричный, пр-во Германии, для верстки, хранения и распечатки информации - 4500 руб. Тел. 6-22-07.
•Компьютер "Сега", 5 карт., 1 джойстик - 600 руб. Тел. 51-66-57, Александр.
•Музыкальный центр JVC UX-T150, на гарантии - 5000 руб. Тел. 51-97-05 после 18 часов.
•Приставку "Сони плейстейшн" с 28 дисками, 2 джойстика, карта памяти - 5500 руб. Тел. 4-86-35 после 13 часов.
•И/п "Денди", пр-ва Кореи, 2 картриджа. Тел. 6-82-89.
•И/п "Денди", компьютерную приставку "Колер". Тел. 533-541.
•Магнитофон "Астра-110" - 300 руб., магнитофон "Карпаты-205-1" - 400 руб. Тел. 51-25-48.
•Новый магнитофон-приставку "Маяк-233" стерео. Тел. 53-38-83.
•Пылесос "Сатурн", совершенно новый, старого образца. Тел. 6-31-54.
•Кондиционер в раб. сост. Тел. 54-19-27 до 21 часа.
•Сотовый телефон Motorola (GSM) D-520, новый, на гарантии, зарядное устройство, кож. чехол, документы - 2300 руб. Тел. 55-03-85.
•Телефонный аппарат ТА-4100 дисковый. Тел. 3-64-19.

КУПЛЮ

•ТВ имп. или отеч., можно неиспр., кроме ламповых, в/магн. Тел. 6-22-46.
•Имп. телевизор в испр. сост. Тел. 56-91-14 после 19 часов.
•Имп. ТВ, можно неиспр. или с разбитым кинескопом. Тел. 51-65-29.
•Телевизор ч/б 50 см, на полупроводниках, недорого, можно неиспр. Тел. 6-58-15.
•Швейную машину "Зингер", ножную, старинную, недорого. Тел. 6-63-74 в вых. дни.
•Процессор PII 233 (266) или меняю на P133 с доплатой. Тел. 4-42-63 с 15 до 20 часов.
•Колонки "Амфитон 35АС-018", усилитель "Амфитон 101с", ПКД "Вега" 124(с). Тел. 4-92-05.
•Муз. центр, телевизор. Тел. 524-124.
•Запчасти от нераб. в/магн. "Самсунг". Тел. 598-111.

МЕНЯЮ

•А/с JVC новую на а/с типа "Вега" 50В или S-90. Тел. раб. 51-44-43, Слава.

Гардероб

ЖЕНСКОЕ

ПРОДАМ

•Дубленку корич., монгольская, большой мех, очень теплая, р. 48-50, новая. Тел. 6-15-41 с 20 до 22 часов.
•Дубленку с песцовым воротником, корич., б/у - 2000 рублей. Тел. 6-15-98 вечером.
•Дубленку натур., р. 44-46, темно-корич., длинная - 2600 руб. Тел. 556-501.
•Дубленку, р. 46-48/165-170, длинная, с капюшоном, темно-серая, б/у 1 сезон, еврохимчистка - 6000 руб. Адрес: 33 мрн - 8-29 после 18 часов, в выходные с 10 до 20 часов. Тел. раб. 42-20-96, Николай.

КУПОН Время

БЕСПЛАТНОЕ ОБЪЯВЛЕНИЕ

Писать кратко (не более 25 слов), разборчиво в одну из рубрик. Купоны печатаются в порядке очередности.

Раздел
☐ Продам
☐ Куплю
☐ Меняю
☐ Сдам в аренду
☐ Сниму
☐ Прочее

_____
_____
_____
_____
_____
_____

КАК РАЗМЕСТИТЬ БЕСПЛАТНОЕ ОБЪЯВЛЕНИЕ?

1. Отправить по почте купон, вырезанный из газеты, по адресу:
Ангарск, 665830, а/я 57.

2. Принести свой купон по адресу:
Наш адрес прежний.
Рядом с восстанавливаемым зданием на ул.Мира стоят два вагончика. Наш первый.
☎ тоже прежний: **52-21-37.**
- рынок "Галант", 88 кв-л (напротив "Универмага");
магазин "ВЕСНА" 85 кв-л,
магазин "ОСЕНЬ" 92 кв-л.
Для жителей "квартала" -
"Салон красоты", 2 эт., 206 кв-л;
магазин "Мелодия", 210 кв-л,
магазин "Любена", 188 кв-л.

3. Сбросить купон в наши фирменные почтовые ящики в магазинах:
"Весенний" (61 кв-л)
"Универмаг" (93 кв-л)
"Октябрьский" (13 мрн)
"Гефест" (12а мрн)
ТД "Медео" (29 мрн)
"Все для дома" (189 кв-л)

Бесплатно не принимаются:
- содержащие более одной рубрики;
- покупка и реализация оптом и в розницу партий различных товаров;
- продажа и покупка торгового и промышленного оборудования;
- поздравления;
- продажа лекарств и продуктов;
- оказание услуг;
- утеря документов, печатей, штампов;
- ликвидация и реорганизация предприятий.

К сведению:
- при заполнении купона б/о необходимо поставить отметку в нужном разделе ("продам", "куплю", "меняю", "сдам в аренду", " сниму", "прочее");
- написать текст разборчиво в одну из рубрик ("Недвижимость", "Автотранспорт", "Бытовая техника" и т.д.).

·Дубленку, р. 46-48, в хор. сост. - 2000 руб. Тел. 55-25-40.

·Монгольскую длинную дубленку, р. 50 - 3000 руб. Тел. 54-39.

·Дубленку с песцовым воротом, темно-синяя, в отл. сост., р. 46, шубу нутриевую, корич., Прибалтика, р. 48, шляпу норковую, темно-корич., р. 57, красивый фасон, новая. Тел. 55-14-89.

·Новую дубленку, пр-во Турции, р. 48-50, до колена, с капюшоном. Тел. 51-68-99.

·Шубу нутриевую, р. 48-50, черная, длинная - 8500 руб. Тел. 55-41-51.

·Шубу из енота, длинная, р. 46-48, или обмен на шапки. Тел. 56-18-44.

·Шубу мутоновую новую, корич., расклешенная, очень красивая, р. 54-56, цена ниже рыночной. Пейдж. 56-46-46, аб. 5808.

·Шубу нутриевую, р. 46-48, темная, длинная, трапеция, воротник - песец крашеный - 14000 руб. Тел. 56-16-37.

·Шубу из искусств. меха, р.56, серая, с меховым беретом, шубу искусств. мех, р. 46, пятнистая, с ремнем, недорого. Тел. 526-579.

·Недорого новую шубу из меха нутрии, р. 50-52. Тел. 52-39-73.

·Эксклюзивную шубу из редкого меха - платиновая лиса, р. 48-52, пр-во Греции - 20000 руб. Тел. 52-73-23.

·Шубу енот., р. 48-50, трапеция, длинная, с капюшоном, серо-голубая, б/у 2 мес. Тел. 52-85-19.

·Искусств. шубу, р. 50, новая, белая. Тел. 51-18-42.

·Шубу цигейк., р. 54, для реставрации и пошива унтов. Тел. 51-30-99.

·Шубу мутоновую, корич., б/у, воротник-шалка, хорошей выделки.Тел. 6-97-41 вечером.

·Мутоновую шубу, р. 50, под леопарда, недорого. Тел. 9-72-07.

·Шубу мутоновую новую, дубленку, Турция, в хор. сост., плащ, кожа крэк, в хор. сост., р. 48-50, рост 176. Тел. 9-79-47.

·Шубу искусств. мех, р. 50-52, красивая, в отл. сост., шапку норковую, корич., р. 56, почти новая - 1000 руб. Тел. 3-17-22.

·Шубу искусств., р. 52-54, валенки б/у, сапоги зимние, р. 36, 38. Тел. 3-13-97.

·Шубы искусств., р. 50-52, 54-56, пальто зимнее, р. 50-52, недорого. Тел. 6-43-13.

·Шубу искусств. серую, новая, р. 46/165 - 1000 руб., пальто деми б/у, драп, синее, р. 46/165, в отл. сост. - 1000 руб. Тел. 6-37-78.

·Шубу искусств., черная, р. 52, шубу цигейк., черная, р. 52. Тел. 4-01-27.

·Шубу нутриевую, черная, длинная, р. 48-50 - 9000 руб. Тел. 4-90-67.

·Кожаный плащ красивый. Тел. 52-21-97.

·Куртку кожаную, р. 44-46, б/у, в отл. сост (пр-ва Кореи) - 1000 руб. Тел. 55-43-86 вечером.

·Плащ из тяжелого шелка, цвет кофейный, р. 46-48, длинный, красивый, недорого, туфли новые, черные, на платформе, р. 37 - 300 руб. Тел. 6-23-86.

·Красивое качественное, оригинального фасона вечернее платье. Тел. 6-56-18.

·Платье для беременных, р. 48, темно-зеленое, вышивка, шерсть. Тел. 6-30-12.

·Красивое свадебное платье с обручами, рукав короткий - 1500 руб. Тел. поср. 53-78-55.

·Красивое свадебное платье, р. 46-48, короткий рукав. Тел.: дом. 6-43-91, раб. 50-10-59, Лена.

·Свадебное платье, р. 46-48/170, атлас, оригинальная отделка рукавов, спереди отделка бисером, низ юбки - волан - 1000 руб. Тел. 51-58-89, Таня.

·Красивое свадебное платье. Тел. 51-31-16.

·Красивое свадебное платье, р. 44-46 - 1000 руб. Адрес: 94-105-47.

·Юбку темную, легкий драп, новая, р. 50-52, рост 170-176. Тел. 3-64-19.

·Кож. юбку, новая, р. 46-48, короткая, прямая. Тел. 54-05-01.

·Фату. Тел. 53-46-55.

·Стильную шапку из нерпы, цвет бордо, салон "Эксклюзив" - 3000 руб., белый мягкий норковый берет - 1500 руб. Тел. 52-73-23.

·Норковую шапку б/у, но в хор. сост. - 700 руб. Тел. 56-08-08.

·Шапку кож. с мехом норки серую, недорого. Тел. 54-02-10.

·Шляпу, серая норка, немного б/у, в отл. сост. Тел. 55-16-73.

·Шляпу из меха норки, светло-корич., б/у, в отл. сост. - 1200 руб., торг. Тел. 53-78-55.

·Норковую шляпку б/у, в хор. сост. - 800 руб. Тел. 95-50-73.

·Шапку черную каракулевую, р. 56-57, кубанка. Тел. 6-41-84.

·Норковую шапку, почти новая, р. 57. Тел. 55-28-84.

·Унты, р. 38. Тел. 53-32-38.

·Сапоги зимние черные, р. 41. Тел. 53-70-54.

·Сапоги зимние, корич., р. 38 - 800 руб., туфли, белый лак, свадебные, р. 37 - 500 руб. Тел. 6-81-69.

·Сапоги-ботфорты осенние, новые, р. 40, темно-корич. - 1500 руб. Тел. 9-79-47.

·Сапоги новые, Канада, на узкую ногу, натур. мех и кожа, р. 37,5. Тел. 54-05-01.

·Зимние сапоги, мутон, натур. кожа, р. 38, на полную ногу, черные. Тел.: 57-51-38 днем, 55-58-99 вечером.

БЕНЗОПИЛЫ дизельные, бензиновые, газовые 0,9-880 кВА

"Урал 2Т-электрон", "Дружба-4М-электрон", "Тайга-245", "PARTNER-351", "POULAN-2250":

ГЕНЕРАТОРНЫЕ УСТАНОВКИ

Станки деревообрабатывающие, электробензоинструмент в полном ассортименте.

САНКИ, СНЕГОКАТЫ

Ангарск, ТД "Север", 2 этаж, отдел "Электробензоинструменты". 6272

·Шубу красивой расцветки, Прибалтика, из нутрии, недорого. Тел. 538-055 вечером.

·Шубу черную каракулевую, р. 48, туфли черные, р. 34-35, кеды черные утепленные, р. 35. Тел. 530-229.

·Шубу козью, серая, длинная, фабричная, б/у, р. 50 - 2000 руб. Тел. 54-33-39.

·Срочно черную каракулевую длинную шубу, р. 44-46, б/у - 10000 руб., зимнее пальто с чернобуркой, р. 44-46, б/у, д/с пальто с поясом, с большим капюшоном, б/у, р. 44-46. Тел. 54-09-96.

·Красивый свингер из меха енота, р. 48. Тел. 55-25-01.

·Новый норковый свингер из лапок, р. 48/170, Греция, новую красивую кожаную куртку с воротником из чернобурки. Тел. 52-77-69.

·Полушубок из собаки, пальто зимнее с норкой, р. 48-50, шапку норковую - 300 руб., горжетку из чернобурки. Тел. 55-98-56.

·Каракулевый полушубок,р. 48-50, новый короткий плащ, кожа крэк, р. 46-48, туфли и сапоги, р. 39-40, б/у. Тел.: 93-35-66, 6-33-35.

·Полушубок из каракуля, р. 46-48 - 3000 руб., шапку норковую - 1000 руб. Тел. 55-80-58.

·Пальто зимнее, р. 50-52, темно-серое, с лисой - 1800 руб. Тел. 55-04-78.

·Зимнее пальто темно-корич., ворот - черная норка, р. 56-58, рост 160 - 2000 руб., торг. Тел. 53-84-10.

·Зимнее и осеннее пальто б/у, р. 50 - по 300 руб., новое светло-серое пальто, р. 46, Россия, недорого, новое импорт. кашемир. пальто деми темно-зеленое, р. 48. Тел. 4-60-20.

·Пальто зимнее, деми на пожилых полных женщин, очень красивые, б/у, недорого. Адрес: 51-5-7 после 19 часов.

·Зимнее пальто, р. 48, прямое, серое, с горжеткой - песцом, новую мохеровую кофту на пуговицах, Индия, р. 48. Тел. 6-64-37.

·Пальто синее б/у приталенное, зеленое прямое, р. 46, воротник песцовый. Тел. 6-97-41 вечером.

·Пальто зимнее, длинное, серое, с воротником из чернобурки, р. 46, б/у - 2500 руб., торг, п/пальто черное с поясом, с капюшоном, оригинальное, б/у, р. 44 - 1300 руб. Тел. 54-09-96.

·Меховое пальто из искусств. меха, Прибалтика, на невысокую девушку, р. 44 - 150 руб. Тел. 54-33-39.

·Драповое полупальто, серо-черная клетка, р. 50, почти новое - 150 руб. Тел. 54-33-39.

·Пальто с чернобуркой, р. 46-48. Тел.: 4-96-17, 54-64-50.

·Пальто зимнее, серо-корич., драл 100%, новое, воротник норка корич. Тел. 54-19-27 до 21 часа.

·Пальто светло-серое, отделка - песец, р. 50, за полцены. Тел. 54-10-42.

·Новое пальто ("Бергхауз"), р. 48-50, воротник краш. песец, бежевое, недорого. Тел. 54-33-44.

·Пальто демисезонное кашемир., пр-ва Австрии, красное, воротник крашеный песец, р. 46-48, дешево. Тел. 6-09-10.

·Пальто деми новое, р. 54/158, платье, блузку недорого для пожилых. Тел. 6-27-62.

·Пальто деми, зеленое, букле, отделка мехом, р. 48-50, куртку светло-корич., ламбада, капюшон отделан мехом, р. 46-48, кожа. Тел. 6-15-41 с 20 до 22 часов.

·Шерстяной пиджак (черный, в бежево-коричневую клетку), легко комбинируется. Покрой свободный, подклад, карманы, р.48-50 - 370 руб. Тел. 56-20-18.

·Модная вещь - недорого. Вечерняя стильная блуза (черная с золотом), р.46-48 - 300 руб. Тел. 56-20-18.

·Пальто из синтепона, светло-серое, р. 52, новое, пальто осеннее, синее, драповое б/у, р. 52. Адрес: 95 А-104 с 14 до 20 часов.

·Пальто деми, серый драп, средняя длина, р. 46-48. Тел. 56-95-86.

·Кожаную куртку с рисунком на подстежке, воротник, манжеты, капюшон - крашеный песец, все отстегивается. Тел. 6-10-09.

·Молодежные вещи: черную болоньевую куртку, р. 44 - 50 руб., черные замшевые ботинки на толстой подошве, р. 35 - 50 руб. Тел. 54-33-39.

·Пальто кожаное б/у, р. 48-50,зеленое, воротник и манжеты - песец, длинное. Тел. 52-85-19.

·Кожаное пальто, Китай, натур. кожа, р. 42, б/у. Тел. 56-29-77.

·Сапоги-ботфорты зимние черные, каблук высокий, кожа, мех натур., Италия, б/у, р. 36-37,джемперы ручной вязки, р. 44-48, платья новые, р. 44-46. Тел. 55-18-10.

·Сапоги зимние, черные, мех и кожа натур., р. 37,фирмы "Саламандер", сапоги замш., черные, р. 36, на каблуке, новые. Тел. 55-14-89.

·Специальное предложение для владелицы демисезонного пальто серого цвета - сапоги в тон на 39 размер, немного б/у, но в полном порядке и недорого. Тел. раб. 52-29-55.

·Великолепные демисезонные полусапожки черного цвета на стройную ножку, натур. кожа, высокий каблук - редкое качество. Сама бы носила, да не лезут, р. 39. Дорого, но мило. Тел. раб. 52-29-55.

·Туфли белые "Ленвест" (высокий каблук, р.36,5 -37), состояние хорошее, цена низкая. Туфли новые на высоком каблуке (DIANA, Германия, в упаковке, р.37) - 400 руб. Босоножки б/у, светло-серые, каблучок, р.37-38, очень дешево. Тел. 56-20-18.

МУЖСКОЕ

·Полную темно-коричневую дубленку (Турция), новая, р.48-50. Тел. 4-77-84 вечером.

·Дубленку б/у, серо-белая, р.54. Недорого. Новый полушубок, крытый, синий, р.54. Тел. 55-38-32.

·Дубленку, р.50-52, длинная, коричневая, после химчистки (Монголия). Раб.тел. 9-89-67, дом.тел. 6-38-66.

·Дубленку, зимний полушубок б/у. Тел. 6-64-17.

·Натуральную дубленку, р.52-54, коричневая, Австрия. Торг уместен. Тел. 6-11-46.

·Дубленку, р.50-52, коричневая, длинная, в хорошем состоянии - 3,5 тыс.руб. Тел. 55-25-40.

·Дубленку шоколадного цвета, до колен, рост 175-178, р.50-52, немного б/у, в хорошем состоянии. Тел. 54-19-27 до 21 часа.

·Черную дубленку б/у, р.50-52, в хорошем состоянии. Тел. 53-33-23.

·Дубленку, р.48-50 (Турция), куртку-аляску (Россия), р.54-56, новая. Тел. 52-85-19.

·Шубу из искусственного меха б/у, р.50-52, черная, в хорошем состоянии - 400 руб. Тел. 55-53-58.

·Шубу из овчины с цигейковым воротником; куртку из кожзаменителя, черную, р.48-50; унты, р.39-40; валенки черные, р.24. Все б/у, в хорошем состоянии. Недорого. Тел. 6-45-22.

·Цигейковую шубу, кожаную куртку, р.48-50. Все в хорошем состоянии. Цена договорная. Тел. 54-75-55.

·Шубу нат.цигейка, р.54-56, требуется немного реставрировать. Недорого. Тел. 51-30-99.

·Овчинный крытый полушубок б/у, р.52-54. Тел. 53-33-23.

·Крытый цигейковый полушубок, р.50-170 - 250 руб. Тел. 54-33-39.

·Два полушубка цигейковых, крытые тканью, р.50. Тел. 6-39-11.

·Крытый полушубок б/у, р.50 - 2 шт. Недорого. Адрес: 95 кв-л-А-104 (возле школы) с 14 до 20 часов.

·Драповое пальто. Тел. 6-27-13.

·Плащ-пальто новое зимнее с подстежкой, мех натуральный, коричневый ворот, синее, р.50-52. Дом.тел. 51-73-74.

·Пальто драповое зимнее, новое, очень красивое, современной моды, р.52-54. Недорого. Тел. 51-30-99.

·Зимнее пальто, темно-синий драп, воротник каракуль, р.54-56 - 700 руб. Тел. 53-22-31.

·Драповое пальто серое с каракулевым воротником, р.50, рост 170 - 200 руб. Тел. 54-33-39.

·Пальто черное, каракуль черный, р.48-50, в приличном состоянии. Дом.тел. 51-73-74.

·Пальто, костюм (летная форма, новая, синий цвет, р.52, рост 3). Тел. 53-59-19.

·Крытую куртку немного б/у, нат.мех, р.50-170. Тел. 54-05-01.

·Куртку зимнюю коричневую, кожа, б/у, р.50 - 2000 руб. Тел. 55-41-51.

·Куртку на отстегивающейся подстежке, р.50-52, серая, импортная; куртку осеннюю короткую на синтепоне, р.48, зеленая, куртку-аляску, р.44, коричневая. Тел. 55-14-89.

·Куртку на синтепоне, р.52; свитер шерстяной, серый, р.50. Недорого. Адрес: 95 кв-л-А-104 (возле школы) с 14 до 20 часов.

·Куртку кожаную натуральную, новую, р.54, пиджак коричневый в клетку б/у, р.54; брюки новые, р.56-164. Тел. 55-38-32.

·Костюм, р.52; брюки, р.52; рубашку, р.52; сапоги яловые, р.42. Тел. 4-01-27.

·Свитер шерстяной, двойной вязки, р.56, индийский; рубашки х/б, р.50; брюки серые с лавсаном, р.50. Недорого. Тел. 526-579.

·Сорочку белую военного образца, р.42 - 150 руб. Тел.поср. 52-58-61.

·Шапку норковую, светлую, ушанка, р.56; кроссовки "adidas" фирменные, р.40, новые. Все недорого. Тел. 51-18-54.

КУПЛЮ

ЖЕНСКОЕ

·Демисезонное пальто, р.56-60, недорого. Тел. 6-84-72.

МУЖСКОЕ

·Берцы, р.44-45. Тел. 52-58-25.

Детский мир

ПРОДАМ

·Детскую стенку "Ваня" 4 секции, б/у - 3 тыс. 500 руб. Тел. 55-99-36.

·Кровать 2-ярусную за 1500 руб. Тел. 3-70-97 после 18 часов.

·Кровать 2- ярусную 180 см х 70 см, деревянная - 1500 руб. Тел. 55-69-66 после 19 часов.

·Коляску "зима-лето" б/у в отличном состоянии. Тел. 6-70-29.

·Коляску " зима-лето" б/у в хорошем состоянии. Тел. 6-63-13.

·Коляску " зима-лето" (Германия), б/у 1 сезон, в отл. сост., колеса большие. Тел. 51-85-87.

·Коляску " Гуд-Беби" б/у, ходунки, качалка, три положения спинки, в хор. сост. -1300 руб. Тел. 54-61-89.

·Коляску " Good baby", 3 положения, качалка, корзина, темно-синяя в белый горошек. Тел.: 55-17-09, 6-37-90 после 21 часа, Наталья, Андрей.

·Коляску " зима-лето", х/б, Польша, 3 положения, регулировка по высоте, яркая окраска, практ. новая, 2600 руб., торг. Тел. 56-90-22.

·Ходунки - 500 руб. Тел. 4-99-07.

·Черную дубленку на мальчика 9-11 лет. Тел. 9-77-59.

·Шубку детскую б/у в хор. сост., натур. Тел. 3-64-42.

·Детскую натур. шубу б/у , р. 28-30, в хор. сост., ондатровую шубу б/у, в хор. сост. Тел. 51-71-40.

·Пихору для мальчика 7-9 лет, подклад кролик, в хор.сост., недорого, валенки, 18-20 р. Тел. 51-30-99.

·Шубу имп., б/у 1 сезон, пятнистая, трапеция, р. 42-44, рост 165 см - 700 руб. Тел. 9-76-60.

·Мутоновую шубку на 6-9 лет, черная. Адрес: 84-7-21. Тел. 52-76-57.

·Шубку на 1-2 года, черная цигейка, брюки, рубаш. белую, туфли черные на 8-10 лет для бал. танцев б/у 1 год, в хор. сост., шапочки на мальчика 2-3 лет. Адрес: 47-2-32 с 19 до 21 часа.

·Шубку мутон. для девочки 4-6 лет, пихору голубого цвета на 4-6 лет. Тел. 95-50-73.

·Вещи на девочку, р.32-34.Тел. 6-45-82.

·Пальто новое на 1-2 года, шапку-конфетку, новая-100 руб. Адрес:107-9-17.

·Зимний комплект для девочки 6-8 лет б/у: пальто, шапочка, войлочные сапожки - 200 руб., шубу иск. на 10-13 лет - 200 руб., одежду для девочки 5-14 лет б/у, недорого. Тел. 56-23-42.

·Пальто зимнее с цигейковым воротником для мальчика 2-3 лет б/у , пододеяльники детские б/у, все недорого. Тел. 52-37-32.

·Свитер новый для девочки 12 лет, костюм для школы, платья, юбки, кофты, сарафаны, размеры разные, все недорого. Тел. 52-65-79.

·Костюм с начесом новый, с большим рисунком на груди, на 7 лет, туфли-лодочки черные, новые, р.22, недорого. Тел. 52-65-79.

·Костюм для девочки, новый, кирпичного цвета. Тел. 51-82-70.

·Платья, рубашки, свитеры, брюки, костюм-тройку б/у. Тел. 3-13-97.

·Норковую ушанку палевого цвета, 54 р. - 600 руб. Тел. 51-49-51.

·Шапку вязаную двойную, красная, шапку двойную для девочки 12-13 лет, 2 красных шарфа с черной полоской. Тел. 52-65-79.

·2 ранца синего цвета, немного б/у. Тел. 52-65-79.

·Игрушки мягкие, резиновые, мозаику, все дешево. Тел. 54-76-72.

КУПЛЮ

·Б/у коляску "зима-лето" ГДР, стол-стул, манеж прямоугольный, недорого. Тел. 51-76-13.

·Шубку мутоновую в хор. сост. на 2-3 года, недорого. Тел. 54-38-82.

·Книги для ребенка после 3 лет в хор.сост., с хор.иллюстрациями, недорого. Тел. 6-72-61.

·Киндер-игрушки: черепахи, гномы, кролики, утки, жирафы, сборные машины. Тел. 3-60-10.

·Для ребенка после 3 лет строительный материал типа "Лего", пластмассовый, желательно крупные и средние детали, кубики с буквами, мозаики, азбуку, большую машину. Тел. 6-72-61.

·Детскую мутоновую шубу на мальчика, р-р 24-26. Тел. 6-73-90.

Ювелирный салон "Жемчужина" представляет

коллекцию золотых женских часов

• Ювелирный салон "Жемчужина" (район центрального рынка), 23 кв-л, д. 9;

•торговый дом "Лола" (6 мрн). 6661

Разное

ПРОДАМ

·Две тушки лисы, выделанные. Тел. 51-09-19.

·Шторы для спальни с ламбрекеном, голубые, Германия. Тел. 533-541.

·Кирпич 240 шт. - 720 руб., рубероид 5 рулонов - 500 руб., трубы гофриров. 2 шт. - 150 руб., диам. 100, длина 4 м. Тел. 53-58-01.

·Ленту транспортерную. Тел. 53-46-86.

·Кипятильник электрич. КНЭ-2М, 50 л/час, 6 КВт, 220/380В. Тел. 54-23-89.

·Установку буровую СКБ-4, в хор. сост., или меняю на а/м, трактор, передний мост МТЗ-82 на запчасти. Тел. 54-67-58.

·Баллон кислородный, ящик метал. под пропан с запором,баллон пропан., заготовки метал., толщина 4 мм, под бак, тележку садовую. Тел. 53-03-06 после 18 часов в раб. дни.

·Маленькие формочки для кекса, овальное блюдо 29х19 см, маленькие шинковки, банки для сыпучих, квасник и заварник керамич. Тел. 530-229.

·Медный таз с ручкой, термос 0,5 л с широким горлышком и с запасной колбой и пробкой, ступку, искусств. корзину. Тел. 530-229.

·Ларь деревян., обшит железом, на 8 мешков корма. Тел. 55-67-58.

·Когти монтажные новые для деревянных столбов, 1 пара - 350 руб. Адрес: пос.Байкальск, ул.Ворошилова, 84.

·Матрасик, картины японские для дачи б/у, в хор. сост. Адрес: 47-2-32.

·Эл. привод шв. маш. новый, сумку-тележку, средн. колеса, в хор. сост., немного б/у, детские одеяла верб. б/у, в хор. сост. Адрес: 47-2-32 с 9 до 21 часа.

·Станок бытовой деревообрабатывающий настольный. Тел. 533-794 вечером.

·Набор газовых горелок для разнообразных работ в бытовых условиях. Тел. 53-37-94 вечером.

·Машину ручную электрошлифовальную для обработки дерев. и др. поверхностей. Тел. 53-37-94 вечером.

·Точило с электроприводом для заточки в бытовых условиях. Тел. 53-37-94 вечером.

·Одеяло 2-спальн. стеганое, два 2-спальн. пододеяльника, два п/ш одеяла. Тел. 530-229.

·Брезентовый мешок, двойной, большой - 60 руб., рюкзак большой - 120 руб. Тел. 53-59-19.

·Два одеяла, новые, п/ш, 140х205 см - 400 руб. Тел. 53-75-23.

·Подушку перовую, новая, одеяло шерст. новое 2х1,5 м, дорожку 4,2х0,9, бордовая, б/у. Тел. 52-32-03.

·Воротник из меха норки, 57х11, светло-серый, б/у - 100 руб. Тел. поср. 52-58-61.

·Ковер-накидку из дубленочной ткани 3х2,5, новый. Тел. 55-97-40 после 19 часов.

·Молодежную сумку-книжку, синтетика, черная, длинная ручка - 50 руб. Тел. 54-33-39.

ТЕПЕРЬ И В АНГАРСКЕ

www.oneka.narod.ru

Художественный Центр "ОНЕКА-АНГАРСК" ПРЕДЛАГАЕТ:

ЛЮБИМОЙ КАРТИНЕ - ДОСТОЙНУЮ РАМУ!

изготовление рам для картин, дипломов, лицензий, грамот, зеркал по Вашим размерам в короткие сроки из качественного багета английской фирмы "EMAFYL".

Любая форма оплаты. Скидки. Художникам - особые!

Тел/факс: (3951) 53-50-50

E-mail: oneka@mail.ru

·Кухонный набор пр-ва Глазово в упаковке. Тел. 55-12-17.

·Мотопилу "Тайга" б/у, в хор. сост. - 2000 руб., сварочный аппарат 3-фазный, перем. ток - 4000 руб. Тел. 55-97-26 после 20 часов.

·Эл. дрель 220В, 420В. Тел. 52-40-26.

·Бочку фанерную, фабричную для капусты, под муку, сахар или большой цветок, цветник реечный б/у. Тел. 52-80-65.

·Ворота гаражные деревян., новые, без коробки, 260х310х8 - 3000 руб. Тел. 52-74-74.

·Крючок 2-рожковый алюминиевый - 10 руб. Тел. поср. 52-58-61.

·Две керамич. раковины, белые, недорого, батарею 8 проемов, по договоренности. Адрес: 84-7-21. Тел. 52-76-57.

·Стеклянные бутыли 10 л. Тел. 6-49-41 с 19 до 21 часа.

·Ковер 2х3, пр-во Бельгии, в отл. сост., недорого. Тел. 6-77-56.

·Дипломат черный кож. с кодом, цена договорная. Тел. 6-41-84.

·Вентили 2 шт. нержавеющие. Тел. 6-44-49.

·Недорого железную дверь б/у. Тел. раб. 6-45-58 с 9 до 17 часов.

·Турник для квартиры. Тел. 4-92-05.

·Деревян. дверь б/у с проемом, замком, глазком, размер проема 84х200 см. Тел. 4-84-28.

·Унитаз розовый. Тел. 3-64-19.

·Ковер для пола новый 2,5х2,5, из натур. меха, фабричный. Тел. 3-45-72 вечером.

·Ручные механич. часы швейцарские, недорого. Тел. 4-94-54.

·Одеяло п/ш 140х205 - 200 руб., одеяло шитое с верблюжьей шерстью 160х205 - 300 руб. Тел. 4-02-79 после 19 часов.

·Лебедку г/п 500 кг, ручная, редукторы кислородный и ацетиленовый. Тел. 51-42-43.

·Электронасос "Водолей-1" - 500 руб., 2 бочки для дачи 200 л - 200 руб. Тел. 51-32-53.

·Бутыль 10 л - 50 руб. Тел. 9-72-07.

·Мотоблок самодельный, треб. небольшая доводка - 2500 руб., мет. дверь, два замка, глазок - 1850 руб. Адрес: пос.Байкальск, ул.Ворошилова, 84.

·Радиостанцию, дальность до 10 км, требуется небольшой ремонт - 2000 руб. Адрес: пос.Байкальск, ул.Ворошилова, 84.

·Отрезы тканей: светло-голубой трикотаж, 1,9х1,6 - 50 руб., креп-шелк, салат, 240х113 - 100 руб. Тел. 54-33-39.

КУПЛЮ

·Мужской манекен б/у, полный рост, в любом состоянии. Тел. 95-54-08.

·Лодочный мотор "Ветерок". Тел. 55-18-26.

·Ванну новую, 1,5 м. Тел. 53-32-38.

·Обивку на двери ГАЗ-31029 черную. Тел. 52-65-05.

·Новый смеситель для ванны. Тел. 52-87-83.

·Камус оленя сохатого на жен. унты, желательно невыделанный, р. 41. Тел. 511-126 с 18 до 21 часа.

МЕНЯЮ

·1 рулон п/пленки на картошку. Тел. 53-80-40.

Хобби

ПРОДАМ

·Пианино, ГДР, в отл. сост. - 18 тыс. руб. Тел. 3-60-17.

·Пианино "Ижевск". Тел. 52-79-22.

·Пианино "Красный Октябрь" недорого. Тел. 55-11-95 после 18 часов.

·Пианино "Ростов-Дон" по договоренности. Тел. 51-85-24.

·Аккордеон "Красный партизан" в хор. сост. Тел. 51-30-40.

·Аккордеон "Восход", полный, нотные тетради. Тел. 6-49-41 с 19 до 21 часа.

·Баян, аккордеон, фотоаппарат. Тел. 6-10-94.

·Баян "Этюд" б/у, в хор. сост. Тел. 95-50-76.

·Патефон. Тел. 6-84-72.

·Фотоаппарат для любителей, но с профессиональным качеством фотографий, без вспышки, новый - 450 руб. Тел. 4-92-05.

·Телеобъектив на фотоаппарат "Зенит", "Юпитер-37А". Тел. 52-83-52.

·Фотоаппарат "Зенит", светосинхронизатор, фотовспышки, кинофотоосветитель. Тел. 528-352.

·Фотоаппарат "Смена", фотоувелич. и др., недорого. Адрес: 92-4-33 вечером.

Всегда свежее усть-илимское ПИВО

розница и опт, доставка по Ангарску.



Тел. 555-700. Адрес: г.Ангарск, 15 мрн, дом 26, магазин "Людмила". 6178

Метод А.Р. ДОВЖЕНКО

Лечение проводит ученик и последователь Виктор Васильевич Паськов.

Консультативный прием на лечение 29 ноября.

Условие: в течение 14 дней не употреблять алкоголь, личное желание пациента.

АНОНИМНОСТЬ ГАРАНТИРУЕМ, СНИМАЕМ ЗАПОЙ.

10 ноября сеанс от табакокурения, 24 часа не курить.

Запись предварительная в здании "Горгаза" каб. № 9 с 9 до 17 час. В пятницу и субботу с 9 до 12 час.

Тел. 9-10-25. 6504

Стоматологический центр «ЕВРОДЕНТ»

Консультации бесплатно

Предлагаем в уютной, бесстрессовой атмосфере получить все виды лечения и протезирования зубов с высококачественным обезболиванием, а также исправление аномалий прикуса у детей и взрослых.

Адрес: Ангарск, 50 кв-л, дом 2, тел. 52-66-77, ост. трамвая «Московская», с 9 до 19 часов, суббота и воскресенье выходные.

Европейские стандарты.

Гарантированный инфекционный контроль.

Лицензия областного комитета здравоохранения № 000550-000554. 6231



"Мелочи жизни", В магазинах "Олимп", "Фея".

МАТРАЦЫ ватные на заказ любых размеров.

ШЛАНГИ для душа, цемент (фасовка 2 кг), ВАЛИКИ и КИСТИ малярные, ИНСТРУМЕНТЫ разные

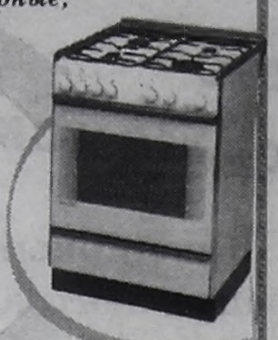

• Эл. духовки, эл. печи, газ. печи	от 600 руб.
• Обогреватели	от 260 руб.
• Стиральные машины	от 1300 руб.
• Шланги для стиральных машин	от 35 руб.
• Смесители для кухни	от 210 руб.
• Смесители для ванны	от 400 руб.
• Манжеты, выпуски, шар. краны	от 6 руб.
• ДВП 1,25х2,75	86 руб./лист.
• Рубероид	180 руб./лист.
• Лист алюминиевый 0,8х105	52-50 руб.
• Известь гашеная, негашеная, 2 кг	12 руб.
• Гипс 1 кг	3,70 руб.
• ПВА 1 кг	30 руб.
• Вододисперсионная краска 3 кг	40 руб.
• Эмаль в ассортименте 1 кг	от 48 руб.

Тел. 51-28-84, 6-22-94, 57-80-91. 6592

и многое другое вы можете купить в наших магазинах.

Компании требуется специалист по маркетингу.

Опыт работы обязателен.

Тел. 57-80-79 с 10 до 17 часов. 6591

ОАО "Молочный комбинат "Ангарский"

приглашает на работу

инженера-программиста.

Справки по тел. 52-39-70, отдел кадров. 6591

·Фотоувеличитель "Ленинград", грампластинки, радиоприемник. Тел. 51-30-99.

·Фотоаппарат "Смена", фотоувеличитель УПА-601, новые, недорого. Тел. 51-07-60.

·Набор монет "50 лет Победы" в красочном подарочном буклете банка РФ (6 монет+жетон) - 350 руб. Тел. 51-36-42.

·Монеты СССР с 1968 по 1991 год достоинством 1, 2, 10 копеек, через посредника. Адрес: п/о № 13, а/я 6857, в письме указывать свой телефон и адрес.

·Бильярдный стол фирмы "Старт" с аксессуарами, лезвия фигурных коньков, р. 18-25, с креплением - 50 руб. Тел. 53-03-06 после 18 часов.

·Фигурные коньки б/у, р. 38 - 150 руб. Тел. 53-33-23.

·Коньки б/у "Сальво", р. 43, недорого. Тел. 55-03-89.

·Коньки, р. 39-40, в отл. сост., недорого. Тел. 55-99-42.

·Ракетку "STC" для большого тенниса, пр-во Москва - 700 руб. Пейдж. 56-46-46, аб. 8127.

·Лыжи, р. 39-40, в отл. сост., недорого. Тел. 55-99-42.

·Лыжи деревян., пластиковые, ботинки лыжные, р. 38, 43. Адрес: 95-4-27 после 17 часов.

·Гирю 24 кг - 300 руб. Тел. поср. 52-58-61.

·Гирю 32 кг - 100 руб. Тел. 56-98-58.

·Кактус, цветущий 2 раза. Тел. 6-41-84.

·Алоэ на лекарство, 7 лет. Тел. 6-81-10.

·Недорого растения: роза, бегония, пеперония, белая хризантема, комнатный клен и др. Тел. 52-43-36 по будням.

·Пальму. Тел. 52-88-72.

·Комнатные цветы: бегония, фиалки разных цветов, большие цветы, можно листиками. Тел. 54-19-27 до 21 часа.

·Отростки плодоносящих лимонов, деревце мурайи с плодами. Тел. 55-29-83.

·Молочай 94 см, много отростков. Тел. 55-97-88 после 18 часов.

·Цветы комнатные: сингониум, сансевиерия, санхеция, толстянка, якобиния. Тел. поср. 56-29-77.

КУПЛЮ

·Пианино. Тел. поср. 9-76-19 после 19 часов.

·Вам срочно нужны деньги, а нам срочно нужны монеты СССР. Давайте поможем друг другу. Купим в любом кол-ве, дорого! Опись+конверт с о/а. Адрес: 665904, Слюдянка, а/я 54 "Вр".

·Монеты СССР срочно, 1 рубль от 150 у.е. Высылаю каталог. От вас: купон б/о, конверт с о/а. Адрес: 620063, Екатеринбург, а/я 762.

·Монеты и купюры СССР 1921-1991 гг. Каталог высылается бесплатно. Старые поздравительные открытки, картинки на детскую тематику. От вас: 2 конверта (1 с о/а), купон б/о и это объявление. Адрес: 140203, Московская обл., г.Воскресенск-3, а/я 40-М.

·Срочно любые монеты 1921-1995 гг. от 2000 руб., купюры - 500 руб. и выше. Предоплату делать не прошу. Встречу у вас и порядочн. гарантирую. Обязательно вышлите 2 чистых конверта+купон б/о+опись. Адрес: 443082, г.Самара, а/я 7896, Чурбанова.

·Монеты царские, СССР и др. стран 1700-1991 гг. до 2000 руб./шт. Цены вышлю. Отвечу всем. От вас: опись, конв. с о/а+2 купона б/о. Адрес: 646792, Омская обл., Калинино, д/в, Вознюк Д.А.

МЕНЯЮ

·Ищу азалию любого цвета, предлагаю на обмен др. цветы. Тел. 4-58-47.

Букинист

УЧЕБНИКИ

ПРОДАМ

·Самоучители немецкого, японского, английского, сербохорватского языков. Тел. 6-64-59.

·Русско-английский и англо-русский словари, испанско-русский словарь. Тел. 6-64-59.

·Решебник по алгебре за 11 кл. (Алимов). Тел. 4-95-15 после 17 часов.

·Французский язык "Синяя птица" за 6 кл. Недорого. Тел. 4-49-32.

·Решебник за 5 кл. по математике (Н.Я.Виленкин), русский язык теория (В.В.Бабайцева), практика (А.Ю.Купалова). Недорого. Тел. 9-14-96.

·Решебник по геометрии за 7 кл. (А.В.Погорелов) - 20 руб. Тел. 9-14-96.

·Экзаменационные тематические задачи для водителей кат. А, В - 50 руб. Тел. 9-77-59.

·Русский язык теория за 5-9 кл. (Бабайцева-Чеснокова), сборник задач по математике для поступающих (Сканави), сборник задач по физике за 8-10 кл. (Рамкевич). Тел. 51-40-91.

·Хрестоматии: из глубины веков, от античности к просвещению. Тел. 51-51-07.

·Новая история за 7 кл. (Юдовская), алгебра за 7 кл. (Макарычев), "В мире литературы" за 7-8 кл. (Кутузов), сборник по алгебре для экзамена за 9 кл. (Кузнецова). Тел. 51-51-07.

·Рабочую тетрадь по граждановедению за 8 кл. (Драклер), решебник по алгебре 2 ч. за 11 кл. (Колмогоров). Тел. 51-51-07.

·Реферат по истории. Тел. 51-82-35 после 19 часов.

·История за 11 кл. (Сороко-Цюпа), рабочую тетрадь по английскому языку за 7-8 кл. (Кузовлев). Тел. 53-48-27.

·Отечественная история 1, 2 ч. (Долуцкий), география за 7 кл. (Каринская), география за 10 кл. (Максаковский), Happy English за 7, 9 кл. (Кузовлев), сборник задач по физике (Рымкевич). Тел. 55-65-14.

·Русский язык теория за 5-9 кл., практика за 6-7 кл., история древнего мира за 6 кл., физика за 8 кл., алгебра за 7 кл., литература за 9 кл. Тел. 55-97-88 после 18 часов.

·Английский для межд. сотрудничества (Бонк), англ. для вузов (Курашвили), словарь по англ. языку для детей, словари по рус. языку. Тел. 55-18-10.

·Алгебра за 9 кл. (Алимов), алгебра "Сборник заданий" за 9 кл., русский язык "Сборник текстов" за 9 кл. (Хомченко) "Сборник заданий и упражнений по химии", физика "Сборник задач" за 9 кл. Тел. 552-386 после 15 часов, Оля.

·Решебник по математике за 5 кл. (Виленкин). Тел. 9-77-59.

КУПЛЮ

·Корейско-русский словарь. Тел. 55-33-52.

·Недорого учебники для 8-9 классов. Тел. 6-72-61.

ХУДОЖЕСТВЕННАЯ ЛИТЕРАТУРА

ПРОДАМ

·Библиотека "Мастера остросюжетного детектива": Спиллейн, Флеминг, Макбейн и др. - 43 тома, Картер Браун в 9 т. Тел. 52-54-52 после 20 часов.

·Журналы "Приусадебное хозяйство", "Сельская новь", "Здоровье", "Радио", "Знание", адаптированные книги для чтения на англ. языке, черная магия. Тел. 530-229.

·51 том большой советской энциклопедии - 3 тыс.руб. Тел. 6-49-41 с 19 до 21 часа.

·Основы ведической (древнеиндийск.) философии, культуры, мифологии в "Бхагават-Гите" и "Шримад-Бхагаватаме" Прабхупады, Тел. 53-52-29.

·Большая советская энциклопедия в 30 томах, в хорошем состоянии. Недорого. Тел. 55-74-86 вечером.

КУПЛЮ

·Книги о черной магии, желательно старинные. Адрес: Ангарск-30, НП № 4522040.

·Журнал "Yes" за июнь 2001 года. Тел. 55-97-84, Оля.

МЕНЯЮ

·Дипломную работу по уголовному праву на дипломную по гражданскому праву. Тел. 52-88-72.

Ищу работу

·Женщина 49 лет ищет работу продавца у порядочных предпринимателей. Адрес: Ангарск-30, НП № 4522040.

·Домработницы. Имею рекомендации. Тел. 51-82-67 после 18 часов.

·Устроюсь на любую работу, зарплата 1000 руб. в месяц. Тел. 51-64-17.

·Специалист по маркетингу ищет работу по специальности. Заработная плата на данный момент значения не имеет. Тел. 51-28-59.

·Художника-оформителя. Большой опыт, знание всех оформительских работ. Тел. 51-16-52.

·Диспетчера на дому, есть опыт. Тел. 61-668.

·Постоянную работу домработницы, м/с, няни по уходу за детьми или больными как дополнительный заработок. Тел. 528-384.

·Молодая женщина, квалифицированный экономист, аудитор, главный бухгалтер, стаж, ищет работу в Иркутске, Ангарске. Возможно деловое партнерство. Тел.: 6-98-63, 6-98-67 (конт.).

·Няни, можно на неполный день, вечером, в выходные дни. Тел. 54-17-44.

·Ответственная, исполнительная, без в/п женщина ищет работу товароведа, продавца непродовольственных товаров, кладовщика. Опыт имеется. Тел. 562-536.

·Штукатура-маляра. Тел. 56-17-62 после 18 часов.

·Диспетчера на дому. Тел. 6-25-07.

·Провизора (фармацевта). Стаж работы большой. Тел. 4-96-00 вечером.

·Любую работу. Владею английским, пользователь ПК, имею большой опыт работы. Тел. 51-00-71.

·Мужчина, 43 года, ищет работу экспедитора, грузчика, курьера (работаю сутки через трое). Тел. 537-865.

·Мужчина 29 лет, ЧП, без в/п, ищет работу в торговле, общепите. Тел. 6-68-35.

·Водитель-профессионал ищет работу (стаж 15 лет, 34 года, загранпаспорт, опыт поездок в Китай, исполнителен, пунктуален) Тел. 54-22-81.

Зоопарк

•22.10.01 в р-не 73 кв-ла потерялась кошечка, симпатичная, восточной внешности, с миндалевидными глазами, возраст 2 года, ухоженная, кличка Тина. Тел. 52-24-75.

•3 сентября в 182 кв-ле потерялся боксер (сука, 8 месяцев, окрас тигровый, уши купированы, одно лежит). Раб.тел. 9-12-40, адрес: 182 кв-л-8-39.

·Продам щенков стаффордширтерьера. Тел. 6-12-05.

·В связи с отъездом продам ирландского сеттера (сука, 1,3 мес., привита). Тел. 6-64-37.

·Продам щенков таксы. В родословной чемпионы мира, США, Испании, Голландии, России. Возможна доставка. Адрес: 665930, г.Байкальск, а/я 18. Тел.: (395-420) 29-40, 29-03. E-mail: aetna@goldmail.ru.

·Продам клубных щенков тойтерьера - от 3 тыс.руб. и выше. Тел. 6-09-56.

·Продам щенков боксера. Адрес: 107 кв-л-10-5.

·Продам щенков среднеазиатской овчарки с родословной (волкодав). Адрес: 8 мрн-101-88.

·Продам алиментного щенка стаффордшира (кобель, рыжий) от чемпиона России. Тел. 55-22-45.

·Продам щенков стаффорда от чемпиона России. Дубль-помет, щенки от предыдущего помета - победители выставок в Ангарске и Иркутске. Тел. (8-243) 66-44-2.

·Куплю взрослую суку, колли рыжую или ротвейлера. Тел. 555-171.

·Продам ротвейлера (кобель, 3 года, клейменый, отличная родословная, ОКД-II, ЗКС-II, крупный, дружелюбный). Тел. 51-64-82 после 18 часов.

·Продам щенков среднеазиатской овчарки,1 мес., вязка внеплановая. Адрес: 15 мрн-2е-79.

·Отдам котенка (белая с серыми ушками и хвостиком, тайская) в добрые руки. Тел. 54-30-74.

·Отдам в добрые руки ласкового, игривого котенка, продвинутого - знает мышей, 3 мес., к туалету приучен. Дом.тел. 3-12-11, раб.тел. 57-67-54.

·Отдадим славных, пушистых котят в добрые и надежные руки. Тел. 6-69-01.

·Отдам котят в добрые руки. Тел. 3-63-53 после 18 часов. Адрес: 86 кв.-л-1-55 (около "Радуги").

·Отдам 2-месячных котят в хорошие руки. Тел. 51-97-55.

·Отдам в хорошие руки милых котят. Тел. 6-20-16.

·Черный пушистый кот ищет подругу. Тел. 9-78-93.

·Отдам в добрые руки симпатичную полосатую кошечку 1 мес. Тел. 53-06-28 вечером.

·Отдаю в добрые руки пушистых котят. Тел. 53-33-41.

·Меняю кролиху калифорнийской породы на крола породы русская чиншилла. Тел. 53-58-21.

·Отдам в хорошие руки взрослых крыс разного окраса. Тел. 6-20-16.

·Продам клетку для содержания кроликов. Тел. 52-34-33.

Благодарю

·Я, Пшеничникова Анна Николаевна, инвалид 2 группы, благодарю сотрудницу **Просекину Альбину Николаевну** за добросовестный труд, за чуткое внимание, желаю ей хорошего здоровья.

Помощь

·Люди, будьте милосердны. Общество инвалидов примет теплые вещи. Тел. 51-20-48.

·Просим ангарчан помочь литературой в библиотеку АГОИ. Тел. 51-20-48.

·Уважаемые ангарчане, общество инвалидов нуждается в мебели, заранее благодарны. Тел. 51-20-48.

·Я пенсионерка, осталась без квартиры, работала учителем. Прошу состоятельных людей помочь мне. Счет в банке 42301810018310061714О1 филиал 7690 АВ-228844 Чиви Лариса Кирилловна.

Бюро находок

·Примерно в 600-700 м от остановки автобуса "ст.Сухово-вская" в сторону города на картофельном поле были найдены мужские часы на ремешке. Просим хозяина часов откликнуться и обменять их на выкопанный картофель. Адрес: 665835, документ 034300.

·Найдено страховое свидетельство государственного пенсионного страхования на имя Шевченко Галины Семеновны (г.Свирск). Тел. 52-21-37.

·В 58 кв-ле, за училищем, найдены ключи. Тел. 52-21-37.

·В 78 кв-ле возле 8, 9 дома найдена связка ключей. Тел. 52-21-37.

•В "Бюро находок" (10 мрн, д. 46, магазин "Бережливый", вход со двора) находятся документы Пуляевской С.Г., Пуляевского А.М., Маслакова Г.Н., Поповой А.В., Непогодина В.А., Шеремет В.В., Быкова Д.М., Потаповой А.В., Картавых О.Ю., Шипициной Г.И., Сергеевой А.И., Аладина В.Л., Важенина В.Н., Федорова С.Н., Куницина А.Ю., Шаульского Н.Л., Бондаренко Ю.И., Гуламова М.А., Афонькина Г.Н., Елизова А.В.

Знакомства

ЖЕНЩИНЫ

·Познакомлюсь с порядочным, самостоятельным, трудолюбивым мужчиной для серьезных отношений, близким по возрасту. О себе: 40-158-80. Адрес: Ангарск-8, док. 536781.

·Мечтаю познакомиться с сильным, добрым, уверенным в себе мужчиной, который взял бы под свое крыло меня, слабую женщину. О себе: 29 лет, рост 175, не замужем, детей нет. Адрес: 665825, Ангарск-25, док. № 604620.

·Познакомлюсь с порядочным, самостоятельным мужчиной с серьезными намерениями. О себе: 56-162-74, приятной внешности. Телефон есть. Адрес: Ангарск-30, док. 619279.

·Высокая женщина 60 лет желает познакомиться с непьющим мужчиной для дружеских отношений с квартирой или домом. Адрес: 665816 Ангарск-16, док. № 528245.

·Одинокая, независимая вдова, 58-168-72, образование медицинское, работает, желает познакомиться с мужчиной своего возраста для дружеских встреч, возможен брак. Желательно авто, телефон ускорит встречу. Адрес: Ангарск-13, уд. № 064218.

МУЖЧИНЫ

·Погибаю от экологии и климата Сибири. Для своей спасительницы (в Калининграде, Туапсе или Новороссийске) готов на все. Подумайте обо всем. Адрес: Ангарск-25, док. 714006.

·Симпатичный юноша (20-180), брюнет, без в/п, желает познакомиться с девушкой. Ангарск-16, док. 036578.

·Ищу женщину, имеющую жилье в Прибалтике, Москве или Белгороде. Условия любые. г.Ангарск-25, док. 714006.

·Мужчина (43-178-76) приятной внешности, без в/п, познакомится с женщиной. Адрес: Ангарск-12, док. 1429931.

·Познакомлюсь с девушкой от 28 до 30 лет, можно с ребенком. О себе: 28-173. Желаю встретить свою половинку, любить и быть любимым. От вас: письмо с о/а + конверт. Адрес: г.Ангарск-14, ИК 272/15, Куприков Андрей Викторович.

·Познакомлюсь с девушкой от 28 до 35 лет. Желательно с ребенком. О себе: 30-171-60. Не курю, не пью, не наркоман. Пишите, не пожалеете. От вас: письмо, желательно фото, конверт с о/а. Адрес: г.Ангарск-14, ИК 272/15, Бобрик Николай Николаевич.

·Хочу найти подругу 17-20 лет, красивую и стройную. Мне 20-175. От вас фото. Верну. Адрес: Ангарск-29, 729420.

Сообщения

•Собираю вещи для Дома ребенка: одежду, обувь, игрушки, книги, карандаши, нитки, пуговицы, бутылочки, кружки, тарелки, обои, краску. Тел. 3-60-10, Ирина.

·Сергей, хоронивший Валю в 1994 году, это ее подруга, которую встречал у ЖЭУ-8. Разговор не получился, зайди в квартиру 21. Жду.

·Найму преподавателя для обучения быстрому чтению ребенка 7 лет. Тел. 6-45-82.

·Нужен мастер для настила линолеума. Тел. 532-021.

·Мужчина, 34 года, звонивший по тел. 54-27-45 насчет бальных танцев, позвоните, пожалуйста, еще раз по тому же тел.

·Ищу акционерное общество открытого типа ТНК "ГЕРМЕС-СОЮЗ" г.Тюмень и акционерное общество концерн "ГЕРМЕС" г.Москва, прошу сообщить. Тел. 51-24-78.

Переписка

·Zzool, я остаюсь в "Переписке" до тех пор, пока кто-то пишет мне. Всего доброго! Мисс Одиночество.

·Темнота постепенно топит все светлое, что еще осталось. Люди погружаются в темноту. В их сердцах пустота, а мое спасает любовь к ней...Она - ангел. Ева.

·Пустые взгляды ничего не понимающих существ, глупые рассуждения о том, что правильно, а что - нет, бросают меня в дрожь. Я как он...и ничего не изменить. А ее рядом нет...Ева.

·PrEsta, ты умница, но, извини, не ты ли и Ангельская пыль? Если она - это ты, то ты гонишь, милая. А если нет, то лови горяченький утюг. Пока, подружка. Adrec.

·Не шлю приветы Ангельской пыли, Алсу и ее бантикам, а уж тем более Бр.Спирз - девчонки, отсутствие фантазии значит отсутствие мозгов. Покемонам, Лучику, Милли (1,2,3 и...), Oreire (см. про Алсу). Не целую. Adrec.

·Эй, мне надоело, что вы (новички недоделанные) лезете к моему брату. Я за Студента Васю горло перегрызу. А ты, брат, не обращай на них внимания - они крепче лимонада ничего не пили, а строят невесть кого из себя. Я решила поступить в А...(т.е. уже учусь), так что не волнуйся - все будет со смехом. Sit(e)na(-c), не ждала твоей помощи, но огромное спасибо. Если не секрет, где грызешь гранит науки (извини, не привыкла на "вы")? Adrec.

·Чувиха, похоже, ты невнимательно читаешь времянку "Переписку", иначе поняла бы, что я - он, оторвись от "С... здесь тоже интересно. Что касается возраста (может, я кого-то разочарую), мне 17. Мысли Вслух. P.S. Zzool, разве я терялся?

·Б.Е.С., ты переоцениваешь мои возможности, я просто пишу то, что думаю, а умно я думаю не часто, даже часто не умно, а просто приходит иногда что-то в голову. Мысли Вслух.

·КРЕЙСЕР, давай хотя бы через газету общаться? Ладно... Мы ездили на морковку - собрали за 4 дня, поэтому сейчас неделю свободна, заходи, тусанемся. Всем привет. ADREC.

·LeeLoo, твое мнение глупо - а ты себя как ценишь (на 0 балла?) Не высовывайся из окна - вывалишься. БРАТ Студент В... ся, подкинь инфо об "Океане Эльзы", если есть. Целую тебя, родственник. Adrec.

·Во дворе моего дома на стене белая надпись: 999% Whi... Death. Интересно, кто ее написал? MARGANA.

·Привет, Уголь! Очень рада, что ты написал мне. Можешь черканешь мне о себе (сколько лет, чем увлекаешься)? P.S. Если хочешь, то можешь быть моим бойфрендом. Я не против. Клуб... ничка.

·Sit(e)na(-c), я не буду пока суицидничать, я сегодня себя слишком люблю. Это какой-то дегенерат пошутил. Пятый Элемент. Правда, а давай на "ты"!

·5 Element, все сообщенцы уяснили, что ты красивая блондинка, но вот с фантазией у тебя... Не знаю насчет своего совершенства, но твое могу оспорить. Пятый Элемент, единственная и неповторимая. Оставь в покое мое псевдо.

·Убитая рэпом, спасибо за пожелание! Стараюсь не скучать, хотя это получается все реже (с приближением зимы). Всего хорошего! Мисс Одиночество.

·Привет, Зена-королева воинов! Решила тебе написать. Надеюсь, ты действительно не дашь мне скучать. Буду очень признательна. Пиши! Мисс Одиночество.

·Дорогая Зена-королева воинов. Не советую общаться с Nautilus . Он не держит данного слова. Желаю удачи! Мисс Одиночество.

·Люди!!! Люблю попсу и ничего не могу с этим поделать. Как мне избавиться от этого недуга? Настасья, а друг твоей сестры случайно не Скрэйч Женя из Several Amox? Powermover.

·Trisha, а старые, лысые, заскорузлые брейкеры вас интересуют? Если да, тогда я тот, о ком ты мечтала! Powermover.

·Симпатичная девушка (16-166) без в/п, с ч/ю желает познакомиться с парнем. Адрес: Ангарск-38, 577671.

·Рыжая! Давай встретимся после выхода этого сообщения в субботу в 15 часов. Надеюсь, ты будешь свободна. Кузя (шк. 27). Ты меня узнала?

·Привет, Свобода Мнения! С новосельем, прибытием! Пиши. Переписчики! Читала в газете про тусовку у "Родины"! Жалею, что не пришла! Lia.

·Переписчики, а у нас происходит эволюция! Раньше мы писали лишь о музыке, а сейчас о книгах, о гитаре. А что вы думаете о поэзии? Lia.

·Dadi, твои слова ласкают душу. За это спасибо. Не пропадай. Я здесь один... В гороскопе не уверен. Я не Водолей, но похож на него... " Dadi" тебе идет. ВОДОЛЕЙ.

·Лаура, извини, что не пришли на встречу. Давай встретимся у поликлиники № 4 в 13 часов. Братья.

·Слабый тот человек, который вынужден притворяться. ВОДОЛЕЙ.

·Кузька, я Близнецы, а не Водолей, хотя по традиционному гороскопу очень на него похож. Я давно тебя заметил. Тебе привет, а также Lili и Petra-love. ВОДОЛЕЙ.

·Rock! Я рада, что ты вернулся. Отвечаю на твой вопрос, я люблю ПК, ТВ, ИЗО, мне нравится слушать музыку и мне нравиться ты. Солнечная.

·Черный Кот! Я дождалась отсутствия конкуренток и предлагаю тебе прийти к фонтану в парке нефтехимиков в субботу в 16 часов. Нелепая история.

·Ищу срочно парня, "Деву", 16-17 лет. О боже, где ты? MARGANA.

·Академик! Ты где достал эти сокращения? Среди них есть мое и моего одноклассника. Ты кто? MARGANA.

·Почему люди превращаются в зверей? Ведь тот, кто убивает других, не может быть человеком. Что стало с этим миром? Я не понимаю. Мисс Одиночество.

·К.П.Д., если ты слушаешь рэп, то нам, наверное, не по пути, т. к. я слушаю рок. Но я ценю не музыкальное пристрастие, а самого человека. Maximum, человечина, привет. АДРЕС.

·Не слабо, Трек. Ты думаешь, я склерозница? А кто говорил, что моя гордость лезет из всех щелей!!! Не ты ли? Я убита твоей наглостью. Но ты, наверное, забыл - ведь я... АДРЕС!

·The piece of innocent, здоровеньки булы, старичок. Ничего себе, давно тебя не было. Как поживаешь? А у нас здесь все по-старому... А вообще-то, может, ты и не исчезал никуда? А? АДРЕС.

·Ловите приветные утюги, Petra-love, Пятый Элемент, Кондрат Ив. (торчу от тебя), Zik и все, кто передает мне приветы. Из новеньких шлю Leon'y, Водолею и Universalу (не расслабляйтесь). АДРЕС.

·Trisha, спасибо за привет. А насчет вопроса, то без понятия. Ты подумай, тебе это надо, ответ тебе понравится? М.П.С.

·Sit(e)na(-c), я очень рада, что ты откликнулся. Я хотела бы узнать: сколько тебе лет, знак зодиака, где гуляешь и проводишь время? С благодарностью Baby Spice.

·TRISha, ты не расстраивайся, мы с тобой. Мы - девушки, и нас двое. А про возраст неприлично спрашивать у девушек. М.П.С.

·Пятый Элемент, мы же не думали, что это тебя так заденет. Не хочешь - не надо. Твои проблемы. И прими к сведению, мы тебя не боимся. Reflex.

·Что такое честь? Есть ли в нашем мире такие понятия, как уважение, настоящая любовь, счастье?! Я считаю, что честь не дано сто раз приобретать. Она - одна. И после поражения ее нельзя, как кофту, залатать или нести в химчистку. Цунами.

·Салютую всем! Особенно Агенту Малдеру, Ириске, Ziky, Ляле, Лиле, Еноту. Надеюсь, вам не сложно черкнуть мне пару строчек! Цунами. P.S. B@d Boy, выздоравливай и пиши!

·Уважаемый Мастер! Не стоит играть Гамлета. Заведи мозги, грудь вперед и с песней. Желающая всего Цунами.

·Мечтая обрести удел иной, преодолев отчаянье и страх, они блуждали в бездне ледяной, чтоб родину найти в чужих мирах. Тень7.

·Еще один бесплатный совет Мастеру - вино или яд (все зависит от результата) стоит пить после защиты, ну а перед ней лучший вариант - бокал пива (снимает стресс) и шоколад (усиливает мозговую деятельность), что доказано Студминздравом и одобрено Ассоциацией Заучек. SJ.

·Мастер, а как насчет Марго? Могу посоветовать одну кандидатуру - если ей скосить глаза, вставить зеленые линзы и покрасить волосы - будет очень даже похоже. Доброжелательная SJ.

·Следуя русификации населения "Переписки", я теперь Си Джей. Президент, а разве у нас были выборы? Или вы так, самовольно? С исх. недоумением (SJ) Си Джей.

·Мафи! Зачем же так конкретно? Любимый - нелюбимый... Лишь бы желания знали и были на шаг впереди. Modnik-Clubnik.

·Агент Малдер, "просвещать" не входит в твои обязанности. Zzool.

·Eminem, похоже, ты ништяк пацан, просто душка, пиши. Yo! Всем пасибки за приветики. Енот, не дай себе засохнуть! Привет Tshasky. ТришA.

Праздничное снижение цен

Продукт Лидер

г. Ангарск, ул. Чайковского, 2а. Реалбаза хлебопродуктов. Склад №5, тел.: 51-48-78, 53-02-36.

Наименование товара	цена руб./кг
Мука в/с (Алтай)	6,20
Мука 1 сорт	5,90
Мука ржаная	3,90
Рис круглый	10,20
Рис длиннозерный	8,20
Гречневая ядрица	7,00
Гречневый продел	5,60
Горох	6,10
Манная	7,70
Пшено	5,00
Перловая	4,00
Ячневая	4,40
Овсяная	5,40
Геркулес	5,60
Пшеничная "Полтавская"	6,10
Макароны "Султан" 0,4 кг	6,70
Масло подсолнечное 0,6 л	17,50

Сахар, соль, отруби, комбикорм и др.

Фасовка - 50 кг, 25 кг, 5 кг, 0,91 кг

Оказываем услуги сертифицированного фасовочного цеха и производим доставку населению и в магазины. 6509

Гор-Агро Мука в/с,1с. Сахар. Отруби 30кг. Окорочка. Сельдь. Горбуша 11кг. Комбикорм. Лук 27-30кг. Зерно.

☎ 54-58-94, 6-98-50.

Доставка 6402

ООО "СИБВЕСТ"

Постоянный представитель ОАО АПК "Хлеб Алтая" Хлеб Алтая

Всегда в продаже:

мука 1 с, в/с (мешки 25 и 50 кг)	МУКА
в ассортименте	КРУПЫ
российский	САХАР
1 и 2 кат. Грудки, крылья, окорока, шейки, лапки. Печень, желудки. Суповой набор.	МЯСО ПТИЦЫ

215 кв-л, АО "Продтовары" Тел. 54-42-06, 4-30-94

6133

МУКА Доставка 51-23-27 Окорочка 6-42-31 САХАР

5778

МУКА Доставка на дом Окорочка САХАР

Тел.: 53-28-08, 6-25-07. 276

Доставка на дом

САХАР Россия 25/50 кг.

МУКА Алтай

☎ 51-80-71 6122

МУКА в/с (Алтай) САХАР (Россия) ОКОРОЧКА Доставка 53-04-51 6497

Элитная МУКА Алтая Российский САХАР Доставка. 25/50 кг. Тел. 52-52-41. 6151

МУКА (Рубцовск) САХАР (Россия) РИС ГРЕЧКА 25 КГ Тел. 51-69-19. 6097 Доставка

МУКА в/с (Алтай) САХАР (Россия) ОКОРОЧКА Доставка 3-12-68 6475

Доставка МУКА (Рубцовск) САХАР (Россия) РИС, ГРЕЧКА 25 кг. Тел. 52-47-93. 6081

Доставка картофеля, зерна. Тел. 52-68-75. 6039

МУКА в/с (Алтай) САХАР (Россия) ОКОРОЧКА Доставка 3-60-10 6075

Продам картофель. Доставка. Тел. 53-58-29 6108

Доставка МУКА (Рубцовск) САХАР (Россия) РИС, ГРЕЧКА 25 кг. Тел. 55-67-74. 6089

Картофель, корма. Доставка. Тел. 6-25-07. 5040

МУКА (Рубцовск) САХАР (Россия) ГРЕЧКА, РИС - 25КГ Тел. 6-38-04. 6083

ПРОДАМ Зерно, дробленку, картофель. Тел. 9-10-35. ДОСТАВКА.

АФИША Афиша АФИША Афиша АФИША

ДК "Современник" ☎54-50-84, 54-50-90



11 ноября -
открытие концертного сезона
ансамбля "Классика".
Театральный зал,
начало в 17.00.

10 ноября - клуб "Муза"
приглашает всех своих друзей
на праздничный ужин.
Быть может, здесь вы
встретите свою судьбу!
Начало в 18 часов.



ПРИНИМАЕМ ЗАЯВКИ НА ПРАЗДНОВАНИЕ НОВОГО ГОДА:

- детские утренники;

- новогодние балы для старшеклассников и предприятий;

- празднование Нового года (31 декабря).

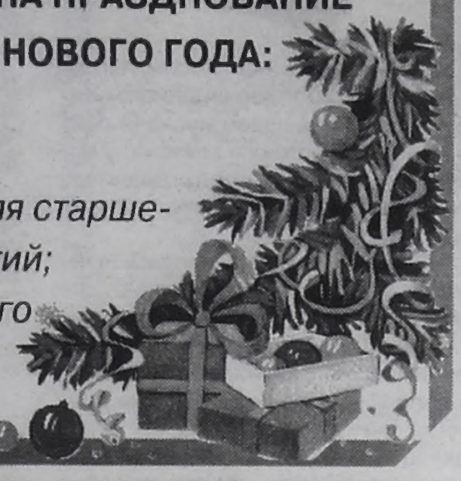

20 ноября **ТЕАТР МИНИАТЮР**

ДК "Современник"

Андрея Данилко представляет
Верка Сердючка в супершоу

"Я - РЕВОЛЮЦИЯ!"

Начало в 19 часов, справки по тел.:
54-50-90, 54-78-54.

10 ноября **ДК "Современник"**

ТЕАТРАЛЬНЫЕ ЗВЕЗДЫ МОСКВЫ

"ЗАЛОЖНИКИ ЛЮБВИ,
или Тет-на-тет, Америка"

Постановка лауреата международного фестиваля
Геннадия ШАПОШНИКОВА
В главных ролях:
Народная артистка России, лауреат Государственной премии России **Наталья Егорова**
Народный артист России **Юрий Кузьменков**
Лауреат Государственной премии России **Андрей Харитонов**
Заслуженная артистка России **Светлана Тома.**
Начало в 19 часов.
Справки по телефону: 54-50-90, 54-78-54. 6306



Дворец творчества детей и молодежи

11 ноября в 12 часов
праздничное представление,
посвященное 15-летию театра
"Росток".

Премьер-Видео видеотеатр

DOLBY DIGITAL



С 8 по 11 ноября
12.00 - "ИСТОРИЯ ИГРУШЕК-2".
Даже несмышленый малыш знает, что, как только в комнате погаснет свет, неподвижные игрушки оживут и отправятся в захватывающее путешествие.

С 10 по 16 ноября
13.30 (10 и 11 ноября), 16.00, 21.00 - "СБЕЖАВШАЯ НЕВЕСТА".
Бывает у красоток одна нехорошая привычка - сбегать со свадеб. Вот и Мэгги не дошла до алтаря всего несколько шагов. И непонятно, удастся ли кому-нибудь окольцевать ветреную невесту.
В главных ролях: Ричард ГИР и Джулия РОБЕРТС, когда-то подарившие миру суперхит "Красотка".



18.20 - "ГЛАДИАТОР"
- потрясающая картина невиданного размаха, ставшая легендой. Этот грандиозный эпический фильм режиссера Ридли Скотта стал лауреатом 5 премий "Оскар" и был признан лучшим фильмом 2000 года.



После последнего сеанса вас ожидает маршрутное такси.

Стереозвук в формате "Dolby Digital Surround RF"
и великолепное изображение на большом экране - вы окажетесь в центре фильма.
Проезд трамваем № 5 и 6 и автобусом № 4, 7, 8 до остановки "12 мик.рорайон".
Центр досуга детей и молодежи. Телефон 6-11-82.

ДК нефтехимиков ☎ 52-25-22



Театр сказок

11 ноября Премьера!
Грустная и веселая сказка
"Собачий вальс".
Начало в 12 часов.

9 ноября
Вечер одноактных балетов.
Показывает ансамбль "Подснежник".
Начало в 18.30.

Театр "Чудак"
11 ноября - Достоевский.
"Дядюшкин сон".
Начало в 17 часов.



11 ноября - концерт губернаторского симфонического оркестра. В программе: **Ян Сибелиус** - Симфоническая поэма "Финляндия"
Бела Барток - Концерт для альта с оркестром
Брамс - Симфония №1
Солист - **Владимир Стопалин**, заслуженный артист России,
Профессор Санкт-Петербургской консерватории
Дирижер - **Эммануэль Ледок Баром** (Франция)
Начало в 17 часов, в театральном зале ДК.

11 ноября театр-студия "Родничок" - спектакль "Час моржей" (в помещении библиотеки ДК). Спектакль только для взрослых. **Начало в 17 часов.**

16 ноября - торжественный вечер, посвященный 50-летию ангарского комсомола. Вход по пригласительным билетам. **Начало в 17 часов.**

Образцовый хореографический ансамбль
"Подснежник"
Центра развития творчества детей и юношества "Гармония"
приглашает на благотворительный вечер одноактных балетов
в **театральный зал ДК нефтехимиков**
9 ноября в 18.30
ангарчан и гостей города.

Сбор от концерта пойдет для организации поездки ансамбля в г.Новосибирск на Межрегиональный фестиваль коллективов классического танца территорий Сибири и Дальнего Востока, учредителем которого является Министерство культуры Российской Федерации и Международный союз любителей хореографического искусства.

Цена билета 25 рублей.

Телефоны для справок:
касса ДК нефтехимиков - 52-25-22,
ЦРТДиЮ "Гармония" - 54-34-83.

Билеты продаются в кассах ДК нефтехимиков и в каб. № 8 ЦРТДиЮ "Гармония".

10 ноября
в 16 часов в музыкальной гостиной ДК «Энергетик» состоится
творческий вечер
композитора
Николая Ляпунова
и трио «Сударушка».
Справки по тел. 52-27-88.

ДК "Строитель" ☎ 52-33-73

10 ноября - Танцевальный вечер отдыха **"КОМУ ЗА 25".**
Начало в 22 часа.

11 ноября - Юбилейный праздничный вечер в клубе **"Будем знакомы".**
Начало в 18 часов.



16 ноября
ДК "Современник".
Начало в 10, 15, 18.30

17 ноября
ДК нефтехимиков.
Начало в 15, 18 часов

МОСКОВСКИЙ ЦИРК + лилипуты и К° 'ТОРНАДО"

Уссурийский тигр Янтарь, королевские пудели, обезьяны, питон, голуби, попугай.



С НОВОЙ ПРОГРАММОЙ!!!

Звезды цирков России и СНГ

Заслуженные артисты Московского цирка лилипутов Галина и Николай Макаренко, династия Абдулаевых (Узбекистан), обладателей призов международных конкурсов, - опасная дуэль на хлыстах.



Воздушные гимнасты, трюки на переходной лестнице, борьба "нанайских мальчиков", индийский йог - пожиратель огня, магическое шоу - прохождение сквозь стекло, шипы.

Цена билетов от 50 до 100 руб., коллективам школ, детсадов - по 40 руб., детям до 4 лет - бесплатно!

ПОШЛИ В КИНО! ПОШЛИ В КИНО!



К/т "Родина". Тел. 55-41-02

8-11 - Только в "Родине" премьера кинокомедии "Блондинка в законе".
12-18 - Премьера романтической кинокомедии "Флирт со зверем".
Начало в 15, 17, 19 часов.

Дети, для вас!

8-11 - "Вундеркинд". Польша-Канада.
12-18 - "Дом с привидениями".
Начало в 13 часов.
17-18 - "Ну, погоди!" 9-16 выпуски.
Начало в 12 часов.

К/т "Мир". Тел. 53-24-18

8 - "Кикбоксер". США.
9-11 - "Универсальный солдат". США.
12-18 - "Дикое увлечение". Италия.
Начало в 15, 17, 19 часов.

Дети, для вас!

8 - "Ловушка для кошек". Венгрия.
9-11 - "Летучий корабль". Киносборник.



12-18 - "Егорка".
Начало в 13 часов.

К/т "Победа". Тел. 52-36-23

8-11 - Премьера фильма Сергея Бодрова-младшего "Сестры".
Начало в 15, 17, 18.30.
12-18 - "Танцор Диско". 2 серии. Индия.
Начало в 15, 17.30.

Дети, для вас!

8-11 - "Волчонок среди людей".
12-18 - "Клад рыцаря Милоты". Чехия.
Начало в 13 часов.

Готовятся к выпуску
"Планета обезьян",
фильм Тима БАРТОНА,
"Доктор Дулиттл-2",
в гл. роли Эдди МЕРФИ.



Специальный выпуск НТА и "ВРЕМЯ"
ПИРАМИДА
№ 44 8 ноября 2001 года

ЗАВОД "АНГАРСКСТРОЙМАТЕРИАЛЫ" РЕАЛИЗУЕТ:
ГИПСОБЛОКИ,
ЛИНОЛЕУМ (ОТ 15 РУБ.),
ДВП (75 РУБ. ЗА ЛИСТ),
ОТДЕЛОЧНЫЕ МАТЕРИАЛЫ,
А ТАКЖЕ КЕРАМИЧЕСКИЕ ИЗДЕЛИЯ, КИСТИ, ШПАТЕЛИ
ВСЯ ПРОДУКЦИЯ ПО ЦЕНАМ ЗАВОДА - ИЗГОТОВИТЕЛЯ.
МЫ ЖДЕМ ВАС
в отделе магазина "Европа" по адресу: ул.К.Маркса,6 (ост. "Политехнический техникум").
Рынок »Шанхайка«, каб. 26 (3 павильон).
По вопросам оптовых покупок обращаться:
ЗАО "Ангарскстройматериалы".
Тел.: 57-48-66, 9-44-66.

ПЕЧАТИ, ШТАМПЫ, ВИЗИТКИ
Тел. 52-86-09. ДК «Энергетик», офис 214, с 9.00 до 17.00.

МУП "РЕМБЫТТЕХНИКА"
•РЕМОНТ холодильников.
•ИЗГОТОВЛЕНИЕ металлических решёток, дверей с утеплением и декоративным оформлением.
•ОСТЕКЛЕНИЕ балконов.
Тел.: 52-33-06, 005.

Внимание!
С 20 часов теперь живая музыка, живой звук.


•Предлагаем новое меню.
•Обслуживание достойно вашего уровня.
Ждем вас в ресторане "Белые ночи".
Тел.: 51-13-00, 51-13-13.

Металлические двери, решетки в кредит.
Теплицы - предоплата 50%.
ЦИНКОВАНИЕ ТЕРМОДИФФУЗИОННЫМ СПОСОБОМ МЕТИЗОВ И ДР.
Тел. 57-81-67.

ПОДСКАЗКА

КАК СМОТРЕТЬ 12 ТВ КАНАЛ НА ТВ, НЕ ТРАТЯ ДЕНЬГИ

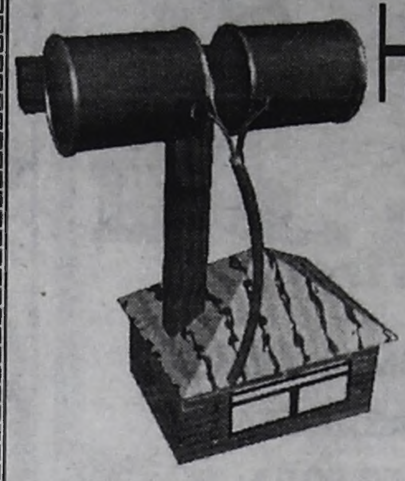

В связи с переносом Ангарского телевизионного центра на новое место (в район железнодорожного вокзала) у некоторых жителей города возникли вопросы относительно качества приема 12 ТВ канала НТА.

Попробуйте воспользоваться нашими рекомендациями, возможно, они вам помогут :

- если у вас есть своя антенна, принимавшая раньше 12 ТВ канал, то попробуйте ее перенести на другое место так, чтобы она была направлена в сторону железнодорожного вокзала и ее направлению не препятствовали бы бетонные и кирпичные стены.

- если у вас нет такой антенны, то можно ее изготовить за 5 минут из простых материалов: двух деревянных шестов (брусков), двух алюминиевых или жестяных банок (из -под пива или «Фанты»), двух шурупов и обрезка телевизионного кабеля (длиной равной от места установки антенны до телевизора).

Два шеста (один длинный, другой короткий) скрепляются поперек на верхнем конце длинного шеста. Длинный шест укрепляется вертикально к зданию (на крыше или на балконе). К короткому, горизонтальному шесту крепятся две алюминиевые или жестяные банки (например, изолентой или скотчем) с расстоянием между донышками банок 8 см (см. на рисунке). К банкам саморезами (шурупами) крепится конец кабеля - центральную жилу к одной банке, экран - к другой банке. Присоедините ТВ - кабель РК-75 одним концом к банкам, другим концом ТВ - кабель присоединяется к антенному входу (штекеру) телевизора.

Получившуюся антенну желательно установить на балконе или на крыше дома направлением (горизонтальной поверхностью обеих банок) на железнодорожный вокзал.

Сигнал передатчика 12 ТВ канала сильный, и если вы все сделали правильно, то это простейшее устройство будет работать.

Тех. служба НТА.

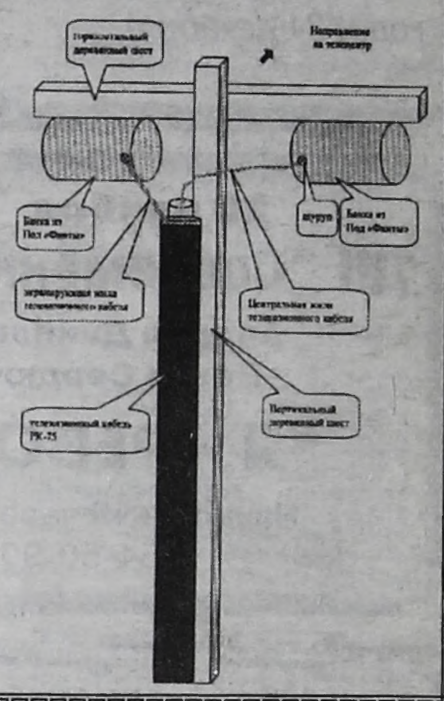



СЕРДЦА ВАШИХ БЛИЗКИХ И РОДНЫХ СОГРЕЕТ НАШЕ "Доброе тепло"!
Обогреватели "Доброе тепло" вы можете приобрести по адресу: 6 мрн, д.17, оф. 75.

Ломбард
«Центр Ювелир»
Кредиты под залог ювелирных украшений.
Выгодные проценты.
Адрес: 22 мрн, тел. 55-00-45.

ОБЪЯВЛЕНИЕ
•Продам косметологическое оборудование.
Тел. 9-17-80.

Ваша безопасность-наша профессия!
ООО Охранно-правовое предприятие
"Антарес"
оказывает услуги по профессиональной вооруженной охране объектов всех форм собственности с 100% материальной ответственностью:
* Промышленные объекты
* Офисы
* Магазины
* Сопровождение грузов
* Возможна установка охранно-пожарной сигнализации
* Оплата от 25 до 30 руб.час
Адрес: г.Ангарск, 8 мрн, дом 10.
Тел.: 56-21-62, 56-21-65.

REGION TRADE
Оптовикам скидки
Всегда в продаже:
САХАР РОССИЙСКИЙ
От мешка и до вагона.
Тел.: 53-25-99.
ул. Чайковского, 2а, Реалбаза.

ЧАСТНЫЕ И КОММЕРЧЕСКИЕ ОБЪЯВЛЕНИЯ

УСЛУГИ

•Прерывание запоев. Лиц. 000244 ИО от 19.08.99 г. ОАК. Тел.: 54-63-72, 9-71-67.

НТА
Ангарск, 6 мрн, д. 17, оф.75, Для писем: 665832, Ангарск-32, а/я 5772, e-mail: nta@irmail.ru
телефоны: редакция
информации 6-88-71
отдел рекламы 51-74-56
факс 51-74-56
Ответственная за выпуск Полякова Е.М.
Р/с 40702810000000000073 БИК042505725 Кор.сч. 30101810300000000725 в Ангарском филиале "Ит-банка"
Учредитель газеты "Пирамида"-НТА. Ответственность за содержание рекламных объявлений несет рекламодатель. Точка зрения авторов публикаций не обязательно отражает точку зрения редакции НТА.
Тираж 28.700 экз.
Регистрационный № И-0195 Издатель: ЗАО РИФ "ВРЕМЯ"

Мы смогли сами, знаем как, готовы помочь
снять зависимость от табака, алкоголя, наркотиков
Ждем вас 12 ноября в 18.30 в СГПТУ № 8 (Ленина, 38).
Вход свободный.
Иметь с собой ручку и тетрадь.
Св-во № 1083 от 05.03.96 г.

ИЗГОТОВЛЕНИЕ МЕБЕЛИ
и отдельных деталей из ламинированного ДСП по размерам заказчика.
Адрес: 215 кв-л, Торговый дом "Городок", каб. № 34.

•Ремонт швейных машин.Тел. 55-47-22.

НЕДОРОГО
Квалифицированная бригада выполнит
САНТЕХНИЧЕСКИЕ РАБОТЫ любой сложности.
Лицензия МСЛ 009779-ЗИ.
52-34-83.

•Ремонт шуб. Тел. 52-57-29.
•Унты теплые, качественные, на заказ. Тел. 51-21-74.
•Подтягиваю школьников по английскому языку, недорого. Тел. 3-66-26.
•Репетитор: русс. язык, литра.Тел. посредника 52-35-12.
•Быстро, качественно изготовим, установим, остеклим рамы, лоджии, балконы. Тел. 4-35-93.

Эмалировка ванн.
Новое качество. Прежние цены. Гарантия 12 мес. Тел. 537-396.

•Сантехнические работы. Замена сантехники. Тел. 52-34-83.
•Ремонт кв-р. Тел. 6-19-35.
•Ремонт, евроремонт, штукатурно-малярные работы. Тел.: 56-17-62, 59-84-98.
•Ремонт TV. Гарантия. Без выходных. Тел. 52-89-29.
•Ремонт телевизоров. Гарантия. Недорого. Тел. 6-12-68.
•Ремонт телевизоров. Гарантия качества. Тел. 6-09-09.
•Ремонт телевизоров и в/м. Гарантия. Тел. 510-773.
•Ремонт TV, недорого, без выходных. Тел. 6-04-55.
•Ремонт телевизоров, недорого, гарантия. Тел. 3-69-94.
•Ремонт TV, в/м. Тел. 6-89-80.
•Ремонт TV, в/м. Тел. 978-93.
•Ремонт TV. Тел. 55-05-49.

•Ремонт имп. телевизоров.Тел. 53-73-96.
•Ремонт телевизоров, вызов бесплатно.Тел. 6-11-14.
•Ремонт отеч. цв. п.-пр. телевизоров. Пенсионерам скидки.Тел. 52-76-73, 3-49-30.
•Перевозки. Тел. 512-696.
•Перевозки. Тел. 52-60-96.
•Перевозки. Тел. 6-74-90.
•Грузоперевозки а/м "Газель". Тел. 56-18-67.
•Перевозки. Тел. 55-42-35.
•Перевозки. Тел. 53-28-40.
•Грузоперевозки м/г, ГАЗ, ЗИЛ, борт+кран, 4 т/2,5 т, грузчики. Качество. Тел. 9-12-52.
•Доставка, установка кбачков, ванн, батарей, замена труб (оцинковка). Тел. 55-08-53.
•Грузоперевозки. Услуги грузчиков. Тел.: 3-73-84, 55-32-75.
•Грузоперевозки а/м ГАЗ будка. Тел.: 512-513, 558-189.
•Доставим песок, шлак, гравий а/м ЗИЛ. Тел. 6-14-39.

•Доставим дрова.Тел. 51-78-48.
•Перевозки.Тел. 6-60-20.
•Грузоперевозки.Тел. 6-09-13.

Принимаем заявки на перекидные КАЛЕНДАРИ на 2002 г.
Тел. 52-21-37

Доставим
цемент, гипс, ДВП, ДСП (шлифованное), шифер, рубероид, битум, гипсокартон, пленку, ГВЛ(в), комплектующие, паклю и др. материалы.
Тел. 4-45-69

❖ ЕСЛИ вы хотите свободно говорить на английском,
❖ ЕСЛИ вы не любите зубрить правила,
❖ ЕСЛИ у вас найдется 2-3 вечера в неделю,
❖ ЕСЛИ вас устраивают все эти если, то для вас
Международная система школ английского языка

Denis' School
Лиц. А 934713 от 18.07.2001 ГУОПО по адм. ИО
Адрес: г. Ангарск, Ленинградский пр-т, МОРУЦ, ауд. 410, тел. 6-20-39, г.Иркутск, тел. (822) 200-837
www. denisschool.ru 6047

Предприятие примет на работу
менеджера по продажам
(мужчина до 35 лет)
и машинистов экструдера
Запись на собеседование по тел.:
56-17-98, 514-134
в рабочее время 6515

ГОСУДАРСТВЕННАЯ СЛУЖБА ЗАНЯТОСТИ
Приглашаем выпускников 2001 года!

Ангарский городской центр занятости населения
имеет возможность оказать содействие в трудоустройстве выпускникам, имеющим профессии:
- *инженер-сантехник*
- *инженер-конструктор-механик*
- *инженер по вентиляции и отоплению со знанием ПК*
- *электромонтажник по освещению*
- *электромонтажник по силовым сетям*
- *электрослесарь строительный*
- *сестра медицинская*
- *теплоэнергетик*
- *инженер-геодезист.*

Вас ждут по адресу: г.Ангарск, ул. Ворошилова, 65, информационный зал. 6531

ГОСУДАРСТВЕННАЯ СЛУЖБА ЗАНЯТОСТИ
Господа работодатели!

Если у вас есть свободные рабочие места, Ангарский городской центр занятости населения приглашает к взаимовыгодному сотрудничеству по трудоустройству выпускников 2001 года по профессиям:
- *оператор ЭВМ*
- *токарь*
- *слесарь КИПиА*
- *кондитер*
- *электросварщик ручной сварки*
- *техник-электросварщик*
- *экономист по финансовой работе*
- *техник-технолог по переработке нефти*
- *юрист-правовед*
- *инженер-электроник*
- *экономист*
- *инженер по АСУ*
- *инженер-строитель*

При трудоустройстве выпускников вам будут частично компенсированы затраты по оплате труда.

Для заключения договоров обращайтесь: г.Ангарск, ул.Ворошилова, 65, каб. 15; тел. 53-54-55. 6531

"ЕВРОСАНТ"
Товары из ИСПАНИИ (прямые поставки)

Новое поступление керамической плитки (напольная и настенная)	м²	от 290 руб.
Фризы, декоры, профили	шт.	от 45 руб.
Смесители латунные (хром.)	шт.	от 1100 руб.
Унитазы, раковины, биде	шт.	от 1550 руб.
Мебель для ванных комнат, тумбы,шкафы	компл.	от 4500 руб.
Ванны гидромассажные и душевые кабины	шт.	от 1240 у.е.
Ванны акриловые, металлические	шт.	от 7000 руб.
Аксессуары (хром., бел., розов. и др.)	компл.	от 1650 руб.
Полотенцесушители электрические	шт.	от 4400 руб.
Зеркала с подсветкой в ассортименте	шт.	от 2000 руб.

Адрес: г.Ангарск, 19 мрн, д.5 (ост.трамвая "Енисейская").
Тел. 55-56-13.
Работаем с 10 до 19 часов без перерыва. 6271

ШКОЛА ДЛЯ РОДИТЕЛЕЙ
"Совершенство"
лиц. № 934626
объявляет набор на обучающие месячные курсы:
- Жизнь до рождения и первый год жизни
- Ранний возраст от года до трех
- Дошкольный возраст от трех до семи.

Запись по тел. 6-15-31
с 10 до 18 часов. 6178

НЕЗАВИСИМЫЕ ОЦЕНЩИКИ
ВИКТОР РЕПИН И ТАТЬЯНА МАЗУРОВА
ОЦЕНКА КВАРТИР, ГАРАЖЕЙ, ДАЧ.
ЛИЦЕНЗИИ № 000396 и № 000397 от 28.08.2001 г.
г.Ангарск, ул. Зурабова, 3. Тел.: 66-7-88, 3-45-36. 6342

Магазин "Универмаг"
г.Ангарск, ул. Чайковского.
Тел. 53-08-91.
Новое поступление:
- *Ткани пальтовые - пр-во г.Улан-Удэ.*
- *Посуда - сервизы столовые, сервизы чайные, сервизы кофейные, пр-во г.Коростень.*



- *Термосы в ассортименте, пр-во г.Москва.*
- *Эл.бритва "Микма", пр-во г.Москва.*
- *Ковры, пр-во г.Брест.*
- *Обои, фотообои, бордюры, пр-во г.Подольск.*
- *Мягкая игрушка, краски, мозаика, кубики, гуашь, пр-во г.Ярославль.* 6514

Фондовый Дом "Ангарский"
Покупает акции ОАО НК ЮКОС.
Адрес: г.Ангарск, ул. К.Маркса, 25 (3 этаж).
Тел.: 52-61-93, 52-61-92 6291

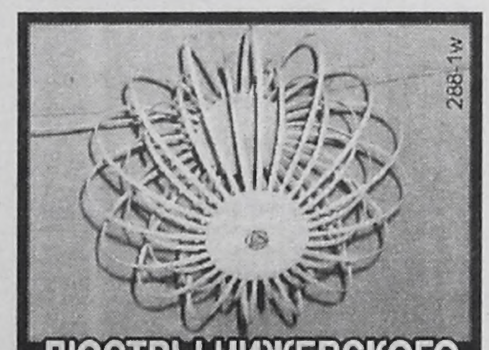

ЛЮСТРЫ ЧИЖЕВСКОГО
ВОЗДУХООЧИСТИТЕЛИ
г. Иркутск, ул. Советская, 55 фирма "Леко"
тел.: (3952) 27-31-12 6071

ОАО "СИБАКАДЕМБАНК"
(Генеральная лицензия ЦБ РФ № 323 от 16.10.1997 г.)
Предлагает полный комплекс услуг для юридических и физических лиц
Юридическим лицам:
- расчетно-кассовое обслуживание
- кредитование
- все виды валютных операций
- операции с векселями банков

Для частных лиц:
- переводы денежных средств по России и за ее пределами без открытия счета
- услуги обменного пункта иностранной валюты
- вклады до востребования и срочные:

1. "Отпускной"

Срок вклада	Годовая процентная ставка		
	3-10 тыс. руб.	10-50 тыс. руб.	свыше 50 тыс. руб.
2 месяца	14%	15%	16%

2. "Срочный"

Срок вклада	Годовая процентная ставка		
	10-25 тыс. руб.	25-150 тыс. руб.	свыше 150 тыс. руб.
1 месяц	10%	12%	14%
2 месяца	12%	14%	15%
3 месяца	14%	15%	16%
6 месяцев	15%	16%	17%
"Пенсионный" на 3 месяца	15%	16%	17%

3."Иркутский" (с возможностью досрочного расторжения договора без потери %)

Срок вклада	Годовая процентная ставка	
	3-25 тыс. руб.	свыше 25 тыс. руб.
6 месяцев (180 дней)	17%	18%

Примечание: при досрочном расторжении вклада проценты начисляются по отдельной шкале в зависимости от срока нахождения вклада на счете.

4. "Капитал"

Срок вклада	Годовая процентная ставка	
	5-50 тыс. руб.	свыше 50 тыс. руб.
12 месяцев (365 дней)	0,74 ставки ЦБР	0,75 ставки ЦБР

Для сведения: ставка рефинансирования ЦБ РФ 25% годовых.

Более подробную информацию вы можете узнать по телефонам: 53-27-83, 53-04-03.
Наш адрес: г.Ангарск, ул.Коминтерна, 48, второй этаж. 6556

ЧАСТНЫЕ И КОММЕРЧЕСКИЕ ОБЪЯВЛЕНИЯ

НЕДВИЖИМОСТЬ

ПРОДАМ

Срубы
- 3х4 - 6 тыс. руб.
- 5х4 - 11,5 тыс. руб.
- 6х4 - 13 тыс. руб.
- 6х6 - 16 тыс. руб.

Тел. 52-30-69. 6562

- Гараж 4х7 в а/к "Тепловик". Тел.: раб. 52-20-15, дом. 55-85-78.
- Срубы бани, дома. Тел. 51-28-02 вечером.

КУПЛЮ

Участок в п. Байкальск
Тел. 55-90-51 6569

АРЕНДА

- Сниму кв-ру в районе "Феи". Тел. 3-49-04.

Сдам в аренду
торговые площади в магазине и склад.
Тел. 54-33-10. 6529

СТРОИТЕЛЬНЫЙ МАГАЗИН
покупает, принимает на реализацию СТРОИТЕЛЬНЫЕ ТОВАРЫ
Тел. 4-45-69. 6558

АВТОМОБИЛИ

ПРОДАМ

- ГАЗ-3110 сентябрь 1998 г.вып. - 90 тыс. руб. Тел. 56-00-45.
- ВАЗ-21011 1979 г. вып. Тел.: 55-09-39, 53-32-84.

РАЗНОЕ

ПРОДАЮ

- Мотоблок МКБ -2 "Нева" + 4 насадки на гарантии, цена 20 тыс. руб., торг. Тел. 6-14-06 вечером.
- Каракулевую шубу, 48 размер, коричневый норковый воротник.Тел. 54-32-17.

КУПЛЮ

- **Книгу "Мать и дитя" Э. и Г. Кэпрау. Тел. 52-55-31.**

УТЕРИ

- Утерянные вод. удостоверение на имя Жвакина Дмитрия Леонидовича и документы на а/м ВАЗ-21083 № Е920ЕМ прошу вернуть за вознаграждение по адресу: 91-7-40.

ПОЗДРАВЛЯЕМ!

Дорогих коллег

НЕФЕДОВУ Наталью Викторовну,
ФИЛИППОВУ Зою Алексеевну,
ВЫСОТИНУ Ларису Леонидовну

с днем рождения!

Желаем счастья и добра,
Чтоб жизнь, как день была светла,
Чтоб только радость без тревог
Переступала ваш порог.

С уважением коллективы МУП "Недвижимость Ангарска", ИФ АМО. 6548

Дорогую мамочку, любимую бабушку



НЕГАМИТУЛИНУ Софью Сергеевну

с 80-летним юбилеем!

Всю любовь
не выразить словами,
Пожеланий
всех не перечесть,
Мы хотим сказать
любимой маме:
"Хорошо,
что ты на свете есть!"

С любовью дети, внуки, правнуки. 6555



СТОЛЯРСКОГО Зиновия Евгеньевича

с юбилеем!

60 - немало, 60 - немного,
В 60 открыта к мудрости дорога.
Не беда, что мелькают года
И волосы от времени седеют.
Была бы молода душа,
А души молодые не стареют!

Родные. 6549



С днем рождения

ТЯЖЕЛЬНИКОВА Владимира Александровича!

Желаем на все годы безоблачной погоды,
Ни капельки ненастья, любви, здоровья, счастья.
Не грусти, что волосы седые, береги себя и не болей.
Потому что нет на белом свете человека ближе и родней.

Как принято поздравлять новорожденного, но также хочется поздравить и его маму Евдокию Прокопьевну в этот день с рождением сына!

А.Ж. 6522



ГОСУДАРСТВЕННАЯ СЛУЖБА ЗАНЯТОСТИ

ВНИМАНИЕ!

Каждый четверг с 17 до 18 часов в Ангарском городском центре занятости населения работает

ВЕЧЕРНЯЯ БИРЖА ТРУДА.

В это время можно:

* при наличии документов зарегистрироваться для поиска работы;
* заполнить анкету резерва кадров;
* получить консультации по закону о занятости;
* подать заявку на имеющиеся вакансии.

Вас ждут в центре занятости по адресу: ул.Ворошилова,65, информационный зал. 6597

Негосударственное образовательное учреждение дополнительного образования Волшебные Технологии

Лицензия А 934655

Курсы пользователей персонального компьютера по программам:

- "Пользователь ПК" (стандарт).
- "1С: Бухгалтерия 7.7"

По окончании выдается сертификат.

Адреса: 6 мрн, школа № 4;
ул.Файзулина, школа № 19.
Тел. 530-830. 6779

"Спорт-Эстет"

- **ФИГУРНОЕ КАТАНИЕ НА КОНЬКАХ,**
- **БОЛЬШОЙ ТЕННИС**

Школа для молодежи и взрослых с индивидуальным обучением.

Ст.тренер А.П.МИРОНОВ.

Тел.: 6-21-63, 55-20-82. 6556

Консультационная фирма "Школа предпринимателей"

предлагает курс (2 месяца):

Бухгалтер коммерческого предприятия со знанием ПК

- Пользователь ПК и Internet
- Изучение программы "1С бухгалтерия"

Преподаватели имеют аттестаты Министерства финансов РФ, Института профессиональных бухгалтеров, сертификат Microsoft.

Адрес: ул.Героев Краснодона,15 (47 квартал).
Тел. 52-65-12.
E-mail:angarsk_btc@mail.com 115

ГАЛАКТИКА

ИРКУТСК

КОМПЬЮТЕРЫ и КОМПЛЕКТУЮЩИЕ



Продажа и покупка

Модернизация с зачетом

Ремонт и настройка с выездом к клиенту

Pentium III от 7900 руб.

333•583

1С ФРАНЧАЙЗИНГ 6361

Предъявителю купона - скидка 5 %.

Фирма "Новые Технологии - сервис" предлагает в Ангарске!!!

ОКНА, ДВЕРИ, ЖАЛЮЗИ, ИНТЕРЬЕРЫ "NAYADA".

Рынок ДСК "Шанхайка", пром. зал, пав. 33. Тел. 955-741. 6348

ПОКУПАЕМ ВЕКСЕЛЯ

на выгодных условиях.

ЗАО "Фирма "Автомобили".
Тел. 54-31-43. 5348

Консультационная фирма "Школа предпринимателей"

ВОСКРЕСНЫЕ КОМПЬЮТЕРНЫЕ КУРСЫ

для старшеклассников.

Справки по тел. 52-65-12. 118

Консультационная фирма "Школа предпринимателей"

Регистрация

- Коммерческих предприятий
- Некоммерческих организаций

Адрес: ул. Героев Краснодона, 15 (47 кв-л).
Тел. 52-32-82 118

Консультационная фирма "Школа предпринимателей"

предлагает следующие курсы:

"Пользователь ПК и Internet"
"Компьютер для бухгалтера 1С бухгалтерия"

Адрес: ул.Героев Краснодона,15 (47 квартал).
Тел. 52-65-12.

ОрвикС® СИСТЕМЫ ИЗ АЛЮМИНИЯ

- *Раздвижные лоджии, балконы.
- *Двери алюм., стальные.
- *Двери "гармошка".
- *Офисные перегородки.
- *Пластиковые окна.

Г. АНГАРСК, 215 КВ-Л.
ТЕЛ.: 54-79-40, 54-43-48. 6555

Агентство "Суворов"



КВАРТИРЫ

ОБЪЕКТ	РАЙОН	ПЛОЩАДЬ	ЦЕНА	ПРИМЕЧАНИЯ
3-комн.ташк.	6 мрн	58,5/38,4	300	4/5, тел., с/у разд., балкон, м.дверь, м.дверь на подъезде
3-комн.ташк.	6 мрн	58,2/37,1	280	5/5, с/у разд., балкон, м.дверь
3-комн.хр.	8 мрн	57,6/36,9	280 т/у	4/5, тел., с/у разд., балкон, м.дверь, м.дверь на подъезде
3-комн.хр.	10 мрн	49,1/34,5	230	5/5, с/у совм., балкон, м.дверь
3-комн.хр.	12 мрн	59,5/42,1	300	3/5, тел., с/у совм., на 2 стороны
3-комн.хр.	13 мрн	56,0/37,3	280 т/у	5/5, тел., с/у разд., балкон, м.дверь
3-комн.хр.	13 мрн	55,8/37,2	270	4/5, с/у разд., балкон
3-комн.хр.	82 кв-л	60,0/42,4	265	1/5, тел., с/у совм., м.дверь
3-комн.хр.	86 кв-л	55,0/36,6	270	4/5, с/у совм., балкон
3-комн.хр.	88 кв-л	58,3/42,0	250	1/4, тел., с/у совм., м.дверь, решетки, на 2 стороны
3-комн.хр.	92 кв-л	56,2/38,8	320	2/5, тел., с/у совм., балкон, м.дверь на подъезде
3-комн.хр.	93 кв-л	49,3/34,8	230	5/5, тел., с/у совм., балкон, м.дверь, решетки, угловая
3-комн.хр.	94 кв-л	50,0/37,6	270	1/5, тел., с/у совм., решетки
3-комн.хр.	95 кв-л	58,0/42,2	270	5/5, с/у совм., балкон, м.дверь
3-комн.хр.	Л кв-л	48,5/34,0	250 т/у	4/5, тел., с/у совм., балкон, м.дверь
3-комн.ул.	6а мрн	65,0/42,7	400 т/у	2/4, тел., с/у разд., лоджия застеклена, 2-я д.дверь
3-комн.ул.	6а мрн	65,0/40,2	450	3/5, тел., с/у разд., балкон, лоджия, м.дверь, на 2 стороны
3-комн.ул.	6а мрн	69,0/44,0	350	1/4, с/у разд., балкон, м.дверь, решетки, на 2 стороны, м.дверь на подъезде, ключ
3-комн.ул.	6а мрн	67,4/44,0	340 т/у	3/5, тел., с/у разд., балкон 9м, 2-я д.дверь
3-комн.ул.	6а мрн	69,9/47,8	290 т/у	1/5, тел., с/у разд., м.дверь, решетки, на 2 стороны
3-комн.ул.	6а мрн	67,8/42,0	350	3/5, тел., с/у разд., балкон, лоджия, м.дверь
3-комн.ул.	6а мрн	65,0/42,4	350	4/4, тел., с/у разд., балкон зарешечен, лоджия застеклена, м.дверь
3-комн.ул.	6а мрн	66,8/38,1	500 т/у	4-5/5, тел., 2 с/у совм., 2 балкона 6м, м.дверь
3-комн.эксп.	7 мрн	69,2/37,8	380	3/5, тел., с/у разд., 2 балкона, м.дверь, на 2 стороны, м.дверь на подъезде
3-комн.ул.	7 мрн	63,5/40,6	370	3/9, тел., с/у разд., балкон, лоджия 12м
3-комн.эксп.	7 мрн	67,7/37,1	300 т/у	1/5, тел., с/у разд., м.дверь, решетки
3-комн.ул.	7 мрн	64,5/40,4	300	9/9, тел., с/у разд., балкон 6м, м.дверь
3-комн.ул.	7 мрн	72,0/46,3	420 т/у	2/5, тел., с/у разд., 2 балкона по 6 м остеклены, на 3 стороны
3-комн.ул.	7 мрн	65,9/40,0	350	8/9, тел., с/у разд., балкон 6м, м.дверь, на 2 стороны
3-комн.эксп.	7 мрн	70,0/37,0	330	5/5, тел., с/у разд., 2 балкона, м.дверь, на 2 стороны
3-комн.ул.	7 мрн	62,8/40,1	300	7/9, тел., с/у разд., балкон 6м застеклен, м.дверь
3-комн.ул.	7 мрн	62,0/43,0	350	1/5, тел., с/у разд., м.дверь, решетки, на 2 стороны
3-комн.эксп.	7 мрн	67,5/36,9	360	5/5, тел., с/у разд., 2 балкона, на 2 стороны
3-комн.ул.	7 мрн	65,0/41,2	320	3/5, тел., с/у совм., балкон 6м, на 2 стороны
3-комн.ул.	7 мрн	61,8/40,0	340	6/9, тел., с/у разд., балкон, лоджия 12м, м.дверь, на 2 стороны
3-комн.ул.	7а мрн	88,0/52,0	650	3/5, тел., с/у разд., м.дверь, м.дверь на подъезде
3-комн.ул.	7а мрн	87,8/50,4	800	2/5, тел., с/у совм., балкон 6м, лоджия застеклена, м.дверь
3-комн.ул.	8 мрн	70,3/47,8	320	1/5, тел., с/у разд., м.дверь, решетки, на 2 стороны
3-комн.ул.	8 мрн	63,5/40,5	340 т/у	6/9, тел., с/у разд., балкон 12м застеклен, м.дверь общая, на 2 стороны
3-комн.ул.	8 мрн	58,2/38,8	320	5/5, тел., с/у разд., балкон, лоджия застеклена, м.дверь, на 2 стороны
3-комн.ул.	8 мрн	62,8/40,5	330	7/9, тел., с/у разд., балкон, м.дверь, на 2 стороны
3-комн.ул.	9 мрн	65,0/40,7	360	5/9, с/у разд., балкон, м.дверь
3-комн.ул.	9 мрн	63,0/41,0	300 т/у	8/9, с/у разд., лоджия, м.дверь
3-комн.ул.	9 мрн	62,0/40,0	350	5/9, с/у разд., м.дверь, на 2 стороны, м.дверь на подъезде
3-комн.ул.	9 мрн	58,4/38,2	360	4/5, тел., с/у разд., балкон 6м, м.дверь, м.дверь на подъезде
3-комн.ул.	10 мрн	62,3/41,0	300	8/9, тел., с/у разд., балкон 12м, лоджия, м.дверь общая, на 2 стороны
3-комн.эксп.	11 мрн	57,1/38,5	315	1/9, тел., с/у разд., решетки, 2-я д.дверь, на 2 стороны
3-комн.ул.	11 мрн	59,9/43,8	330	6/9, тел., с/у разд., балкон, 2-я д.дверь, на 3 стороны
3-комн.эксп.	11 мрн	61,2/45,0	280	8/9, тел., с/у разд., балкон застеклен, м.дверь, на 3 стороны
3-комн.ул.	12а мрн	62,1/39,7	320	8/9, с/у разд., балкон, лоджия, м.дверь, на 2 стороны
3-комн.ул.	12а мрн	59,0/38,6	350	5/5, с/у разд.
3-комн.ул.	12а мрн	62,2/40,0	340	1/9, тел., с/у разд., балкон, лоджия, м.дверь, решетки, м.дверь на подъезде
3-комн.ул.	12а мрн	57,4/36,7	350	1/5, тел., с/у разд., лоджия застеклена, м.дверь, решетки
3-комн.ул.	13 мрн	59,0/39,9	325	1/9, тел., с/у разд., 2 лоджии по 6м застеклены, м.дверь, решетки
3-комн.ул.	15 мрн	69,9/47,7	500	3/5, тел., с/у разд., 2 балкона, м.дверь, на 3 стороны, торцевая
3-комн.ул.	15 мрн	71,8/43,7	600	4-5/5, тел., 2 с/у разд., 2 балкона, м.дверь, решетки
3-комн.ул.	15а мрн	58,5/41,1	350	3/5, тел., с/у разд., лоджия, м.дверь, на 2 стороны
3-комн.ул.	17а мрн	58,4/38,4	370	4/5, тел., с/у разд., м.дверь, балкон
3-комн.ул.	17а мрн	60,0/39,4	335	4/5, с/у разд., лоджия, м.дверь, на 2 стороны
3-комн.ул.	17 мрн	104,5/78,6	600	4/5, тел., с/у разд., балкон 7м, м.дверь, м.дверь на подъезде (домофон)
3-комн.ул.	17 мрн	85,5/63,8	450	1/5, с/у разд., лоджия 7м застеклена, м.дверь, на 2 стороны
3-комн.ул.	17 мрн	58,7/40,9	340	4/5, с/у разд., балкон, лоджия, м.дверь на подъезде
3-комн.ул.	17 мрн	77,6/56,9	430	2/5, тел., с/у разд., балкон 6м, м.дверь, м.дверь на подъезде
3-комн.ул.	17 мрн	77,1/52,1	480 т/у	5/5, тел., с/у разд., балкон 6м, м.дверь, решетки, перепланировка
3-комн.ул.	17 мрн	57,0/37,6	330	2/5, тел., с/у разд., балкон, лоджия, м.дверь
3-комн.ул.	17 мрн	77,1/57,0	450	3/5, тел., с/у разд., лоджия 6м, м.дверь
3-комн.ул.	18 мрн	60,0/39,9	370	9/9, с/у разд., балкон, лоджия 12м, м.дверь
3-комн.ул.	18 мрн	57,9/38,2	360	5/5, тел., с/у разд., лоджия застеклена, м.дверь, м.дверь на подъезде, на 2 стороны
3-комн.ул.	19 мрн	68,0/42,8	12.5 тыс. у.е.	1/5, с/у разд., балкон, лоджия застеклена, м.дверь, решетки
3-комн.ул.	22 мрн	90,1/43,0	800 т/у	1/6, с/у разд., лоджия, м.дверь, на 2 стороны
3-комн.ул.	22 мрн	80,8/48,4	650 т/у	4/6, тел., с/у разд., 2 балкона, м.дверь, решетки
3-комн.ул.	22 мрн	60,0/40,3	410	5/5, тел., с/у разд., лоджия застеклена, м.дверь, на 2 стороны
3-комн.ул.	22 мрн	68,9/42,4	410	4-5/5, 2 с/у, 2 балкона
3-комн.ул.	29 мрн	69,0/43,0	340	7/10, с/у разд., балкон, м.дверь общая
3-комн.ул.	29 мрн	66,3/40,0	350	8/9, тел., с/у разд., балкон, м.дверь, на 2 стороны
3-комн.ул.	32 мрн	62,2/39,8	340	10/10, с/у разд., балкон, лоджия 8м, м.дверь на подъезде
3-комн.ул.	32 мрн	61,9/39,6	400	7/10, тел., с/у разд., балкон, лоджия 12м застеклена, ключ
3-комн.ул.	84 кв-л	76,0/46,8	320	3/10, с/у разд., лоджия 6м, м.дверь
3-комн.ул.	85 кв-л	68,4/37,3	900	2/5, тел., с/у совм., 2 балкона зарешечены, м.дверь, решетки, на 2 стороны, перепланировка, евроремонт, мебель
3-комн.ул.	95 кв-л	64,5/40,4	350	2/5, с/у разд., балкон, м.дверь, на 2 стороны
3-комн.ул.	95 кв-л	62,9/39,3	300	1/5, с/у разд., на 2 стороны, м.дверь на подъезде
3-комн.ул.	212 кв-л	62,6/40,1	420	3/9, тел., с/у разд., лоджия, м.дверь, на 2 стороны
3-комн.ул.	212 кв-л	60,0/40,0	380	1/5, тел., с/у разд., м.дверь, решетки
3-комн.эксп.	212 кв-л	60,0/39,0	480 т/у	4/5, тел., с/у разд., балкон 6м, м.дверь
3-комн.ул.	219 кв-л	58,4/37,4	430	3/5, тел., с/у разд., лоджия, м.дверь, на 2 стороны
3-комн.ул.	277 кв-л	84,1/51,1	550	4/5, тел., с/у разд., 2 балкона, м.дверь, на 2 стороны, перепланировка
3-комн.ул.	278 кв-л	66,1/36,2	310	1/5, тел., с/у разд., м.дверь, решетки
3-комн.кр.	19 кв-л	63,8/44,5	300	1/2, тел., с/у разд., м.дверь, решетки, сигнализация
3-комн.кр.	26 кв-л	78,6/50,0	350	1/2, тел., с/у разд., м.дверь, м.дверь на подъезде
3-комн.кр.	30 кв-л	64,7/44,5	300	2/2, тел., с/у разд., мансарда
3-комн.кр.	34 кв-л	65,1/45,8	320 т/у	2/2, тел., с/у разд., на 2 стороны
3-комн.кр.	35 кв-л	60,1/43,3	265	1/2, тел., с/у разд., решетки, м.дверь, на 3 стороны
3-комн.кр.	51 кв-л	96,9/65,9	550	4/4, тел., с/у разд., кирпичный дом
3-комн.кр.	55 кв-л	77,0/50,0	440	2/2, с/у разд., м.дверь
3-комн.кр.	58 кв-л	81,0/52,0	500	2/3, тел., с/у разд. на 2 стороны
3-комн.кр.	58 кв-л	82,0/67,2	900	2/4, тел., с/у разд., м.дверь, кирпичный дом
3-комн.кр.	60 кв-л	57,1/37,6	275 т/у	1/2, с/у разд., лоджия застеклена, м.дверь, решетки, на 2 стороны
3-комн.кр.	74 кв-л	76,1/48,0	350	1/4, тел., с/у разд., м.дверь, решетки, на 2 стороны
3-комн.кр.	74 кв-л	73,7/47,0	350	3/4, тел., с/у разд.
3-комн.кр.	75 кв-л	87,8/56,6	550	3/3, тел., с/у разд., балкон, м.дверь, на 2 стороны
3-комн.кр.	76 кв-л	89,0/54,7	620	4/4, тел., с/у разд., м.дверь
3-комн.кр.	80 кв-л	92,9/57,7	800	3/4, тел., с/у совм., балкон, м.дверь
3-комн.кр.	81 кв-л	76,7/53,1	28 тыс. у.е. т/у	2/4, тел., с/у совм., м.дверь
3-комн.кр.	81 кв-л	87,2/53,1	700	3/4, тел., с/у разд., балкон, м.дверь
3-комн.кр.	81 кв-л	76,7/53,3	27 тыс. у.е.	2/4, тел., с/у совм., без балкона, м.дверь, с мебелью
3-комн.кр.	89 кв-л	78,0/53,9	380	1/4, тел., с/у разд., на 2 стороны
3-комн.кр.	99 кв-л	65,3/48,6	310	3/3, тел., с/у разд., балкон, м.дверь, кирпичный дом
3-комн.кр.	107 кв-л	70,0/48,0	350	1/4, с/у разд., м.дверь, м.дверь на подъезде
3-комн.кр.	211 кв-л	76,9/52,8	600	4/4, тел., с/у разд., балкон, м.дверь, торцевая, кирпичный дом
3-комн.кр.	211 кв-л	70,0/51,6	500	1/4, тел., с/у разд., 2-я д.дверь, на 2 стороны
3-комн.кр.	А кв-л	73,9/50,5	400 т/у	1/4, тел., с/у разд., 2-я д.дверь, м.дверь на подъезде
3-комн.кр.	А кв-л	90,0/56,3	900	2/4, тел., с/у разд.
3-комн.кр.	А кв-л	74,0/51,0	700	3/4, с/у разд., балкон, торцевая
3-комн.кр.	А кв-л	77,0/53,9	600	3/4, с/у разд., балкон, м.дверь, на 2 стороны
3-комн.кр.	Б кв-л	74,2/51,3	420	2/4, тел., с/у разд., м.дверь
3-комн.кр.	Б кв-л	74,3/50,7	550	4/4, тел., с/у разд., балкон застеклен, м.дверь
3-комн.кр.	Б кв-л	77,2/54,0	420	1/4, тел., с/у разд., на 2 стороны
3-комн.кр.	Б кв-л	93,1/58,1	480	1/4, тел., с/у разд., м.дверь, решетки, на 2 стороны
3-комн.кр.	Б кв-л	74,3/50,7	550	4/4, тел., с/у разд., балкон застеклен, м.дверь
3-комн.кр.	ул.Восточная	71,7/49,7	300 т/у	2/3, тел., с/у разд., балкон, на 2 стороны
3-комн.кр.	24 кв-л	60,5/43,5	280	1/2, тел., с/у разд., м.дверь, решетки
3-комн.кр.	89 кв-л	76,4/52,8	800	2/4, тел., с/у разд., м.дверь

ДЛЯ ЦЕНТРАЛЬНОЙ ЧАСТИ ГОРОДА:
89 кв-л, д.2 (ост. авт. "89 кв-л").
☎ 53-31-53, 53-31-41. Обмен, аренда ☎ 53-31-70.

ДЛЯ МИКРОРАЙОНОВ И "КВАРТАЛА":
18 мрн-4-офис 254/255.
☎ 55-34-44, 55-36-90

ГОСУДАРСТВЕННАЯ СЛУЖБА ЗАНЯТОСТИ
Ангарский городской центр занятости населения
срочно требуются

Название профессии	Возраст	Зарплата
Медицинская сестра	20-55	до 1000
Учитель английского языка	21-55	1500
Электрогазосварщик (4-5 разр.)	21-60	3000-10000
Электромонтер (5-6 разр.)	23-60	1000-1700
Фельдшер	21-50	1100
Электромонтажник-наладчик	20-60	4000-8000
Старший бухгалтер (бюджет)	28-36	3000
Водитель с личным а/м	22-50	1800-5000
Водитель автокрана	25-55	2000-5000
Воспитатель д/у	20-45	700-1300
Каменщик (3-5 разр.)	22-55	1500-4000
Энергетик	25-50	2500-5000
Столяр-станочник	25-55	3000-5000

Обращаться в Ангарский городской центр занятости населения по адресу: ул. Ворошилова, 65, информационный зал.
http://webcenter.ru/~angozn 6320

ООО «Фармгарант»
приглашает провизоров и фармацевтов на постоянную работу.
Тел.: 51-33-33, 51-32-00

Комплексный подход
Замер Изготовление Доставка Установка
Окна
Двери
Фасады
Витражи
Входные группы
Балконное остекление
54-55-88
54-04-95
219 кв-л
РЖК
"Нейтрон плюс"

Юридическая служба РИПЛИ-КОНСАЛТИНГ

Регистрация ООО, ЗАО	от 2000
Ликвидация и реорганизация предприятий	договор
Получение лицензий	от 3000
Готовое ООО, ЗАО	договор

ул. Ворошилова, 37 А. Тел. 534-856.
Св-во № 694 от 04.07.97г. Выд. АМО.

ЗАО "Ангарский керамический завод"
примет на работу
НАЧАЛЬНИКА ЭНЕРГОЦЕХА
Требования:
- специальное образование;
- стаж руководящей работы по специальности не менее 3 лет;
- возраст до 55 лет.
Проезд трамваем № 2 до остановки "Керамический завод".
Тел.: 9-41-06, 9-41-30.

Фирма "Автомобили"
Официальный дилер "АвтоВАЗа"
17/17А мрн. Тел.: 54-38-90.
Магазин работает без выходных и перерыва на обед.
Цены на 06.11.2001 г.

ВАЗ-21043	балтика	124 000 руб.
ВАЗ-21047	белый, мурена	126 000 руб.
ВАЗ-21053	белый	110 000 руб.
ВАЗ-21093	нептун	153 900 руб.
ВАЗ-21099	графит	170 000 руб.
ВАЗ-21150	снежная королева	188 000 руб.
ВАЗ-21213	мурена	158 000 руб.
ИЖ-2126-030	океан, гранат, белый	106 000 руб.
ИЖ-2717-230	белый, гранат, баклажан	106 000 руб.
Москвич 2141	сафари, белый, синий	89 000 руб.
ГАЗ-3110-411	баклажан, мурена	143 900 руб.
Тойота Корона-Премио	ярко-белый	210 000 руб.
Тойота RUNNER	бордовый	10 000 у.е.
Автоприцеп	синий	111 500 руб.
Мини-яхта	бело-голубой	8-12 т.руб., 20 т.руб.

ШИНЫ
ЗИМНИЕ - КОРОТКО И ЯСНО
Ангарск Шина
п. Майск, Институт биофизики, оф. 29. Тел./факс: 51-29-74.

ОФИСНАЯ МЕБЕЛЬ

Фирма "ГАЛАКТ"
Ангарск.
Тел. 51-36-57.
Производим и комплектуем по вашему желанию. 6376

"БАФОРС"
АККУМУЛЯТОРЫ

6СТ-55ЭМ	605 руб.
6СТ-60ЭМ	635 руб.
6СТ-75ЭМ	745 руб.
6СТ-90ЭМ	865 руб.
6СТ-132ЭМ	1250 руб.
6СТ-182ЭМ	1865 руб.
6СТ-190ТМ	1995 руб.
6МТС-9(мото)	205 руб.

Гарантия на все типы аккумуляторных батарей 12 месяцев

г.Ангарск, ул.ЖАДНОВА,3, тел.: 53-59-02, 53-74-20. 5667

Фирма "ТРЭК"
Автосигнализации
Автомагнитолы
Автоакустика
лучших мировых производителей!
Сертифицированная бесплатная установка. ГАРАНТИЯ.
п. Майск, Институт биофизики, оф. 29. Тел. 51-29-74.
Супермаркет "Юбилейный", 11 мк-рн.

ООО "Масла и Смазки"
Официальный поставщик моторных масел "Toyota" (Япония) и "Chevron" (США)
предлагает услуги
по замене масла организациям и частным лицам.
Вся продукция сертифицирована.
Форма оплаты любая.
Адрес: 17 мрн (около фирмы "Автомобили"). Тел. 93-32-56.
Будьте внимательны!!! Пункт замены масла на "Стальконструкции" не является нашим филиалом. 6527

Предприятие реализует
Автобусы:
ЛАЗ-695Н - 1 шт.
ЛАЗ-697Н - 1 шт.
Кран башенный
МСК-10/20 ПМ - 1 шт.
Тел.: 95-56-39, 95-55-87, 51-21-83. 1051

Предприятие "АЛЬТЕРНАТИВА"
изготовит и установит
металлические двери, решетки, гаражные ворота.
- Выполнит электромонтажные работы любой сложности.
- Ремонтно-строительные работы.
- Штукатурные работы.
- Сантехнические работы по подготовке к отопительному сезону
Электроотопление промышленных зданий, офисов, коттеджей.
Консультации, монтаж
Тел.: 95-53-90, 57-54-86, 57-63-08.

УВАЖАЕМЫЕ АНГАРЧАНЕ И ГОСТИ ГОРОДА!
СПАО АУС предлагает широкий выбор
НОВЫХ квартир
от 1 до 5 комнат в городе Ангарске.
Современная планировка, большие просторные кухни, застекленные балконы и лоджии.
СПАО АУС предоставит вам беспроцентную рассрочку платежа.

Обращаться по адресу: г.Ангарск, 7а мрн, СПАО АУС.
Тел.: 6-82-04, 95-57-94, 95-59-90. 6469

Изготовим и установим
металлические двери с надежными замками, решетки, ворота.
Установка замков.
диспетчера 56-08-87.

РЕМОНТ ХОЛОДИЛЬНИКОВ
Сертификат соответствия № 0230246
дисп. 63-222, 6-04-55.
маст. 98-88-58.
• УПЛОТНИТЕЛЬНАЯ РЕЗИНА
• МОТОР-КОМПРЕССОРА "АТЛАНТ"

Организация изготовит и установит
МЕТАЛЛИЧЕСКИЕ ДВЕРИ, РЕШЕТКИ.
Грузоперевозки МАЗ-полуприцеп.
53-06-44

ПРЕДПРИЯТИЕ АЗСА
изготовит и установит:
Тел.: 98-86-96, 98-80-60
двери металлические,
решетки на окна,
лоджии и балконы,
ворота гаражные различного исполнения,
каркасы теплиц под пленку 6387

Служба ритуальных услуг
"Обряд"
Никого из нас не минует сия горькая чаша - провожать в последний путь близких нам людей...
Мы рядом, чтобы помочь вам в эти тяжелые дни правильно, несуетно провести обряд захоронения.
- оформим документы;
- предложим атрибуты по ценам изготовителей;
- проведем погребение с учетом традиций;
- возможен вызов агента на дом;
- пенсионерам - скидка.
БЕСПЛАТНО памятники и их установка участникам ВОВ.
Адрес:
ул. Файзулина, 22
(81 кв-л, д/у 40),
с 8 до 17 час.
Суббота, воскресенье с 9 до 13 час.
52-31-22
круглосуточно.

"САКУРА"
НЕДВИЖИМОСТЬ

ТИП	РАЙОН	ЭТАЖ	ПЛОЩАДЬ общ.	ПЛОЩАДЬ жил.	ПЛОЩАДЬ кух.	БАЛ. ТЕЛ.	С/УЗЕЛ	ЦЕНА Т.РУБ.
2 комнаты	25 кв-л	1/2		/29.1	2хоз		разд.	160.0
1-комн.	12а мрн	1/5	33.7	17.2	9.0	/Т	разд.	210.0
1-комн.	17 мрн	4/5	33.4	17.2	8.3	Б/	разд.	190.0
2-комн.	8 мрн	4/5	42.0	26.8	6.3	Б/	совм.	210.0
2-комн.	8 мрн	4/5	49.4	28.3	9.0	2Б/Т	разд.	310.0
2-комн.	17 кв-л	1/2	46.0	27.3	6.0	/Т	разд.	230.0
2-комн.	60 кв-л	2/2	48.1	28.9	7.5	Б/Т	разд.	310.0
2-комн.	80 кв-л	3/4	63.0	33.5	10.5	/Т	разд.	360.0
2-комн.	89 кв-л	4/4	56.0	31.9	9.8	Б/	разд.	350.0
2-комн.	188 кв-л	2/4	44.8	29.8	6.0	Б/	совм.	240.0
3-комн.	12 мрн	5/5	58.5	42.6	6.5	Б/	совм.	280.0
3-комн.	17 мрн	4/5	60.0	39.6	7.8	Л/	разд.	350.0
3-комн.	84 кв-л	3/5	58.1	39.2	6.0	Б/Т	разд.	300.0

ОБМЕН, КУПЛЯ, ПРОДАЖА
Сакура
54-33-32
www.sakura.da.ru 4373

в кредит
МЕТАЛЛИЧЕСКИЕ ДВЕРИ, РЕШЕТКИ, ТЕПЛИЦЫ
57-81-67.

Срочный ремонт
отечественных, импортных бытовых и промышленных
ХОЛОДИЛЬНИКОВ
РЕМОНТ НА ДОМУ. ГАРАНТИЯ.
55-64-04, 9-14-45.
Сертификат № 00077038. 6059

ПРОИЗВОДСТВЕННЫЙ КООПЕРАТИВ "ПРОГРЕСС"
изготавливает и реализует:
по низким ценам
памятники, цветники, столбики, надгробные и облицовочные плиты из мрамора и бетона.
Производим благоустройство могильных площадок.
Ветеранам ВОВ памятники стоимостью до 6 тыс. руб. БЕСПЛАТНО
Адрес предприятия: г. Ангарск, ул. Файзулина, 10, 106 квартал, во дворе магазина "Карлен",
52-20-35

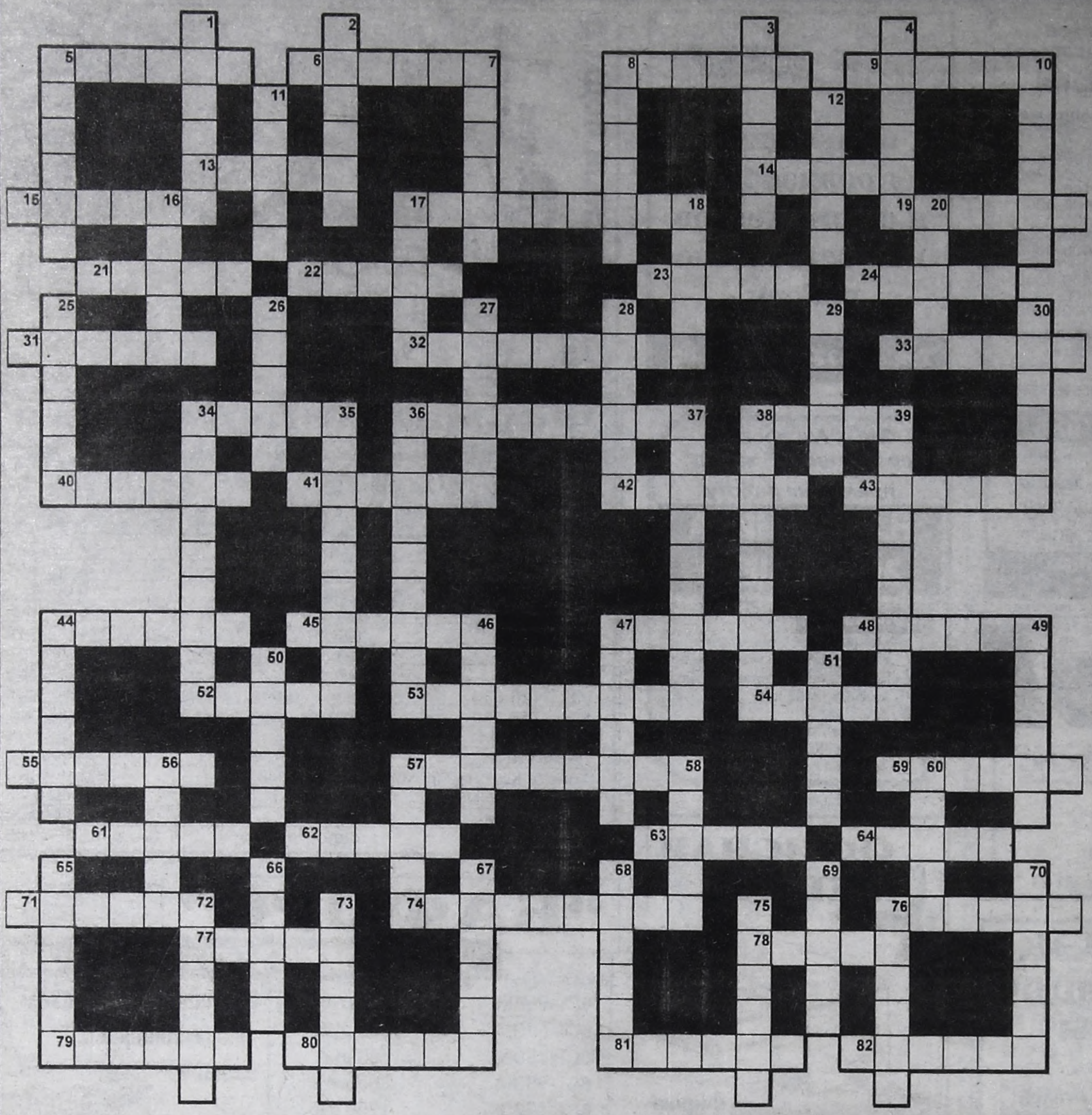

КРОССВОРД

По горизонтали:

5.Близорукость. 6.Относительно устойчивый тип театральных ролей, соответствующих внешности, возрасту и характеру актера. 8.Емкость, из которой выходят крещеными, хотя ходить еще не могут. 9.Южное растение с толстыми сочными стеблями, покрытыми колючками. 13.Крупный сибирский олень. 14.Маленькая округлая частица жидкости . 15.И березка, и рябина. 17.Вместилище для жидкостей и газов . 19.У жвачных парнокопытных животных: пережевывание возвращающейся из желудка пищи . 21.Герцог в балете "Ромео и Джульетта". 22.Доля, у которой есть командир. 23.Винтовка с отпиленным концом ствола. 24.Кошелек миллионера или тара для кавказской невесты. 31.Органическое соединение, насыщенный углеводород. 32.Форма краткосрочного кредита, когда банк оплачивает чеки клиента сверх остатка на его текущем счёте. 33.Имя обманщика из одноименного произведения Ж.Б. Мольера. 34.Архитектор, реконструировал Большой театр в 1856 г. 36.Человек, профессионально занимающийся литературой. 38.И чин, и звание. 40.Маслянистая жидкость, употребляемая при производстве красителей, лекарств, пластмасс. 41."Перл творения" двустворчатого моллюска. 42.Место бесконечных встреч и расставаний. 43.Он орудует между ног у женщины, чтобы она стала матерью. 44.Обезболивающее средство, превратившееся в наркотик. 45.Праздник Бога-отца, Бога-сына и Бога-духа святого. 47.Командир Сумского партизанского соединения в годы Великой Отечественной войны. 48.Стих или строфа, в определенном порядке повторяющиеся в стихотворении. 52.Природное явление с красным носом. 53.Червеобразная ящерица, может двигаться в норе хвостом вперед. 54.У нас возгласом "но" понукают лошадей, а что означает "но" для японца. 55.Низкая резиновая обувь, надеваемая поверх валенок и другой промокаемой обуви. 57.Город в Новосибирской области. 59.Живущий по принципу "своя рубашка ближе к телу". 61.Южное созвездие. 62.Суррогат. 63.Северная "лошадь". 64.В индуистской мифологии царь Матхуры, враг Кришны. 71.Африканское дерево, живущее до 5000 лет, памятуя Высоцкого, может, и не плохо в него воплотиться. 74.Нарушение трудового режима, вызывающее гнев начальства. 76.Бумага для копирования чертежей. 77."Удвоенный минус". 78.Проведение некоторого времени без работы для восстановления сил. 79.Немецкий композитор, ученик Ф. Листа, автор оперы "Долина". 80.Приблатненная речь. 81.Степной дикорастущий злак с узкими листьями. 82.Слово, употребляющееся вместо имени неизвестного человека.

По вертикали:

1.Генератор лампочкиной силы. 2.Герметически запаянный сосуд для хранения лекарств. 3.Ее можно поднять или опустить, в зависимости от претензий берущего барьеры в спорте и по жизни. 4."Боевой" раскрас женщины. 5."На всякого ... довольно простоты" (о ком речь в этой пословице?) 7.Музыкальное произведение. 8.Кастрированный петух, откармливаемый на мясо. 10.Известная грузинская песня. 11.Производственное объединение однородных или смежных предприятий. 12.Легкоатлетический снаряд для метания. 16.Белочка из Сибири. 17.Все старинное, воспроизводящее старину. 18.Скидка с цены, предоставляемая при закупке товара крупными партиями . 20.Наказание, строже которого не бывает (прост.). 25.Внутренний орган, вырабатывающий слюну. 26."Я встретил девушку, полумесяцем ..., на щечке родинка, а в глазах любовь". 27.Один из пышных дворцов, которые Демон обещал построить для Тамары из бирюзы и янтаря (М. Лермонтов, "Демон"). 28.В морском деле: соединение при помощи обвязки тонким тросом двух или нескольких рангоутных деревьев. 29.Непонравившаяся рукопись, содержимое корзины для бумаги. 30.Подставка для нот в виде наклонной рамы. 34.Велосипедная шоссейная групповая кольцевая гонка по улицам города. 35.В устройстве этого инструмента главное участие принимает алмаз. 36.Медицинское учреждение. 37.Один шахматный ход, проделываемый сразу двумя фигурами. 38.Колючий кустарник рода астрагал, дающий камедь. 39.Прибор для определения качества молока по его плотности. 44.Балет французского композитора А. Адана. 46.Двурукий античный кувшин с узким горлом для хранения вина. 47.Нижняя захватывающая часть конечности у ракообразных животных . 49.Сторонник течения, проповедующего культ нагого тела. 50.Нестихотворная литература. 51.Сырцовый кирпич из глины с добавлением резаной соломы. 56.Узбекский суп из баранины и овощей. 57.Популярный российский музыкальный коллектив. 58.Украшение для шеи. 60.Индира ... - премьер-министр Индии в 60-80-е годы, дочь Дж. Неру. 65.Опера С. Монюшко. 66.Многоместная табуретка. 67.Собака, которую при случае может спустить жена на мужа. 68.Певец, народный артист СССР, исполнитель народных и советских украинских песен. 69.Особенность мужской шеи, унаследованная от Адама. 70.Двусмысленный намек. 72.Плитка из спрессованного материала. 73.Стрелочник у лучников. 75.В библейской мифологии возлюбленная - предательница Самсона. 76.Церковный раскол, отделение от ранее единой церкви какой-либо ее части.

ОТВЕТЫ НА КРОССВОРД В № 123

По горизонтали:

5.Ремез. 6.Лабаз. 11.Параллель. 12.Поддубный. 17.Фата. 19.Нимб. 20.Ибис. 22.Иран. 24.Крона. 27.Право. 30.Рында. 31.Кувалда. 32.Конус. 33.Рабочее. 34.Протест. 35.Вобла. 36.Кабинет. 37.Демос. 38.Идеал. 39.Свояк. 40.Язва. 42.Приз. 43.Филе. 45.Сука. 50.Катавасия. 51.Телебашня. 52.Билет. 53.Пьеро. 58.Рефлексия. 59.Ильинский. 64.Дама. 66.Удар. 67.Неон. 69.Отко. 71.Леодр. 74.Драма. 77.Стоик. 78.Заплата. 79.Актив. 80.Рулетка. 81.Депутат. 82.Роман. 83.Панцирь. 84.Орден. 85.Астма. 86.Аминь. 87.Вьюк. 89.Скот. 90.Вино. 92.Тмин. 97.Хрусталик. 98.Локомотив. 99.Борец. 100.Волан.

По вертикали:

1.Редан. 2.Гелла. 3.Банда. 4.Дамба. 7.База. 8.Плен. 9.Пояс. 10.Цыси. 13.Вандализм. 14.Ампутация. 15.Обеднение. 16.Маросейка. 18.Соловей. 21.Бастион. 23.Выход. 24.Краги. 25.Ареал. 26.Нация. 27."Парус". 28.Отсек. 29.Буроп. 41.Агар. 42.Плис. 44.Елец. 45.Сени. 46.Радиола. 47.Галерка. 48.Цельсий. 49.Матросы. 54.Беда. 55.Кипу. 56.План. 57.Тито. 60.Галиматья. 61.Карамазов. 62.Геотермия. 63.Экскурсия. 65.Совесть. 68.Капуцин. 70.Створ. 71.Лауда. 72.Рикша. 73.Плица. 74.Диета. 75.Аваль. 76.Ликер. 88.Корм. 89.Скит. 91.Озон. 92.Трио. 93.Исток. 94.Лафет. 95.Порок. 96.Ротан.



Кто с газетой так сидит и на женщин не глядит, Объясняет: просто это -

интересная газета!!!

Подписку можно оформить на срок 1-6 месяцев

ПРИГЛАСИТЕ ДОМОЙ НАШЕГО ПОЧТАЛЬОНА (Т.52-29-55), СХОДИТЕ В КАССУ ЖЭКа, НА ПОЧТУ, В СБЕРКАССУ, В БЛИЖАЙШИЙ КРУПНЫЙ МАГАЗИН.

Слышал анекдот?



Один мужик говорит приятелю:

- Представляешь, моя жена уже второй месяц соблюдает специальную диету - ест одни бананы и кокосовые орехи.

- Ну и как, результат заметен?

- Да еще как: видел бы ты, как она лазает по деревьям!

* * * * * * * * *

- Что еще хуже, чем одновременно сидеть на двух стульях?

- Одновременно сидеть на двух диетах.



РЕДАКТОР О.Н. Тюменев.

Адрес редакции: 665830, г.Ангарск, ул.Ленина, 43. www.vrem2001.narod.ru e-mail:vrem@irmail.ru

Время АНГАРСКАЯ ГОРОДСКАЯ ГАЗЕТА

Редактор: 52-24-85. Зам.редактора: 52-23-17. Ответственный секретарь: 52-32-17. "Горячий телефон": 52-26-58. Репортерская группа: 52-25-46. Журналисты: 52-36-04, 52-37-90. Отдел рекламы: 52-21-37. Отдел подписки и доставки: 52-29-55.

• Все справки по содержанию объявлений - у рекламодателя. • Мнение авторов публикаций не обязательно отражает точку зрения редакции. • Редакция работает с письмами по закону о средствах массовой информации - рукописи не рецензируются и не возвращаются.

(R) -материалы, помеченные этим значком, являются рекламными, заказными.

Отпечатано в типографии АО НПО "ОБЛМАШИНФОРМ", г. Иркутск, ул. Советская 109 "б". Зак. № 2119 Время сдачи в печать 14.00 час.

Верстка журналистских материалов С. Эрдынеева. Верстка рекламы Е. Неволина. Ответственные корректоры А. Соколова, С. Шатохина. Дежурный по выпуску номера Н. Ожогина.

Учредитель: журналистский коллектив городской газеты «ВРЕМЯ». Свидетельство о регистрации № И-0137.

Тираж 28.700 экз.

МЕЖДУ НАМИ...

УИМБЛДОН!

Событие! Для Ангарска, для современной драматургии, для сегодняшнего театра. И для нашего достославного земляка Юрия Князева. Издан сборник его пьес "Карамболь"!

Это давно должно было свершиться. Но у судьбы свои расклады. И том с восемью пьесами ангарского драматурга попал в руки заинтересованных и заждавшихся читателей только что. Книга, как принято говорить в таких случаях, еще пахнет типографской краской. Кроме всего прочего, "Карамболь" - достойное произведение полиграфического искусства. Книгу отрадно держать в руках, она возбуждает читательский азарт. Над изданием работал Иркутск, отделение Союза российских писателей. Печатался сборник в Новосибирске. К его оформлению приложил руку художник В.Дейкун. Предисловие написал иркутский профессор С.Захарян, известный своими театроведческими изысками. Но главное богатство, заключенное под этой обложкой, разумеется, сами пьесы Юрия Князева - незаурядное явление современной драматургии.

Мне уже доводилось цитировать московского театрального критика Римму Кречетову, и сейчас, в связи с прекрасным поводом, я с удовольствием повторю ее слова: **"Когда-нибудь об Ангарске будут говорить как о городе, где жил и творил драматург Юрий Князев".** Мы, как водится на родных российских просторах, мало ценим, что имеем, и спохватываемся, как правило, с запозданием. Вот и самобытный талант Юрия Князева не находит должного признания, как будто драматурги у нас, один краше другого, под ногами валяются. Даст Бог, изданная книга поможет нам разглядеть драгоценность воочию.

В сборник вошло восемь пьес: "Воображаемое пианино", "Динамо", "Карамболь", "Коттедж", "Парафраза", "Конферанс", "Восемнадцать флорентийских локтей", "Наплыв". Это меньше половины того, что содеяно драматургом. За бортом сборника остались "Отпуск в зимнее время", "Покров", "Золотые рыбки", "Добрун", "Пионерское лето" и другое. С лихвой хватило бы еще на один том. Но возрадуемся и тому, что опубликовано.

Пьесы Князева - это целый мир. Он многомерен и разнолик. Его населяют люди, бьющиеся в поисках смысла и истины, страдающие, терзающиеся, расшибающиеся о придорожные камни. Его герои взяты на переломе, в критических ситуациях, в трудно разрешимых сшибках. Среди князевских персонажей трудно отыскать прилизанных, дистиллированных, тщательно причесанных, сокрушающе правильных. Они несут в себе боль и недоумение времени, их раздирают противоречия, они нередко испытывают растерянность и неприкаянность. Но драматург всем им безоговорочно сострадает, сочувствует, обливается слезами над своим вымыслом. Это задевает зрительские нервосплетения, раздирает душу.

Пульсирующий диалог, язык, вобравший в себя приметы сегодняшнего дня, сюжеты, учащающие сердцебиение, - все это бесценные свойства князевской драматургии.

Для всех загадка, когда и как сочиняет Князев свои пьесы. Он ведь трудится на производстве, бесконечно мотается по командировкам, озабочен, как и все, житейскими проблемами. Притягивающий его письменный стол часто не может дождаться своего хозяина. Раздругой Юрия Владимировича посылали в Дома творчества, где писатели, отрешенные от быта, имеют возможность хорошо поработать. Приезжают они туда, присматриваются, настраиваются, адаптируются, акклиматизируются и не без зависти смотрят на своего коллегу Князева, у которого, глядишь, уже через несколько дней "испечена" пьеса. Может быть, секрет в том, что за письменным столом Князев не пишет, а только записывает то, что уже перебродило в душе, прожито в житейских буднях, отложилось в сердце.

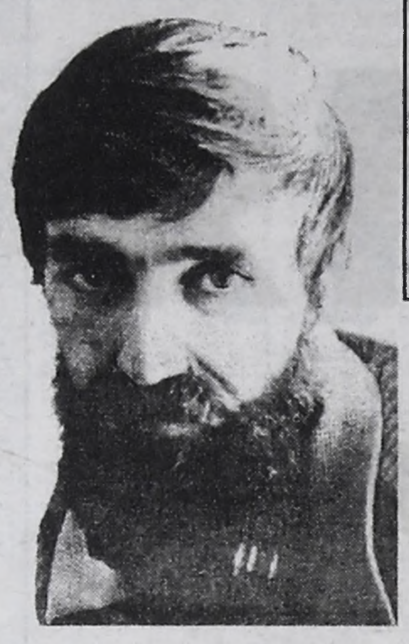

Раз довелось увидеть шедевр, созданный по князевской пьесе. Режиссер исполинского дара В.Кокорин, который недавно, невостребованный и угнетаемый, вынужден был покинуть Иркутск, поставил в Омском драмтеатре "Наплыв". В сценографии - устрашающий, гигантский котлован, в котором нетрудно заблудиться и сгинуть. Бесконечно звучит фоном тревожная, свербящая музыка. А главное - остро уловлено неизменное князевское сострадание павшим, униженным, оскорбленным. Даже неблаговидные поступки, эпатирующее поведение героев вызывали в этом спектакле не раздражение, не возмущение, но глубокое сочувствие, словно по Толстому: "Понять - это значит простить".

Ангарский театр "Чудак" когда-то тоже обжегся князевским "Воображаемым пианино", счастливо захлебывался и пьянел от общения с этой пьесой и гордится, что впервые Князев вышел на сцену в Ангарске.

Своим "Коттеджем" сибиряк поразил Америку, им восторгались зрители в центре "Юджин О'Нил" на Атлантическом побережье.

Его ставили в Иркутске, в Элисте, в Санкт-Петербурге. Хочется верить, что с выходом книги приобретет новый размах география князевских постановок. Равно хочется надеяться, что издание сборника "Карамболь" спровоцирует драматурга-земляка на новые дерзания и свершения.

В одной пьесе Князева герои по поводу всего, что их восхищает или возмущает, восклицают: "Уимблдон!" Сегодня, когда презентация книги Князева состоялась в Иркутске, на Всероссийском фестивале современной драматургии имени Александра Вампилова, нам тоже хочется воскликнуть с восторгом: "Уимблдон!"

Леонид БЕСПРОЗВАННЫЙ.

● ВРЕМЯ СЮРПРИЗОВ ● ВРЕМЯ СЮРПРИЗОВ ●

ЛЮДЯМ от «КЕНГУРУ»



Фирменные отделы "КЕНГУРУ" в ТД "Пальмира" (76 кв-л), 1 этаж; м-не "Аэрофлот" (76 кв-л); м-не "Лола" (6 мрн); ТЦ "Баргузин" (177 кв-л, 3 этаж).

Семья КИРЬЯНОВЫХ из 17-го микрорайона выписала нашу газету с доставкой в квартиру - есть у нашей службы доставки такая услуга. А живут Кирьяновы на 5-м этаже в доме без лифта. Н-да... Нелегко придется почтальону, а все почему? Потому, что ломают почтовые ящики нещадно - хоть на пульт ставь. **Дешевле и правда почтальона на дом выписать. Тем более что стоит такая подписка всего на 12 рублей дороже.** Ну это к слову.

Встретили нас Кирьяновы с радостью - жаль, хозяйка Ольга Павловна, работница химзавода, ушла работать в ночную смену и во встрече не участвовала. Зато дома был хозяин, пом. машиниста на УЖДТ Михаил Васильевич, дочь Лариса и внук Ленька. Как мы поняли, главное достоинство этой семьи в том, что у них все хорошо растет - дети , внуки и даже лимоны. Потому что кроме дочери Ларисы есть дочь Катерина и сын Сергей, а лимоны хоть пока зеленые, но к Новому году поспеют.

С легкой душой отдали мы Кирьяновым на размножение ДОРОЖНУЮ СУМКУ ОТ ФИРМЕННОГО ОТДЕЛА «КЕНГУРУ», что в ТД «Пальмира». А всем остальным советуем: любите сумки, покупайте сумки, носите сумки - разные на все случаи жизни. Удобные, практичные, качественные, всех цветов, фасонов и размеров, они есть сегодня в «Кенгуру». **Это ведь только кенгуру есть с чем ходить, а человек о себе сам должен позаботиться.**

ИЗ ПЕРВЫХ РУК

С НАМИ СЧИТАЮТСЯ

МОСКВА, 29 ОКТЯБРЯ. Проведение в России таких мероприятий , как выездная сессия Давосского всемирного экономического форума, будет повышать международный статус РФ. Такое мнение в интервью РИА "Новости" высказал в понедельник член комитета Госдумы по бюджету и налогам Константин ЗАЙЦЕВ (депутатская группа "Регионы России").

По словам депутата, проведение этого форума в России означает, что и США, и европейские страны "с нами считаются , как с равными партнерами".

Чем больше международных семинаров, встреч и форумов будет проходить в России, тем больше Запад будет получать полную и объективную информацию об экономической и политической ситуации в стране, считает Зайцев.

Согласившись с необходимостью вступления России в ВТО, Зайцев выразил мнение, что этот вопрос нельзя форсировать. Необходимо четко разобраться во всех последствиях вступления в эту международную организацию, чтобы ни одна из российских отраслей не пострадала, отметил он. Кроме того, депутат считает преждевременным вступать в ВТО, не достигнув европейских производственных стандартов.

По мнению Зайцева, России следует добиваться "особых условий вступления в ВТО". "России, как огромной сырьевой стране, в этом вопросе можно иметь вполне здоровые амбиции", - сказал он.

Павел ШЕВЦОВ, корр. РИА "Новости".

КАЛЕНДАРЬ

ПРАЗДНИК НЕСОГЛАСНЫХ И НЕПРИМИРИМЫХ



Октябрь 1917 года. Петроград. Сегодня мнения по поводу произошедшего тогда существуют самые разные: от полной поддержки до полного отрицания. Именно поэтому президент РФ в 1996 году решил присвоить 7 ноября звание Дня согласия и примирения. Мол, можно относиться к этому дню поразному, но давайте думать не о том, как к нему относиться, а о том, как нам теперь, не отказываясь от собственной истории, строить новую Россию. И в этом есть определенный смысл.

Однако те, кто продолжает в этот день выходить на улицы наших городов под красными флагами, с этим не согласны. Почти во всех выступлениях на коммунистическом митинге, состоявшемся 7 ноября на центральной площади нашего города, звучало: «С кем примиряться?», «Никакого согласия», «Победа (надо понимать, их победа) близка, и она не за горами» и т.д. и т.п.

С одной стороны, их можно понять: в 1917 году эта партия смогла перевернуть одну из ведущих мировых держав. Что, несомненно, вызывает определенную гордость. С другой, партия не смогла сохранить то, что имела. И это им обидно.

Тем не менее с каждым годом все меньше народу приходит на их митинги. Ангарские оптимисты сделали заявку на 3000 участников (по сведениям УВД, все остальные города области заявили около двух тысяч), но на площади даже с праздногуляющей публикой и милиционерами было от силы 500-600 человек.

Николай БАРХАТОВ, Андрей ДЕРЕВЦОВ (фото).



Сергей ЛЕВЧЕНКО: «Победа близка, и она не за горами».

● ВРЕМЯ СЮРПРИЗОВ ● ВРЕМЯ СЮРПРИЗОВ ● ВРЕМЯ СЮРПРИЗОВ ●



НУ И ЛАДУШКИ!

Наша съемочная группа, готовя очередной выпуск «Времени сюрпризов», оказалась в торговом доме «ЛАДА», где есть все, что надо хорошим людям для того, чтобы хорошо покушать. На 140 кв.м торговой площади находится около 700 наименований продуктов на любой вкус и кошелек. Знай - выбирай!

Что мы и сделали. Набили несколько пакетов самой разнообразной снедью. А достались они, с легкой руки директора ТД «Лада» Юрия ШИРШОВА, электромонтеру завода полимеров Галине ЖУКОВОЙ из 29 микрорайона.

Жаль, саму Галину Сергеевну мы дома не застали. Зато ее муж Виктор Ильич, электромонтажник АНХРС, дочь Татьяна, табельщик того же завода полимеров, и даже 2-летняя внучка Лиза нашему сюрпризу были весьма рады. Еще бы — наборчик получился неслабый. Там было что поесть (и с чем все это приготовить), закусить (и что, собственно, закусывать) и даже десерт (в том числе и для детей). А уж потом, вкусно поужинав, почитать нашу газету - кашу маслом не испортишь.

Так еще раз подтвердился факт, что «Время сюрпризов» со своими подарками никогда не промахивается: они всегда попадают по нужному адресу. Надо только подписаться. А удача своих любимчиков сама найдет.

ТД "ЛАДА", 94 кв-л. Тел.: 53-06-90, 53-28-52.

СТАРЫЙ ДРУГ



лал.
есери-
песери-
Телесе-
здление
о Брукли-
52-26-58.
: 52-29-55.
ия редакции.
звращаются.

С. Эрдынеева.
Е. Неволина.
А. Соколова.
С. Злобина.

● КТО НЕ ВЫПИСЫВАЕТ - ТОТ НЕ ВЫИГРЫВАЕТ ● КТО НЕ ВЫПИСЫВАЕТ - ТОТ НЕ ВЫИГР

● ВРЕМЯ СЮРПРИЗОВ ● ВРЕМЯ СЮРПРИЗОВ ● ВРЕМЯ СЮРПРИЗОВ ●

ПОЛНАЯ ЧАША



Адрес: ОАО Молочный комбинат «Ангарский», ул.Мира,32.

Семья ШЕДЛОВСКИХ живет в «Дворянском гнезде» - так ангарчане называют несколько маленьких аккуратных пятиэтажек в 7-м микрорайоне, на остановке «Ул.Крупской». И есть за что. Отличная планировка , близость к крупному парковому массиву и одновременно к крупной автомагистрали делает этот район едва ли не идеальным для жилья. Однако вернемся к нашим героям - супругам Галине и Вячеславу, коренным ангарчанам, знакомым с детства. Галина - работник городской телефонной справочной службы. Ее позывной - 13-й. Галина считает, именно потому в жизни ей все удается. На борту служебного автомобиля мужа Вячеслава 15-й номер. Автомобиль этот красного цвета. Кроме того, Вячеслав - мастер спорта по пожарно-прикладному виду спорта. Вы догадались: хозяин семьи - пожарный. Еще у Шедловских есть дочь Наташа, первоклассница, и очень красивая кухня - чувствуется, что хозяева проводят здесь много времени.

Галина славится среди своих знакомых необыкновенным поварским талантом. Говорят, что именно она готовит лучший в Ангарске плов и творожную запеканку, а также знает сотни рецептов засолок - один вкуснее другого. Последнее готовы подтвердить: подаренные редакции банки с соленьями были уничтожены мгновенно. Главное: никто так и не понял, из чего и каким образом эта вкуснятина готовилась? Решено: Галина даст списать рецептики, а мы дадим всем нашим читателям. А Шедловским **«Молочный комбинат "Ангарский" предоставил целый ящик молочных продуктов и симпатичный перламутровый чайный сервиз.** В итоге всем было хорошо. А потому, что не водку пьем, а молоко!

Подарки приходят в Ваш дом сами!

Смотрите каждый день на канале НТА в передаче "Время сюрпризов". Но!

КТО НЕ ПОДПИСЫВАЕТСЯ - ТОТ НЕ ВЫИГРЫВАЕТ!

SOS

ТЕБЯ ЗАМОРОЗЯТ, А ТЫ - В СУД!

Ангарские тепловые сети получили наряд отключить 8 ноября тепло в поселке Шеститысячник. Причина — администрация города должна СРЭПу, СРЭП — энергосбыту. Долг за теплоэнергию, потребляемую Шеститысячником, тянется с начала прошлого года и составляет сегодня около миллиона рублей. «Иркутскэнерго», приверженец жестких мер, решило однозначно - отключить. Без тепла остаются 73 жилых дома (2231 человек), три общежития, детский сад и поликлиника. Кстати, многие из жителей поселка долгов по коммунальным платежам не имеют.

— Жители могут подать в суд, никто не имеет права лишить их услуги, за которую они платят, да еще и в разгар отопительного сезона, — советует В.ТОРГАШИН, главный энергетик ЖЭТ-1.

Если сбудутся прогнозы гидрометцентра и во второй декаде ноября ударят морозы, Ангарск ждет катастрофа, повторение Чуны и Приморья. На восстановление тепловых сетей в бюджете никаких средств не хватит, легче сейчас найти миллион и рассчитаться с долгами.

Светлана ЗЛОБИНА.

ПРОИСШЕСТВИЕ

УРОК ЗА ЖАДНОСТЬ

5 ноября в 14.25 в гаражном боксе неработающего, отдельно стоящего здания реагентного хозяйства, расположенного на территории НПЗ, произошел инцидент, в результате которого вспыхнул пожар. Находящийся внутри помещения оператор цеха 7/9 НПЗ получил телесные повреждения (шок 1 степени и термические ожоги 2-3 степени). Пострадавший госпитализирован в медсанчасть компании, на сегодняшний день его состояние оценивается как средней тяжести. По факту этого происшествия возбуждено уголовное дело. В ходе расследования предстоит выяснить причину возгорания, ущерб, а также почему оператор НПЗ оказался в боксе неработающего здания. По мнению специалистов компании, предварительная причина загазованности, взрыва, разрушения здания и пожара - еще одна попытка хищения бензина. Для предотвращения подобных случаев уже сегодня распоряжением генерального директора ОАО АНХК начата комиссионная проверка всех складов и боксов компании.

Наталья ОЖОГИНА (по материалам пресс-службы ОАО АНХК).

НОВЫЕ ТРАДИЦИИ

ТЕПЛО ОТ ЮКОСА

600 ТЫСЯЧ РУБЛЕЙ ВЫДЕЛИЛА НЕФТЯНАЯ КОМПАНИЯ ЮКОС НА РЕМОНТ БЕСХОЗНОЙ ТЕПЛОТРАССЫ



Прошлой зимой ребятишки из садика № 114 о легких платьях только мечтали. А нынче забыли про свитеры и простуду.

Сегодня уже никто не может сказать, как так получилось, что участок теплотрассы, от которого запитываются школа №17 и детское учреждение №114, никому не принадлежит. Хватились, когда надо было подвести от него коммуникации к строящемуся реабилитационному центру, для этого требовалось поменять трубы на всем участке. А теплотрасса-то ничья! Управлению образования не принадлежит, ни одному из коммунальных хозяйств тоже. По какой статье деньги в бюджет закладывать - непонятно. Три года мучились, но финансирования не могли выбить. А проблем с каждым годом все больше становилось: то подвал затопит, то трубу прорвет. Прошлой зимой дети в школе и в садике мерзли. А Дума все гадала, под какую статью эту теплотрассу пристроить...

Елена НИЗИЕНКО, начальник управления образования:

- Мы бы еще долго так мучились, если бы нефтяная компания ЮКОС не предложила нам свою помощь. Я составила список социальных программ, на которые мы давно не можем добиться ни копейки из городского бюджета. Туда вошел ремонт этого бесхозного участка теплотрассы, компьютеризация школ и остекление наших учреждений. Теплотрассу уже запустили в конце прошлой недели (в садике и в школе по этому поводу был настоящий праздник). 650 тысяч рублей получили на остекление, уже закупили материалы и приступили к работе.

В ближайших планах НК ЮКОС финансирование целого ряда городских социальных программ, на которые в бюджете денег не находится.

Зоя СВЕТЛОВА.

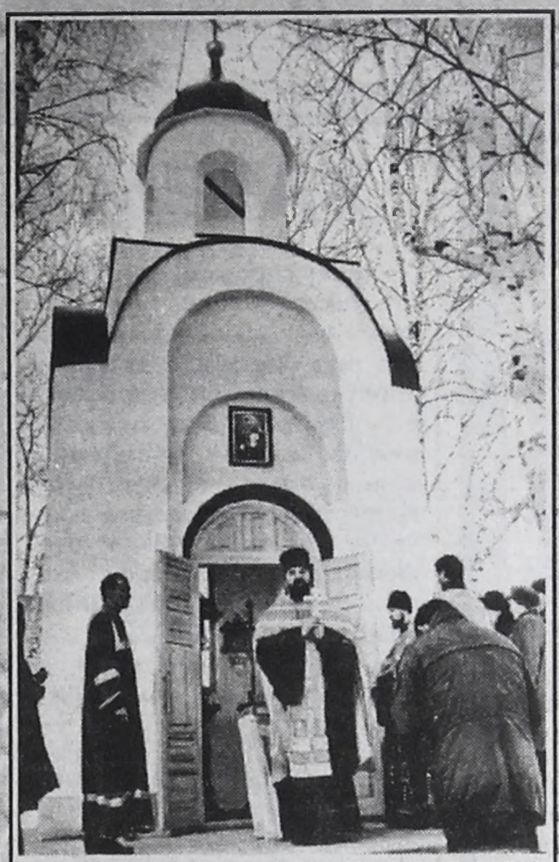

ВЕРА

В ПАМЯТЬ ПОГИБШИХ

2 ноября на территории оперативного полка прошло освящение часовни Георгия Победоносца. Это единственная часовня на территории воинских частей Иркутской области и Дальнего Востока.

Инициатором создания часовни был командир воинской части 3695 полковник Александр АБРОСИМОВ. Его поддержал командир бригады внутренних войск Евгений МИШИН. 27 марта 2000 года на месте будущей часовни был заложен камень. В мае этого года приступили к строительству. В ноябре закончили. К сожалению, из-за климатических условий расписывать стены часовни нельзя. Специально для неё наша художница Евгения ПРОКОПЕНКО напишет 7 больших икон, а пока из Москвы заказана литография.

В субботу в часовне Георгия Победоносца отслужили первую панихиду. Теперь служить в ней будут регулярно. Данная часовня уже третья в АМО.

Ольга МИЛАЯ , Любовь ЗУБКОВА (фото).

ГОД ДУШИ



расписание служб в ангарском храме Святой Троицы (4 поселок)

ПОНЕДЕЛЬНИК, 12 ноября
Седмица 24-я по Пятидесятнице.
Сщмч. Зиновия, еп. Егейского, и сестры его мц. Зиновии.
8.30 - утреня.
Божественная литургия.

ВТОРНИК, 13 ноября
Сщмч. протоиерея Иоанна.
8.30 - утреня.
Божественная литургия.

СРЕДА, 14 ноября
Бессребреников и чудотворцев Космы и Дамиана Асийских и матери их прп. Феодотии.
8.30 - утреня.
Божественная литургия.

ЧЕТВЕРГ, 15 ноября
Мчч. Акиндина, Пигасия, Аффония, Елпидифора, Анемподиста и иже с ними.
8.30 - утреня.
Божественная литургия.

ПЯТНИЦА, 16 ноября
Мчч. Акепсима епископа, Иосифа пресвитера и Аифала диакона.
8.30 - утреня.
Божественная литургия.
16.00 - вечернее богослужение.

СУББОТА, 17 ноября
Собор Карельских святых.
8.30 - Божественная литургия.
16.00 - всенощное бдение.

ВОСКРЕСЕНЬЕ, 18 ноября
Неделя 24-я по Пятидесятнице.
Свт. Ионы, архиеп. Новгородского.
8.30 - Божественная литургия.

Таинство крещения совершается в субботу и воскресенье в 12.30.
Особое поминовение усопших (панихида) - по окончании субботней литургии.
Для желающих креститься в храме проводятся беседы в субботу и воскресенье с 10.00.
Тел. храма: 93-33-25.

● ВРЕМЯ СЮРПРИЗОВ ● ВРЕМЯ СЮРПРИЗОВ ● ВРЕМЯ СЮРПРИЗОВ ●

...ЫБРАЛ НОВЫХ ДВУХ

...тора года назад, играя во «Вре... ...призов», мы познакомились с ...м ШАМАНОВЫМ, директором ...РИНКО». Фортуна тогда улыбну... и Геннадий Витальевич полу... из наших призов. На этот раз ...аманов выступил в роли чело... ...доставляющего приз для на... ...телей.

...ить подарки не менее приятно, ...ть их, - говорит Шаманов.

...то мы знаем.

...ового произошло в жизни за ...а?

...а новость пока только зреет. ...к весне собираемся от... ...рговый дом в 29 микро... «Гефеста».

...рком от Шаманова и ТД «Гефест» мы поехали на Садовое кольцо в п.Байкальск. И встретились там с кондуктором а/к 1948 Людмилой и инженером по ремонту первой автобазы СПАО АУС Петром ГУЦАЛ. Оказалось, семья Гуцал живет в Ангарске с прошлого года (раньше жили в Северном Казахстане, хотя сам Петр родом из Черемховского района). И на газету нашу подписались всего второй раз. Но вот судьба выбрала их. И замечательный, ручной работы набор кувшинчиков из фарфора теперь будет украшать их дом.

Отсюда вывод: неважно, сколько лет ты подписываешься на нашу газету. Если тебе повезет, то удача может постучаться и в твои двери. Но этого не случится никогда, если у тебя нет подписки на газету «Время».

...т» (12а мрн). Тел.: 55-48-33, 55-81-73.

НЕОБХОДИМОЕ УСЛОВИЕ УДАЧИ

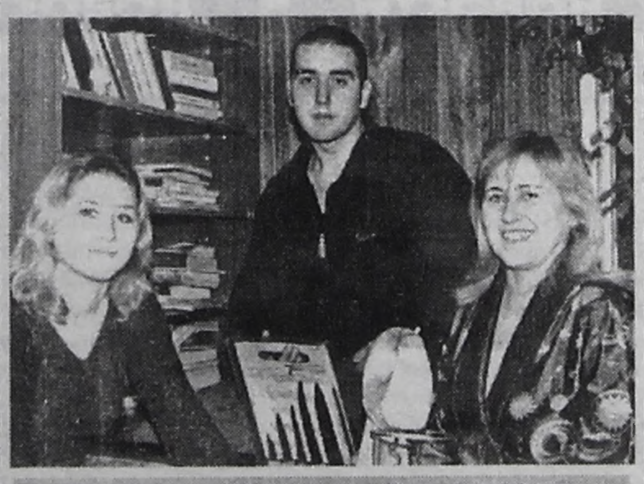

«Мир бытовой техники». Тел. 59-82-60.
ТД «Гефест» (12а мрн, 1 этаж).
ТД «Европа» (ул.К.Маркса,6).
ТД «Пальмира» (76 кв-л, 1 этаж).

Как было недавно сказано в нашей газете: и добрый пример должен быть заразителен. А наша газета ошибается редко. И вот, последовав примеру руководства торгового дома «Гефест», очередной сюрприз для наших читателей предоставил один из павильонов «Гефеста» - «МИР БЫТОВОЙ ТЕХНИКИ» (это, как заходите, так сразу слева). Техники там какой только нет. На все случаи жизни. И условия продаж неплохие: кредит, скидки... Впрочем, что их хвалить - приходите и убедитесь сами.

Дело в другом. Здесь мы еще раз убедились, что удача отнюдь не бывает случайной. Супружеская пара, зашедшая в павильон присмотреть пылесос, охотно откликнулась на нашу просьбу и, тщательно перемешав в известной уже, наверное, всему городу красной шляпе поступившие в последние дни квитанции, вытянула одну из них. В результате мы оказались в 25-м доме 15-го микрорайона в гостях у диспетчера завода полимеров Ольги ГОВОРИНОЙ (совсем даже не родственницы нашего губернатора). Ольга Дмитриевна - большая любительница стряпать (а ее сыновья - ученик 29-й школы Саша и студент АГТА Илья и даже его подруга Наташа, воспитатель д/у № 42, - большие любители эту стряпню покушать), но недавно у Ольги вышел из строя миксер. Что, как вы понимаете, усложняет стряпательный процесс. Так ведь именно **хороший, оборотистый миксер (а в придачу замечательный набор кухонных ножей)** мы ей и привезли! А еще говорят, фортуна слепа.

Николай БАРХАТОВ, Любовь ЗУБКОВА (фото).

...ТО НЕ ВЫПИСЫВАЕТ - ТОТ НЕ ВЫИГРЫВАЕТ ● КТО НЕ ВЫПИСЫВАЕТ - ТОТ НЕ ВЫИГРЫВАЕТ

ГОРОСКОП на каждый день

Пятница, 9 ноября

День располагает к рассеянности - старайтесь помнить об этом и концентрироваться на том, что делаете.

Избавьте любимых от придирок и нытья.

Астромедицина: показано лечение нервной системы, нижней части ног.

Календарь красоты: отличное время для ухода за ногтями, кожей и волосами.

В питании ориентируйтесь на простую здоровую пищу.

Чтобы не было **горько**, не ешьте **сладкого** после 17 часов - совет косметологов для девочек-подростков и врачей-диетологов для женщин за 30 лет.



Народный календарь: церковь отмечает память преподобного Нестора Летописца, составившего "Повесть временных лет".

Родившимся 9-го дано заниматься книжным делом.

Именины у Андрея, Марка, Нестора.

Единственно хороший сон - видеть себя под дождем.

Суббота, 10 ноября



День довольно противоречивый. Большие и важные дела обещают закончиться очень удачно, тем не менее созвездия дня предвещают немало слез... Помните об этом, постарайтесь сделать все, чтобы этого не случилось.

Астромедицина: показано лечение психики.

Медики утверждают: самое лучшее средство от депрессии - свет. Больше времени проводите на свежем воздухе, особенно в солнечные дни.

Еще в далекие времена египетские врачи, определив, какого цвета недостает человеку, "купали" больного в оздоравливающих потоках целительных для него лучей. Как? В египетских храмах были обнаружены помещения, конструкции которых заставляли преломляться солнечные лучи в тот или иной цвет спектра. Так вот, для лечения депрессии, подавленности весьма эффективен **красный цвет.** Он же поможет активно преодолевать жизненные препятствия. Каким образом?

- Ношение одежды определенного цвета;
- создание цветовой гаммы в интерьере;
- употребление пищи определенного цвета;
- ношение самоцвета и использование его лечебного свойства;
- использование посуды и предметов сервировки стола определенного цвета.

Не следует забывать - все хорошо в меру. Избыток красного может привести к конъюнктивиту, головной боли, неврозу, повышению давления.

Народный календарь. Параскева и Ненила.

Иконы святой Параскевы Пятницы охраняют семейное благополучие и счастье. Перед ней молятся об исцелении телесных и душевных недугов.

Параскева считается заступницей женщин, покровительницей женского рукоделия.

Однако на этот день падает ряд суеверных обычаев - в этот день нельзя прясть, стирать белье. Примечали: кто в этот день много смеется, тот в старости будет много плакать.

Именины у Дмитрия, Ивана, Максима, Прасковьи, Степана.

Сон чем ярче, тем скорее воплотится, но истолковать следует от обратного.

Воскресенье, 11 ноября

Посвятите день семье, дому, отдыху. Возможно, вам придется убедиться, что мелочи жизни - совсем не мелочи... Если придется выяснять отношения - разговор лучше довести до конца, но поспешных решений не принимайте.

Если в этот выходной решили отправиться за покупками, то удачной может быть покупка одежды, галантереи, бижутерии, парфюмерии, измерительных приборов.

Астромедицина: при убывающей Луне (по 14.11) старайтесь себя поберечь, при любых недомоганиях срочно принимайте меры, обращайтесь к врачу.

Рекомендации по сегодняшнему дню: эффективно лечение психики, органов чувств, печени, очищение крови. Благоприятна диета. А вот и вкусное лекарство - **апельсин.** Если нет противопоказаний, один апельсин в день совсем неплохо включить в свой рацион. Медики установили: в нем содержится вещество инозит, предупреждающее развитие склероза. Инозит благоприятно воздействует на состояние нервной системы, стимулирует функцию кишечника, очень нуждается в нем сердечная мышца и нервная ткань мозга.

Народный календарь: Анастасия-овчарница.



Пастухов в этот день принято было зазывать в гости, обильно угощали, благодарили за работу.

Начало стрижки овец. Говорили: "Руном с овцы одевались и отцы".

Именины у Анастасии, Анны, Марии.

Сну не верьте.



ДАТА

ЗАЧЕМ В СИБИРИ БОЛЕРО?

Если спросить ангарчан, что такое болеро, пожалуй, лишь 1 из 10 вспомнит, что это вид одежды, а именно: короткая безрукавка, весьма распространенная в Испании. Остальные, не задумываясь, ответят: «Это фирменный магазин одежды на ул.Чайковского, 43». И это значит, что у «Болеро» есть своя репутация, свой имидж и свой покупатель.

Для того чтобы это все было, магазину понадобилось 5 лет.

На праздновании дня рождения в минувшую пятницу хозяйка «Болеро» Елена ПОЛОВИНСКАЯ - по образованию историк - благодарила тех, кто все эти годы был рядом и помогал встать на ноги. Директора центрального универмага Людмилу СОБИТОВУ, где «Болеро» начинало маленьким отделом. Ангарское отделение Сбербанка, «всегда понимающее наши проблемы». Маму Ларисы ЕФРЕМОВОЙ - ангарчанки, которая нынче живет в Германии - с этого факта собственно «Болеро» когда-то и началось. «Любимого налогового инспектора» ... и десяток первых покупателей, ставших не просто клиентами, но друзьями.

Среди них директор банка и телефонистка на 09, жена известного предпринимателя, врач муниципальной поликлиники и рядовая служащая частной фирмы... Так что определение «элитный», которое иногда употребляют в отношении «Болеро», говорит скорее не о социальном статусе его покупателей, а о вещах, которыми здесь торгуют.

Первое впечатление - очень сдержанное. Поражают только ценники - обычные для Москвы, они непривычны для Ангарска, и сравнить их не с чем, потому что никто одеждой европейского класса больше у нас не торгует. Скромный костюмчик с «бабушкиной вышивкой» в цветочек может стоить несколько тысяч. Зато в такой одежде вы будете хорошо себя чувствовать хоть на молодежной тусовке, хоть на приеме у губернатора. Кроме того, в большинстве своем это классические вещи, а значит, они практически не выходят из моды. Добавьте сюда известное немецкое качество, когда вещь не линяет, не деформируется, не садится и не вытягивается, и вы поймете, почему настоящие знатоки не задумываясь платят за здешнюю безрукавку с высоким горлом полторы тыщи, а за свитер почти четыре.

На фоне великого множества тряпок «до первой стирки», которыми сегодня завален город, товары от «Болеро» - представители королевской крови. И способны превратить в аристократа любого, кто готов за это заплатить.

Зося БЕЛКИНА,
Любовь ЗУБКОВА (фото).

ГРАДУСНИК

ОЖИДАЕТСЯ НЕБОЛЬШОЙ СНЕГ

7 ноября. Ночью ожидается небольшой снег. Днем без осадков. Ветер северо-западный, 3-8 метров в секунду. Температура ночью -1-6 градусов, днем 0 +2.

8 и 9 ноября временами ожидается небольшой снег.

8 ноября ветер юго-восточный, 3-8 метров в секунду. Температура днем +1+6. Ночью -1-6.

9 ноября ветер северо-западный, 10-14 метров в секунду. Температура днем -3 +2.

(По информации Ангарской гидрометобсерватории).

ЛУННЫЕ СУТКИ

на ноябрь 2001 года



9 ноября - 24 лунные сутки - весь день

10 ноября - 25 лунные сутки - с 1 часа 14 минут

11 ноября - 26 лунные сутки - с 2 часов 38 минут

12 ноября - 27 лунные сутки - с 4 часов 1 минуты

13 ноября - 28 лунные сутки - с 5 часов 26 минут

14 ноября - 29 лунные сутки - с 6 часов 50 минут

15 ноября - 30 лунные сутки - с 8 часов 12 минут

1 лунные сутки - с 14 часов 41 минуты

Лунные сутки рассчитаны на координаты г.Ангарска

Светланой РАЗУМОВСКОЙ.

ЗНАЙ НАШИХ!

ГОЛЫМИ РУКАМИ

Первенство области по армейскому рукопашному бою прошло 3-4 ноября в Усолье-Сибирском. В соревнованиях принимали участие спортсмены из Красноярска, Иркутска, Свирска, Усолья, из Ольхонского р-на и пос. Максимовщина. От Ангарской общественной организации ветеранов войны в Афганистане, которая входит в общероссийскую федерацию армейского рукопашного боя, выступала команда частного охранного агентства "Пандшер-Аргун", в составе которой бывшие военнослужащие оперативного полка. Наши земляки завоевали 3-е командное место. В личном первенстве два вторых места получили Дмитрий ФОМИН (весовая категория до 80 кг) и Алексей ТКАЧЕНКО (весовая категория до 85 кг). Дмитрий ФОМИН также был отмечен призом за лучшую технику ведения боя.

Сейчас наши молодые ветераны на базе спортивного клуба "Ермак" организовали свою школу по армейскому рукопашному бою и в конце декабря этого года намерены провести турнир, посвященный памяти ангарчан, погибших в горячих точках.

Екатерина ШЕВЧУК.

ГРОССМЕЙСТЕРЫ-ТРЕТЬЕКЛАССНИКИ

Первенство города по шахматам среди младших школьников (3-й класс и моложе), проводимое уже 21-й раз(!) Дворцом творчества детей и молодежи, собрало 43 участника (38 мальчиков и 5 девочек) из 13 школ города и д/у № 94.

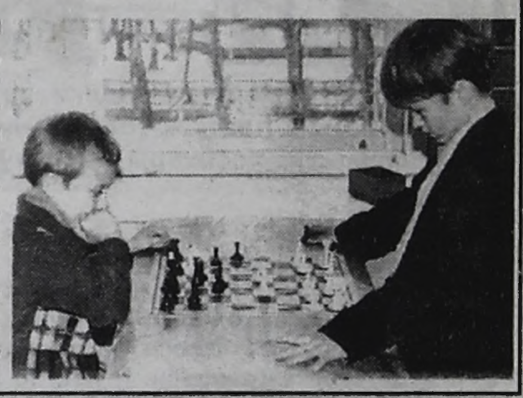

Сильнейшим за шахматной доской стал **Семен Полоротов** (3 а класс, школа № 8, тренер **Л.Окладников**). На втором месте **Паша Константинов** (2 б класс, школа №12, тренер **М.Малышонок**). Третье место у **Никиты Ковалева** (3 а класс, школа № 12, тренер **М.Малышонок**).

На снимке: финальная партия, справа - С. Полоротов.

НА СВОЕ МЕСТО

МУЗЕЙ ВОЗВРАЩАЕТСЯ

Наконец-то конфликт между А. П.Мироновым и советом ветеранов спорта, в результате которого из помещения исчез музей спортивной славы, подошел к логическому концу.

Свои претензии друг к другу стороны будут решать в личном порядке, а музей (который во всей этой истории оказался крайним) возвращен Петровичем на старое место. Так что после восстановительных работ , которые займут определенное время, музей спортивной славы Ангарска будет готов вновь принять экскурсантов. И слава Богу.

Андрей ДЕРЕВЦОВ.



НОВОСТИ • НОВОСТИ • НОВОСТИ • НОВОСТИ

Наука

КАКАЯ ПОЛЬЗА ОТ ЛАУРЕАТОВ

За сто лет существования Нобелевской премии ее получили более 700 человек. 10 декабря чеки на 950 тыс. долларов получат нобелевские лауреаты-2001. Физиологи Леланд Хартвелл (США), Тим Хант и Пол Нюрсе (Англия) получат свою Нобелевку за «открытие ключевых регуляторов клеточного цикла». Ученые изучали процессы деления раковых клеток, пытаясь понять секрет их роста и найти «ключ» к его торможению. Исследования они проводили еще в 70-80-е годы, причем 62-летний Хартвелл начинал эксперименты с обычных дрожжей. Увы, «ключ» к торможению рака до сих пор не найден. Но Шведская Королевская академия, похоже, решила дать ученым аванс на будущие труды. С медициной связана и работа химиков Уильяма Ноулза, Барри Шарплесса (США) и Редзи Ноёри (Япония), которые сделали важное открытие в области фармакологического производства - в первую очередь сердечных препаратов и антибиотиков. Если раньше лекарства имели много побочных эффектов, то теперь они стали более «чистыми». Благодаря Ноулзу было создано лекарство от болезни Паркинсона.

Всегда готов!

ПИОНЕРИЯ ВОЗРОЖДАЕТСЯ

Пионерская организация, существующая с 2000 года, провела в Рязани первый областной пионерский слет, на котором были приняты декларация и устав организации. Организация состоит из 120 пионеров. Поначалу повязать на шею красный галстук мог каждый желающий, теперь же принимают самых достойных. Несмотря на то, что вся атрибутика сохранена (и галстуки, и барабаны, и знамена), организация эта вовсе не коммунистическая. Цель ее - увести детей от наркомании, алкоголизма, преступности. Ребята в ряды юных пионеров вступают охотно, ведь зачастую им нечем себя занять: большинство секций перешло на коммерческую основу, и не у всех есть возможность там заниматься. Лозунг у пионеров 21-го века совершенно иной по сравнению с их предшественниками: «За Родину, добро и справедливость!», на что пионер, как и в советские годы, должен отвечать: «Всегда готов!»

ЧАС ПРОБИЛ

ПОРА НАЗВАТЬ ВТОРОГО ПОБЕДИТЕЛЯ КОНКУРСА НА САМОГО ГЛАЗАСТОГО ЧИТАТЕЛЯ



Честно говоря, мы не ожидали, что такой найдется. И вправду: ну откуда бы кому и знать, какие у кого часы? Все-таки это хоть и важная, однако не самая заметная деталь имиджа. А вот поди ж ты!.. Что лишний раз доказывает: наши люди все видят!

Самыми трудными оказались, как это ни странно, часы поэта Валерия АЛЕКСЕЕВА. Его «Полет» приписывали то директору мясокомбината Сергею Матусевичу, то начальнику УВД Владимиру Рогову. Часы директора швейной фабрики Светланы КОРОЛЕВОЙ отдавали директору школы предпринимателей Лидии СУВОРОВОЙ, которая носит, кстати, российскую «Чайку» - правда, золотую. Между тем мы, жалея своих читателей, даже оставили им подсказку, которую, правда, никто, кроме одного человека, не заметил: на снимке Виктор СУВОРОВ в крутых золотых часах с браслетом, но все почему-то упорно давали ему часы Сергея МАТУСЕВИЧА - именные швейцарские с ремешком из натуральной кожи.

Из более чем 40 ангарчан, участвовавших в конкурсе,правильно ответила только Светлана Дмитриевна ТАБИТУЕВА. Она же была и самой первой. Технологию отгадки она объяснила так:

- Поскольку я работаю экономистом на мясокомбинате, я пошла и посмотрела, какие часы у нашего директора. Потом спросила у начальника службы охраны Юрия Федоровича, какие часы могут быть у начальника УВД. Он сказал: только «ОРИОН коммандос». (И верно: Рогов получил их в качестве подарка от областного УВД по итогам работы за 1999 год. - Прим. редакции.) Дальше было просто: у Суворова должны быть часы с браслетом - он на вашей фотографии именно в таких, значит, оставшиеся мужские часы могли принадлежать только Валерию Алексееву. С женскими часами помогла интуиция.

Хорошая у вас интуиция, Светлана Дмитриевна!

Она вам принесла подарок - часы наручные деловые «Чайка» на модном кожаном ремешке. Настольные часы получила и победительница первого нашего конкурса «КТО ЭТО» Ида Васильевна ЛОСКУТОВА.

Поздравляем! Берем тайм-аут и готовимся к следующему конкурсу.

P.S. Когда итоги были уже подведены, почта принесла нам новую пачку писем с ответами. Среди них оказался один правильный. Его автор - НЕЧАЕВ В.И. из 19-го микрорайона. Мы рады, что людей с хорошей интуицией среди наших читателей уже двое. Но, как и договаривались, приз отдаем тому, кто ПЕРВЫМ прислал правильный ответ.

РОДНЯ

"БЕЛЫЙ ОСТРОГ" ДОМА

2 ноября в Иркутске играл "Белый острог", а 3-4-го - уже в Ангарске. С прошлого выступления инструментального дуэта в родном городе прошло всего полгода. Уже несколько лет сибиряки живут в Нью-Йорке и выступают за рубежом, где хорошо известны как "Two Siberians" (Двое из Сибири).

В концерт вошли знакомые меломанам композиции. Музыканты также представили новую программу "Дорога на Эльдорадо".

- Мы написали ее под впечатлением от просмотренного мультфильма, который так и называется "Дорога на Эльдорадо". Мы смотрели его и порой в рисованных персонажах даже узнавали себя, - рассказывает Артем ЯКУШЕНКО. - А потом родилась музыка. В новой программе она длится 45 минут, есть композиции, названия которых родились сами собой. Одна из них называется "Оставьте сообщение после сигнала". Всегда, как только мы начинали ее играть, тут же звонил телефон.

В жизни музыкантов много нового. Например, у Артема появилась новая медиа-скрипка. А еще он состриг свою шикарную шевелюру, с которой его видели последние 15 лет. Ну, а если серьезно и по существу, то недавно сибирский дуэт гастролировал в Америке по восточному побережью от Бостона до Вашингтона. "Двое из Сибири" дали два сольных концерта на JVC-jazz - фестивале: один в Нью-Йорке, другой в городе Саратога, что на севере штата. В фестивале участвовало много музыкальных звезд, однако выступление сибиряков было одним из самых ярких.

Совсем скоро в творческой жизни"Белого острога" наступит эпохальное событие. Сибиряки подписывают контракт с немецкой фирмой EFA и начинают гастроли по всей Европе. Правда, Россия и страны СНГ в этот договор не попадают. Зарубежные фирмы по-прежнему не хотят работать с нашей страной, в которой процветают пиратство и "фанерное" исполнение музыки. Все концерты, которые Артем и Юрий дают в России, они сами организовывают. В конце января "Белый острог" запишет новую пластинку с участием известного саксофониста-виртуоза, обладателя семи "Гремми" Майкла Брейкера. А уже в новом году инструментальный дуэт начнет тур по Европе, после чего концерты пройдут в Штатах . Далее "Белый острог" отправляется покорять Японию. А пока что на вопрос: "Где вы более всего популярны?" - отвечают: "Конечно, в Иркутске и Ангарске ". Кстати, забывать родной город Артем и Юрий не намерены. Уезжая 6 ноября, они обещают вернуться. Еще раз сыграют в Иркутске и Ангарске перед тем, как отправиться в мировое турне, т. е. в феврале будущего года.

Юлиана ГРИНЕВА.



НОВИНКА

ХУДОЖЕСТВЕННОЕ МИНИ

К юбилею города наши художники при участии Ангарского художественного фонда и Фонда поддержки социальных и благотворительных программ выпустили альбом. Название «Художники Ангарска», увы, не соответствует истине. На 16 страницах этого маленького, худенького альбомчика разместилось всего по одной репродукции картин 13 художников, которые нашли средства на эти цели (на самом деле в Ангарске не менее 30 художников).

Несмотря на это, альбом уже сейчас можно назвать раритетом, хотя бы потому, что **за всю историю города он единственный, который хоть как-то констатирует факт наличия в Ангарске художников.** К сожалению, графика, керамика и скульптура здесь не представлены. Опять же не хватило места. И средств.

Это тем более обидно, что аналогичные каталоги уже имеются в других городах области (Иркутске, Шелехове, Саянске, Усть-Илимске). Там для их издания даже не потребовалось такого весомого повода, как 50-летие. Просто это было интересно.

Будем надеяться, что первая проба окажется не последней. Тем более что на обложке многозначительно написано "Выпуск 1".

Наталья ОЖОГИНА.

ПРИГЛАСИТЕЛЬНЫЙ БИЛЕТ

Дворец культуры нефтехимиков
ТЕАТР "ЧУДАК"
11 ноября, воскресенье, в 17 часов
Ф.Достоевский
«ДЯДЮШКИН СОН»
Инсценировка и режиссура
Леонида Беспрозванного.



НОВОСТИ • НОВОСТИ • НОВОСТИ • НОВОСТИ

Диагноз

ПЬЕМ И МРЕМ

Алкогольная ситуация в стране на протяжении длительного периода времени неблагополучна. По данным Минздрава России, на учете в лечебно-профилактических учреждениях по поводу алкоголизма и алкогольного психоза ежегодно состоят более 2 млн. больных. Рост производства и продажи алкогольной продукции, заметное повышение цен на алкоголь привели к увеличению поступлений на потребительский рынок более дешевой по цене, но сомнительного качества продукции. На протяжении уже многих лет общие тенденции в смертности населения страны определяет ситуация со смертностью людей трудоспособного возраста. По сравнению с 1998 г. число умерших в этих возрастах увеличилось на 60,3 тыс. человек (на 1,6%) и составило в прошлом году 581,1 тыс. человек. За год удельный вес трудоспособного населения в числе умерших всех возрастов повысился с 26,2% до 27,1%. Как и прежде, среди умерших в рабочих возрастах мужчины составили около 80%. В 1999 г. отмечено существенное увеличение числа умерших женщин от болезней системы кровообращения.

Социальная защита

СКОЛЬКО СТОИТ СМЕРТЬ ВОИНА?

Российское правительство приняло решение ежемесячно выплачивать дополнительное пособие детям, чьи отцы погибли или пропали без вести в Чечне или на прилегающих к ней территориях Северного Кавказа. Выплаты в размере двух минимальных зарплат начнутся с 1 января 2002 года. Власти Московской области обещают начать выплаты семьям погибших военнослужащих на месяц раньше. Причем размер материальной помощи вдовам и сиротам с 1 декабря 2001 года будет составлять 2000 рублей (на 500 рублей больше, чем раньше). Впервые ежемесячные выплаты в сумме 500 рублей будут получать и семьи воинов, которые погибли в мирной обстановке. Например, стали жертвами «дедовщины».

ГОРОСКОП на каждый день

Понедельник, 12 ноября

Сегодня есть возможность добиться успеха! Удачны учеба, обмен идеями, консультации.

Неплохо наведаться в салон красоты, ателье, заняться сменой имиджа.

Астромедицина: берегите почки (минимум жидкости), уязвима поясница. Эффективно лечение области головы, зрения, слуха. Благоприятна стоматология.

Кстати, недавно ученые выяснили, что сыр защищает зубы от бактерий ничуть не хуже разрекламированного "Орбита". Он повышает содержание кальция в 2 раза, и еще истинные ценители этого продукта - французы считают: употребление сыра снижает риск сердечно-сосудистых заболеваний. Одно "но" - острые сыры противопоказаны при язвенной болезни, гастритах,колитах, гипертонической болезни.



Народный календарь: Зиновий - синичник.

Синичкин день, т. к. прилетали птицы - зимники: синицы, щеглы, снегири, сойки. Обычно с этого дня мастерили и развешивали кормушки для птиц.

Суеверия: в седую старину считали: если в этот день появлялись волки на полях, то они якобы предвещали мор, или голод, или войну.

Именины у Артема, Елены, Марка, Зиновия, Степана.

Сон не исполнится.

Вторник, 13 ноября

Желательно, чтобы лозунгом этого дня стало слово "экономия". Не давайте в долг, не покупайте обнов. Ко всему прочему велика вероятность краж, обманов, лжи и малодушия. Обида и разочарование вполне естественны. Захочется отреагировать резко и неэтично... Не делайте этого. Ситуацию можно исправить, если проявите терпение и мудрость.

Астрологи подсказывают: 12-13 ноября удачные дни для пересадки комнатных растений. А если наводите порядок в детской комнате, будьте внимательны, не выбрасывайте вещи, дорогие сердцу вашего ребенка. Возможно, он интуитивно ищет свои обереги... Педагоги, кстати, советуют наводить порядок в детской обязательно вместе с ребенком.

Астромедицина: показано лечение в области затылка, стоматология.



Народный календарь и практическая магия о капризных жителях подоконников. Вот что говорили наши предки о комнатных цветах.

Фикус приносит хозяевам благополучие и семейное счастье. Однако селить его в своей квартире надо навсегда. Как только попытаетесь избавиться, он заберет все хорошее, что принес в ваш дом.

Вьющиеся растения - плющ, лианы - к раздору. Это растения-вампиры.

Пальма хороша в офисе, а дома к болезням, несчастью.

Расколотый цветочный горшок - к беде.

Кто увидит, как распускается на солнце цветок, будет счастлив.

И, наконец, если в доме много цветов (как, кстати, кошек и собак) - это говорит о душевном одиночестве человека, даже если у него и есть семья... Будьте внимательны к таким людям.

Верить или не верить приметам - дело ваше, но на всякий случай лучше иметь в виду.

Сны обычно ложные.

Среда, 14 ноября

Разумный подход на сегодня - склонить голову над своей работой.

Этот день просто праздник для всяких магов, гипнотизеров и пр. Дабы избежать козней, понадобится живость мышления, спокойствие, главное - не дать гневу выйти из-под контроля. Как говорят восточные мудрецы: "Чрезмерная злоба разрушает дух, как чрезмерная еда разрушает тело".

Астромедицина: берегите зрение! Уязвима сексуальная сфера. Держитесь подальше от "химии", острого, сомнительных продуктов. Осторожнее с животными, они ведут себя деятельно и агрессивно.

Народный календарь. Козьма - Демьян. Кузьминки. Встреча зимы. "Кузьминки - об осени поминки". Снежный день обещает будущей весной большой разлив.

Кузьма и Демьян считаются покровителями семейного очага, святости и нерушимости брака.



Традиции: Кузьминки слыли девичьим праздником. День этот в народе называли еще куриными именинами. А главным кушаньем на столе и была "именинница" - курица.

Именины у Демьяна, Ивана, Кузьмы, Якова.

Вряд ли вы поймете что-либо из сегодняшнего сна.

Четверг, 15 ноября



Сегодня от нас требуется провести день тихо, спокойно, незаметно. Почему? Новолуние! Да еще в Скорпионе! Астрологи твердо уверены - день не подарок! Главное - не упорствуйте, не учите жить! В деловой жизни применяйте не стратегию, а гибкую тактику (разницу, надеюсь , понимаете).

Астромедицина: уязвимы зрение, носоглотка, секс нежелателен.

Хорошо устроить "голодный" день или "посидеть" на овощах и соках.

Хорошо лечатся сегодня зубы, шея, верхние дыхательные пути.

Народный календарь: Акундин.

"Акундин разжигает овин".

Именины у Афония и Леопольда.

Все, что приснилось, верно и справедливо.

Ольга СОЛОМИНА.

АМЕРИКА У НИХ



В ПАНИКЕ

Гражданин почтальону:
- Сколько стоит отправить это письмо?
- 34 цента - обычное или доллар - если с сибирской язвой.

(Из современного американского юмора)

Сидим с подружками в маленьком вашингтонском кафе, в получасе ходьбы от которого - Белый дом, а в 45 минутах езды на метро - полуразрушенный Пентагон. Как и все пусть бывшие, но все-таки русские, ведем философские беседы на тему: где лучше умирать - на бывшей родине или в Америке.

- Только в России, - выносит вердикт стоматолог Марина, приехавшая вместе с мужем-врачом на стажировку в Штаты, да так там и осевшая. - Там к тебе хоть кто-то придет и доброе слово скажет. Здесь этого ни от кого не дождешься, ни от американцев, ни от своих, русских.

- Если бы я знала, что тут начнется такой бардак с терроризмом да с сибирской язвой, ни за что бы не поехала. Столько сил угрохала, чтобы визу добыть, не говоря уже о финансах, и вот что получила, - жалуется бебиситтер Лена, с огромным трудом добывшая несколько лет назад разрешение на работу. И продолжает: - Как вы думаете, могу я прибавку к зарплате попросить, ведь каждый день риску подвергаюсь - из почтового ящика первая письма достаю.

Она хотела бы прибавить к своим 500 за две недели еще долларов 100. Мы оцениваем ситуацию как очень сложную. Потому что с точки зрения чрезвычайных обстоятельств цена Лениных услуг действительно возрастает, а с точки зрения просто человеческой - как-то неудобно делается... Опять вступает Марина:

- Мои соседи-американцы питьевую воду запасают. У них сын вчера в противогазе вокруг дома бегал, играл. Намордник ему велик - болтается. И так они собираются спасаться от биологической атаки. Я им говорю: если нашлют какую-нибудь заразу, это все равно не спасет.

Несколько лет назад, когда в прессе активно обсуждалась проблема глобального потепления, все американцы, напуганные перспективой наводнений, накупили надувных лодок. Тогда я, только перебравшись из России, жутко смеялась над будущими «Ноями», а пожив здесь несколько лет, поняла, что сама купила бы резиновый кораблик, даже если бы мой дом находился в пустыне Техаса.

После всего, что произошло и происходит сейчас в США, с уверенностью утверждаю, что нигде опасность не чувствуется с большей силой, чем здесь - в этой максимально благополучной стране. Там, где не всегда все хорошо, к потенциальной опасности привыкаешь, с ней живешь и за повседневностью не замечаешь. А когда все было спокойно, а потом - вдруг! - случилось ЧП, это воспринимается всеми остро и порождает Ужас.

Рождение Страха

Вот уже полтора месяца Соединенные Штаты живут в атмосфере постоянного страха. Не успели пережить трагедию с самолетами-камикадзе, как появилась новая угроза - письма с бактериями сибирской язвы, или антракса, как ее здесь называют. Нация вдруг осознала, что в остальном мире есть те, кто ненавидит США. Что, если бы американцы вдруг вымерли, есть те, кто откровенно этому порадовался бы.

Не то чтобы простые граждане раньше об этом не знали - телевидение не пропускает ни одного мало-мальски антиамериканского выступления за рубежом. Факты сожжения американского флага и чучел президентов, если таковые случались, можно было наблюдать по ТВ и до трагедии 11 сентября. Но тогда думалось, что это просто политика, ничего общего с жизнью на американской земле не имеющая. Нынешние события показали, что антиамериканизм имеет прямое отношение к каждому жителю страны. И что презирающий смерть террорист - страшная разрушительная сила, которой очень сложно противостоять.

И вот на самом пике этого откровения на сцене появляется антракс. 5 октября от подсыпанной в письмо заразы умирает фоторедактор компании «American Media» во Флориде. Парню крупно не повезло: он заболел самой тяжелой - легочной - формой сибирской язвы и перед смертью жутко страдал. 7 октября служащий, разбирающий почту того же учреждения, отправлен в госпиталь с кожной формой болезни. Смертность от нее составляет 20%, если не лечиться, по сравнению с 90% в случае легочного антракса. В этот же день зараженное письмо находит на своем столе сотрудник телеканала NBC в Нью-Йорке Том Брокау, у которого та же кожная язва. 13 октября ФБР регистрирует споры язвы в письме, отправленном из штата Нью-Джерси в компанию «Microsoft». Через два дня закрывается офис сенатора Томаса Дэшла, получившего ядовитое «письмо ненависти». Его секретарша, открывавшая письмо, просыпала ядовитый порошок себе на ногу и, стряхнув «пепел» рукой, передала послание боссу. Тот же результат, что и в двух приведенных выше случаях. Подобная судьба постигла и 7-летнего мальчика, заглянувшего вместе в мамой в офис телеканала ABC. Сказать по правде, это было душераздирающее зрелище - когда по телевидению крупным планом показали крохотную ручку ребенка с огромной красно-черной язвой. Страна, в который уже раз, ужаснулась: вот уже и невинный ребенок на грани смерти. Террор продолжается!

17 октября следы отравы были обнаружены в офисе губернатора штата Нью-Йорк Джорджа Патаки. Желтые костюмы и противогазы команд специалистов, проверяющих здание конгресса и суда, Белый дом и почтовые отделения, стали реальностью Вашингтона. «Спасатели» похожи на инопланетян и никак не вписываются в нарядный осенний пейзаж. Работа конгресса приостанавливается, так как следы антракса обнаруживаются и в здании на Капитолийском холме. От легочной формы сибирской язвы умирают два работника обслуживающего правительство почтового отделения. Его закрывают.

68 тонн задержанной почты из Вашингтона перевозят в город Лима, штат Огайо, дабы пропустить ее через оборудование, которое обычно используется для стерилизации хирургических инструментов. По мнению специалистов, только таким способом - с использованием радиоактивного излучения - можно убить споры язвы. Планируется потратить 40 млн. долларов на покупку 8 подобных устройств для самых крупных почтовых отделений.

А 15 служащих отделения, куда пока переслали новую корреспонденцию кабинета министров, отказываются выходить на работу. Берут больничные, отпуска. Паника среди почтовых служащих увеличивается, несмотря на то, что их всех «посадили» на сипро - «противоязвенный» антибиотик. Все лекарства выдаются им бесплатно, за счет государства. Одна упаковка стоит около 600 долларов. Кстати, как выяснилось, болезнь подавляет не только сипро, но и намного более дешевые тетрациклиновые антибиотики.

Тем временем смятенные конгрессмены со своими свитами, выгнанные из уютных офисов, бегают по госпиталям, тоже глотают антибиотики и дают пресс-конференции, пытаясь убедить свой электорат, что ФБР найдет всех биотеррористов. Мэр Вашингтона Энтони Уильямс пытался личным примером вселить оптимизм в ряды избирателей. Его родители проработали больше 30 лет в почтовой службе США, и мистер Уильямс, сопровождаемый матерью, лично посетил несколько почтовых пунктов. После чего оба начинают принимать сипро.

В больницы потоком стекаются люди, утверждающие, что они уже позаражались, и тоже требующие лекарств. Врачи в «запарке». Проводится массовое тестирование носовых проходов людей, которые находились в зараженных зданиях. Ищут, например, тех немногочисленных туристов, которые отважились совершить экскурсию в дом конгресса.

Да, антибиотики становятся чуть ли не самым распространенным лекарством - их принимают чаще, чем, например, анальгетики. Но, во-первых, не будешь же «сидеть» на сипро всю жизнь - весь иммунитет сядет. А во-вторых, массовое принятие антибиотиков может создать ситуацию, при которой бактерия, адаптировавшись, создаст новую форму - устойчивую ко всем известным медикаментам.

Что изменилось

Прогноз погоды выходит теперь со специальным сообщением о погоде в Афганистане. Помимо традиционных стиральных порошков и машин в рекламные блоки вставляются ролики о непобедимых и грозных вооруженных силах США. Мужчинам и женщинам, неравнодушным к судьбе Родины, предлагается посмотреть видеокассету, чтобы определить - в каком виде войск они могли бы быть полезны.

Все крупные фирмы озабочены разработкой собственных «антитеррористических» планов, определяющих каждый шаг персонала в случае теракта. Особенно обеспокоены предприниматели, имеющие офисы в высотных зданиях. Администрации многих компаний предписали своим менеджерам завести и держать под рукой «пожарную» папку с особо важными документами. При эвакуации ее следует прихватить с собой и попытаться вынести из здания.

Приближался любимый всеми праздник Хэллоуин - пора карнавалов и ряженых. На этот раз костюмы ведьм и дракул в магазинах спросом не пользовались. Зато расхватывались «нью-йоркские пожарники» и «статуи свободы». Традиционно школы вывозят своих учеников на фермы - посмотреть, как растут символы этого веселострашного праздника - тыквы. Но в этом году родители, уже проинформированные прессой, что споры язвы живут в почве, просили отменить экскурсии.

У кабинок кассиров в супермаркетах исчезли надувные шарики с надписью «Я тебя люблю!» Гораздо большей популярностью пользуются следующие слоганы: «Мы верим в Бога» - как на долларовых купюрах - или «Да благословит Господь Америку». На бензоколонках продаются стикеры «Не забудем 11 сентября» - их наклеивают не только на ветровые стекла авто, но и на витрины и детские коляски.

Флаги - везде. Большие и маленькие - на зданиях корпораций, балконах частных домов, на зеркалах и антеннах автомобилей. Менеджеры по персоналу срочно обзавелись трехцветной лентой патриотических цветов и нарезали по кусочку - каждому служащему предписали носить в форме петли на воротниках и лацканах одежды. Компания «Microsoft» выпустила компьютерную заставку с развевающимся флагом. В рассылаемых каталогах модной одежды уже появились костюмы с американской символикой.

Смотрю на все это и думаю: где граница между патриотизмом и коммерцией? Маленький флажок на машину стоит 15 долларов. Они расходятся влет. Как, впрочем, и противогазы, цена на которые возросла с 35 до 100 долларов. Несказанно повезло компании «Bayer», находившейся до сентября чуть ли не на грани банкротства. Сейчас она имеет заказ от американского правительства на сипро на сумму 95 млн. долл.

Опасная профессия - секретарь

Но все эти меры пока так и не вернули сползшие с лиц американцев улыбки, еще так недавно бывшие фирменным знаком этой самодостаточной нации. Как бы ни призывал президент Буш возвратиться к нормальной жизни, снова летать на самолетах, делать покупки, ходить в рестораны и прочее, люди все равно не летают, не покупают, а все больше едят по домам. Новый всеамериканский лозунг «Back to normal!» - «Назад к нормальному!» только подтверждает, что страна в кризисе.

- Вчера я объясняла детям, как нужно обращаться с почтой, - рассказывает Бренда, компьютерный дизайнер, живущая в пригороде Вашингтона Роквилле с двумя детьми и мужем. - Мы решили не заносить почту в дом. Будем просматривать ее прямо во дворе, вскрывать только конверты со счетами, остальное - выбрасывать.

Бренда считает, что это уменьшает процент заражения. Свежий воздух скорее унесет споры антракса. В офисе Бренды разрешено пользоваться при вскрытии писем специально купленными перчатками и защитными масками. Секретарши с удовольствием восприняли нововведение, ведь они обязаны вскрывать всю служебную корреспонденцию, что сейчас в прямом смысле опасно для здоровья.

- Мне стыдно, что люди впадают в панику, - поделилась со мной Карен, бывший школьный учитель из Вашингтона. - Скоро начнется сезон гриппа, от которого у нас в стране ежегодно умирает около 20 тысяч человек. А если подумать, сколько американцев погибает в автокатастрофах, то это еще 30-40 тысяч. Думаю, что Америка этот антракс переживет. Это не болезнь мешает нам сейчас жить, а наш собственный страх и пресса!

Но мнение Карен далеко не типичное. Чтобы понять, почему несколько писем с антраксом породили всеобщий страх, нужно знать американский стиль жизни, знать - насколько важна здесь почта. Это в России можно месяцами не получать ни газет, ни писем. В Штатах все по-другому.

Чем рискует американец, не проверив почту?

Во-первых, он может наделать кучу долгов. Все счета по кредитным картам приходят по почте. Платить нужно персональным чеком, который закладывается в присланный тебе со счетом конверт. Если учесть, что кредитки использует практически каждый взрослый член семьи, оплачивая даже самые мелкие покупки, рискуют все.

Во-вторых, можно остаться без телефона, света, воды, газа и отопления. И даже без срочной медицинской помощи. Это в России можно не платить за квартиру по нескольку месяцев, и тебя не выселят. В Америке выгонят и не поморщатся. А между тем большинство коммунальных платежей совершается через почту.

P.S. По каналу ABC передали, что специалист по сибирской язве из бывшего Советского Союза (имя не называлось) советует пользоваться утюгом, чтобы обезопасить почту от смертоносной бактерии. Это было единственное сообщение из новостей последних месяцев, которое меня жутко развеселило.

Ольга ДОТИ,
специально для агентства «Аргументы и Факты-Новости» из Вашингтона.

НОВОСТИ • НОВОСТИ • НОВОСТИ • НОВОСТИ • НОВОСТИ • НОВОСТИ

Должники

ОТВЕТНАЯ МЕРА

Своеобразную инициативу в борьбе с неплательщиками за коммунальные услуги решил проявить мэр Иркутска Владимир Якубовский. Недавно он издал указ, по которому всех должников по коммунальным услугам пофамильно должны печатать в газете, чтобы все знали, кто тормозит развитие ЖКХ. Однако иркутянка Галина Кирсанова, в свою очередь, предложила публиковать в газетах все предприятия, которые задерживают зарплату. Она считает, что такая мера призовет к ответственности руководителей этих организаций, им станет стыдно, и они начнут вовремя выплачивать зарплату, а люди, в свою очередь, начнут вовремя платить за коммунальные услуги.

Здоровье

АНАЛИЗЫ НА СПИД ПРОВЕРЯЕТ АВТОМАТ

В Ижевском республиканском центре по профилактике и борьбе со СПИДом появился аппарат «Автоиммуноблот». Он может делать 18 анализов одновременно и способен работать в две смены. По словам ижевских медиков, подобного аппарата нет даже в московском центре борьбы с «чумой 20-го века», который возглавляет крупнейший специалист в этой области Вадим Покровский. Анализы там до сих пор делаются вручную. По данным Минздрава Удмуртии, в республике зарегистрировано 1010 ВИЧ-инфицированных, причем подавляющее большинство - мужчины. Примерно половина заразившихся - в возрасте 19-24 лет.

Расплата

МИНИСТЕРСТВУ ОБОРОНЫ УКРАИНЫ НЕ ПО КАРМАНУ СУММА КОМПЕНСАЦИИ ЗА СБИТЫЙ ТУ-154

Возмещение ущерба за сбитый Украиной российский самолет Ту-154 над Черным морем должно осуществляться из резервного фонда кабинета министров Украины, а не из средств Министерства обороны, как это было в случае с попаданием ракеты в жилой дом в Броварах (Киевская область). Главный финансист Минобороны Украины Иван Марко сообщил, что в бюджете военного ведомства предусмотрена сумма на возмещение убытков от различных внештатных ситуаций в размере 5 млн. гривен (1 млн. долларов), однако военные уже выплатили эти деньги по другим случаям. Он также отметил, что если убытки по «броварскому делу» не превышали 2 млн. гривен, то в ситуации с российским самолетом они могут быть гораздо выше, поскольку звучала информация, что только убытки авиакомпании «Сибирь» составили приблизительно 10 млн. долларов. Иван Марко высказал мнение, что в качестве компенсации за сбитый самолет Украина могла бы передать российской авиакомпании аналогичный Ту-154. Что же касается пассажиров, то, по мнению Марко, родственникам погибших, которые были застрахованы, должно быть выплачено по 20 тыс. долларов плюс возмещение морального ущерба, сумма которого пока неизвестна.

ТРАДИЦИИ

НЕВЕСТЫ БЕЗ ШТАМПОВ



В конкурсе «Невеста года», который проходил в ДК «Современник» в минувшее воскресенье, участвовали Русалочка, Златовласка, Золушка, Белоснежка, кукла Барби и Фея. Конкурс состоял из трёх частей - визитная карточка, романтическое приключение, танец. Все девушки были просто великолепны, но лучшей оказалась Елена КОРЕПАНОВА, приз зрительских симпатий получила она же.

Елене ЕРОШЕВИЧ 23 года, учится она в техникуме лёгкой промышленности. Лена всю жизнь мечтала встретить своего сказочного принца и думала, что это случится ... в облаках. Они бы летели, крепко держась за руки. Возможно, поэтому Лена прыгала с парашютом, но встретила своего жениха не на небе, а ... в автобусе. Классический вариант знакомства в общественном транспорте по-прежнему работает. Вот уже 5 лет ребята вместе, только видятся не часто: жених - будущий военный и учится в Новосибирске. Лена мечтает стать дизайнером-модельером, а о замужестве пока не думает: «Сначала выучиться надо». Конечно, если есть жених, то можно и подождать.

Анна СМИРНОВА в этом году закончила Ангарскую технологическую академию. Сейчас в свободном полёте, а точнее - ищет работу. А вот жениха она уже нашла. Мечтала встретить его на Востоке, и был бы он ... султаном!

Правда, султаны обычно маленькие и толстенькие, а возлюбленный Ани ростом два метра, и познакомились они не в пустыне, а на колхозном поле. Раньше была такая хорошая традиция - студенты помогали колхозам собирать урожай. В тот раз студенты поехали в Савватеевку. Чтобы, не дай Бог, кто-нибудь не потерялся, преподаватели проводили перекличку.

- Помню, объявляют: «Дудников», - рассказывает Аня, - а кто-то рядом со мной как гаркнет: «Я!» Во мне всего метр шестьдесят (зря, наверное, старики называют молодёжь «атомной»), для того чтобы разглядеть парня, мне пришлось задрать голову. Наши глаза встретились, и после этого о султанах я уже не мечтала...

Дружат Аня с Женей уже пять лет, а вот расписываться не собираются. Анна считает, что ещё рано.

Ольге ШАМАНОВОЙ - 18. Учится на втором курсе Ангарской технологической академии. В мечтах Ольга видит себя преуспевающей журналисткой, работающей в Останкино. Именно там она намерена была встретить свою любовь.

На самом же деле своего возлюбленного Ольга встретила на стройке. Этим летом студенты проходили практику в СМУ-5, познавали, так сказать, азы мастерства. Костя, тоже студент, помогал Ольге. Кончилась практика, но запала Ольга в душу Косте. Долго ломал голову парень, какой предлог найти для встречи, и вот догадался - выписка о заработной плате. Пришёл домой к Ольге с «жировкой», а её дома не оказалось. Два часа прождал у подъезда, прежде чем увидел свою ненаглядную. С тех пор влюблённые не расстаются. Константин страшно ревнивый, он был против участия Ольги в конкурсе невест - вдруг уведут? Жениться молодые не собираются, сначала доучиться хотят. У-умные!

Анечка КУРИЛОВА учится в одиннадцатом классе. Мечтала, чтобы её встреча с незнакомцем выглядела романтично, где-нибудь в Испании на берегу Средиземного моря. Он шёл бы по пляжу в чёрных очках, ослепительно улыбаясь. Всё так и было.Только не на пляже, а в ресторане... Сразу выяснилось, что они оба любят яблоки и число 7. Этого оказалось достаточно для первого шага. Сейчас Денис учится в Томске и так часто пишет, что Аня отвечать не успевает. Они помолвлены, так что свадьба - дело времени.

Марина СТАРОВОЙТОВА окончила медицинское училище, ей 20 лет. Вот уже три месяца работает медсестрой в роддоме. Марина считает себя девушкой недоступной и скрытной. Поэтому имя своего возлюбленного открывать не стала. Однако сказала, что ей было 18 лет, когда мистер Х начал ухаживать за ней: дарил букеты, произносил пламенные речи, вот сердце красавицы и не выдержало. Замуж Марина выходить пока не собирается, у неё сейчас одна цель в жизни - выучиться и стать врачом-педиатром.

Елена КОРЕПАНОВА - помощник хореографа в шоу-группе «Маргарита», ещё она преподаёт танец в школе №2 и учится в Восточно-Сибирской академии искусств. Первая встреча у Лены, может быть, произойдёт в Испании, а точнее, на кориде. Она будет страстной Кармен, а он - бесстрашным тореадором. У Елены много друзей, но такого, кому можно было бы отдать руку и сердце, пока нет.

- Знаете, я человек эмоциональный и романтичный, мне нужны яркие впечатления. Например, если бы ко мне подошёл молодой человек и неожиданно красиво, ярко предложил выйти за него замуж, я бы, наверное, согласилась. Не важно, красивым он будет или нет.

Так что, парни, дерзайте, а то непорядок: НЕВЕСТА ГОДА БЕЗ ЖЕНИХА!

Ольга МИЛАЯ.
Любовь ЗУБКОВА (фото).

ВРЕМЯ СМЕЯТЬСЯ

КТО ТАМ?

Звонок в дверь.

- Кто там?

- Милиция. Пенсионер Кукушкин здесь проживает?

- Кукушкин-то здесь проживает. А вот то, что вы из милиции, это еще доказать надо. Может, вы бандиты переодетые? Я открою, а вы мне по башке!

- Ну ты уж, дед, совсем!.. Не бойся: мы не переодетые, мы настоящие.

- Спасибо, успокоили. Недавно по телику показывали, как одни пожарными наряжались: на машине с мигалкой, в противогазах по лестнице, следы из брандспойта смывали. Офисы грабили. Вы на чем приехали?

- Машин не хватает, бензин кончился. Пешком пришли.

- Похоже на правду. Удостоверенье есть?

- Смотри, дед, печать, фотография. Похож?

- Ближе, еще ближе. Вроде похож. Только вот у тебя лицо, милок, какое-то



подозрительное.

- Чего же это оно у меня подозрительное?

- Не глупое...

- Что же в этом плохого, дед?

- Я тебе не говорю, что это плохо. Я говорю, что подозрительно.

- Вань, покажи ему свое лицо. Ну как?

- Вот это другое дело. Как в сериале про ментов. Сколько вас там?

- С собакой трое.

- Вообще-то бандюги с собакой не ходят. Только собачки вашей я что-то не вижу.

Раздается громкий собачий лай.

- Слышал, дедуля?

- Так это и я так могу. Гав! Гав! Гав! Слышали? Вы ее поднимите, чтобы видно было.

За дверью слышится возня и кряхтение.

- Ух, какая лохматая! Кобель али сука?

- Какая разница, дед!

- Между кобелем и сукой - большая!

- Собака не наша - взяли на время. Собак тоже не хватает. Сейчас посмотрим. Нука!

Раздается клацание зубов и вопль:

- Ты что кусаешься, подлюга!

- Ну хотя бы как кличут ее, знаете?

- Рексом, сказали, зовут.

- Значит, кобель. Тоже мне сыщики, мать вашу! Метод индукции и дедукции применять надо, а не лапать животину. Заходите. Чего пожаловали-то?

- Ты, дед, сегодня в трамвае сумку на сиденье оставил?

- Ох, я, милые, я! Склероз проклятый. Старость не радость. А еще говорят, что наша милиция никого найти не может! Как же вы нашли-то меня, родимые?

- У нас, деда, свои секреты. Ты про террористов слышал?

- А как же! Целый день по телевизору про них долдонят да про белый порошок с нашей язвой.

- Значит, так. Еще раз сумку с мукой в трамвае оставишь - пойдешь, в лучшем случае, по статье за хулиганство. А пока распишись в получении.

Сергей САВЧЕНКОВ.

НОВОСТИ • НОВОСТИ • НОВОСТИ • НОВОСТИ • НОВОСТИ • НОВОСТИ • НОВОСТИ

Во даем!

ОТ СМЕРТИ В «БЛИЗНЕЦЕ» СПАС... «ПОФИГИЗМ»

Прилетавшая недавно в Минск на встречу с бывшими одноклассниками 42-летняя гражданка США Светлана С. поведала потрясенным друзьям детства, что в момент терактов в Нью-Йорке находилась непосредственно в одном из зданий Всемирного торгового центра. Когда «Боинг» с камикадзе врезался в «близнеца», служащим компании, в которой работает экс-минчанка, было приказано оставаться на местах и ждать приказаний начальства. Однако, с детства приученная не воспринимать всерьез «указания сверху», бывшая пионерка и комсомолка, что называется, поспешила «сделать ноги». 52 этажа она преодолела по узкой лестнице и уже снизу с ужасом наблюдала, как горят и рушатся этажи, где находились ее друзья и сослуживцы. По мнению Светланы, если бы не впитанный еще в советской школе «пофигизм», ей пришлось бы разделить трагическую участь более дисциплинированных и трепетно относящихся к указаниям боссов американцев.

Спорт

ЗИМНЯЯ ОЛИМПИАДА В СОЛТ-ЛЕЙК-СИТИ МОЖЕТ НЕ СОСТОЯТЬСЯ?

Зимняя Олимпиада 2002 года в американском Солт-Лейк-Сити может не состояться. Об этом заявил на днях член Международного олимпийского комитета норвежец Герхард Хейберг, сославшись на положение Олимпийской хартии. Он пояснил, что страна-организатор Олимпиады, ведущая войну с другим государством, обязана прекратить все военные действия как минимум за семь дней до начала игр или в противном случае отказаться от их проведения. Как считает Хейберг, именно этой проблеме должно быть посвящено ближайшее заседание координационного совета Олимпиады, на котором должен быть получен конкретный ответ американской стороны: гарантирует ли она окончание военных действий в Афганистане к тому времени, когда олимпийцы станут съезжаться в Солт-Лейк-Сити? Однако американцы продолжают готовиться к Олимпиаде. Недавняя проверка биографий нескольких тысяч волонтеров игр показала, что 300 из них ранее имели дело с правоохранительными органами; в результате они были забракованы как неблагонадежные. В оргкомитете Олимпиады считают, что лучше перестраховаться, нежели иметь неприятности во время игр.

Находчивость

ПРОПАВШИЙ ПИСТОЛЕТ НАЙДЕН С ПОМОЩЬЮ РАДИОВЕЩАНИЯ

Во время стоянки эшелона с военным грузом на железнодорожной станции Дно Псковской области у начальника караула, сопровождавшего эшелон из Читы, пропал пистолет ПМ с 8 патронами. Как объяснил в военной прокуратуре Псковского гарнизона хозяин оружия - старший лейтенант Виктор С., две недели походной жизни, плохое питание и практически бессонные ночи оказались утомительными, и он решил немного расслабиться. А когда очнулся, то обнаружил пропажу вверенного ему оружия. Первоначально оперативно-розыскные мероприятия никаких результатов не дали. Тогда военное начальство назначило за обнаружение оружия вознаграждение в 20 тыс. рублей. Об этом сообщили по каналу местного радиовещания, после чего в Дновский РОВД обратился некий гражданин и передал органам пистолет и боеприпасы, объяснив, что нашел их в районе вокзала. За сданное оружие гражданин получил обещанную награду. А старшему лейтенанту С. грозит штраф в размере от 100 до 200 МРОТ.

БОЛЕВАЯ ТОЧКА

ГОД БЕЗ ОТВЕТА

30 ноября 2001 г. исполняется год, как коллектив школы № 19 обратился с открытым письмом к мэру г.Ангарска и депутатам городской Думы («Время» от 30.11.2000 г.). Ответа мы не получили, даже формальной отписки из мэрии в школу не пришло. Жаль, что власть города не читает самую читаемую в Ангарске газету, которая освещает на своих страницах очень важные для жизни ангарчан проблемы.

Я как избиратель уже никогда не отдам свой голос на будущих выборах за ныне действующего мэра и депутатов городской Думы. Мне не нравится власть, которая игнорирует мнение целого педагогического коллектива.

Суть открытого письма сводилась к следующему: **в штатное расписание школ необходимо ввести должность классного воспитателя.** Это помогло бы решить многие вопросы в школьной и внешкольной жизни детей. Дело в том, что родителей, не умеющих воспитывать собственных детей, не желающих это делать, становится все больше и больше. Морально-нравственный уровень многих пап и мам достиг критической точки. Духовная жизнь в этих семьях отсутствует. Такие родители не являются для детей помощниками и защитниками в сегодняшней нелегкой жизни. Вспоминаю случай, когда девочка-десятиклассница спросила у меня, где находится в Ангарске «Современник». Мы с классом собирались туда на спектакль. За свои 16 лет жизни она ни разу там не была! А девочка считалась не худшей ученицей в классе. Сколько интересных встреч, походов, театральных вечеров и музыкальных часов, да и просто разговоров по душам не состоялось в ее жизни только потому, что не было рядом взрослого человека, в обязанности которого входила бы организация интересной жизни детей. **Сегодняшний классный руководитель занимается этим только в свободное от основной работы время, когда ни времени, ни сил уже нет.**



Стыдить сегодня наших детей, похоже, некому. Возможно, поэтому они и не знают, что такое стыд.

Но, кажется, лед тронулся. В начале учебного года директор школы сказала, что из Министерства труда пришло новое штатное расписание, в котором предусмотрена должность классного воспитателя. Однако никаких перемен в школе не произошло. Видимо, власть г.Ангарска решила на этом сэкономить. Пусть все остается по-старому. А это значит:

- пусть дети слоняются после школы без дела;
- пусть бьют окна;
- пусть курят, с детства употребляют пиво, спиртное, наркотики;
- пусть дерутся и сквернословят;
- пусть растет число малолетних преступников;
- пусть не ходят в библиотеки и читальные залы;
- пусть не слушают хорошую музыку и стихи;
- пусть не знают дороги в театр и т.д.

Вы писали: на спектакль детского театра «Родничок» не пришел ни один зритель. Родители не ведут. А на должность классного воспитателя в городской казне нет денег. Зато есть деньги на программу по борьбе с наркотиками, содержание медвытрезвителя, ликвидацию последствий народных гуляний и т.д. И это считается нормальным?

В России говорят: надежда умирает последней. А во Франции принято думать иначе: дела у человека пойдут гораздо лучше, если будет раз и навсегда покончено с надеждой.

РОМАНЧУК А.С.,
учитель школы № 19.



Ведущая
Галина АМЯГА.
Тел. 52-23-17.

Кто и о чём пишет в газету

665830, г.Ангарск, ул.Ленина, 43,
редакция газеты "ВРЕМЯ"

ДОСКА ПОЧЕТА

КРОВНАЯ СВЯЗЬ

Здравствуйте, уважаемые работники газеты «Время».

Пишет вам иркутянка Зимина Тамара Петровна. Мне 73 года. В октябре я пережила большое горе: у меня попала в центр кардиохирургии моя внучка Олесенька в возрасте 5 лет. Нужна была срочная операция на маленьком сердечке. Вроде бы все было подготовлено. И когда мне в последний момент сообщил хирург, что недостаточно крови, я стала искать доноров среди больных и посетителей. В глазах людей я видела сострадание, жалость, но помощи оказать желающих не нашлось. В коридоре сидела женщина и была очень задумчива. Я поняла, что тоже что-то не клеится, присела рядом и расплакалась. Обратив на меня внимание, она поинтересовалась: в чем дело? **Когда я сказала, что нужна кровь, она, не задумываясь, сказала: ведите меня к вашему хирургу.** В несколько минут женщину обследовали, и она пошла сдавать кровь. Только и сказала: «Должно быть все хорошо. Вы знаете - за деньги можно купить все, а так оказать помощь вряд ли кто согласится. Я желаю здоровья вашей внучке» - и ушла.

Хочу поблагодарить через газету эту женщину. Доктор сказал мне фамилию донора моей внучки. Живет она в Ангарске - ТАТУР Лидия Иннокентьевна. Огромное ей спасибо за милосердие. Олесенька поправляется. А вам здоровья, счастья во всем и хочу поздравить также с праздником 7 ноября.

С уважением семья ЗИМИНЫХ.

Не говори, что мир печален.
Не говори, что трудно жить.
Умей средь
жизненных развалин
Смеяться, верить и любить!

Наш адрес: Иркутск-58, Красноказачья,137 а.

ПРЯМАЯ РЕЧЬ

ЛИЦЕЮ ТЕСНО

Мэру г.Ангарска
г-ну Новокшенову В.В.,
депутатам Ангарской городской Думы
ОТКРЫТОЕ ПИСЬМО ПЕДАГОГОВ И РОДИТЕЛЕЙ УЧАЩИХСЯ МОУ "АНГАРСКИЙ ЛИЦЕЙ № 1"

Уважаемые господа! К вам обращается педагогический коллектив, родители и учащиеся одного из известных и престижных инновационных образовательных учреждений города и области. Взяться за перо и обратиться к вам с просьбой нас побудила настоятельная необходимость в рассмотрении вопроса, который, к сожалению, решается уже больше 10 лет.

Все дело в том, что для работы такого типа учреждения, как лицей, необходимы определенные условия: материальная база, наличие помещения для общественного питания, а также помещений для обеспечения индивидуализации учебного процесса и для организации культурно-массовой работы с учащимися.

Несмотря на отсутствие всего вышеперечисленного, педагогический коллектив делает все необходимое для реализации качественного образования по программам повышенного уровня, о чем свидетельствуют результаты городских, областных, всероссийских олимпиад и конкурсов: только за последний год 93 призовых места завоевано лицеистами. Наши выпускники успешно обучаются на самых престижных факультетах ведущих вузов Иркутска, Новосибирска, Москвы, Санкт-Петербурга и др. Во время обучения лицеисты активно вовлекаются в научно-исследовательскую деятельность под руководством преподавателей лицея, а также ученых ангарских и иркутских вузов. Высокий уровень работ лицеистов отмечался на областных и региональных научно-практических конференциях.

Для развития творческих дарований детей в лицее работает эстетический центр, насчитывающий 12 творческих коллективов, в которых занимается более 300 учащихся. Такой **насыщенный и напряженный ритм работы образовательного учреждения требует соответствующих условий, которых сегодня в лицее нет.** Традиционные праздники, встречи с интересными людьми, научно-практические конференции, родительские собрания и другие мероприятия, объединяющие лицеистов в одну семью, проводятся, к сожалению, вне стен лицея. Постоянно арендовать залы ДК наше образовательное учреждение не в состоянии. А самое большое помещение лицея - читальный зал библиотеки, вмещающий 40-50 человек. Библиотека является интеллектуальным и культурным центром лицея, она уникальна своей востребованностью лицеистами, поэтому перегружать ее массовыми мероприятиями невозможно без ущемления интересов учащихся. А **пустующие днем кабинеты и разрушающийся актовый зал ДК "Строитель" являются постоянным напоминанием о том, как неразумно эксплуатируются здания муниципального учреждения.**

Мы совсем не хотим при этом прерывать деятельность уже работающих в ДК "Строитель" взрослых творческих коллективов. Напротив, программа по успешной социализации наших выпускников предусматривает тесное общение с людьми разных социальных групп, отличающихся возрастом или общественным статусом, что позволит им впоследствии безболезненно вписаться в контекст современных цивилизованных процессов, создаст оптимальные условия для их дальнейшей самореализации. Нужно отметить, что примеры подобного сотрудничества имеют место даже в пределах нашей области: 47-й иркутской школы с ДК "Дружба", ИГЭА с кинотеатром "Художественный" (сегодня культурный центр ИГЭА) и др.

Мы надеемся, что наши дети тоже достойны внимания и человеческого отношения к ним и что городская администрация не забывает о главном гуманистическом принципе "Все лучшее - детям!" Хочется верить, что мы будем услышаны и проблема будет решена положительно, с учетом всех пожеланий заинтересованных сторон, в кратчайшие сроки.

С уважением преподаватели и родители учащихся МОУ "Ангарский лицей № 1".

ИМЕНА

СИЯЮЩАЯ ВАЛЕНТИНА

В начале октября ДК "Энергетик" проводил для ветеранов труда и войны День пожилого человека. Программа вечера была насыщена. Было много желающих показать свой талант на сцене. Одна из них - БУСЫГИНА Валентина Петровна, которая песней "Мои года, мое богатство" вселила в зрителей оптимизм.



Поражаемся энергичности этой маленькой женщины, и даже не верится, что на эти хрупкие плечи упало так много несчастий - блокада Ленинграда, детский дом... Не потеряла Валентина Петровна веселого нрава. Костюм, в котором была она в тот вечер, соответствовал праздничной обстановке - она прямо вся сияла и переливалась.

Хочется отметить, что все ветераны остались довольны проведенным мероприятием. Были вручены подарки, а те, которые выступали на сцене, еще дополнительно были вознаграждены не только аплодисментами, но и подарками.

От имени всех ветеранов благодарим администрацию ДК "Энергетик" за чуткое отношение к нам, а именно директора ДЗЮБУ Татьяну Моисеевну и ЛИНЮК Елену Петровну. Творческих удач и здоровья им и, конечно же, ветеранам. Пусть жизнь их наполняется радостными днями, побольше улыбок, песен, оптимизма, удачи и, самое главное, здоровья.

От совета ветеранов ЯКУШЕВА Г.М.

ЛИКБЕЗ

МЕСТО БОЯ - «ЭРОН»

Пользуясь случаем, администрация клуба поправляет и дополняет информацию к статье в газете «Время» от 18 октября 2001 г. «Угро поймало чемпиона».

Преступник не имеет никакого отношения к рукопашному бою и никогда не являлся чемпионом по этому виду спорта. Печально, что люди, преподающие такой вид спорта, как ушу-саньда, называют себя каратистами и рукопашниками. Они ими никогда не являлись, тем самым вводя в заблуждение самих занимающихся и людей, живущих в нашем городе. Надо быть в ответе за тех, кого приручили, и не перекладывать свою вину на других. **В Ангарске полноправным и единственным, кто популяризирует рукопашный бой, является клуб «Эрон».** Преступник же никогда не являлся членом этого клуба.

20 октября в школе № 30 в 15 микрорайоне прошли отборочные соревнования в клубе рукопашного боя «Эрон». Президент - ЧУПИН Вадим Владимирович (1 дан, черный пояс, мастер спорта), и.о. президента - ТИБЕНЕВ Максим Николаевич (1 кю, коричневый пояс, 1-й взрослый разряд).

Турнир проводился по плану мероприятий Иркутской областной федерации рукопашного боя. Ребята отбирались в сборные, которые примут участие в областных, региональных чемпионатах, чемпионатах России и Вооруженных Сил.

Отборочные соревнования проходили по олимпийской системе. Ребята показали бойцовский дух, стремление к победе и отличную технику. К примеру, КОНОВАЛОВ Никита вышел на соревнования со сломанной рукой и в упорных боях занял третье место.

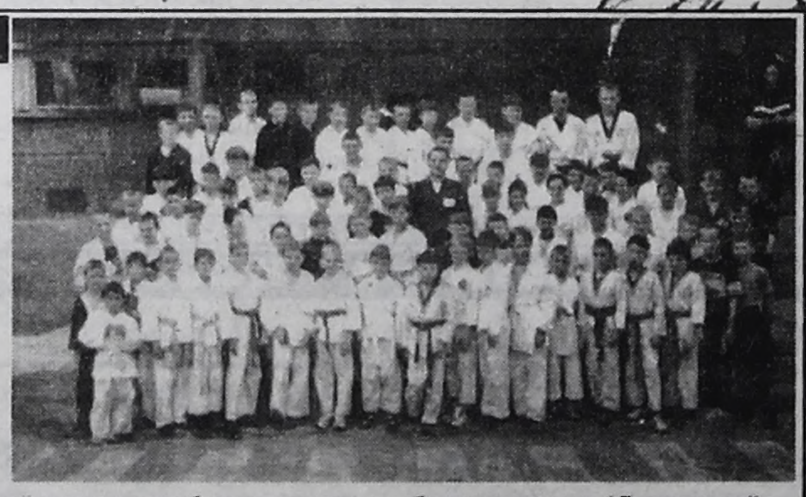

В тунире принимало участие около 130 бойцов, имеющих спортивные разряды и степени в каратэ.

Участники награждались дипломами и ценными подарками.

У клуба «Эрон» в разных частях города 11 филиалов и один в п.Мегет. Занятия ведут инструкторы, прошедшие аттестацию и имеющие допуск к тренерской деятельности. **Центр клуба находится в 15 микрорайоне в школе № 30.** По словам президента клуба ЧУПИНА В.В., ребята вырастут здоровыми и надежными людьми нашего города. Не все станут чемпионами, великими спортсменами, да это и не самое главное. Главное - у ребят развивается чувство коллективизма, умение подставить плечо товарищу в трудную минуту, понятие о чести и уважении к себе и к людям.

Администрация клуба "ЭРОН".

ЛИЧНЫЙ ОПЫТ

СПОЛЗИ С ДИВАНА!

Я не написал бы этой статьи, если бы не крик души - помоги ближнему. Люблю ходить мимо политехнического института (сейчас академия) не потому, что я его бывший выпускник, а сейчас уже пенсионер, а потому, что люблю молодых людей, люблю с ними общаться, беседовать. Есть очень интересные молодые люди, с интересными мыслями, толковые. Иногда наши беседы не только на инженерные темы, но и о жизни. Скажем, факт, что студенты 50-60-х годов могли прожить на стипендию, воспринимается с удивлением. Но не об этом речь. Пример, о котором речь ниже, поможет кому-то решить проблемы. Как говорится, **всегда есть два выхода и третий запасной. То есть в жизни всегда можно найти достойный выход из сложившейся ситуации.** Дело было так.



Встретился мне Саша-студент, он же внук моего бывшего однокашника. У Саши была непростая ситуация. Он учится на третьем курсе, учится успешно, с большим желанием, но в семье случилось несчастье. Саша с отцом, а ранее и дедом, решали свои финансовые проблемы промыслом в тайге, добывали по осени орех кедровый. Безусловно, это было большое подспорье и деду-пенсионеру, и отцу, не имеющему хорошо оплачиваемой работы, а Саше как студенту тем более. В первые же дни работы в тайге отец сломал ногу. Пришлось вывозить его из тайги, о добыче ореха не было и речи. Потребовались деньги на лечение. Лишилась вся семья дохода. У Саши встал вопрос в данной ситуации как у основного кормильца семьи: как быть? Саша и поделись им со мной при встрече.

Мысль помочь не давала мне покоя, тем более что я при расставании сказал ему: не отчаивайся, передай привет деду, взял его номер телефона и дал ему свой. Рассказал дома жене о нашем разговоре. Жена у меня очень умная, добросердечная, она всегда старается помочь людям. Помогала вещами и деньгами погорельцам, продуктами садоводства семье сторожа, всегда помогает беспризорным детям. И мы вместе обсудили эту проблему, помочь сторублевкой или дать картошки, капусты и морковки мы могли, но это ведь не решало вопроса. Саше нужны деньги, чтоб закончить институт, семье нужны деньги прокормиться и вылечить отца. Известно ведь, что можно дать рыбу, а можно дать удочку для ее ловли. Уверен - молодому человеку надо дать удочку. Посетовали и о том, что не был отец застрахован от несчастного случая в страховой компании.

При следующей встрече я долго беседовал с Сашей о важности страхования и о том, что в случае травмы страховая компания выплачивает компенсацию, а это большая помощь в несчастье. И все-таки мой разговор не решал проблему, Саше нужны были деньги. Поэтому я предложил ему «удочку» - освоить работу в страховой компании с целью заработка, а заработав деньги, обязательно застраховаться. Недаром ведь говорится: знал бы, где упасть - соломки подстелил бы. Я и помог Саше это сделать. Саша, старательный малый, организовал свою работу толково. Звонит как-то мне и спрашивает: «А вы, Владимир Васильевич, не хотите заработать вместе со мной?» Я отвечаю: "Каким же образом? Ведь я - пенсионер". Саша говорит: «У вас большой круг знакомых, есть автомобиль, и мы бы с вами были вместе мобильнее". Я дал согласие, и дело пошло. Саша молод, неугомонен да и грамотен. Он решил создать свою команду, как в футболе: один подает, другой забивает. И пригласил вместе работать Анну Васильевну, бухгалтера по образованию, коммуникабельного по характеру человека, а еще соседку-учительницу Татьяну Владимировну (как говорит Саша, у нее большой авторитет, море знакомых, а это важно), сестру друга Наташу, по образованию медсестру, у нее тоже большой круг знакомых, и она понимает, как никто, благо работать в данной сфере. Вот такая сейчас у нас компания. Как говорится, «сползли с дивана».

Я верю притче: «Посей зерно, чтоб плодами его всходов пользовались люди».

КОЖЕВИН Владимир Васильевич, он же президент общественной организации «Здоровый образ жизни».

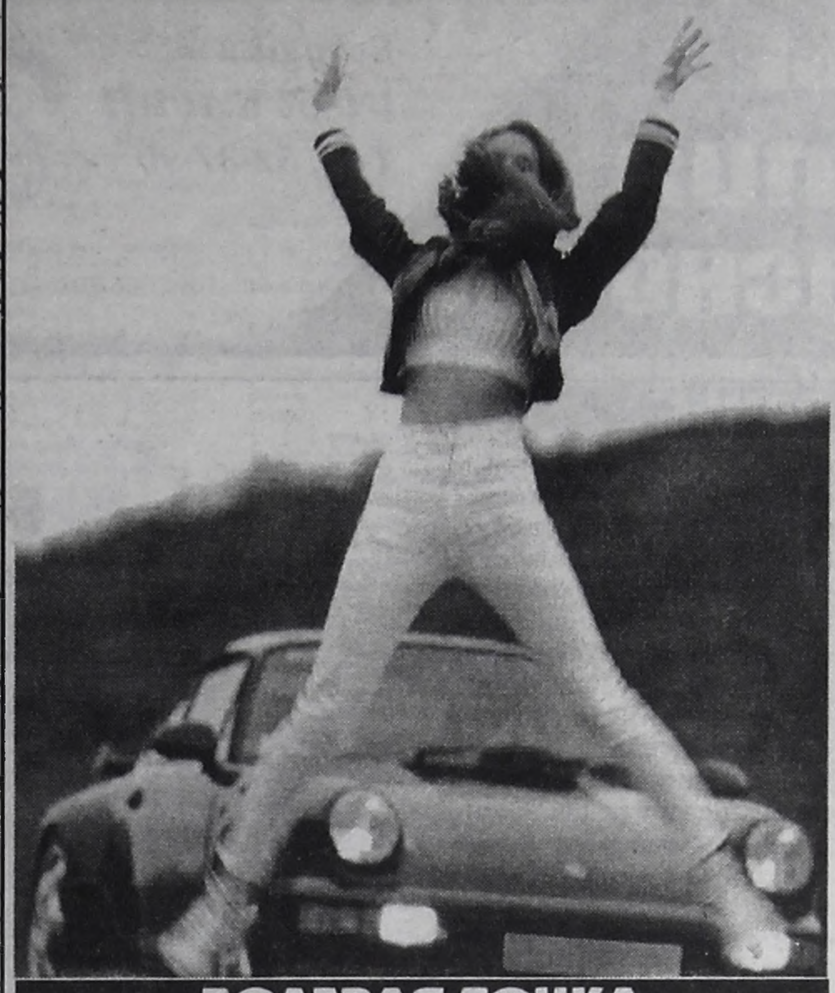

БОЛЕВАЯ ТОЧКА

ВОЗВРАЩАЙТЕСЬ, ДЕВОЧКИ!

К вам, уважаемые газетчики, с болью и прискорбием, возмущением и непреходящей печалью, с невозможностью отмолчаться.

Не было случая, чтобы не открывала газету со страхом увидеть очередную жертву ангарского зверья и не включала НТА, чтобы услышать (в рабочем порядке) бодрый голос Константинова, констатирующий "...ушла, мол, и с приветом..."

Лицо нашего города? Нет, пожалуй, хищная морда с оскалом - увы, не щенячьего характера, как иногда хочется представить родителям: "Да они же пацаны! Просто баловались..."

Всем сердцем скорблю вместе с близкими Павла Попова ("В" №117) и негодую на тех, кто видел его, страдающего, истекающего кровью.

Что ж, свидетели, ваш час настанет. И очередь тоже!

"Зачем вы, девочки?.." А диагноз? И я уже не к родителям девочек, ушедших из родительского дома в поисках большой и чистой любви, а к родителям мальчиков, живущих рядом, опрятных и не очень, интеллигентных и так себе (кому что нравится), но причастных напрямую или косвенно к этим преступлениям. Уверенность в безнаказанности? Да! Уверенность в родительской защите? Да! Более того - нет в нашем городе общественного мнения, способного выставить к позорному столбу тех, с чьего молчаливого согласия уходят преступники в безнаказанность...

Мама очень благополучного сыночка с возмущением говорила:

- Я очень недовольна тем, что сын мой дружит с этой девочкой.

- Отчего же?

- Да потому, что с ней нужно прогуливаться, а потом домой провожать... А это сейчас опасно. Я разрешаю "дружить" у нас дома... (?!)

Вот он, первый опыт невинной девочки, ибо шалавой не рождаются... И эту маму поддерживают все без исключения! Другой пример. Сын из армии вернулся, созрел и - гражданский брак с прелестной девочкой. Мама очень довольна. Не болтается, сидит дома... Но детей он пока не желает иметь. Девочка превратилась в уставшую женщину, пережившую не одну операцию, которая так и не узнает радости материнства. А "умный" сынок вошел уже во вкус: лиха беда начало!

И еще один пример, ничем не отличающийся от предыдущих, лишь усиливающейся жестокостью и безнаказанностью.

Мама в сыночке души не чаяла. Уродился ведь и красавцем писаным, и умницей редчайшим. (Разве что эгоизм не имеет измерения.) И налюбоваться мамочка не может на сынка, нахвалиться... Чуть свет - уже на кухне: горячие све› ие котлетки к завтраку. А чтобы совсем хорошо сыночку было, дружить разрешала дома. Понятное дело, здоровье сына дороже своего.

А наивная девочка верила в любовь. И мама ее нарадоваться не могла: "И семья хорошая, и сынок видный! Не шалопай какой-то!"

Волновалась девочка, что-то не торопится звать под венец любимый. Как бы мама не узнала... Конечно, он обещал. Любовный жар язык развязывал еще не так! И старалась девочка угодить и суженому, и будущей свекрови как только могла!

Выпроводил он ее сразу, как только узнал, что отцовство придет быстрее, чем женитьба. К его ногам девочка не упала, она выпила смертельную дозу отравы. Хоронили ее в роскошном свадебном платье. Мама сыночка быстренько переправила в другой город, поскольку здесь он столько наследил, что жить ему бы не дали...

К сожалению, это не последняя его жертва. Что ж, остается на Бога уповать. Думаю, что таких он метит особо!

И как хотелось бы, чтобы встретились глаза матерей: дочери и сына. Одна напутствует: "Будь осторожна! Смотри! Не доверяй первому встречному!.."

И другая: "Дружи" дома..."

И дружат дома, в машине папиной (догадывается ли тот, что в его гараже творится?), на даче и на турбазах.

Если не запрещают родители, значит, разрешают?!

Не потому ли стала нарицательной фамилия зверья стариковых? Бойтесь стариковых, девочки! Бойтесь благополучных обещалок! Знай, девчонка, ты у него уже не первая, но и последней не станешь, лишь участь жертвы и неизмеримое родительское горе ждет, если однажды, поддавшись соблазну, решишь для себя - так жить веселей.

Возвращайтесь, девчонки, домой! Именем Бога заклинаю, ради всего святого, возвращайтесь здоровыми и невредимыми! Сколько можно плакать по вас?!

Ваша читательница с болью и состраданием.

ОБЪЯСНИТЕЛЬНАЯ

ПРАВДА ЖИЗНИ

В газете «Время» от 25.10.2001 г. в материале «Бред трудоустройства» читательница, не пожелавшая подписаться под своим письмом, задала два вопроса: «Кто из бюро по трудоустройству контролирует заявки?» и «Кто контролирует этот рабский труд, это получение прибыли любой ценой?»

Имелся в виду тот факт, что автору письма в городском центре занятости, куда она, вероятно, обратилась, предложили рабочее место гардеробщицы с низкой заработной платой (500 рублей) и напряженными условиями труда. С той же ситуацией она столкнулась и при самостоятельном поиске работы.

По основному российскому закону - Конституции гражданам принадлежит **исключительное право распоряжаться своими способностями к производительному и творческому труду.** Принуждение к труду в какой-либо форме не допускается. Каждый волен сам выбирать, где, кем и в каких условиях он будет зарабатывать себе на жизнь.

Пункт 4 статьи 4 закона «О занятости населения в РФ» говорит о том, что «подходящей не может считаться работа, если условия труда не соответствуют правилам и нормам по охране труда». В этом случае **человек волен выбирать сам.**

В свою очередь работодатели независимо от организационно-правовой формы и формы собственности в соответствии с законом о занятости (п. 3 ст. 25) обязаны ежемесячно предоставлять в службу занятости информацию о наличии вакантных рабочих мест.

Что касается заработной платы, то статья 78 КЗоТ РФ говорит о том, что **месячная оплата труда работника,** отработавшего полностью норму рабочего времени и выполнившего свои трудовые обязанности, **не может быть меньше установленного законом минимального размера оплаты труда** . Сегодня это 300 рублей.

Ответственность за предоставление в центр занятости сведений о вакансиях, оплате и других условиях труда несет работодатель в соответствии с законодательством. Центр занятости является только посредником между гражданами, обратившимися за содействием в трудоустройстве, и работодателями.

В нашем городе координирующими органами по вопросам занятости и соблюдения социальных гарантий в сфере трудовых отношений являются отдел по труду администрации АМО, трехсторонняя комиссия по регулированию социально-трудовых отношений и городской координационный комитет содействия занятости, утвержденный постановлением мэра № 2048 от 26.06.1998 г.

По состоянию на 26.10.2001 г. в Ангарском городском центре занятости населения имелись сведения о 1674 свободных (вакантных) рабочих местах, из них для женщин - 359 (21,4% от общего числа), для мужчин - 1315 (78,6%); для служащих - 497 (29,7%), для рабочих - 1177 (70,3%).

С заработной платой:

- от 300 руб. (минимальный размер оплаты труда) до 1507 руб. (прожиточный минимум) - 753 вакансии (45%),

- от 1508 руб. до 4000 руб. (средняя заработная плата по Иркутской области) - 824 (49,2%),

- от 4000 руб. до 15000 руб. - 97 вакансий (5,8%).

Юлия КИСЕЛЕВА.
Пресс-служба Ангарского городского центра занятости населения.

ПОЧТОВЫЙ ЯЩИК

СПАСИБО ВСЕМ

Уважаемая редакция газеты «Время»!

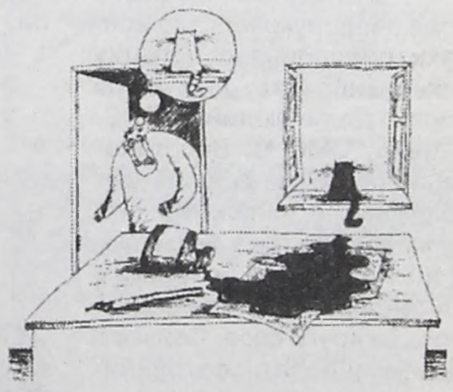

Сейчас вы единственная ниточка , связывающая всех нас, ангарчан, а потому через вашу газету хотелось бы сказать спасибо неравнодушным ангарчанам Степанову А.В. и Васильеву А.Г. за то , что призывают нас («Время» № 117 от 18.10.01) быть объективными, думать и разумно действовать, а не валить все «в одну кучу». Сберечь для людей все ценное и не повторять больше ошибок. А еще спасибо им, что одернули болтунов, коих хватает на этом свете.

ЖИЛЬЦОВА Л.А., ангарчанка.

АУКНУЛОСЬ

На ваше обращение сообщаю, что деятельность киоска по продаже пива (ЧП № 15287), принадлежащего Соколову А.В., приостановлена.

Контроль за деятельностью "Рюмочной" (ЧП № 12134), принадлежащей Потапову Г.В., поручено осуществлять лично начальнику отдела милиции № 3 УВД г.Ангарска ЕРОХИНУ А.А. (раб. тел. 54-32-21).

В.И.РОГОВ, начальник УВД г.Ангарска, полковник милиции.

Факты События Безопасность

Ведущий
Игорь КАРИН
Тел. 52-37-90



Преступник должен бояться не столько наказания, сколько его неизбежности.
(Ангарские опера).

СТАРЫЕ РАНЫ

10 000 ЗАЛОЖНИКОВ - 02

В нашей газете от 4 апреля прошлого года мы писали о проблемах с поддержанием правопорядка в поселке Мегет. Статья называлась «10 000 заложников», речь в ней шла о ликвидированной в поселке в связи с сокращением дежурной части местного отделения милиции. На 16 часов в сутки отделение по сути отстранили от прямой обязанности — горой стоять на страже закона. Прошло полтора года...

Дежурная часть отделения Мегета встретила нас мертвой тишиной. Лишь потолкавшись в закрытые кабинеты, обнаруживаем в одном из них обложенного папками человека.

— Оперуполномоченный Александр ТРЕТЬКОВ. Чем могу помочь?

— Не нам. Лучше расскажите, чем вы можете помочь в борьбе с преступностью в поселке? И где остальные милиционеры?

— Остальные с утра по территории разошлись работать. Вам вообще повезло, что хоть меня на месте застали. Я уже уходить собрался и отделение на замок закрою.

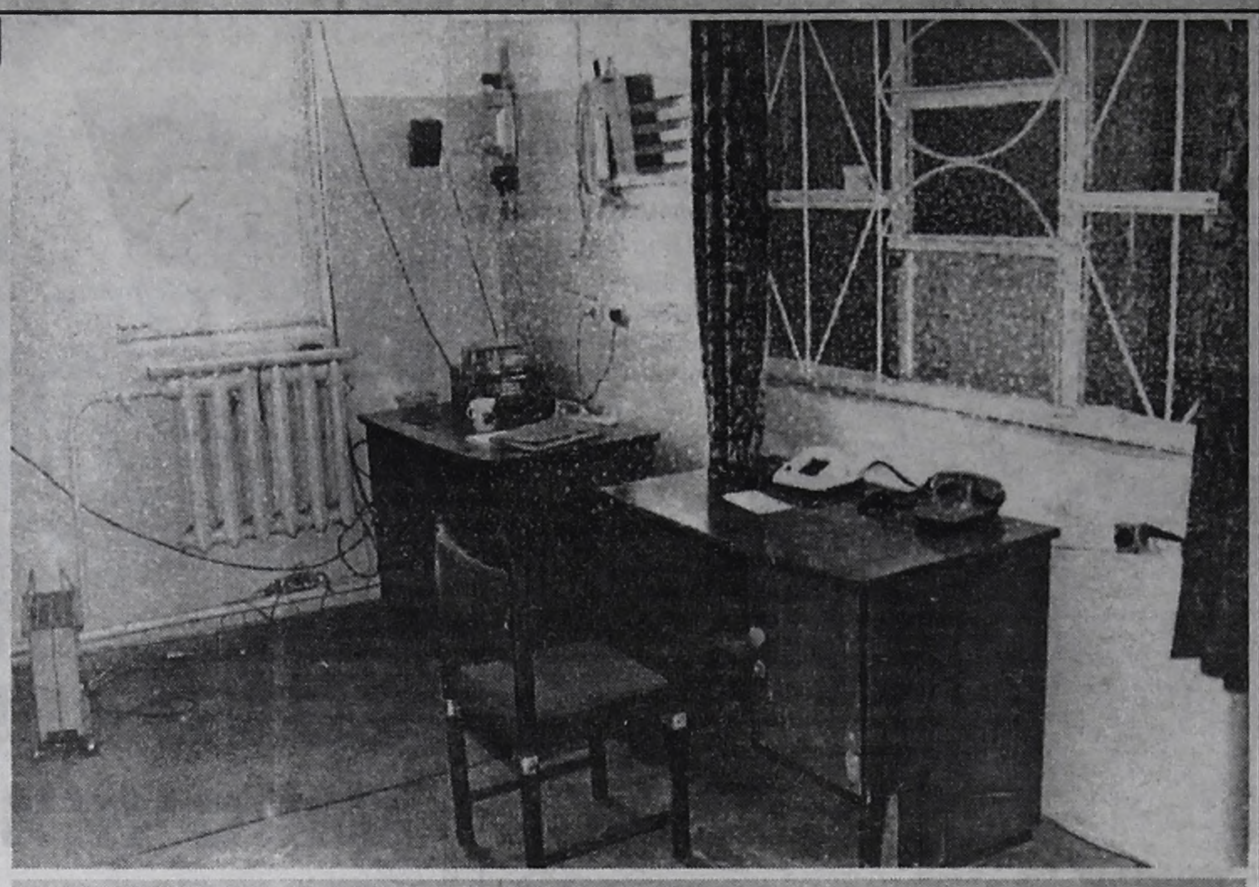

Дежурная часть на связь не вышла.

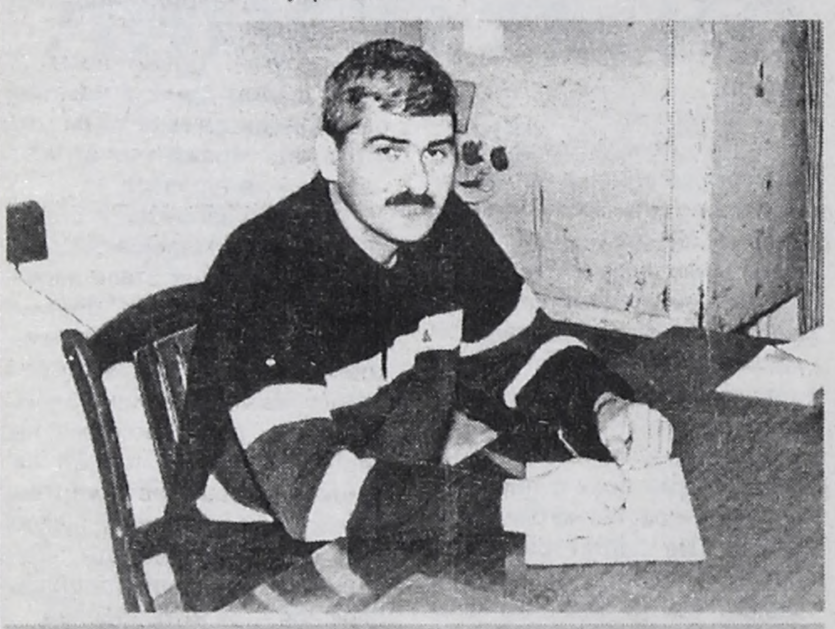

А.Пушкин. Гений не поэзии, а сыска.

Да, были времена и, кстати, совсем недавно, когда порядок в поселке охраняло тридцать блюстителей закона при четырех машинах. Сейчас же...

— В конце мая прошлого года наше руководство все-таки предприняло попытку реанимировать дежурную часть. Дали людей с ППС, ГИБДД, ОМОНа. Восстановили прежний график дежурства, но ненадолго. Через пару месяцев часть людей забрали в чеченскую командировку, и все вернулось на круги своя. Сейчас в поселке десять сотрудников органов. Начальник, два опера, трое участковых, два водителя, инспектор ОППН, следователь и дежурный УАЗик, который больше стоит, чем ездит. Мы, правда, как-то пытаемся выкрутиться. Сейчас два наших водителя дежурят в милиции круглосуточно, но полностью этим проблемы не снять. Людей катастрофически не хватает, и каждые третьи сутки с 18 до 9 часов в отделении никто не дежурит.

Мы еще раз проходим «экскурсией» по пустынному отделению, стены, пол и потолок которого забыли, что такое ремонт. Впрочем, похоже, милиционеры с этим уже смирились. Не до жиру тут. Лишь своими силами оборудовали спортивный зал: надо себя в форме держать. Заглядываем в само помещение дежурной части. На столе сиротливо стоит рация. Единственное спецоборудование, причем не новое, как и вся доисторическая матчасть в отделении. Новое мы тут только одно увидели - табличку над входными дверями.

Долго общаться с прессой Александру некогда. Дел у опера всегда выше фуражки. Территория 40 тыс. га, 10 деревень, 40 садоводств и 10 000 жителей. А машины нет. Садимся в редакционную, договорим по дороге, заодно посмотрим, «чем глубинка дышит».

— Хвалиться не буду, но считаю: хоть и туго приходится, но с работой мы своей справляемся. За 9 месяцев 2000 года в поселке и окрестностях совершено 133 преступления, раскрыто 57, 9%. За 9 месяцев этого года зарегистрировано 127 преступлений, раскрыто 49,6%. Недавно обезвредили несколько преступных групп. Подчистили поселок от тех, кто жить мешает.

— Чисто мегетское преступление?

— Как и по всей стране — наркотики. Я начал здесь работать в 1995 году. Наркоманов, принимавших дурь внутривенно, были единицы. Взрослые, матерые урки. Ни одного ВИЧ-инфицированного. Сейчас и тех и других в поселке хоть отбавляй. И беда в том, что это почти сплошь молодежь. Отсюда, как следствие, воровство, нанесение телесных повреждений. На прошлой неделе парень бомжа избил с летальным исходом. Воруют из вагонов, железная дорога же — вот она. Два вагона с продуктами и одеждой так раздербанили. Воруют металл, тащат в пункты приема.

— Как с «металлистами» боретесь?

— Как обычно, профилактикой. Сейчас как раз на проверку в пункт приема едем.

Здание бывшей геологической экспедиции. На стене рядом с расценками на цветмет объявление: «С 27. 08 временно закрыты». Проверим. Александра здесь знают: «Книгу приема? Сейчас поищем. Но мы все равно ничего не принимаем. Готовим документацию для получения лицензии». Пока мы разглядываем внушительную папку документации, нам усиленно ищут книгу приема и... не находят.

— Ладно, придется еще раз к вам зайти. Советую найти.

Пока мы петляем по улицам, Александр продолжает рассказывать:

— С пунктами приема глаз да глаз нужен. Там крайне неохотно идут на контакт с милицией, не желают своих поставщиков светить. В подавляющей массе местной бичевни и алкашни.



Проверка приемного пункта металла.

Заезжаем на проходную технического узла магистральной связи. На этом предприятии украли оборудования на крупную сумму в СКВ. У опера есть вопросы к охране. Интересуемся у парней с дубинками:

— Местная милиция помогает?

— Скажем так, мы с ней взаимодействуем, и претензий к ним нет.

— Александр, я заметил, что из преступлений у вас преобладает в основном бытовуха. Тогда, может, наличными силами справитесь?

— Да вы что?! Отсутствие дежурной части лишает нас возможности работать по горячим следам. Человека ограбили. Он пришел с заявлением, полюбовался на замок на дверях и был вынужден идти на почту отправлять заявление в Иркутск письмом. Когда я его получу? Конечно, на тяжкие преступления я собираю кого смогу из своих, ищем транспорт, раскрываем. Но так дергаться на каждый вызов физически невозможно. Хорошо, ребята у нас золотые работают. Старший оперуполномоченный Алексей ПУШКИН, участковые Сергей ЖМУРКО, Владимир ОНАЦ, Илья НОВОСЕЛОВ, которого за чеченскую командировку к медали представили. А водитель Юрий КОЧЕРГИН даже дважды представлен. К медали — за Чечню. К ордену — за Мегет. В том году одного налетчика пристрелил, второго задержал.

Анатолий ЕРОХИН, начальник отдела милиции №2, в подчинении которого находится отделение милиции Мегета:

— Верно, коллектив там замечательный. Тяжело парням, но пока тянут. Думается, пора поселковой и городской администрации задуматься над выделением средств для расширения штата отделения. Поднять этот вопрос на Думе, иначе может случиться повторение прошлогодней трагедии. Тогда человека убивали в 150 метрах от отделения, и помочь ему было некому. В дежурной части никого не было...

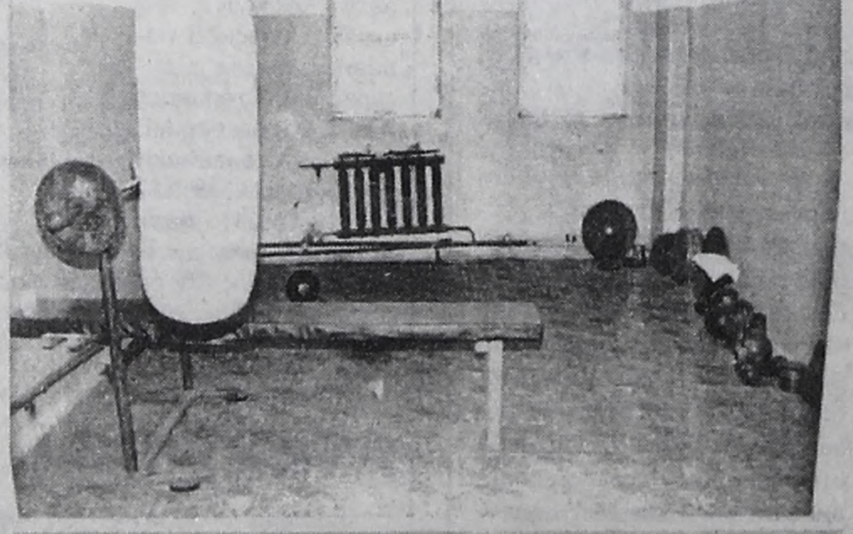

Спортивный комплекс своими руками.

Фото Андрея ДЕРЕВЦОВА.

ЧП

ПУЛЯ ТРАЕКТОРИЮ НЕ ВЫБИРАЕТ

Возбуждено уголовное дело по факту применения табельного оружия одним из сотрудников Ангарского УВД.

А дело было так. Ночью с прошлой пятницы на субботу наряд патрульной службы начал преследование не пожелавшей остановиться по их требованию легковой автомашины. На огромной скорости преследуемые и преследователи свернули на ухабистую гравийную дорогу от 10 микрорайона за трубы вдоль гаражей ГСК. Милиционер сделал предупредительный выстрел из "макарова" вверх, но никакой реакции у удиравших это не вызвало. Тогда он решил стрелять по колесам. Но изобилующая неровностями дорога подкинула дуло, и пуля попала совсем не в колесо, а в голову пассажирки преследуемой автомашины.

В итоге задержание состоялось. Молодая девушка сейчас находится в БСМП в тяжелом состоянии. По отношению к столь же молодому водителю и к милиционеру ведутся следственные действия. Удирали молодые люди потому, что были в нетрезвом состоянии. Машина была папина...

Олег ЛИПУНОВ.

ЗРИ В КОРЕНЬ

ПОБУЯНЯТ — УСПОКОЯТСЯ?

Вечером 2 ноября в закусочной магазина «Исток» в 10 микрорайоне пила пиво шумная компания. Шесть парней, поднакачавшись напитком, считающимся слабоалкогольным, разбуянились. Работники магазина воспользовались тревожной кнопкой, и на подмогу подъехал наряд вневедомственной охраны. Милиционеры заняли нейтральную позицию: «Никого не убивают, не калечат, нам тут делать нечего», - и удалились.

Случаю этому можно было бы не придавать значения, если бы после закрытия магазина продавцы не обнаружили около «Истока» мужчину со следами тяжких телесных повреждений. Вскоре был задержан молодой человек, подозреваемый в совершенном. Есть основания считать, что он был именно из той буйной компании. Если это подтвердится, то налицо будет тяжкое преступление, которое сотрудники милиции могли бы предотвратить, своевременно задержав всю группу.

ЮМОР В КЛЕТОЧКУ

СИМУЛЯНТ

Дежурная часть милиции - кладезь для желающего написать сборник юморных очерков. Представьте ситуацию В один из наших райотделов патруль привез "датого" мужичка. Его, ясное дело, в кандей: "До особого распоряжения». Среди ночи помдежа разбудили истошные вопли: «Скорую мне! Кишки выпали!» Надо сказать, что обитатели кандея порой несут с перепоя и не такую чушь, и помдеж оставил вопли без внимания. Но «узник» не унимался. Нервы у служивого не железные, и, прихватив «демократизатор», он пошел к камере.Открыл дверь и онемел. Мужик стоял с приспущенными штанами. По ногам текла кровь и болталось нечто, и в самом деле похожее на кишку...

Скорая быстро примчалась и увезла бедолагу. Только помдеж вздохнул спокойно, как в дежурку ворвалась женщина: «Вы зачем моего оглоеда выпустили?» Стали разбираться. «Оглоед» оказался именно тем, с кишкой. «Так мы же его в скорую...»

«Какая скорая! Грыжа у него, и он вас, ментов, этим дурит. Попадется по пьянке, поднатужится и привет: «Помогите! Кишка выпала!»

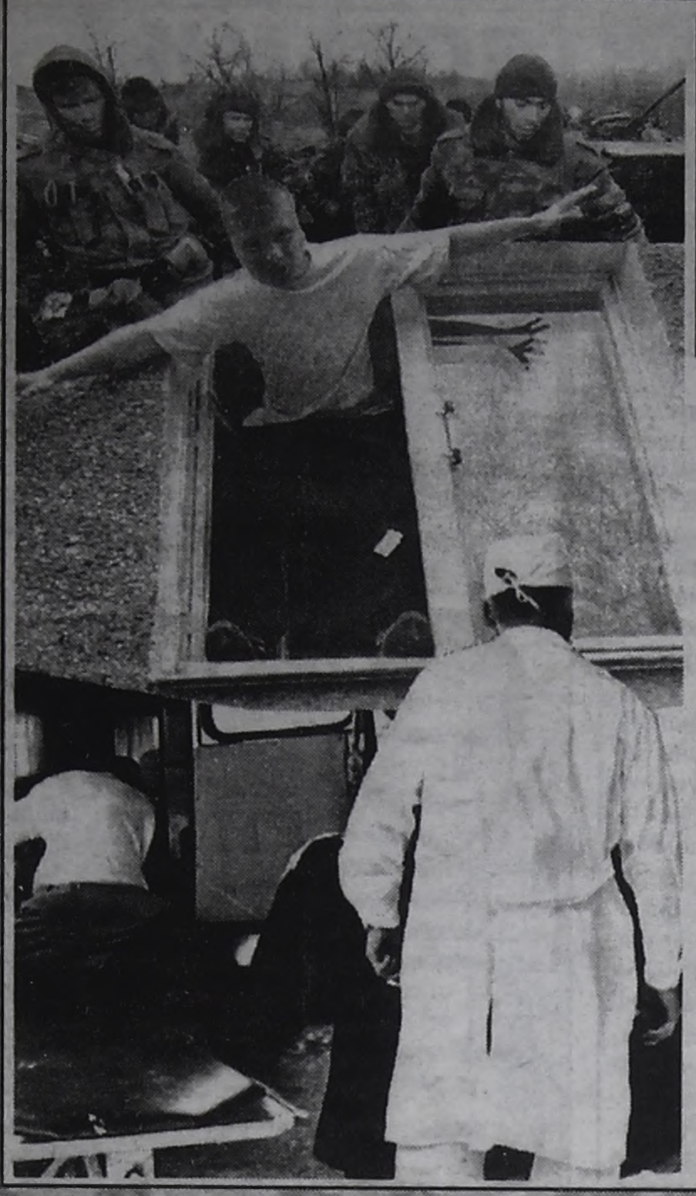

СИТУАЦИЯ

СКВОЗНОЕ РАНЕНИЕ

...Это было еще во время первой чеченской. ОМОНовцы вернулись из командировки. И им не заплатили «боевые». Как так! Они, такие крутые ребята, в совершенстве владеющие оружием, рисковали своей жизнью, а их не оценили. Обида породила агрессию. И сколько их из защитников превратилось в убийц...

— Я работаю в госпитале с января этого года, — рассказывает старший врач-психиатр военного госпиталя Игорь ПЕГОВ, — за время моей службы уже было два случая попыток суицида у военнослужащих. Чтобы предотвратить это, нужно не от случая к случаю с пациентами общаться, а постоянно оказывать им помощь.

В общем, правительство постановило организовать систему реабилитации военнослужащих, прошедших зоны боевых действий. Постановить-то постановило, а денег для организации этой самой системы не выделило.

— Для начала нужно хотя бы оборудовать кабинеты лечебной физкультуры и психоэмоциональной разгрузки. Коечное отделение пока только в перспективе, — мечтает ПЕГОВ. — Помещение в госпитале есть, но его надо отремонтировать, приобрести оборудование для механотерапии и удобную мебель для комнаты психоэмоциональной разгрузки. Так как средства на это армия не выделяет, приходится инициативу проявлять. Я написал письмо мэру с просьбой помочь. Надеюсь, что и предприятия городские откликнутся. Где нам еще помощь просить, как не у города? Ведь это наши ребята, нам с ними жить.

Сейчас замена в Дагестане прошла, личный состав вернулся простуженный, обострились хронические заболевания, у многих начались ночные недержания, а это всегда ведет к расстройству личности. И неврастенического характера расстройства почти у всех: вспыльчивость, раздражительность, неуживчивость. Они «крутые ребята», даже на прием ко мне приходят с оружием и с наручниками. Эту «крутизну» надо лечить. Иначе до беды недалеко.

— Обследование у психиатра после кавказских командировок обязательно?

— Сейчас только по распоряжению командира части. Хотя, по-моему, реабилитацию должны все проходить. Ребята оттуда возвращаются другими. Не получили физических ранений — еще не значит, что им повезло. У них души изувечены. Друзья, родные, все, что было близко, становится чужим. Иногда они не могут без посторонней помощи влиться в реальный мир. Ищут успокоения в наркотиках, водке, бросают семьи.

— А разве в частях нет психологов?

— Есть. И пока только они стараются эти проблемы решить. В войсковых частях психологи сейчас — это модифицированные замполиты. Я не знаю, какой у них уровень профессиональной подготовки. Но не справляются они, это очевидно. Какие-то психологические проблемы они могут решить, но патологии должен лечить психиатр. Причем не наскоками, а в системе. Поэтому центр, который мы хотим создать при госпитале, — это необходимость. Эти ребята защищают нас. И мы тоже должны им помочь.

Светлана ЗЛОБИНА.
Коллаж Любови ЗУБКОВОЙ.

ЛИКБЕЗ

НАС ВСЕХ ПЕРЕПИШУТ. А ЗАЧЕМ?

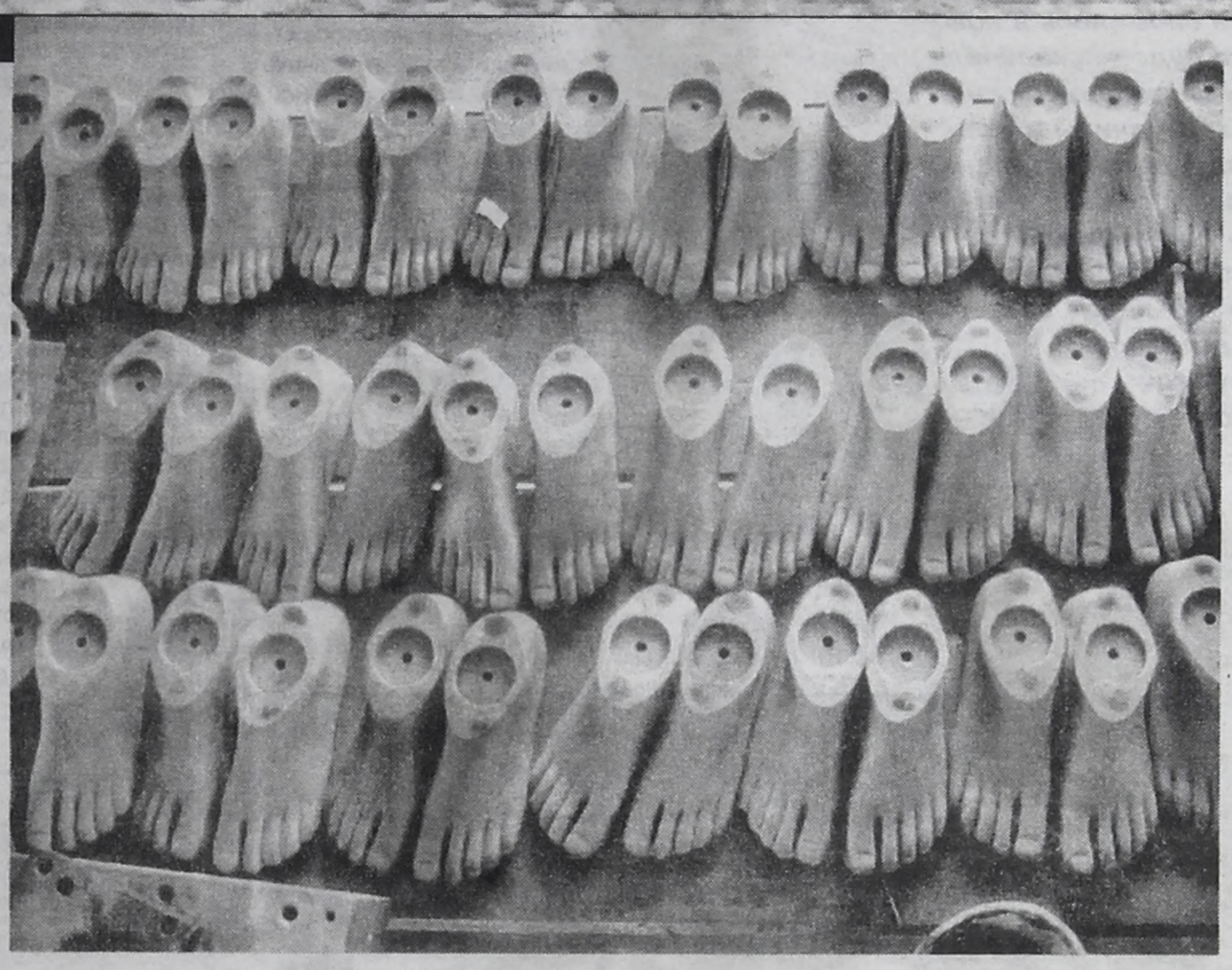

«Перепись населения поможет в борьбе с безработицей», - уверен лидер Федерации профсоюзов Михаил Шмаков.

Значительная часть трудоспособного населения России, 38 млн. человек, сохранила свое членство в профсоюзах и входит в Федерацию независимых профсоюзов России. Эта организация призвана защищать права и социальные гарантии граждан. Но насколько эффективно удается ей это делать - каждый из нас судит по собственному опыту.

За десяток лет ситуация в стране поменялась настолько кардинально, что старые методы, приемы и данные о состоянии граждан сегодня не годятся для того, чтобы полноценно защищать их права. Лидер Федерации независимых профсоюзов Михаил ШМАКОВ считает, что надвигающаяся перепись населения, которая пройдет с 9 по 16 октября 2002 года, сможет существенно помочь профсоюзам в выполнении возложенных на них задач.

- Когда речь заходит о профсоюзах, то главной их задачей большинство из нас считает обеспечение социальных гарантий и прав населения. Но, выстраивая стратегию и тактику этой борьбы, мы должны реально представлять обстановку в стране и ее регионах. Для составления нормального прогноза и плана социально-экономического развития любой страны необходимы проверенные данные, обеспечить которые может перепись населения.

Сейчас многие говорят о том, что у нас и так хватает социальных проблем. А перепись - это мероприятие дорогостоящее, и деньги можно было бы потратить с большей пользой. Я не согласен с такой точкой зрения. И позволю себе рассуждать с нашей «колокольни профсоюзов», подчеркнув в первую очередь социальную направленность переписи.

Начнем с того, что данные переписи помогут в оценке числа семей, особо нуждающихся в социальной защите. Это позволит рассчитать объем средств, необходимых для реализации мероприятий по социальной поддержке малоимущих, и, что немаловажно, обеспечить их адресность.

Пойдем далее. В настоящее время в стране идет полным ходом подготовка к пенсионной и жилищно-коммунальной реформам. Без получения объективных и полных данных о состоянии населения, его доходов, жилищных условий, возрастной структуре, размещении по регионам страны и внутри самих регионов провести эти реформы, которые затронут каждую семью в стране, просто невозможно.

Особенно важно знать процентный состав трудоспособной молодёжи по регионам, а также какова будущая тенденция соотношения трудоспособного и нетрудоспособного населения, превысит ли количество пенсионеров количество работающих и т.д. Это поможет правильно провести пенсионную реформу. Кроме того, необходимо проявлять внимание и к группам населения с ограниченной трудоспособностью, количество которых всё увеличивается в связи с ведущимися военными действиями. Точные цифры этих категорий населения тоже необходимы.

Общеизвестно, что жилищный вопрос неизменно оказывается среди проблем, в наибольшей степени беспокоящих российских граждан. **Результаты переписи позволят составить достоверное представление о жилищных условиях населения - площади их домов и квартир, числе жилых комнат в них, благоустройстве помещений.** Конечно, никто не говорит о том, что участие в переписи гарантирует новую квартиру каждому россиянину, но ее данные лягут в основу планирования жилищной политики.

С помощью переписи мы получим реальные цифры и сможем от них отталкиваться. Хотя уже сегодня понятно, какую политику надо проводить - политику поощрения рождаемости, увеличения продолжительности жизни, приближения к стандартам более развитых стран. **Сегодня в рейтинге благосостояния стран по всем жизненно важным показателям Россия находится во второй сотне государств.** Для того чтобы двигаться вверх, нужно иметь опору на реальную статистику, на данные переписи.

- Наша страна, что называется, «с головой окунулась» в такое мировое явление, как безработица. Вряд ли вы станете возражать, что до сих пор масштабы, природа и перспективы развития безработицы в России остаются во многом неясными. По прошествии девяти лет экономических реформ государство, похоже, так и не определилось, какую политику содействия занятости нужно проводить в стране.

- Сегодня формируется федеральная программа содействия занятости населения на 2001-2003 годы. Нам важно знать точное количество трудоспособных и безработных граждан как в целом по стране, так и по регионам. В том числе учитывая скрытую безработицу и самозанятость населения.

Для того чтобы понять причины этого явления, нам нужны объективные данные по безработице. Перепись покажет реальную картину.

Сегодня для оценки безработицы, отслеживания ее динамики мы пользуемся устоявшимися методиками. В России их две. Первая - изобретенная Министерством труда. Следует признать, что она очень неполная и не отражает реальное положение дел. Другая - это методика Международной организации труда (МОТ).

Имеется существенное различие между цифрами. По национальной - в стране около 1,5 % безработных, по МОТ - около 8 %. Я думаю, что результаты переписи будут ближе ко второй цифре. Данные переписи внесут корректировку в одну и в другую методику. Когда мы наравне с этими методиками получим результаты переписи, отображающие количество безработных, безусловно, это даст более ясную картину безработицы в стране.

Сегодня в большинстве регионов России значительная по масштабам безработица сочетается с нехваткой кадров на многих предприятиях. Перепись должна дать возможность прогнозировать, каковы будут тенденции на рынке труда в зависимости от возрастных групп населения. **В связи с сокращением населения перепись выявит регионы, где количество нетрудоспособных граждан особенно велико,** и эта тенденция может возрастать. Перепись даст объективную картину распределения трудовых ресурсов по стране, поэтому появится возможность рационального размещения производительных сил.

Сегодня в большинстве регионов России значительная по масштабам безработица сочетается с нехваткой кадров на многих предприятиях.

Я убежден, что новые данные переписи благотворно повлияют на развитие экономики нашей страны. Сегодняшняя тяжелая экономическая ситуация, сложившаяся на многих промышленных предприятиях, сможет разрешиться лишь с привлечением капиталов и инвестиций, в том числе иностранных. Но ни один уважающий себя бизнесмен не станет вкладывать деньги в какой-либо долгосрочный проект, не проведя предварительно маркетинговые исследования, одной из важнейших составляющих которых как раз и являются сведения о численности населения, отраслевой и профессионально - квалификационной структуре рабочей силы и т.д. Данные переписи будут использоваться для обеспечения снижения рисков предпринимателей при вложении средств в развитие регионов. Меры по финансово-кредитной, инвестиционной и налоговой политике, направленные на рациональное размещение производительных сил, придание мобильности трудовым ресурсам, также должны основываться на достоверной и полной информации.

- Наведение порядка в собственном доме - цель благая. Но люди устали от бесконечного количества обещаний. Они чувствуют себя обманутыми. Как их убедить, что полноценные данные о составе и структуре населения приведут к ощутимым улучшениям, хотя бы в долгосрочной перспективе?

- Я понимаю, уровень недоверия к власти сейчас достаточно высок, и само профсоюзное движение не однажды шло на конфликт с властью, с правительственными чиновниками, с работодателями. Хотя в последнее время отмечается переход от конфронтации к конструктивному сотрудничеству. Что сказалось и на числе забастовок: их количество уменьшается.

Населению перепись даст, конечно, не сиюсекундную выгоду. Но в более длительной перспективе даст более разумную экономическую политику, которая будет положительно влиять на жизнь каждого человека.

Со своей стороны профсоюзы всегда использовали и будут использовать свой рычаг влияния на власть. Мы работаем в согласительных комиссиях, в которых участвуют представители профсоюзов, правительства и работодателей. Информация, полученная в результате переписи, обнажит наши социальные «прорехи», и мы будем указывать на них государству и требовать принятия решительных мер.

Беседовал
Александр ШАБУРКИН.

ДОМАШНИЙ ПСИХОЛОГ

ДЕТСТВО ПОД УГРОЗОЙ

«За детство счастливое наше спасибо, родная страна!» Старая строчка вспомнилась с горькой иронией: казалось бы, насмерть заскорузли наши души, защищаясь от многочисленных проблем повседневности. Однако количество переходит в качество: в одном только 120 номере "Времени" за 25 октября целых пять просто кровоточащих публикаций: маленькая бродяжка хочет утопить брата, первоклассник в школе без должного досмотра, крик из "Левушки", брошенные в роддоме дети и, наконец, "Потерянный список" - пропавшие и не найденные маленькие и постарше ангарчане.

Каждый знает, сколько взрослых, умных, опытных и зрелых людей сломалось в новорыночную эпоху, сколько судеб искалечили Афган и Чечня. Это были сложившиеся личности, пожившие на свете мужчины и женщины. Что тогда говорить о детях? Страшный дефицит любви порой в семьях. Раздвоение личности: дома учат уважать старость, телевизор диктует: прищеми родному деду палец, пусть не лезет за твоим чипсом. Не все дети воспримут такую рекламу как черный неумный юмор, кто-то - как прямое руководство к действию. Спутаны все ценности, все ориентиры. Наконец и до нас доходит мода на трезвость среди молодежи. А то без стакана пива на улице - вроде и не человек. А может быть, не все так серьезно? И такой концентрированный негатив просто случайность?



Беседуем с **врачом-наркологом Татьяной СЛИВИНОЙ.** Она рассказывает, что профилактические беседы об опасности алкоголизма обычно велись с шестиклассниками. Теперь, по убеждению доктора, их впору начинать едва ли не с детского сада. Недавний случай. Руководство и педагоги школы обеспокоены тем, что у них спиваются ... третьеклассники. Нет смысла называть номер школы - такое встречается нередко, да и учителя не учат детей пьянствовать. Изрядная группа детей из неблагополучных семей ведет остальных после уроков прямиком к пивному киоску. Пиво в пластиковой бутылке идет по кругу. А это не всегда слабоалкогольный напиток. Производители добавляют туда для крепости спирт, чтобы скорее "донимало" и чаще покупали.

Во время беседы с каждым пьющим третьеклассником Татьяна Михайловна услышала: "А что особенного? Все пьют. И по телевизору все время показывают". Эти же дети не менее активно осваивают и вино. Можно, конечно, посмеяться. Можно вспомнить и свои школьные междусобойчики с дешевым кагором. Но последние были изредка и уже в старших классах, да и там было больше куража, чем собственно выпивки. А тут десятилетние завсегдатаи пивнушки ежедневно потребляют отраву, знают все марки и не опасаются, что кто-то из взрослых их остановит. Результат такого приобщения к «взрослой» жизни - резко сниженная успеваемость, неадекватное поведение, немотивированная агрессия. А продавцы смерти подсовывают детское шампанское - дескать, безалкогольное. Так исподволь формируется потребность и пагубная привычка.

На вопрос, **с какими детскими проблемами чаще всего обращаются родители с детьми в городской психологический центр, Светлана НИЗОВЦЕВА отвечает:** "Чаще всего это школьные проблемы: неуспеваемость, нежелание учиться, нет мотивации (стойко сформированного желания) в учебе. В школе скучно, дома серо - заставляют ведро выносить. От скуки "сбегают" в телевизор, компьютер. Если общение с ними не контролируется взрослыми, наблюдаются такие сопутствующие факторы, как нарушение сна, аппетита, агрессивность, раздражительность. Многие родители сейчас боятся отпускать детей одних на улицу - слишком много опасностей. И сидит ребенок неоправданно долго у экрана телевизора или компьютера.

Возникает другая проблема. Дети с 8 до 12 лет, чересчур долго "проваливаясь" в компьютерные игры, теряют чувство реальности, жизнь подменяется компьютерной "правдой". Такие ребята общаются с такими же друзьями по интересам. Идет отрыв от общения с широким кругом сверстников".

Подростку нужны товарищи, сверстники, компания. И здесь взрослые должны пойти на разумный компромисс: не заточать ребенка один на один с компьютером. Он забывает о времени, а силы воли оторваться от монитора не у всех хватит. Родителям необходимо ненавязчиво, тактично проконтролировать связи и знакомства дочери или сына и по возможности незаметно сформировать для своего ребенка приличную компанию.

Многие взрослые дружат семьями, и их дети тоже. Держать постоянно в поле зрения контакты детей необходимо. Детям же кажется, что они вечны и бессмертны. Чувство опасности у некоторых из них или вовсе отсутствует, или не сформировано. А тут еще вечная тяга к приключениям, жажда осваивать мир. Если бы он еще был всегда добр к девочкам и мальчикам!

Кто из взрослых занят сегодня всерьез беспризорниками, которых в России около 2 млн. - больше, чем все население Монголии? Формально таких людей немало. Но у них нет ни серьезных государственных законов, ни серьезных средств для этого. Роль государства берут на себя отчаянные наши сограждане и иностранцы. Наши открывают на свой страх и риск семейные детские дома, ищут спонсоров. В отдельных воинских частях командиры растят десятки "сыновей полка" - тоже на полулегальных основаниях делая доброе дело. Иностранцы открывают под Санкт-Петербургом целую деревню - в каждом особняке семейный детский дом. Иностранцы увозят наших детей в свои семьи: здоровых, больных, всяких. Иностранцы знают: дети - это будущее. В Италии ребенок, рожденный в стране от женщины другого гражданства, при разводе останется с отцом - таков закон. На Кавказе ни детских домов, ни домов для престарелых нет - позор. Осиротевшие дети и одинокие старики все равно будут досмотрены, накормлены дальней ли родней, просто ли соседями.

Русский детский **беспризорный беспредел** - прямое следствие алкогольного разгула в стране. Так замыкается порочный круг.

С обделенными судьбой детьми все ясно. Однако всегда ли просто детям в обычных семьях? Некоторые родители пытаются откупиться от детей компьютером как индульгенцией. Одно сомнительное преимущество - ребенок, увлеченный очередной игрой, долго не пристает к родителям, не мешает. Но однажды, когда уже взрослым захочется, чтобы к ним "пристали": поговорили, рассказали, обратились за советом, может оказаться, что эта надобность у детей отпала - уже сформировались другие авторитеты - компьютерные монстры потеснили живых родителей.

Другое заблуждение: купи ребенку компьютер, и он сам по себе станет умным, всему научится. Мало того, что воздействие электронных монстров все чаще сравнивают с воздействием наркотиков. Специалисты считают, что многие электронные игры не развивают интеллект, а закабаляют его. Игры помещают ребенка в сильно упрощенный мир, который кардинально отличается от реальности. Они закабаляют творческую интуицию. "Ни один истинно умный человек не пользуется в жизненных дилеммах какими-то алгоритмами - это делают скорее шизофреники (резонерский бред). Если бы качества, развиваемые азартными играми, на самом деле были полезными, то военачальниками ставили бы лучших шахматистов - ведь игра в шахматы изначально была задумана как имитация военных действий. Но подражание всегда отлично от оригинала. Суворов проиграл бы в шахматы не только Каспарову, но любому второразряднику" (В.Тростников).

Открывать детям дверь в компьютерный мир лучше с осторожностью. "Заболевшие" электронными играми дети становятся непослушными, недисциплинированными. Надо ли говорить, что дети намного быстрее взрослых кодируются и прямыми, и опосредованными ложными ценностями с монитора.

Сегодня детские психиатры и психологи считают, что основными болезнями детей в XXI веке будут болезни от TV и компьютеров. Ослабленная память, плохая учеба, вялость, безынициативность, плохой сон, кошмары. Утром после ночных ужастиков дети с трудом встают, чувствуют себя неотдохнувшими. В школе не лучше: плохая концентрация на учебном материале, несобранность при выполнении заданий. Плюс к этому раздражительность, повышенная возбудимость, впечатлительность. Ссоры с одноклассниками, обидчивость наряду со сниженной школьной успеваемостью. Дети намного внушаемее взрослых. Вспоминая,"как это было" во времена Кашпировского, один из психиатров говорит: "Когда в московских школах мы только показывали фотографию этого телемага, были подростки, которые сразу впадали в транс".

"За наше счастливое детство спасибо, родная страна!"

Открывая детям богатства компьютерной эры, взрослые должны и уберечь их от издержек цивилизации. Иначе будут они у нас скоро не говорить, а мычать, как покемоны и "телепузики ... с телегазиками", еще не дойдя до пивного ларька.

Компьютер может стать добрым другом и помощником, а может - черной дырой.

Если ребенок сам по себе необщителен, аутичен (флегматик, меланхолик), ему тем более нужен опыт общения с разными людьми. Пусть мир детства не сужается до размеров экрана: в нем должны быть и спортивная секция, и кружок, и музыкальная школа (пусть каждый выберет по душе). Прогулка по осеннему лесу, семейные шашлыки, костер с печеной картошкой, домашний фильм с любимой кошкой и собакой, лыжные прогулки с детьми - такое детство остается в памяти навсегда. И всем родителям это по силам - было бы желание.

Наталья ОВЧИННИКОВА.
Коллаж Любови ЗУБКОВОЙ.

ВОЗЬМИ МЕНЯ



Рубрику ведет Любовь ЗУБКОВА

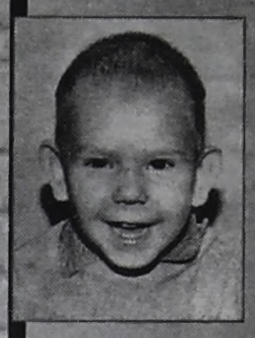

Максимка.
Родился 5 ноября 1997 г. Кареглазый, темно-русый мальчишка. Воспитывался у бабушки почти до 3 лет. Уже год находится в приюте. Когда поступил в приют, мало говорил. Сейчас стал говорливым, общительным. Мать лишена родительских прав.



Варенька.
Родилась 3 октября 2001 г. Беленькая, голубоглазая девочка. Со спокойным характером, пухленькая. Нормального развития. Мать отказалась от нее в роддоме.



Леночка.
Родилась 8 октября 2001 г. Беленькая, голубоглазая девочка. По характеру подвижная, нормального развития. Мать отказалась от нее в роддоме.



Пашенька.
Родился 30 апреля 2001 г. Малыш с ярко-голубыми глазами, русоволосый, белокожий. Контактный, улыбчивый. Мать оставила новорожденного ребенка на вокзале в сумке. В больнице ребенка нарекли в честь святого Павла.



Сережка.
Родился 14 февраля 2001г. Русоволосый малыш с темно-голубыми глазами, но имеет небольшую косинку. Контактный, серьезный, физически развит. Мать отказалась от него в роддоме.



Олечка.
Родилась 2 июня 2001 г. Голубоглазая девчушка, светло-русая. Веселого нрава, доброжелательная, общительная. Но и умеет требовать. Мать отказалась от нее в роддоме.



Дашенька.
Родилась 26 апреля 2001 г. Большеглазая, темненькая и прелестная девочка. Любит гулить, улыбаться. Мать отказалась от нее в роддоме.



Маринка.
Родилась 9 марта 2001 г. Темноглазая, русоволосая, хорошенькая, со спокойным характером. Физически развита. Мать отказалась от нее в роддоме.

РАССКАЖИТЕ ОБ ЭТИХ ДЕТЯХ СВОИМ РОДНЫМ И ЗНАКОМЫМ.

По вопросам усыновления и опеки обращаться в органы опеки и попечительства управления образования, ул.Фестивальная, 10. Часы приема: вторник с 10 до 12, четверг с 15 до 17.

ПОНЕДЕЛЬНИК, 12 ноября

ОРТ

7.00 - Телеканал «Доброе утро».
10.00 - Новости.
10.15 - «Земля любви». Сериал.
11.10 - «Каменская: Не мешайте палачу».
12.15 - Док. детектив. «Шайка для министра». Дело 2000 года. Часть 1-я.
12.45 - Веселые истории в журнале «Ералаш».
12.50 - Библиомания.
13.00 - Новости.
13.15 - «Каменская: Не мешайте палачу». Заключительная серия.
14.20 - «Серебряный шар». Ив Монтан. Ведущий В.Вульф.
15.00 - 40 лет шутя. КВН. Фрагменты биографии.
16.15 - Возможно все.
16.35 - Звездный час.
17.00 - «Вечный зов». Сериал.
18.00 - Большая стирка.
19.00 - Вечерние новости (с сурдопереводом).
19.25 - «С легким паром!» В гостях у Михаила Евдокимова.
20.00 - «Земля любви». Сериал.
21.00 - Жди меня.
22.00 - Время.
22.35 - Многосерийная комедия «Следующий» («Next»).
23.40 - Независимое расследование.
00.30 - Ночное «Время».
00.50 - «На футболе» с Виктором Гусевым.
01.20 - «Ночная смена» Дмитрия Диброва.

ТРК-ИРКУТСК

7.00 - «Новый день».
7.50, 8.50, 9.50 - «Компресс».

РТР

8.00 - «Вести».
8.15 - «Селеста, всегда Селеста». Телесериал.
8.45 - «Православный календарь».
9.00 - «Вести».
9.15 - «Телепузики». Программа для детей.
9.40 - «Семейные новости».
10.00 - «Вести».
10.15 - «Экспертиза РТР».
10.30 - «Москва-Минск».
10.50 - «Вести - Москва».
11.00 - «Вести».
11.15 - Телесериал «Московские окна».
13.00 - «Вести».
13.30 - «Санта-Барбара». Телесериал.
14.30 - «Вести недели».
15.30 - «Что хочет женщина». Ток-шоу с Кларой Новиковой и Еленой Яковлевой.
16.00 - «Вести».
16.30 - Премьера. «Крылья любви». Телесериал.
17.20 - «Дикий ангел». Телесериал.
18.20 - Премьера."FM и ребята». Молодежный сериал.
19.00 - «Вести».

ТРК-ИРКУТСК

19.30 - «Компресс».
19.40 - «Музыкальный презент».
19.50 - «От доброго семени...».
20.00 - «В Кундуй на праздник». Куйтунский район. Из цикла «Моя земля».
20.15 - «Советы от «Авиценны».
20.30, 22.35 - «Курьер».
20.50 - «Прогноз погоды».

РТР

21.00 - Премьера. Анна Арланова, Марина Могилевская, Игорь Бочкин, Юлия Рутберг и Николай Чиндяйкин в телесериале «Московские окна».
22.00 - «Вести».
22.55 - Вечерний сеанс. Дэвид Суше в детективе «Пуаро Агаты Кристи. Считалка».
01.00 - «Вести + Подробности».
01.30 - «Вести - Москва».
01.45 - «Дежурная часть».
02.00 - Последний сеанс. Остросюжетный фильм «Перехватчики».
03.40 - «Прогноз погоды».

НТА ТВ6 МОСКВА

7.00 - «Доброе утро, Ангарск!»
7.05 - «Новости недели. НТА-2001 г.»
7.20 - «Витаминка. НТА-2001 г.»
7.45 - Катастрофы недели.
8.15 - Ток-шоу «В нашу гавань заходили корабли».
9.15 - Дорожный патруль.
9.30 - Сериал «Тайны следствия». «Чужой крест».
10.40 - «Забытый полк» с Евгением Кириченко.
11.45 - «Новости недели. НТА-2001 г.»
12.00, 12.30, 13.00, 13.30 - Сей час.
12.10, 12.40, 13.10, 13.35 - День за днем.
13.50 - Назло.
14.00 - Сей час.
14.25 - Сериал «Тайны следствия». «Женские слезы».
15.25 - Итого с Виктором Шендеровичем.
16.00 - Сей час.
16.25 - Сериал «Тайны следствия». «Чужой крест».
17.25 - «Все в сад!» с Анастасией Соловьёвой.
18.00 - Сей час.
18.20 - Сериал «Детектив Нэш Бриджес». «Расплата».
19.20 - «За стеклом».
20.00 - Представительский фильм+музыкальная передача «Сбербанку России -160 лет».
20.35 - «Новости НТА-2001 г.»
20.55 - «Время сюрпризов». Игра с читателями газеты «Время».
21.00 - НТА-презент-2001 г.
21.15 - «Витаминка. НТА-2001 г.»
21.30 - КТВ-6. Детектив «Петровка,38».
23.05 - «За стеклом».
23.40 - «Новости НТА-2001 г.»
00.00 - Сей час.
00.45 - Сериал «Тайны следствия». «Чужой крест».
02.00 - Сей час.
02.35 - Тушите свет.
02.50 - «Забытый полк» с Евгением Кириченко.
04.00 - Грани.
04.45 - «За стеклом».
05.45 - Дорожный патруль.

АКТИС-11 канал

7.30 - «Утро на канале ТК АКТИС".
8.00 - «Икс-мен». Мультсериал.
8.30 - «Шкодливый пес». Мультсериал.
9.00 - «Таинственные рыцари Тир На Ног«. Телесериал.
9.30 - «Мурашки». Телесериал.
10.00 - «24». Информационная программа
10.15 - «Метро».
10.30 - «Мир спорта глазами «Жиллетт».
11.00 - Боевик «Кикбоксер-4: Агрессор».
13.00 - «Клуб «Белый попугай».
13.30 - Телемагазин
14.00 - «24». Информационная программа
14.15 - «Случайный свидетель»
14.45 - «Слово» Инф-аналитическая программа.
15.55 - «Дальнобойщики». Телесериал.
17.00 - «Таинственные рыцари Тир На Ног«. Телесериал.
17.30 - «Мурашки». Телесериал.
18.00 - «Шкодливый пес». Мультсериал.
18.30 - «Икс-мен». Мультсериал.
18.55 - «Чертенок». Теленовелла.
20.00 - «Искренне ваши».
20.30 - «Спектр». Инф.программа АНХК.
20.45 - «Местное время».
21.00 - «Симпсоны». Мультсериал.
21.30 - Фильм ужасов «Пауки-2».
23.40 - «Пятый угол». Телесериал.
01.00 - «24». Информационная программа.
01.30 - «Телеспецназ».
01.45 - «Телетузики».
02.00 - Футбольный курьер.

АСТ

11.00 - Мультсериал «Приключения Рекса». «Рекс - проводник», «Рекс - санитар», «Рекс и сверчок».
11.35 - «Арабела возвращается». Телесериал.
12.05 - «Счастливого пути!»
12.20 - Мультсериал «Приключения Папируса».
12.50 - «Человек и море». Сериал.
13.20 - «Цирк Умберто». Телесериал.
14.10 - «Стань героем». С участием А. Паникина.
14.35 - Х/ф «Поездка». Чехия.
16.15 - «Голова на плечах». Молодежная программа.
16.35 - Научно-популярный сериал «Путеводитель для гурманов».
17.00 - Мультсериал «Приключения Папируса».
17.30, 20.30, 02.30 - Информационная программа «Факты дня».
17.45 - Просто песня.
18.10 - «Из жизни животных...» Ведущая Н.Истратова.
18.25 - «Магазин на диване».
18.40 - «Верность любви». Телесериал.
19.30 - «Мастерская Игоря Шадхана представляет. «Петербургские портреты». «Галина Гампер».
20.10 - «Вояж без саквояжа».
20.40 - «Арабела возвращается». Телесериал.
21.10 - «Канал QP».
21.35 - М/ф «Жизнь и страдания Ивана Семенова».
21.55 - Х/ф «Трактористы»
23.30 - Информационная программа «Факт».
23.45 - «Постфактум».
23.55 - «Алло, Россия!»
00.25 - «30 случаев майора Земана». Телесериал.
01.35 - «Мастерская Игоря Шадхана представляет. «Петербургские портреты». «Галина Гампер».
02.35 - «Голова на плечах». Молодежная программа.
02.50 - Х/ф «Поездка». Чехия.
04.30 - «Представляет Большой...» Гала - концерт «Звезды оперы и балета Большого театра».
05.00 - «Человек и море». Сериал.
05.30 - Информационная программа «Факт».
05.45 - «Постфактум».

НТВ

8.00 - «Сегодня».
8.20 - «Наши любимые животные».
8.25 - «Криминал».
8.30 - «Впрок».
8.40 - «Афиша».
8.50 - «Наши любимые животные».
8.55 - «Пять минут с Новоженовым».
9.00 - «Сегодня».
9.15 - «Карданный вал».
9.25 - «Большие деньги».
9.35 - «Криминал».
9.40 - «Пять минут с Новоженовым».
9.50 - «Наши любимые животные».
9.55 - Криминал. «Чистосердечное признание».
10.25 - «Служба спасения».
11.00 - «Сегодня».
11.15 - «Намедни».
12.25 - «Куклы».
12.45 - «Впрок».
13.00 - «Сегодня».
13.20 - «Наши любимые животные».
13.25 - Сериал «Полицейские».
15.00 - «Сегодня».
15.25 - «Криминал»
15.35 - «Большие деньги».
15.45 - «Афиша».
15.50 - Сериал "Графиня де Монсоро».
17.00 - «Сегодня».
17.30 - «Пять минут с Новоженовым».
17.40 - «Карданный вал».
17.50 - Сериал «Салон красоты».
18.55 - Сериал «День рождения буржуя-2».
20.05 - «Алчность».
21.00 - «Сегодня».
21.30 - Сериал «День рождения буржуя-2»
22.35 - Сериал «Скорая помощь».
23.40 - «Криминал».
00.00 - «Сегодня».
00.35 - «Герой дня».
00.55 - «Журнал Лиги чемпионов».
01.35 - Гордон.

ТНТ

5.00 - Мультсёриал «Кэнди-Кэнди».
5.30 - Утренняя программа «Сегоднячко на свежую голову».
6.40 - С новосельем!
7.00 - Фильм «Фирма приключений».
9.30 - Сегоднячко за неделю.
10.20 - Магазин на диване.
10.30 - Сериал «Сеньора».
11.00 - Телемагазин.
11.05 - Хит-парад на ТНТ.
11.30 - Телемагазин.
12.30 - Сериал «Королева сердец».
13.30 - Мультфильм «Муми-тролль и другие».
14.00 - Сериал «На пределе».
14.30 - Сериал «Лето нашей тайны».
15.30 - Документальный сериал «Дикая Америка».
16.00 - Комедия «Я люблю Люси».
16.30 - Из жизни женщины.
17.00 - Мультсериал «Кэнди-Кэнди».
17.25 - Сериал «Майами Сэндс».
18.30 - Сегоднячко.
19.25 - «Глобальные новости». Астрологический прогноз Павла Глобы.
19.30 - Комедия «Прохиндиада, или Бег на месте».
21.40 - С рассвета до заката.
21.55 - «Глобальные новости». Астрологический прогноз Павла Глобы.
22.00 - Сатирическая комедия «Прохиндиада-2».

ТВ-Центр

ПРОФИЛАКТИКА НА КАНАЛЕ ТВЦ.
23.00 - События. Время московское.
23.15 - «Антимония». Интерактивная игра.
00.00 - «Узурпаторша». Телесериал.
00.50 - Пять минут деловой Москвы.
01.00 - События. Время московское.
01.35 - «Времена не выбирают». Многосерийный телефильм.
02.45 - «Особая папка».
03.10 - Прогноз погоды.
03.15 - «Тропой обреченных». Телесериал.
04.15 - «Времечко».
04.45 - «Петровка,38».
05.00 - 25-й час. События. Время московское.
05.20 - «Ночной полет».
05.55 - «Поэтический театр Романа Виктюка».

Такси «ГЕРАТ»
516-500, 564-600
7 поездка по городу бесплатно
Набираем водителей с личным а/м.

АЭРОБИКА
ТРЕНАЖЕРЫ
САУНА
22 мрн, Роддом, 1 этаж,
Тел. 56-28-23.
5086

ТАКСИ «Надежное»
52-76-76
Круглосуточно. Цены низкие.
ПРЕДЪЯВИТЕЛЮ КУПОНА СКИДКА 10%
6318 Требуются водители с личными а/м.

Организация производит набор
лицензированных охранников
Тел. 6-55-56
с 12 до 14 часов.

ТАКСИ
5-11111
012

ВТОРНИК, 13 ноября

ОРТ

7.00 - Телеканал «Доброе утро».
10.00 - Новости.
10.15 - «Земля любви». Сериал.
11.15 - «Следующий» («Next»).
12.20 - «С легким паром!» В гостях у Михаила Евдокимова.
12.50 - Библиомания.
13.00 - Новости.
13.15 - Людмила Чурсина в фильме «Гонка с преследованием».
14.55 - Независимое расследование.
15.35 - Дисней-клуб: «Любимчик».
16.00 - Новости.
16.15 - Семь бед - один ответ.
16.35 - Царь горы.
17.00 - «Вечный зов». Сериал.
18.00 - Большая стирка.
19.00 - Вечерние новости (с сурдопереводом).
19.15 - Однако.
19.25 - Комедийный сериал «Ускоренная помощь».
20.00 - «Земля любви». Сериал.
21.00 - «Слабое звено». Игровое шоу.
22.00 - Время.
22.35 - «Следующий» («Next»).
23.40 - Кремль-9. «Главный бастион».
00.30 - Ночное «Время».
01.00 - Цивилизация.
01.30 - «Ночная смена» Дмитрия Диброва.

ТРК-ИРКУТСК

7.00 - «Новый день».
7.50, 8.50, 9.50 - «Курьер».

РТР

8.00 - «Вести».
8.15 - «Селеста, всегда Селеста». Телесериал.
8.45 - «Православный календарь».
9.00 - «Вести».
9.15 - «Телепузики». Программа для детей.
9.40 - «Семейные новости».
10.00 - «Вести».
10.15 - «Экспертиза РТР».
10.30 - «Национальный доход».
10.35 - «Дежурная часть».
10.50 - «Вести - Москва».
11.00 - «Вести».
11.15 - Телесериал «Московские окна».
13.00 - «Вести».
13.30 - «Санта-Барбара». Телесериал.
14.30 - Ток-шоу Татьяны Веденеевой «Рядом с тобой».
15.30 - «Что хочет женщина». Ток-шоу с Кларой Новиковой и Еленой Яковлевой.
16.00 - «Вести».
16.30 - Премьера. «Крылья любви». Телесериал.
17.25 - «Дикий ангел». Телесериал.
18.20 - Премьера."Простые истины». Телесериал.
19.00 - «Вести».

ТРК-ИРКУТСК

19.30 - «Перспективы роста». «Усть-Ордынская продовольственная компания».
19.45 - «Крестьянину нужно помогать: «Иркутскоблагротехснаб».
20.05 - Дневник ярмарки «Урожай-2001».
20.30, 22.35 - «Курьер».
20.50 - «Прогноз погоды».

РТР

21.00 - Телесериал «Московские окна».
22.00 - «Вести».
22.55 - Детектив «Маросейка, 12. Прощай, полицейский».
01.00 - «Вести + Подробности».
01.30 - «Вести - Москва».
01.45 - «Теракты в Америке: поиски причин». Док. фильм.
02.40 - Комедия «Сладкий и гадкий».
04.25 - Прогноз погоды.

НТА ТВ6 МОСКВА

7.00 - «Доброе утро, Ангарск!»
7.05 - «Новости НТА-2001 г.»
7.20 - «Витаминка. НТА-2001 г.»
7.30 - 100 чудес света. «Удивительная жизнь воды и ила».
8.25 - «Забытый полк» с Евгением Кириченко.
9.20 - Сериал «Тайны следствия». «Практикантка».
10.30 - Сериал «Улицы разбитых фонарей II». «Честное пионерское».
11.45 - «Новости НТА-2001 г.»
12.00, 12.30, 13.00, 13.30 - Сей час.
12.10, 12.40, 13.10 - День за днем.
13.40 - Тушите свет.
13.50 - Назло.
14.00 - Сей час.
14.25 - Сериал «Тайны следствия». «Чужой крест».
15.25 - «Без галстука» с Ириной Зайцевой.
16.00 - Сей час.
16.25 - «Забытый полк» с Евгением Кириченко.
17.25 - Катастрофы недели.
18.00 - Сей час.
18.20 - Сериал «Детектив Нэш Бриджес». «Встряска».
19.15 - «За стеклом».
20.00 - Сей час.
20.25 - Телемагазин «Спасибо за покупку!»
20.35 - «Новости НТА-2001 г.»
20.55 - «Время сюрпризов» Игра с читателями газеты «Время».
21.00 - НТА-презент-2001 г.
21.15 - «Спектр» - информационная программа ОАО АНХК.
21.30 - КТВ-6 «Счастливый рейс».
22.45 - Сериал «Самые громкие преступления XX века» .» Были ли Розенберги шпионами?».
23.15 - Катастрофы недели.
23.40 - «Новости НТА-2001 г.»
00.00 - Сей час.
00.45 - Сериал «Тайны следствия». «Практикантка», 1 серия.
02.00 - Сей час.
02.35 - Тушите свет.
02.50 - Сериал «Улицы разбитых фонарей II». «Честное пионерское».
04.00 - Грани.
04.40 - «За стеклом».
05.45 - Сериал «Первая волна III». «Наследие».
06.35 - Дорожный патруль.

АКТИС-11 канал

7.30 - «Утро на канале ТК АКТИС.
8.00 - «Икс-мен». Мультсериал.
8.30 - «Шкодливый пес». Мультсериал.
9.00 - «Таинственные рыцари Тир На Ног«. Телесериал.
9.30 - «Мурашки». Телесериал.
10.00 - «24» Информационная программа.
10.15 - «Телеспецназ».
10.30 - Футбольный курьер.
11.00 - Фильм ужасов «Пауки-2».
12.30 - Телемагазин.
14.00 - «24» Информационная программа
14.15 - «Случайный свидетель»
14.45 - «Пятый угол». Телесериал.
16.00 - «Секретные материалы». Телесериал.
17.00 - «Таинственные рыцари Тир На Ног«. Телесериал.
17.30 - «Мурашки». Телесериал.
18.00 - «Шкодливый пес». Мультсериал.
18.30 - «Икс-мен». Мультсериал.
18.55 - «Чертенок» Теленовелла.
20.00 - «Искренне ваши».
20.45 - «Местное время».
21.00 - «Симпсоны». Мультсериал.
21.30 - Детективный триллер «По следу маньяка».
23.40 - «Пятый угол». Телесериал. Заключительная серия.
01.00 - «24» Информационная программа
01.30 - «Местное время».
01.45 - Драма «Свет женщины».

АСТ

11.00 - Мультсериал «Приключения Рекса». «Рекс и скворцы», «Рекс и сорока», «Рекс и такса».
11.30, 14.30, 17.30, 20.30, 02.30 - Информационная программа «Факты дня».
11.35 - «Арабела возвращается». Телесериал.
12.05 - «Счастливого пути!»
12.20 - Мультсериал «Приключения Папируса».
12.50 - «Человек и море». Сериал.
13.20 - «Цирк Умберто». Телесериал.
14.10 - «Стань героем». С участием С.Безрукова.
14.35 - «Семь нот и весь мир».
15.15 - «Телевидение - любовь моя». Ведущая К.Маринина.
16.15 - «Голова на плечах». Молодежная программа.
16.35 - Научно-популярный сериал «Путеводитель для гурманов».
17.00 - Мультсериал «Приключения Папируса».
17.45 - Просто песня.
18.10 - «Чудесные уроки». «Английский для мышей».
18.25 - «Магазин на диване».
18.40 - «Верность любви». Телесериал.
19.30 - Научно-популярный сериал «Великие реки».
20.40 - «Арабела возвращается». Телесериал.
21.10 - «Канал QP».
21.35 - Мультипликационный фильм «Сердце храбреца».
21.50 - Х/ф «Свинарка и пастух»
23.30 - Информационная программа «Факт».
23.45 - «Постфактум».
00.00 - «30 случаев майора Земана». Телесериал.
01.30 - Научно-популярный сериал «Великие реки».
02.35 - «Голова на плечах». Молодежная программа.
02.50 - «Семь нот и весь мир».
03.30 - «Телевидение - любовь моя». Ведущая К.Маринина.
04.30 - «Вас приглашает Ю. Антонов». Передача 2-я.
05.00 - «Человек и море». Сериал.
05.30 - Информационная программа «Факт».
05.45 - «Постфактум».
05.55 - «Верность любви». Телесериал.

НТВ

8.00 - «Сегодня»
8.50 - «Криминал».
9.00 - «Сегодня».
9.15 - «Впрок».
9.25 - «Наши любимые животные»
9.30 - «Пять минут с Новоженовым».
9.35 - «Афиша».
9.40 - «Карданный вал».
9.45 - «Большие деньги».
9.55 - «Пять минут с Новоженовым».
10.00 - Сериал «Скорая помощь».
11.00 - «Сегодня».
11.20 - «Алчность».
12.05 - «Шоу Елены Степаненко».
13.00 - «Сегодня».
13.20 - «Наши любимые животные».
13.25 - Сериал «Полицейские».
15.00 - «Сегодня».
15.25 - «Криминал».
15.35 - «Большие деньги».
15.45 - «Афиша».
15.50 - Сериал «Графиня де Монсоро».
17.00 - «Сегодня».
17.30 - «Большие деньги».
17.40 - Сериал «Салон красоты»
18.50 - Сериал «День рождения буржуя-2».
19.55 - «Карданный вал».
20.05 - «Алчность».
21.00 - «Сегодня».
21.30. Сериал «День рождения буржуя-2»
22.35. Сериал «Скорая помощь».
23.40 - «Криминал».
00.00 - «Сегодня».
00.35 - «Герой дня».
00.55 - Гордон.

ТНТ

5.00 - Мультсериал «Кэнди-Кэнди».
5.30 - Утренняя программа «Сегоднячко на свежую голову».
7.00 - Фильм «Прохиндиада, или Бег на месте».
9.15 - Сериал «Майами Сэндс».
10.20 - Магазин на диване.
10.30 - Сериал «Сеньора».
11.00 - Телемагазин.
11.05 - Хит-парад на ТНТ.
11.30 - Телемагазин.
12.30 - Сериал «Королева сердец».
13.30 - Мультфильм «Муми-тролль и комета».
14.00 - Сериал «На пределе».
14.30 - Сериал «Лето нашей тайны».
15.30 - Документальный сериал «Дикая Америка».
16.00 - Комедия «Я люблю Люси».
16.30 - Из жизни женщины.
17.00 - Мультсериал «Кэнди-Кэнди».
17.25 - Сериал «Майами Сэндс».
18.30 - Сегоднячко.
19.25 - «Глобальные новости». Астрологический прогноз Павла Глобы.
19.30 - Приключенческий фильм «Клан пещерного медведя» .
21.50 - С рассвета до заката.
22.05 - «Глобальные новости». Астрологический прогноз Павла Глобы.
22.10 - Драма «Новая Шахерезада».

ТВ-Центр

11.00 - Утренний телеканал «Настроение».
13.50 - «Газетный дождь».
14.00 - Смотрите на канале.
14.05 - «Тихие страсти Магдалены». Телесериал.
15.05 - «Особая папка».
15.30 - «На безымянной высоте».
15.40 - «Телемагазин».
16.00 - События. Время московское.
16.15 - «Петровка,38».
16.25 - Телеканал «Дата».
17.15 - Уроки русского. Народные сказки.
17.35 - «Момент истины». Авторская программа А.Караулова.
18.30 - «Деловая Москва».
19.00 - События. Время московское.
19.15 - «Инспектор Кресс». Детективный сериал.
20.20 - «Как добиться успеха. Доктор Богданов».
20.30 - Музыкальная программа «Полевая почта».
21.00 - «Регионы: прямая речь»
21.30 - «Ступеньки».
22.00 - События. Время московское.
22.15 - «Москва Гиляровского»
22.45 - «Я - мама».
23.15 - Театральные ряды. Театр им. Евг.Вахтангова.
00.00 - «Узурпаторша». Телесериал.
00.50 - Пять минут деловой Москвы.
01.00 - События. Время московское.
01.15 - Лицом к городу.
02.15 - «Времена не выбирают». Многосерийный телефильм.
03.15 - Прогноз погоды.
03.20 - «Тропой обреченных». Телесериал.
04.15 - «Времечко».
04.45 - «Петровка,38».
05.00 - 25-й час. События. Время московское.
05.20 - «Ночной полет».
05.55 - «Открытый проект». Молодежный канал.
06.50 - «Операция «Возмездие». Телесериал.

СРЕДА, 14 ноября

ОРТ

7.00 - Телеканал «Доброе утро».
10.00 - Новости.
10.15 - «Земля любви». Сериал.
11.15 - «Следующий» («Next»).
12.20 - Комедийный сериал «Ускоренная помощь».
12.50 - Библиомания.
13.00 - Новости.
13.15 - Луи де Фюнес с сыном в комедии «На древо взгромоздясь».
15.00 - Веселые истории в журнале «Ералаш».
15.15 - Кремль-9. «Главный бастион».
16.00 - Новости.
16.15 - Семь бед - один ответ.
16.35 - Программа «100%».
17.00 - «Вечный зов». Сериал.
18.00 - Большая стирка.
19.00 - Вечерние новости (с сурдопереводом).
19.15 - Однако.
19.25 - Смехопанорама Евгения Петросяна.
20.00 - «Земля любви». Сериал.
21.00 - «Кто хочет стать миллионером?» Телеигра.
22.00 - Время.
22.35 - «Следующий» («Next»).
23.45 - Как это было. Последний поход «Отважного». 1974 год.
00.30 - Ночное «Время».
01.00 - Русский экстрим.
01.25 - Футбол. Товарищеский матч. Сборная Латвии - сборная России. Передача из Риги.

ТРК-ИРКУТСК

7.00 - «Новый день».
7.50, 8.50, 9.50 - «Курьер».

РТР

8.00 - «Вести».
8.15 - «Селеста, всегда Селеста». Телесериал.
8.45 - «Православный календарь».
9.00 - «Вести».
9.15 - «Телепузики». Программа для детей.
9.40 - «Семейные новости».
10.00 - «Вести».
10.15 - «Экспертиза РТР».
10.30 - «Национальный доход».
10.35 - «Где ты, мой конь?» «Загадка». Мультфильмы.
10.50 - «Вести - Москва».
11.00 - «Вести».
11.15 - Телесериал «Московские окна».
13.00 - «Вести».
13.30 - «Санта-Барбара». Телесериал.
14.30 - «Два рояля».

ТРК-ИРКУТСК

15.30 - «Мотор». Программа для автомобилистов.
15.45 - «Домашний доктор».

РТР

16.00 - «Вести».
16.30 - Премьера. «Крылья любви». Телесериал.
17.25 - «Дикий ангел». Телесериал.
18.20 - Премьера."Простые истины». Телесериал.
19.00 - «Вести».

ТРК-ИРКУТСК

19.30 - «Наша среда». Экологическая программа.
19.45 - «Точка отсчета». ОПХ «Иркутское».
19.50 - «Усольское «Молоко» - гарантия качества».
20.05 - «Дневник ярмарки «Урожай-2001».
20.30, 22.35 - «Курьер».
20.50 - «Прогноз погоды».

РТР

21.00 - Телесериал «Московские окна».
22.00 - «Вести».
22.55 - Детектив «Кобра. Черная кровь». 1- я часть.
01.00 - «Вести + Подробности».
01.30 - «Вести - Москва».
01.45 - Комедия «Триста лет спустя».
03.35 - «Прогноз погоды».

НТА ТВ6 МОСКВА

7.00 - «Доброе утро, Ангарск!»
7.05 - «Новости НТА-2001 г.»
7.20 - «Спектр»-информационная программа ОАО АНХК.
7.40 - 100 чудес света. «Любите эти поезда».
8.35 - Сериал «Самые громкие преступления XX века»."Войны нью - Йоркской мафии».
9.00 - «За стеклом».
9.25 - Сериал «Тайны следствия». «Практикантка».
10.30 - Сериал «Улицы разбитых фонарей II». «Рождество».
11.45 - «Новости НТА-2001 г.»
12.00, 12.30, 13.00 13.30 - Сей час.
12.10, 12.40, 13.10 - День за днем.
13.40 - Тушите свет.
13.50 - Назло.
14.00 - Сей час.
14.25 - Сериал «Тайны следствия». «Практикантка».
15.25 - «Завтрак с Соловьевым».
16.00 - Сей час.
16.25 - Сериал «Улицы разбитых фонарей II». «Честное пионерское».
17.25 - «Просто звери» с Юлией Проскуриной.
18.00 - Сей час.
18.20 - Сериал «Детектив Нэш Бриджес». «Пролетая над гнездом баракуды».
19.20 - «За стеклом».
20.00 - Сей час.
20.25 - Телемагазин «Спасибо за покупку!»
20.35 - «Новости НТА-2001 г.»
20.55 - «Время сюрпризов». Игра с читателями газеты «Время».
21.00 - НТА-презент-2001 г.
21.15 - «УВД Ангарска сообщает...»
21.30 - КТВ-6 «Карьера Димы Горина».
23.05 - «За стеклом».
23.40 - «Новости НТА-2001 г.»
00.00 - Сей час.
00.45 - Сериал «Тайны следствия». «Практикантка».
02.00 - Сей час.
02.35 - Тушите свет.
02.50 - Сериал «Улицы разбитых фонарей II». «Рождество».
04.00 - Грани.
04.40 - «За стеклом».
05.45 - Сериал «Первая волна III». «Преимущество».
06.35 - Дорожный патруль.

АКТИС-11 канал

7.30 - «Утро на канале ТК АКТИС.
8.00 - «Икс-мен». Мультсериал.
8.30 - «Шкодливый пес». Мультсериал.
9.00 - «Таинственные рыцари Тир На Ног«. Телесериал.
9.30 - «Мурашки». Телесериал.
10.00 - «24». Информационная программа
10.15 - «Телеспецназ».
10.30 - «Военная тайна».
11.00 - Детективный триллер «По следу маньяка».
13.30 - Телемагазин.
14.00 - «24». Информационная программа.
14.15 - «Случайный свидетель».
14.45 - «Пятый угол». Телесериал.
16.00 - «Баффи». Телесериал.
17.00 - «Таинственные рыцари Тир На Ног«. Телесериал.
17.30 - «Мурашки». Телесериал.
18.00 - «Шкодливый пес». Мультсериал.
18.30 - «Икс-мен». Мультсериал.
18.55 - «Чертенок». Теленовелла.
20.00 - «Искренне ваши».
20.30 - «УВД Ангарска сообщает».
20.45 - «Местное время».
21.00 - «Симпсоны». Мультсериал .
21.30 - Триллер «Скорость полета».
23.40 - «Убойная сила-3». Телесериал
01.00 - «24». Информационная программа
01.30 - «Местное время».
01.45 - Вестерн «Сиско Кид и леди».

АСТ

11.00 - Мультсериал «Приключения Рекса». «Рекс-дантист», «Рекс-спортсмен», «Рекс-рационализатор».
11.30, 14.30, 17.30, 20.30, 02.30 - Информационная программа «Факты дня».
11.35 - «Арабела возвращается». Телесериал.
12.05 - «Счастливого пути!»
12.20 - Мультсериал «Приключения Папируса».
12.50 - «Человек и море». Сериал.
13.15 - «Цирк Умберто». Телесериал.
14.10 - «Стань героем». С участием В.Третьяка.
14.35 - Х/ф «Пятая печать». Венгрия.
16.15 - «Голова на плечах». Молодежная программа.
16.35 - «Таймслот» (США). Журнал. Выпуск 15-й.
17.00 - Мультсериал «Приключения Папируса».
17.45 - Просто песня.
18.10 - «Чудесные уроки». «В море слов».
18.25 - «Магазин на диване».
18.40 - «Верность любви». Телесериал.
19.30 - Приключенческий сериал «Первооткрыватели».
20.40 - «Арабела возвращается». Телесериал.
21.10 - «Канал QP».
21.35 - М/ф «Сестрица Алёнушка и братец Иванушка».
21.50 - Х/ф «В шесть часов вечера после войны».
23.30 - Информационная программа «Факт».
23.45 - «Постфактум».
00.00 - «30 случаев майора Земана». Телесериал.
01.20 - «И зажигаем свечи». В.Суханов.
01.35 - Приключенческий сериал «Первооткрыватели».
02.35 - «Голова на плечах». Молодежная программа.
02.50 - Х/ф «Пятая печать». Венгрия.
04.30 - «Вечер романса». «Петербургская осень».
05.00 - «Человек и море». Сериал.
05.30 - Информационная программа «Факт».
05.45 - «Постфактум».
05.55 - «Верность любви». Телесериал.

НТВ

8.00 - «Сегодня»
8.50 - «Криминал».
9.00 - «Сегодня».
9.15 - «Впрок».
9.25 - «Наши любимые животные»
9.30 - «Пять минут с Новоженовым».
9.35 - «Афиша».
9.40 - «Карданный вал».
9.45 - «Большие деньги».
9.55 - «Пять минут с Новоженовым».
10.00 - Сериал «Скорая помощь».
11.00 - «Сегодня».
11.15 - «Алчность».
11.55 - «Квартирный вопрос».
12.25 - Экологическая программа «Среда».
12.50 - «Впрок».
13.00. «Сегодня».
13.20 - «Пять минут с Новоженовым».
13.25 - Сериал «Полицейские».
15.00 - «Сегодня».
15.25 - «Криминал»
15.35 - «Большие деньги».
15.45 - «Афиша».
15.55 - Сериал «Графиня де Монсоро».
17.00 - «Сегодня».
17.30 - «Большие деньги».
17.40 - Сериал «Салон красоты».
18.50 - Сериал «День рождения буржуя-2».
19.55 - «Карданный вал»
20.05 - «Алчность».
21.00 - «Сегодня».
21.30 - Детектив «День рождения буржуя-2».
22.25 - Комедия «Бабник».
23.40 - «Криминал».
00.00 - «Сегодня».
00.35 - «Герой дня».
00.55 - Комедия «Бабник».
02.25 - Гордон.

ТНТ

5.00 - Мультсериал «Кэнди-Кэнди».
5.30 - Сериал «На пределе».
6.00 - Сериал «Лето нашей тайны».
7.00 - Фильм «Прохиндиада-2».
09.15 - Сериал «Майами Сэндс».
10.20 - Магазин на диване.
10.30 - Сериал «Сеньора».
11.00 - Телемагазин.
11.05 - Хит-парад на ТНТ.
11.30 - Телемагазин.
12.30 - Сериал «Королева сердец».
13.30 - Мультфильм «Путь домой».
14.00 - Сериал «На пределе».
14.30 - Сериал «Лето нашей тайны».
15.30 - Документальный сериал «Дикая Америка».
16.00 - Комедия «Я люблю Люси».
16.30 - Из жизни женщины.
17.00 - Мультсериал «Кэнди-Кэнди».
17.25 - Сериал «Майами Сэндс».
18.30 - Сегоднячко.
19.25 - «Глобальные новости». Астрологический прогноз Павла Глобы.
19.30 - Комедия «Шоковая терапия».
21.55 - С рассвета до заката.
22.10 - «Глобальные новости». Астрологический прогноз Павла Глобы.
22.15 - Драма «Новая Шахерезада».

ТВ-Центр

11.00 - Утренний телеканал «Настроение».
13.50 - «Газетный дождь».
14.00 - Смотрите на канале.
14.05 - «Тихие страсти Магдалены». Телесериал.
15.10 - «Квадратные метры»
15.25 - «Москва за нами...»
15.40 - «Телемагазин».
16.00 - События. Время московское.
16.15 - «Петровка, 38».
16.25 - Телеканал «Дата».
17.15 - Уроки русского. Народные сказки.
17.30 - «Мелочи жизни». Телесериал.
18.30 - «Деловая Москва».
19.00 - События. Время московское.
19.15 - «Инспектор Кресс». Детективный сериал.
20.20 - «Дамский клуб».
20.30 - «Как вам это нравится?!» Развлекательная программа.
21.00 - «Регионы: прямая речь».
21.30 - «Биг-Бум». Телеконкурс.
22.00 - События. Время московское.
22.15 - «Москва Гиляровского»
22.45 - «Полет над «Гнездом глухаря».
23.15 - Любовь Полищук в программе «Приглашает Борис Ноткин».
00.00 - «Узурпаторша». Телесериал.
00.50 - Пять минут деловой Москвы.
01.00 - События. Время московское.
01.35 - «Времена не выбирают». Многосерийный телефильм.
02.45 - «Российские тайны: расследование ТВЦ».
03.10 - Прогноз погоды.
03.15 - «Тропой обреченных». Телесериал.
04.15 - «Времечко».
04.45 - «Петровка,38».
05.00 - 25-й час. События. Время московское.
05.20 - «Ночной полет».
05.55 - «Открытый проект». Молодежный канал.
06.50 - «Операция «Возмездие». Телесериал.

Такси «Каприз»
Тел.: 514-999, 914-33
круглосуточно от 20 руб.
Н-Ленино 200 руб. Усолье 180 руб.
Иркутск-центр 230 руб. За город 6 руб./км.
Аэропорт 250 руб.

Аквамарин
Без воздушных шаров праздника нет!
Воздушные шары - опт, розница. Оформление залов.
11 мрн, дом 7-7А, 6 этаж 6-57-18

широкий выбор ОБУВИ
В магазине «ОБУВЬ», ТД «ГЕФЕСТ»(12а мрн) вход с левого крыла.

ТАКСИ Ангара ТАКСИ
НИЗКИЕ ЦЕНЫ
от 20 руб. круглосуточно
51-8888, 6-82-52

ЧЕТВЕРГ, 15 ноября

ОРТ

7.00 - Телеканал «Доброе утро».
10.00 - Новости.
10.15 - «Земля любви». Сериал.
11.15 - «Следующий» («Next»).
12.20 - Смехопанорама Евгения Петросяна.
12.50 - Библиомания.
13.00 - Новости.
13.15 - Приключенческий фильм «Вооружен и очень опасен».
15.05 - Веселые истории в журнале «Ералаш».
15.15 - Как это было. Последний поход «Отважного». 1974 год.
16.00 - Новости.
16.15 - Что да как.
16.35 - КОАПП.
17.00 - «Вечный зов». Сериал.
18.00 - Большая стирка.
19.00 - Вечерние новости (с сурдопереводом).
19.15 - Однако.
19.25 - Юмористическая программа «Сами с усами».
20.00 - «Земля любви». Сериал.
21.00 - «Слабое звено». Игровое шоу.
22.00 - Время.
22.35 - «Следующий» («Next») (заключительная серия).
23.45 - Человек и закон.
00.30 - Ночное «Время».
01.00 - Формула власти. Президент Кипра.
01.30 - «Ночная смена» Дмитрия Диброва.

ТРК-ИРКУТСК

7.00 - «Новый день».
7.50, 8.50, 9.50 - «Курьер».

РТР

8.00 - «Вести».
8.15 - «Селеста, всегда Селеста». Телесериал.
8.45 - «Православный календарь».
9.00 - «Вести».
9.15 - «Телепузики». Программа для детей.
9.40 - «Семейные новости».
10.00 - «Вести».
10.15 - «Экспертиза РТР».
10.30 - «Национальный доход».
10.35 - «Открытая таможня».
10.50 - «Вести - Москва».
11.00 - «Вести».
11.15 - Телесериал «Московские окна».
13.00 - «Вести».
13.30 - «Санта-Барбара». Телесериал.
14.30 - «Сам себе режиссер».

ТРК-ИРКУТСК

15.30 - Чемпионат России по баскетболу. Суперлига. «Шахтер» (Иркутск) - «Спартак» (Санкт-Петербург).
15.50 - «Регион,38».

РТР

16.00 - «Вести».
16.30 - Премьера. «Крылья любви». Телесериал.
17.25 - «Дикий ангел». Телесериал.
18.20 - Премьера."Простые истины». Телесериал.
19.00 - «Вести».

ТРК-ИРКУТСК

19.30 - «Ищу работу». Информирует служба занятости населения Иркутской области.
19.35 - «Солнечные плоды из «Кайского».
19.40 - «Музыкальный презент». АО «Кедр».
19.50 - Дневник ярмарки «Урожай-2001».
20.10 - «Иркутское время».
20.30, 22.35 - «Курьер».
20.50 - «Прогноз погоды».

РТР

21.00 - Телесериал «Московские окна».
22.00 - «Вести».
22.55 - Детектив «Кобра. Черная кровь». 2-я часть.
01.00 - «Вести + Подробности».
01.30 - «Вести - Москва».
01.45 - Криминальный фильм «Симпатико».
03.45 - «Прогноз погоды».

НТА ТВ6 МОСКВА

7.00 - «Доброе утро, Ангарск!»
7.05 - «Новости НТА-2001 г.»
7.20 - «УВД Ангарска сообщает...»
7.35 - 100 чудес света. «Огненные горы».
8.30 - «За стеклом».
9.25 - Сериал «Гражданин начальник».
10.30 - Сериал «Улицы разбитых фонарей II». «Собака Сталина».
11.45 - «Новости НТА-2001 г.»
12.00, 12.30, 13.00 - Сей час.
12.10, 12.40 - День за днем.
13.10 - «УВД Ангарска сообщает...»
13.30 - Сей час.
13.40 - Тушите свет.
13.50 - Назло.
14.00 - Сей час.
14.25 - Сериал «Тайны следствия». «Практикантка».
15.25 - «Опасный мир». Программа Андрея Норкина.
16.00 - Сей час.
16.25 - Сериал «Улицы разбитых фонарей II». «Рождество».
17.25 - Интернет-программа «сеть».
18.00 - «УВД Ангарска сообщает...»
18.20 - Сериал «Детектив Нэш Бриджес». «Найти потерянное».
19.20 - «За стеклом».
20.00 - Сей час.
20.25 - Телемагазин «Спасибо за покупку!»
20.35 - «Новости НТА-2001 г.»
20.55 - «Время сюрпризов». Игра с читателями газеты «Время».
21.00 - НТА-презент-2001 г.
21.15 - «Народный контроль. НТА-2001 г.»
21.30 - КТВ-6 «Огарева, 6».
23.05 - «За стеклом».
23.40 - «Новости НТА-2001 г.»
00.00 - Сей час.
00.50 - Сериал «Гражданин начальник».
02.00 - Сей час.
02.35 - Тушите свет.
02.50 - Сериал «Улицы разбитых фонарей II». «Собака Сталина».
04.00 - Грани.
04.40 - «За стеклом».
05.45 - Сериал «Первая волна III». «Сосуд».
06.35 - Дорожный патруль.

АКТИС-11 канал

7.30 - «Утро на канале ТК АКТИС.
8.00 - «Икс-мен». Мультсериал.
8.30 - «Шкодливый пес». Мультсериал.
9.00 - «Таинственные рыцари Тир На Ног«. Телесериал.
9.30 - «Мурашки». Телесериал.
10.00 - «24». Информационная программа
10.15 - «Телеспецназ».
10.30 - «Несчастный случай».
11.00 - Триллер «Скорость полета».
13.05 - «Параллели».
13.30 - Телемагазин.
14.00 - «24». Информационная программа
14.15 - «Случайный свидетель»
14.45 - «Убойная сила-3». Телесериал.
16.00 - «Баффи». Телесериал.
17.00 - «Таинственные рыцари Тир На Ног«. Телесериал.
17.30 - «Мурашки». Телесериал.
18.00 - «Шкодливый пес». Мультсериал.
18.30 - «Икс-мен». Мультсериал.
18.55 - «Чертенок». Теленовелла.
20.00 - «Искренне ваши».
20.45 - «Местное время».
21.00 - «Симпсоны». Мультсериал.
21.30 - Социальная драма «Черная магия, или Свидание с дьяволом».
23.40 - «Убойная сила-3». Телесериал.
01.00 - «24». Информационная программа
01.30 - «Местное время».
01.45 - Драма «Луна».

АСТ

11.00 - Мультсериал «Приключения мышки». «Концерт сверчка», «Мышка и бродяга», «Мышка у воды».
11.30, 14.30, 17.30, 20.30, 02.30 - Информационная программа «Факты дня».
11.35 - «Арабела возвращается». Телесериал.
12.05 - «Счастливого пути!»
12.20 - Мультсериал «Приключения Папируса».
12.50 - «Человек и море». Сериал.
13.15 - «Цирк Умберто». Телесериал.
14.10 - «Стань героем». С участием А.Шабалова.
14.35 - «Концерт по четвергам». Встреча с В.Меладзе.
15.30 - «Кинопанорама. Встречи». Б.Бабочкин.
16.15 - «Мир без наркотиков. Преодоление».
16.35 - «Таймслот» (США). «Британские почтовые воры крадут миллионы».
17.00 - Мультсериал «Приключения Папируса».
17.45 - Просто песня.
18.10 - «Чудесные уроки». «Математика и ерунда всякая».
18.25 - «Магазин на диване».
18.40 - «Верность любви». Телесериал.
19.30 - «Документальный экран». Ведущий А.Шемякин.
20.40 - «Арабела возвращается». Телесериал.
21.10 - «Канал QP».
21.35 - Х/ф «Сказание о земле Сибирской».
23.30 - Информационная программа «Факт».
23.45 - «Постфактум».
00.00 - «30 случаев майора Земана». Телесериал.
01.15 - «И зажигаем свечи». В.Долина.
01.30 - «Документальный экран». Ведущий А.Шемякин.
02.35 - «Мир без наркотиков. Преодоление».
02.50 - «Концерт по четвергам». Встреча с В.Меладзе.
03.45 - «Кинопанорама. Встречи». Б.Бабочкин.
04.10 - М/ф для взрослых. «На лесной эстраде», «Летели два верблюда».
04.30 - «Старые знакомые». Эдуард Хиль.
05.00 - «Человек и море». Сериал.
05.30 - Информационная программа «Факт».
05.45 - «Постфактум».
05.55 - «Верность любви». Телесериал.

НТВ

8.00 - «Сегодня»
8.50 - «Криминал».
9.00 - «Сегодня».
9.15 - «Впрок».
9.25 - «Наши любимые животные»
9.30 - «Пять минут с Новоженовым».
9.35 - «Афиша».
9.40 - «Карданный вал».
9.45 - «Большие деньги».
9.55 - «Путешествия натуралиста».
10.25 - «Ох, уж эти дети!»
11.00 - «Сегодня».
11.15 - «Алчность».
12.05 - «Продолжение следует...» с Юлией Меньшовой.
13.00 - «Сегодня».
13.20 - «Пять минут с Новоженовым».
13.25 - Сериал Детектив «Полицейские».
15.00 - «Сегодня».
15.25 - «Криминал».
15.35 - «Большие деньги».
15.45 - «Афиша».
15.55 - Сериал «Графиня де Монсоро».
17.00 - «Сегодня».
17.25 - Комедия «Близнецы».
18.45 - Сериал «Салон красоты».
19.50 - Сериал «День рождения буржуя-2».
21.00 - «Сегодня».
21.30 - Сериал «День рождения буржуя-2».
22.35 - «Совершенно секретно. Информация к размышлению».
23.40 - «Криминал».
00.00 - «Сегодня».
00.35 - «Герой дня».
00.55 - Гордон.

ТНТ

5.00 - Мультсериал «Кэнди-Кэнди».
5.30 - Утренняя программа «Сегоднячко на свежую голову».
7.00 - Фильм «Шоковая терапия».
9.15 - Сериал «Майами Сэндс».
10.20 - Магазин на диване.
10.30 - Сериал «Сеньора».
11.00 - Телемагазин.
11.05 - Хит-парад на ТНТ.
11.30 - Телемагазин.
12.30 - Сериал «Королева сердец».
13.30 - Мультфильмы «Следствие ведут Колобки».
14.00 - Сериал «На пределе».
14.30 - Сериал «Лето нашей тайны».
15.30 - Документальный сериал «Дикая Америка».
16.00 - Комедия «Я люблю Люси».
16.30 - Из жизни женщины.
17.00 - Мультсериал «Кэнди-Кэнди».
17.25 - Сериал «Майами Сэндс».
18.30 - Сегоднячко.
19.25 - «Глобальные новости». Астрологический прогноз Павла Глобы.
19.30 - Драма «Какого цвета ложь».
21.45 - С рассвета до заката.
22.00 - «Глобальные новости». Астрологический прогноз Павла Глобы.
22.05 - Комедия «История моей глупости».

ТВ-Центр

11.00 - Утренний телеканал «Настроение».
13.50 - «Газетный дождь».
14.00 - Смотрите на канале.
14.05 - «Тихие страсти Магдалены». Телесериал.
15.05 - «Приключения барона Мюнгаузена». Мультфильм.
15.25 - «Москва за нами...»
15.40 - «Телемагазин».
16.00 - События. Время московское.
16.15 - «Петровка,38».
16.25 - Телеканал «Дата».
17.15 - Уроки русского. Народные сказки.
17.30 - «Мелочи жизни». Телесериал.
18.30 - «Деловая Москва».
19.00 - События. Время московское.
19.15 - «Инспектор Кресс». Детективный сериал.
20.20 - «Экспо-новости».
20.30 - «Наш сад».
20.45 - «Лакомый кусочек».
21.00 - «Регионы: прямая речь».
21.30 - «Команда на Марс». Телеигра.
22.00 - События. Время московское.
22.15 - «Москва Гиляровского».
22.45 - «Двойной портрет».
23.15 - Все о здоровье в программе «21 кабинет».
00.00 - «Узурпаторша». Телесериал.
00.40 - «Экспо-новости».
00.50 - Пять минут деловой Москвы.
01.00 - События. Время московское.
01.35 - «Времена не выбирают». Многосерийный телефильм.
02.40 - «Национальный интерес».
03.15 - Прогноз погоды.
03.20 - «Тропой обреченных». Телесериал.
23.15 - «Времечко».
04.45 - «Петровка 38».
05.00 - 25-й час. События. Время московское.
05.20 - «Ночной полет».
05.55 - «Открытый проект». Молодежный канал.
06.50 - «Операция «Возмездие». Телесериал.

ВРЕМЯ ДЕЛАТЬ ПОКУПКИ ПО КАРТАМ АЛЬФА-БАНКА!

Главный приз — путевка на двоих в ТАИЛАНД от фирмы Апекс ДГ Холдинг.
Призы от 29 магазинов и фирм Ангарска, Усолья-Сибирского и Альфа-Банка!



Условия проведения акции:
в розыгрыше призов участвуют покупки на сумму более 250 рублей, совершенные по любой пластиковой карте Альфа-Банка в магазинах Ангарска, Усолья-Сибирского, а также компании Апекс ДГ Холдинг с 1 октября по 27 ноября.
Розыгрыш призов 1 декабря в ДК "Современник".
Информация по тел.: 54-40-73.

Генеральная лицензия ЦБ РФ №132 от 29.01.1998 г.

АЛЬФА-БАНК
Ангарск, 212 кв-л, дом 15, тел.: 54-40-73

Апекс ДГ Холдинг
Иркутск, ул.Декабрьских Событий, 125, тел.: 27-22-13

Изысканные Золотые Украшения Могут Радовать Утонченную Душу



Время покупать подарки к Новому году.

Будем искренне рады видеть вас среди наших покупателей.

Магазин "Изумруд", ул. Карла Маркса, 26, тел. 52-33-30.
С 9 до 20 часов, без выходных.

ОРТОПЕДИЧЕСКИЕ МАТРАЦЫ

тел.57-53-18 (*211), 57-77-57 (*211), 95-58-50

Consul

* ТЦ «АНГАРСКИЙ» (база Сатурн) 1 зал 13, 14 павильон,
* рынок ДСК (Шанхайка) продзал пав. 77

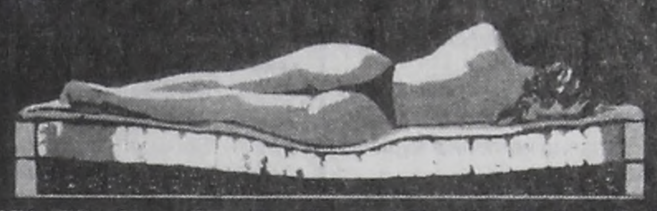

МОЖНО ПОЛОЖИТЬСЯ

Отдел "Танюша"
Новое поступление
ПЛАТЬЕВ Х/Б для детского сада.
и КОСТЮМОВ Х/Б



Магазин "Фея" (22 мрн), ТЦ "Баргузин" (177 кв-л) каб. № 33, "Гефест" (12 а мрн) каб. № 3.

КОМПЬЮТЕРЫ и ПРОГРАММЫ для успешной работы

1С: Предприятие, Зарплата, Бухгалтерия
КонсультантПлюс

gihar@angarsk.ru
7 мк-рн (Институт Горпроект)
56-40-61, 56-41-03
56-93-06.

ЖИХ@РЬ компьютерная фирма

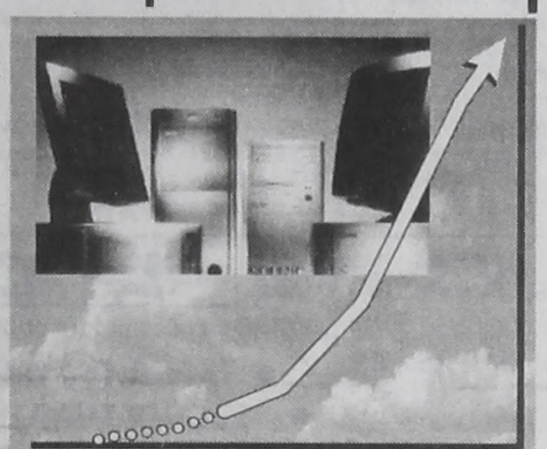

ООО "Альфа-Сиб"
реализует
- Отруби (гранулированные, негранулированные)
- Комбикорм
- Крупы, муку, соль.

Дешево.
Доставка оптовых партий автотранспортом.
Оптовая торговля
тел.: 51-17-13, 51-19-91.
Склад № 7, база "Сатурн".

ООО "РОСПРОМ"
МЕТАЛЛОПРОКАТ
со склада в Ангарске

Лист рифленый СТЗ ПС 4
Лист СТЗ СП/ПС
0.5, 1.1, 1.4, 1.9, 2.0, 3.0, 3.5, 4, 5, 6, 8, 10, 20
Уголок 25, 32, 40, 50, 63, 75, 80, 125
Швеллер 10, 14, 16, 18, 20
Лист оцинкованный 0.55
Возможна поставка под заказ любого металлопроката
СТЕКЛО 1600×1300×4

Тел./факс (3951) 55-28-51.
Тел./факс (3951) 57-57-08.
Тел. (3951) 57-80-67.

В магазине «Болеро»



большое поступление женской одежды от немецкой фирмы «Covita» (большие размеры)

Адрес: ул. Чайковского, 43.
Тел. 53-51-50.

УСЛУГИ • Ремонт телевизоров. Гарантия. Тел.: 517-034, 52-75-18.

ПЯТНИЦА, 16 ноября

ОРТ

7.00 - Телеканал «Доброе утро».
10.00 - Новости.
10.15 - «Земля любви». Сериал.
11.15 - «Следующий» («Next») (заключительная серия).
12.20 - Юмористическая программа «Сами с усами».
12.50 - Библиомания.
13.00 - Новости.
13.15 - Фильм Ивана Пырьева «Богатая невеста».
14.55 - «Зона ответственности». Спецрепортаж.
15.15 - Человек и закон.
16.00 - Новости.
16.20 - Страна чудес. «Арабские приключения».
18.00 - Большая стирка.
19.00 - Вечерние новости (с сурдопереводом).
19.15 - Однако.
19.25 - Документальный детектив «Шайка для министра». Дело 2001 года. Часть 2-я.
20.00 - «Земля любви». Сериал.
21.00 - Поле чудес.
22.00 - Время.
22.35 - Михаил Евдокимов в комедии «Не валяй дурака».
00.35 - Ночное «Время».
01.05 - Шарон Стоун в триллере «Ножницы».

ТРК-ИРКУТСК

7.00 - «Новый день».
7.50, 8.50, 9.50 - «Курьер».

РТР

8.00 - «Вести».
8.15 - «Селеста, всегда Селеста». Телесериал.
8.45 - «Православный календарь».
9.00 - «Вести».
9.15 - «Телепузики». Программа для детей.
9.40 - «Семейные новости».
10.00 - «Вести».
10.15 - «Экспертиза РТР».
10.30 - «Национальный доход».
10.35 - «Тысяча и один день».
10.50 - «Вести - Москва».
11.00 - «Вести».
11.15 - Телесериал «Московские окна».
12.05 - «Новая «Старая квартира».
13.00 - «Вести».
13.30 - «Санта-Барбара».Телесериал.
14.25 - «Моя семья».
15.30 - «Что хочет женщина». Ток-шоу с Кларой Новиковой и Еленой Яковлевой.
16.00 - «Вести».
16.30 - Премьера. «Крылья любви».
Телесериал.
17.25 - «Дикий ангел». Телесериал.
18.20 - Премьера.»Простые истины». Телесериал.
19.00 - «Вести».

ТРК-ИРКУТСК

19.30 - «Туризм на Байкале: перспективы развития».
19.50 - «Щедрая осень Большой Елани».
20.05 - «На сельской улице - праздник!» Черемховский район. Из цикла «Моя земля».
20.15 - «Прогноз погоды».
20.30 - «Курьер».

РТР

21.00 - Телесериал «Московские окна».
22.00 - «Вести».

ТРК-ИРКУТСК

22.35 - «Курьер».
22.45 - «Прогноз погоды».

РТР

22.55 - Все звезды театра имени Вахтангова в юбилейном капустнике.
01.15 - Остросюжетный фильм «Шизофрения».
04.10 - «Прогноз погоды».

НТА ТВ6 МОСКВА

7.00 - «Доброе утро, Ангарск!»
7.05 - «Новости НТА-2001 г.»
7.20 - «Народный контроль. НТА-2001 г.»
7.40 - 100 чудес света. «Душа Испании».
8.35 - Сериал «Самые громкие преступления XX века».»Убийцы в балахонах».
9.05 - Дорожный патруль.
9.20 - Сериал «Гражданин начальник».
10.30 - Сериал «Улицы разбитых фонарей II». «Заказчик».
11.45 - «Новости НТА-2001 г.»
12.00, 12.30, 13.00 13.30 - Сей час.
12.10, 12.40, 13.10 - День за днем.
13.40 - Тушите свет.
13.50 - Назло.
14.00 - Сей час.
14.25 - Сериал «Гражданин начальник».
15.20 - «Мое кино» с Виктором Мережко.
16.00 - Сей час.
16.25 - Сериал «Улицы разбитых фонарей II». «Собака Сталина».
17.25 - «За гранью возможного» с Иваном Усачевым.
18.00 - Сей час.
18.20 - Сериал «Детектив Нэш Бриджес». «Затмение».
19.20 - «За стеклом».
20.00 - Сей час.
20.25 - Телемагазин «Спасибо за покупку!»
20.35 - «Новости НТА-2001 г.»
20.55 - «Время сюрпризов» Игра с читателями газеты «Время».
21.00 - НТА-презент-2001 г.
21.15 - «Автограф». Авторская программа Анны Вагениной.
21.30 - «Менты в Кремле».
23.40 - «Новости НТА-2001 г.»
00.00 - Сей час.
00.45 - Сериал «Гражданин начальник».
02.00 - Ток-шоу «Глас народа» со Светланой Сорокиной.
03.20 - Сериал «Улицы разбитых фонарей II». «Заказчик».
04.30 - Грани.
05.10 - «За стеклом».
06.10 - Сериал «Первая волна III». «Реквием».
07.05 - Дорожный патруль.

АКТИС-11 канал

7.30 - «Утро на канале ТК АКТИС.
8.00 - «Икс-мен» . Мультсериал.
8.30 - «Шкодливый пес». Мультсериал.
9.00 - «Таинственные рыцари Тир На Ног«. Телесериал.
9.30 - «Мурашки». Телесериал.
10.00 - «24» Информационная программа
10.15 - «Телеспецназ».
10.30 - «Свет и тень» Программа о художественной фотографии
10.45 - «1/52» Спортивное обозрение»
11.00 - Социальная драма «Черная магия, или Свидание с дьяволом».
13.30 - Телемагазин.
14.00 - «24» Информационная программа
14.15 - «Случайный свидетель»
14.45 - «Убойная сила-3». Телесериал.
16.00 - «Симулятор». Телесериал.
17.00 - «Таинственные рыцари Тир На Ног«. Телесериал.
17.30 - «Мурашки». Телесериал.
18.00 - «Шкодливый пес». Мультсериал.
18.30 - «Икс-мен». Мультсериал.
18.55 - «Чертенок» Теленовелла.
20.00 - «Искренне ваши».
20.15 - «Местное время».
20.30 - «Черный ящик».
21.00 - «Симпсоны». Мультсериал.
21.30 - Фантастический триллер «Джонни 2.0».
23.40 - «Секретные материалы». Телесериал.
00.50 - «Лестница в небо»
Документальный фильм.
01.30 - «Местное время».
01.45 - Драма Такеси Китано «Ребята возвращаются».

АСТ

11.00 - Мультсериал «Приключения мышки». «Мышка и аист», «Тетины именины», «Зимняя прогулка».
11.30, 14.30, 17.30, 20.30, 02.30 - Информационная программа «Факты дня».
11.35 - «Арабела возвращается». Телесериал.
12.05 - «Счастливого пути!»
12.20 - Мультсериал «Приключения Папируса».
12.50 - «Человек и море». Сериал.
13.15 - «Цирк Умберто». Телесериал.
14.10 - «Стань героем». С участием Г.Остера.
14.35 - Х/ф «Любовники моей мамы».
16.15 - «Новости науки».
16.30 - «Рыболов».
17.00 - Мультсериал «Приключения Папируса».
17.45 - Просто песня.
18.10 - «Чудесные уроки». «Вместе с Фафалей».
18.20 - «Магазин на диване».
18.40 - «Верность любви». Телесериал.
19.30 - Документальный фильм «Странный город».
19.55 - «Страна моя».
20.40 - «Арабела возвращается». Телесериал.
21.10 - «Канал QP».
21.35 - Х/ф «Кубанские казаки»
23.30 - Информационная программа «Факт».
23.45 - «Постфактум».
00.00 - «Рыболов».
00.30 - «30 случаев майора Земана». Телесериал.
01.55 - Док. фильм «Странный город».
02.35 - «Новости науки».
02.50 - Х/ф «Любовники моей мамы». Польша.
04.35 - «Джаз и не только».
05.00 - «Человек и море». Сериал.
05.30 - Информационная программа «Факт».
05.45 - «Постфактум».
05.55 - «Верность любви». Телесериал.

НТВ

8.00 - «Сегодня»
8.50 - «Криминал».
9.00 - «Сегодня».
9.15 - «Впрок».
9.25 - «Наши любимые животные».
9.30 - «Пять минут с Новоженовым».
9.35 - «Афиша».
9.40 - «Карданный вал».
9.45 - «Большие деньги».
9.55 - «Очная ставка».
10.25 - «Дог-шоу. Я и моя собака».
11.00 - «Сегодня».
11.15 - «Своя игра».
11.55 - «Впрок».
12.05 - «Совершенно секретно. Информация к размышлению».
13.00 - «Сегодня».
13.20 - «Пять минут с Новоженовым».
13.25 - Сериал Детектив «Полицейские».
15.00 - «Сегодня».
15.25 - «Криминал».
15.35 - «Большие деньги».
15.45 - «Афиша».
15.55 - Сериал «Графиня де Монсоро».
17.00 - «Сегодня».
17.25 - «Впрок».
17.30 - Сериал «Салон красоты».
18.35 - «Пепси-чарт».
19.30 - Х/ф «Без обратного адреса».
21.00 - «Сегодня».
21.25 - «Внимание: розыск!»
22.10 - «Криминальная Россия», «Лохотронщики».
22.45 - «Женский взгляд» Оксаны Пушкиной.
23.30 - «Криминал».
00.00 - «Сегодня».
00.40 - «Свобода слова».
02.05 - Остросюжетный фильм «Под судом присяжных».

ТНТ

5.00 - Мультсериал «Кэнди-Кэнди».
5.30 - Утренняя программа «Сегоднячко на свежую голову».
6.40 - С новосельем!
7.00 - Фильм «История моей глупости».
09.15 - Сериал «Майами Сэндс».
10.20 - Магазин на диване.
10.30 - Сериал «Сеньора».
11.00 - Телемагазин.
11.05 - Хит-парад на ТНТ.
11.30 - Телемагазин.
12.30 - Сериал «Королева сердец».
13.30 - Мультфильмы «Плюх и Плих», «Пластилиновая ворона».
14.00 - Сериал «На пределе».
14.30 - Сериал «Лето нашей тайны».
15.30 - Документальный сериал «Дикая Америка».
16.00 - Комедия «Я люблю Люси».
16.30 - Из жизни женщины.
17.00 - Мультсериал «Кэнди-Кэнди».
17.25 - Сериал «Место преступления. Франкфурт».
18.30 - Сегоднячко.
18.25 - «Глобальные новости». Астрологический прогноз Павла Глобы.
19.30 - Ток-шоу «Страсти по...»
20.35 - Скрытой камерой.
21.15 - С рассвета до заката.
21.30 - «Глобальные новости». Астрологический прогноз Павла Глобы.
21.35 - «Ночной канал». «Для тех, кому за полночь...»

ТВ-Центр

11.00 - Утренний телеканал «Настроение».
13.50 - «Газетный дождь».
14.00 - Смотрите на канале.
14.05 - «Тихие страсти Магдалены». Телесериал.
15.10 - «Российские тайны: расследование ТВЦ».
15.40 - «Телемагазин».
16.00 - События. Время московское.
16.15 - «Петровка,38».
16.25 - Телеканал «Дата».
17.15 - Уроки русского. Народные сказки.
17.30 - «Мелочи жизни». Телесериал.
18.30 - «Деловая Москва».
19.00 - События. Время московское.
19.15 - «Инспектор Кресс». Детективный сериал
20.20 - «Путь к себе».
20.30 - «Мир дикой природы». Телесериал.
21.00 - «Регионы: прямая речь»
21.30 - «Идущие вперед»
22.00 - События. Время московское.
22.15 - «Москва Гиляровского»
22.45 - «Горько!» Телеконкурс.
23.15 - «Мода non-stop».
00.00 - «Узурпаторша». Телесериал.
00.40 - «Путь к себе».
00.50 - Пять минут деловой Москвы.
01.00 - События. Время московское.
01.40 - «Времена не выбирают». Многосерийный телефильм.
02.35 - Прогноз погоды.
02.40 - «Тропой обреченных». Телесериал.
03.45 - «Детектив-шоу».
04.25 - «Времечко».
04.55 - «Петровка, 38».
05.10 - 25-й час. События. Время московское.
05.30 - «Русский век»
06.10 - Драма «За королеву и отечество».

СУББОТА, 17 ноября

ОРТ

9.00 - Новости.
9.10 - Слово пастыря. Митрополит Кирилл.
9.25 - Зов джунглей.
9.50 - Веселые истории в журнале "Ералаш".
10.05 - "Эх, Семеновна!" Всероссийский конкурс частушек.
10.50 - Библиомания.
11.00 - Новости.
11.10 - Смехопанорама Евгения Петросяна.
11.45 - Смак.
12.05 - 40 лет шутя. КВН. Фрагменты биографии.
13.05 - Веселые истории в журнале "Ералаш".
13.15 - В мире животных.
14.00 - "Тайны забытых побед". "Флагман".
14.45 - Здоровье.
15.30 - Дисней-клуб: "Все о Микки Маусе".
16.00 - Новости (с сурдопереводом).
16.10 - Остросюжетный фильм "Расследование".
17.35 - Веселые истории в журнале "Ералаш".
17.40 - "Жить надо легко". Концерт Ефима Шифрина.
19.00 - Вечерние новости (с сурдопереводом).
19.15 - Продолжение концерта Ефима Шифрина.
19.50 - "Кто хочет стать миллионером?" Телеигра.
20.50 - Премьера. "Последний герой".
22.00 - Время.
22.35 - Приключенческая комедия "Шесть дней, семь ночей".
00.30 - Песня года. Осень.
02.00 - Коллекция первого канала. Питер Фальк в фильме "Соседи".

ТРК-ИРКУТСК

8.00 - Прогноз погоды.
8.10 - "Курьер".

РТР

8.40 - "Диалоги о рыбалке".
9.05 - Приключенческий х/ф "Затерянный мир".
10.00 - "Папа, мама, я - спортивная семья".
10.45 - "Телепузики". Программа для детей.
11.10 - "Золотой ключ".
11.30 - "Здоровье и жизнь".
12.00 - "Почта РТР".
12.30 - "Доброе утро, страна!"
13.05 - "Сто к одному". Телеигра.
13.55 - Ток-шоу Татьяны Веденеевой "Рядом с тобой".
14.50 - Детективный сериал "Тайный агент".
16.00 - "Вести".
16.20 - Х/ф "Сказание о земле Сибирской".

ТРК-ИРКУТСК

18.00 - "Gillette Mach -3". "Формула успеха".
18.05 - "Спасибо, селяне!" Праздничная программа для работников сельского хозяйства области.
18.35 - "Ключ к успеху".Иркутский район.
18.50 - "Счастливый конверт".

РТР

20.00 - "Моя семья" - 5 лет".
22.00 - "Вести".
22.25 - "Зеркало".
23.00 - Остросюжетный фильм "Теория заговора".
01.40 - Фильм "Дракула -2000".
03.35 - "Горячая десятка".
04.30 - "Прогноз погоды".

НТА ТВ6 МОСКВА

7.00 - "Доброе утро, Ангарск!"
7.05 - "Новости НТА-2001 г."
7.20 - Телевизионный выпуск газеты "Пирамида".
7.25 - 100 - чудес света. "Эти удивительные собаки".
8.20 - "Опасный мир". Программа Андрея Норкина.
8.50 - Сериал "Гражданин начальник".
10.00 - КТВ-6. Комедия "Не послать ли нам гонца".
12.00 - Телевизионный выпуск газеты "Пирамида".
12.05 - "Автограф". Авторская программа Анны Вашениной.
12.20 - КТВ-6. Х/ф "Музыкальная история".
13.45 - Сериал "Гражданин начальник".
14.50 - Ток-шоу "Глас народа" со Светланой Сорокиной.
16.00 - "Новости НТА-2001 г."
16.30 - "Просто звери" с Юлией Проскуриной.
17.10 - КТВ-6. Детектив "Ночной патруль".
19.05 - "За стеклом".
19.35 - "Время сюрпризов". Игра с читателями газеты "Время".
19.40 - НТА-презент-2001 г.
19.55 - Телевизионный выпуск газеты "Пирамида".
20.00 - Сей час.
20.30 - Интернет-программа "сеть".
21.10 - "Интересное кино". Х/ф "СУДЬБА.
22.05 - "Дачники".
23.00 - Обратный отсчет.
00.00 - Сей час.
00.50 - "Один день" с Кириллом Набутовым.
01.30 - Сериал "Гражданин начальник".
02.45 - Итого с Виктором Шендеровичем.
03.15 - "За стеклом".
04.25 - КТВ-6. Комедия "Не послать ли нам гонца".
06.25 - Сериал "Первая волна III". "Шах и мат".
07.20 - Дорожный патруль.

АКТИС-11 канал

7.30 - "Утро на канале ТК АКТИС".
8.00 - Музыкальный канал
9.00 - "Параллели"
9.15 - "В гостях у Тофика"
9.30 - "Инспектор Гаджет". Мультсериал.
10.00 - "Джин Джин из страны Пандаленд". Мультсериал.
10.30 - "Симпсоны". Мультсериал.
11.00 - "Симпсоны". Мультсериал.
11.30 - "Баффи". Телесериал.
12.30 - "Пятый угол". Телесериал.
13.40 - "Пятый угол". Телесериал.
14.50 - "Черный ящик".
15.30 - Мелодрама "Полынь - трава горькая".
17.25 - "Несчастный случай".
18.00 - "Человек-паук". Мультсериал.
18.30 - "Человек-паук". Мультсериал.
18.50 - "Дальнобойщики". Телесериал.
20.00 - "Искренне ваши".
20.30 - Криминальная комедия "Воспитание Аризоны".
22.45 - Триллер Такеси Китано "Брат якудзы".
01.15 - "24". Информационная программа
01.30 - "Ближний круг". Авторская программа Ксении Лариной.
02.05 - Фантастический триллер "Джонни 2.0".

АСТ

11.00 - М/ф "Волшебное кольцо".
11.20 - "Молодые дарования". Сургутское отделение.
11.50 - Фильм-детям. "Третий пришелец". Словакия.
13.05 - "За Садовым кольцом". Ковернино.
13.30 - "Без рецепта". "Зимние болезни".
13.55 - Х/ф "Голубые дороги"
15.25 - "Вас приглашает Ю.Антонов". Передача 2-я.
15.55 - Научно-популярный сериал "Великие реки".
16.55 - Анонс недели.
17.00 - "Страна Фестивалия". Ведущий Д.Харатьян.
17.30 - "Постфактум".
17.45 - "Вместе". Информационно-аналитическая программа стран Содружества.
18.15 - Экран приключенческого фильма. "Золотая баба"
19.40 - "Мир ислама".
20.10 - "Документальный экран". Ведущий А.Шемякин.
21.05 - "Канал QP".
21.25 - Х/ф "Год теленка"
23.00 - Научно-популярный сериал "Путеводитель для гурманов".
23.30 - "Постфактум".
23.40 - "Европа сегодня".
00.05 - "Из жизни животных..." Ведущая Н.Истратова.
00.25 - "Алло, Россия!"
00.50 - Просто 15.
01.50 - Мировой кинематограф. "Полицейская история".
03.45 - Детектив по выходным. "Смерть под парусом".
04.55 - Анонс недели
05.00 - Научно-популярный сериал "Путеводитель для гурманов".
05.25 - "Телевидение - любовь моя". Ведущая К.Маринина.

НТВ

7.30 - Остросюжетный фильм "Под судом присяжных".
9.15 - Программа для детей "Улица Сезам".
9.40 - "Большие родители".
10.20 - "Без рецепта".
11.00 - "Сегодня"
11.35 - Криминал. "Чистосердечное признание".
12.10 - "Женский взгляд" Оксаны Пушкиной.
12.45 - Мультфильм "Котенок по имени Гав"
13.00 - "Сегодня".
13.20 - "Квартирный вопрос".
13.55 - Наше кино. Детектив "Бухта смерти".
16.05 - "Своя игра".
17.00 - "Сегодня ".
17.25 - "Путешествия натуралиста".
18.00 - "Очная ставка".
18.35 - Шоу Елены Степаненко.
19.25 -Детектив "Охота на сутенера".
21.00 - "Сегодня".
21.25 - "Профессия-репортер".
22.00 - Комедия "Балбесы".
00.15 - "Цвет ночи".
00.55 - Х/ф "Полуночный ковбой".

ТНТ

6.00 - "Из жизни женщины". Дайджест.
6.30 - Сериал для подростков "Маугли".
7.00 - Мультсериал "Сейлормун".
7.30 - Авторская программа Элины Николаевой "Первые лица".
8.00 - Мультсериал "Приключения Рекса".
8.30 - Комедия "Насреддин в Бухаре".
10.25 - Сегоднячко за неделю.
11.30 - Медицинское обозрение.
12.00 - Док. фильм "Воспоминания в саду". Фильм 1-й.
13.00 - Кино, кино, кино.
13.30 - Сериал "Служба спасения животных".
14.00 - Сериал для подростков "Маугли".
14.30 - Мультсериал "Сейлормун".
15.00 - Приключенческий сериал "Повелитель зверей-2".
16.00 - Антология юмора.
17.00 - Мультсериал "Кэнди-Кэнди".
17.25 - Сериал "Место преступления - Франкфурт".
18.30 - Мультсериал "Воины мифов - хранители легенд".
19.00 - Мультсериал "Приключения Рекса".
19.25 - Глобальные новости.
19.30 - Комедия "Невезуха".
21.50 - Драма "На грани" .
00.00 - "Глобальные новости". Астрологический прогноз Павла Глобы.

ТВ-Центр

12.00 - Смотрите на канале.
12.05 - Мультпарад. "Стрела улетает в сказку", "Кошкин дом".
13.05 - "Отчего, почему?" Программа для детей.
14.00 - "Левша". Мультфильм.
14.45 - "Как вам это нравится?!" Развлекательная программа.
15.15 - "Наш сад"
15.30 - "В последнюю минуту".
16.00 - События. Утренний рейс.
16.15 - "Городское собрание".
17.00 - Народное кино. "Кубанские казаки".
19.00 - События. Время московское.
19.15 - Погода на неделю.
19.20 - "Денежный вопрос".
19.45 - Откройте, полиция! "Жюли Леско". Телесериал.
21.35 - "Великая иллюзия"
22.20 - "Антимония". Интерактивная игра.
23.00 - "В некотором царстве". Мультфильм.
23.30 - "Полет над "Гнездом глухаря".
00.00 - Х/ф "Голубой велосипед".
02.00 - "Постскриптум" с Алексеем Пушковым.
02.50 - Прогноз погоды.
02.55 - Х/ф "На последнем дыхании".
03.50 - События. Время московское.
04.05 - "Хорошо, Быков".
04.20 - "Мода non-stop".
04.55 - "Поздний ужин".
05.10 - Комедия "Счастливчики".
07.05 - "Нефть, газ и медные трубы". Эстрадный концерт.

МЕБЕЛЬ-КОМФОРТ

САМАЯ МЯГКАЯ МЕБЕЛЬ
М
МЕБЕЛЬНОЕ ПРОИЗВОДСТВО ПРЕДПРИНИМАТЕЛЯ СТЕПАНЕНКО

МАГАЗИН "МЕБЕЛЬ-КОМФОРТ"
Ул.К.Маркса,23, тел. 52-22-21
МАГАЗИН "ДИВАН ДИВАНЫЧ"
Ул.Ленина,35, тел. 52-37-49,
К/т "Родина", 2 этаж, тел. 55-41-04
ОФИС-СКЛАД К/Т "КОМСОМОЛЕЦ" Тел. 51-33-65.

Вся продукция сертифицирована
НОВОЕ ПОСТУПЛЕНИЕ
- КРЕДИТ 4 МЕСЯЦА
- БЕСПЛАТНАЯ ДОСТАВКА
- ПЕНСИОНЕРАМ СКИДКА 3%
- СЕЗОННАЯ СКИДКА НА ОБЕДЕННЫЕ ГРУППЫ

5836

ВОСКРЕСЕНЬЕ, 18 ноября

ОРТ

9.00 - Новости.
9.20 - Служу России!
9.50 - Дисней-клуб: "Русалочка".
10.15 - Утренняя звезда.
11.00 - Библиомания.
11.10 - "Непутевые заметки" с Дм.Крыловым.
11.30 - Пока все дома.
12.05 - КВН-2001. Юбилейная суперигра.
14.20 - Веселые истории в журнале "Ералаш".
14.30 - Юмористическая программа "Сами с усами".
15.00 - Умницы и умники.
15.30 - Дисней-клуб: "Черный плащ".
16.00 - Новости (с сурдопереводом).
16.10 - Первым делом самолеты в комедии "Ключи от неба".
17.40 - Веселые истории в журнале "Ералаш".
17.50 - Живая природа. "Прогулки с динозаврами", "Хищники".
19.00 - Вечерние новости (с сурдопереводом).
19.30 - Георгий Вицин в комедии "Опекун".
21.10 - Боевик "Миротворец".
23.30 - Времена.
00.45 - Сериал "Секретные материалы" ("X-files").
01.45 - Линия кино. Фильм Сергея Снежкина "Цветы календулы".

РТР

8.55 - Комедия "Счастливый неудачник".
10.20 - "Прогноз погоды".
10.25 - "Телепузики". Программа для детей.
10.50 - "Русское лото".
11.40 - "Всероссийская лотерея "ТВ Бинго Шоу".
12.20 - "Доброе утро, страна!"
13.00 - "Сам себе режиссер".
13.55 - "Городок.Ретро". Дайджест. Развлекательная программа.
14.35 - "Федерация".
15.10 - "Парламентский час".
16.00 - "Вести".
16.20 - "Диалоги о животных".
17.25 - "Вокруг света".
18.30 - "Том и Джерри". Мультсериал.
18.50 - "Комиссар Рекс". Телесериал.
19.55 - "ТВ Бинго Новости".
20.00 - "Два рояля".
20.55 - "Аншлаг".
22.00 - "Вести недели".
22.55 - Остросюжетный фильм "Взаперти".
01.10 - Сериал "Твин Пикс".
02.15 - "Спорт за неделю".
03.15 - "Прогноз погоды".

НТА ТВ6 МОСКВА

8.00 - "Доброе утро, Ангарск!"
8.05 - "Новости недели НТА-2001 г."
8.20 - Телевизионный выпуск газеты "Пирамида".
8.25 - Дорожный патруль. Расследование.
8.45 - "Вы очевидец" с Иваном Усачевым. "Авиакатастрофы мира".
9.25 - Сериал "Гражданин начальник".
10.30 - Сериал "Гражданин начальник".
11.40 - "Новости недели НТА-2001 г."
11.55 - Телевизионный выпуск газеты "Пирамида".
12.00 - КТВ-6. Комедия "Не послать ли нам гонца".
13.45 - Сериал "Гражданин начальник".
14.50 - "STAR СТАРТ".
15.25 - "За стеклом".
16.00 - Сей час.
16.30 - "Завтрак с Соловьевым".
17.10 - КТВ-6. Фильм "По данным уголовного розыска".
18.45 - "Мое кино" с Виктором Мережко.
19.30 - "Время сюрпризов". Игра с читателями газеты "Время".
19.35 - НТА-презент-2001 г.
19.55 - Телевизионный выпуск газеты "Пирамида".
20.00 - Сей час.
20.25 - Катастрофы недели.
21.00 - Ток-шоу "В нашу гавань заходили корабли".
22.00 - "Вы очевидец" с Иваном Усачевым. "Авиакатастрофы мира".
22.45 - Сериал "Гражданин начальник".
00.00 - Итоги с Евгением Киселевым.
01.30 - Сериал "Гражданин начальник".
02.45 - "За стеклом".
03.25 - "Земля-воздух".
04.30 - Сериал "Первая волна III". "Черный ящик".
05.25 - Дорожный патруль. Сводка за неделю.

АКТИС-11 канал

7.30 - Утро на канале ТК АКТИС.
8.00 -Музыкальный канал
9.00 - "1/52". Спортивное обозрение
9.15 - "В гостях у Тофика"
9.30 - "Инспектор Гаджет". Мультсериал.
10.00 - "Джин Джин из страны Пандаленд". Мультсериал.
10.30 - "Симпсоны". Мультсериал.
11.00 - "Симпсоны". Мультсериал.
11.30 - "Баффи". Телесериал.
12.30 - "Убойная сила-3". Телесериал.
13.40 - "Убойная сила-3". Телесериал.
14.50 - "Военная тайна".
15.30 - Боевик "Двойной обгон".
17.20 - "Клуб "Белый попугай".
18.00 - "Человек-паук". Мультсериал.
18.10 - "Слово". Инф.-аналитическая программа.
18.30 - "Человек-паук". Мультсериал.
18.50 - "Дальнобойщики". Телесериал.
20.00 - "Искренне ваши".
20.10 - "Слово". Инф.-аналитическая программа.
20.30 - Комедия "Дорогие американцы".
22.50 - "Телетузики"
23.05 - Три новеллы "Крутые истории".
01.15 - "24". Информационная программа
01.30 - Триллер Такеши Китано "Брат якудзы".

АСТ

11.00 - М/ф "Петя и Красная Шапочка", "Седой медведь".
11.35 - "Страна Фестивалия". Ведущий Д. Харатьян.
12.05 - М/ф "Сказка о Гонзике и Маржинке".
13.10 - "Страна моя".
13.40 - "Без рецепта". "Грипп".
13.55 - "Аистенок".
14.10 - "Волшебный микрофон". "Даша заболела". Развлекательная музыкальная детская программа.
14.35 - Воскресный сериал. "Мистер "Убийство".
15.30 - "Представляет Большой..." Гала-концерт "Звезды оперы и балета Большого театра".
16.00 - Приключенческий сериал "Первооткрыватели".
16.55 - Анонс. В нашей программе в ноябре.
17.00 - "Молодые дарования". Сургутское отделение.
17.25 - "Вояж без саквояжа".
17.45 - "Азбука права". "Наказание".
18.10 - "Счастливого пути!" Музыкальная программа.
18.25 - М/ф "Вовка в тридевятом царстве", "Всех поймал".
19.00 - Воскресный сериал. "Мистер "Убийство".
19.55 - Телевизионный фильм "Крестоношение". Часть 1-я.
20.50 - "Мастерская Игоря Шадхана представляет. "Петербургские портреты". "Исаак Шварц".
21.30 - "Канал QP".
21.55 - Воскресный сериал. "Мистер "Убийство".
22.55 - Анонс. В нашей программе в ноябре.
23.00 - Научно-популярный сериал "Путеводитель для гурманов".
23.30 - "Вояж без саквояжа".
23.40 - "Вместе". Информационно-аналитическая программа стран Содружества.
00.10 - "И зажигаем свечи". Вадим Егоров.
00.25 - "Парад". Военно-историческая программа.
00.50 - "Кинопанорама".
01.35 - Воскресный сериал. "Мистер "Убийство".
02.25 - "Джаз и не только".
02.50 - Телевизионный фильм "Крестоношение".
03.45 - Детектив по выходным. "Смерть под парусом".
04.55 - Анонс. В нашей программе в ноябре.
05.00 - Научно-популярный сериал "Путеводитель для гурманов".
05.25 - Просто 15.
06.20 - Х/ф "Восточный дантист".

НТВ

7.25 - Комедия "Балбесы".
9.25 - Программа для детей "Улица Сезам".
9.50 - "Пепси-чарт".
10.25 - "Ох, уж эти дети!"
11.00 - "Сегодня".
11.35 - "Служба спасения".
12.10 - "Своя игра".
13.00 - "Сегодня".
13.25 - Боевик "Стамбульский транзит".
15.05 -Комедия "Спортлото-82".
17.00 - "Сегодня".
17.25 - "Дог-шоу. Я и моя собака".
18.15 - "Продолжение следует..." с Юлией Меньшовой.
19.15 - "Криминальная Россия", "Лохотронщики".
19.50 - Полицейский боевик "Смертельное оружие".
22.00 - "Намедни".
23.10 - "Куклы".
23.35 - Боевик "Монах".
01.40 - "Кома".

ТНТ

6.00 - "Из жизни женщины". Полезные советы.
6.30 - Сериал для подростков "Маугли".
7.00 - Мультсериал "Сейлормун".
7.30 - Познавательная программа "Осколки времени".
08.00 - Мультсериал "Приключения Рекса".
08.30 - Фильм "Невезуха".
10.40 - "Встреча с..." Avraam Russo.
11.30 - "Хит-парад". Итоги.
12.00 - Документальный фильм "Воспоминания в саду". Фильм 2-й.
13.00 - Авторская программа Элины Николаевой "Первые лица". Дмитрий Крылов.
13.30 - Познавательная программа "Осколки времени".
14.00 - Сериал для подростков "Маугли".
14.30 - Мультсериал "Сейлормун".
15.00 - Приключенческий сериал "Повелитель зверей-2".
16.00 - Комедия "Берегись автомобиля".
18.15 - Мультфильм "Королева Самокатка".
18.30 - Мультсериал "Воины мифов - хранители легенд".
19.00 - Мультсериал "Приключения Рекса".
19.30 - Мультсериал "Боб и Маргарет".
20.05 - Однажды вечером.
21.10 - Фантастика. "Аманда и пришелец".

ТВ-Центр

12.00 - Смотрите на канале.
12.05 - "Синее небо, красные облака". К 60-летию битвы за Москву.
12.30 - "Земля Иисуса". Док. фильм.
13.00 - "Отчего, почему?" Программа для детей.
14.00 - "Храбрый Пак", "Первая скрипка". Мультфильмы.
14.45 - Музыкальная программа "Полевая почта".
15.15 - "Лакомый кусочек".
15.30 - "Палка-выручалка". Мультфильм.
16.00 - "Московская неделя".
16.25 - "Деловая лихорадка".
16.40 - Х/ф "Жена ушла".
18.15 - "Одинокий голубь". Фильм о фильме.
18.25 - Павел Буре в программе "Приглашает Борис Ноткин".
19.00 - События. Время московское.
19.15 - "Русские зимы в Ницце".
19.45 - "Премия Станиславского". Лауреаты-2001.
20.25 - "Опять двойка". Мультфильм.
20.45 - "Горько!" Телеконкурс.
21.15 - Погода на неделю.
21.20 - Откройте, полиция! "Комиссар Наварро". Телесериал.
23.05 - Ток-шоу "Слушается дело".
23.55 - Х/ф "Голубой велосипед".
01.00 - "Момент истины". Авторская программа А.Караулова.
01.55 - Прогноз погоды.
02.05 - "Друзья Яны". Комедийная мелодрама.
04.05 - События. Время московское.
04.15 - "Спортивный экспресс".
04.50 - Сенсации и не только в программе "Деликатесы".
05.20 - "Золотая фишка".
06.15 - Комедия "Пока тебя не было".



Детское время

Ведущая Светлана ЗЛОБИНА. Тел. 52-26-58

●Приятное и полезное

ДЕВЧОНОК В ЛИЦЕЙ НЕ БРАЛИ. А ЖАЛЬ

Мы учимся в 6 «а» классе школы №19 и хотим рассказать, как у нас прошел урок литературы 19 октября 2001 года. Это был особенный день - 190-летие лицея, в котором учился великий русский поэт Александр Сергеевич Пушкин. К этому юбилею мы готовились долго и переживали, как у нас все получится. И вот праздник наступил.

Мальчики в белых рубашках и шляпах-цилиндрах играли роли лицеистов, товарищей Пушкина. Наши одноклассники рассказали, как лицеисты Царского Села учились, отдыхали, фехтовали, ездили верхом, ценили дружбу. К сожалению, в пушкинском лицее девочки не учились, а нам хотелось тоже участвовать в представлении. Поэтому мы надели длинные платья и шляпы и играли роль дам, с которыми лицеисты танцевали на балах. А еще мы читали стихи Пушкина, они нам очень нравятся. Все было интересно, и мы не заметили, как прошел урок. Мы думаем, что такой урок всем запомнится надолго.

А еще мы хотим поблагодарить нашу учительницу литературы Аллу Степановну РОМАНЧУК за то, что она учит нас любить литературу и русский язык. Мы хотим, чтобы у нас было больше таких интересных уроков!

Катя ИЛЬИНА,
Альфира КАМИЛОВА,
Нелли СЕРДЮК.

●Именины

«РОСТОК» НУЖДАЕТСЯ В ЗАБОТЕ



Детскому образцовому театру «РОСТОК», что при школе №4, исполнилось в этом году 15 лет. 10 сентября «росточки» собрались у себя, чаю попили. И пустились в театральный марафон: каждую неделю давали по спектаклю. Сыграли «Русалку», «Великого лягушонка», «Короля», «Живой труп». Кстати, с последним спектаклем «РОСТОК» участвовал в Днях руской духовности и культуры «Сияние России» в Иркутске.

Правда, завершить марафон театру-юбиляру не удалось - в подвал школы №4 «вероломно ворвались» рабочие, чтобы поменять трубы. Трубы поменять - хорошее дело, теплее будет. Но рабочие буквально «захватили» подвал, превратили его из уютного театра в развалины.

- Теперь целиком ремонт делать придется, - сетует режиссер «Ростка» Александр ГОВОРИН. - Если бы они аккуратно свою работу выполняли, а то делают через пень-колоду, все, что можно было сломать, сломали. А денег на ремонт у нас нет. Вот так и встречаем день рождения. Хотели подарок сделать своим зрителям - буклет о «Ростке». И тут денег не нашли. Так что вместо буклета будет календарик (школа средства выделила).

Ну а самые приятные подарки для юных актеров «Ростка» - это внимание взрослых (его, кстати, последнее время очень не хватает).

Александр ГОВОРИН:

- Г.В.АМЯГА, А.Ю.АНДРИЕНКО, А.В. АНУФРИЕВ, Л.В.БЕСПРОЗВАННЫЙ, Е.П. КАНУХИН, Ю.В.КУРЕНКОВ, С.В.МЕТЕЛКИН, А.А.СИДОРОВ, О.Н.ТЮМЕНЕВ, Т.Р.ХАМИТОВ - без этих людей наша жизнь была бы серой и неинтересной. От всех ребят, которые занимаются в «Ростке», благодарю их. Я мог бы увеличить этот список, включить в него людей, которые оказывали нам разовую помощь: бывший мэр В.НЕПОМНЯЩИЙ, бывший начальник управления образования В.БУЖЕГЕЕВА. Но эти люди ушли с должностей, и помощь «Ростку» прекратилась. А «Росток» - он же маленький, нежный, о нем заботиться нужно. Если его топтать, он ведь сломается...

11 НОЯБРЯ ОБРАЗЦОВЫЙ ДЕТСКИЙ ТЕАТР «РОСТОК» ПРИГЛАШАЕТ СВОИХ ДРУЗЕЙ, БЫВШИХ ВОСПИТАННИКОВ, ЗРИТЕЛЕЙ, ВСЕХ, КТО ЗАБОТИТСЯ О ДЕТЯХ, НА ЮБИЛЕЙНЫЙ КОНЦЕРТ, КОТОРЫЙ ПРОЙДЕТ ВО ДВОРЦЕ ТВОРЧЕСТВА ДЕТЕЙ И МОЛОДЕЖИ В 12.00.

Светлана ЗЛОБИНА.
Фото Андрея ДЕРЕВЦОВА.

ПРИГЛАСИТЕЛЬНЫЙ БИЛЕТ

Детские театральные мастерские 9 ноября в 10.00 приглашают маленьких зрителей во Дворец творчества детей и молодежи на спектакль «ТУК-ТУК, КТО ТАМ».

А 11 ноября театр «Родничок» при ДК нефтехимиков приглашает родителей на спектакль «ЧАС МОРЖЕЙ», который состоится в библиотеке ДК нефтехимиков в 17.00.

●Ангарский «ЕРАЛАШ»

ОПАСНЫЙ ПЕРЕХОД

Как-то раз мама отправила меня с двумя сестрами за квасом для окрошки к бочке возле магазина «Юбилейный» в 11 микрорайоне. Для того чтобы попасть к магазину, нужно было перейти дорогу. В принципе, сильно оживленной ее не назовешь, но мама строго наказала мне посмотреть налево, потом направо, а уж потом, взяв младших сестер за руки, быстро-быстро перебегать дорогу.

В одной руке у меня был бидон для кваса, поэтому выполнить обещанное маме я могла лишь частично. Посмотрев налево, направо и увидев, что очень далеко едет одна машина, я схватила за руку младшенькую Ирку и побежала через дорогу. Средняя сестра не успела среагировать и осталась на месте. По пути через дорогу от скорости, видимо, с бидона слетела крышка. Оглянувшись назад и увидев, что средняя, Галя, стоит, грызя ногти, на той стороне, а крышка валяется посередине дороги, я зыркнула в сторону подъезжающей машины. И решила - еще успею. Бегом бросилась на середину дороги, чтобы подобрать крышку. Галя, встрепенувшись, восприняла мой маршбросок как сигнал к действию и побежала мне навстречу. В этот же момент Ира, которой, видимо, надоело стоять одной на стороне магазина, метнулась назад. Я постояла с крышкой одну секунду в задумчивости, соображая, кого из них нужно спасать, и, глянув в сторону машины, поняла, что спасаться нужно самой. Подбежав к младшей, я увидела, что машина тоже остановилась. Водитель, вытирая слезы на глазах, посмеялся, а за это время мы наконец-то смогли собраться в кучу и достойно перейти дорогу.

Маруся ПОТЕМКИНА.

Присылайте нам ваши забавные истории. Авторы самых смешных рассказов получат призы!

●Минутка с Аднукес

ГОЛОВОДУМИЯ

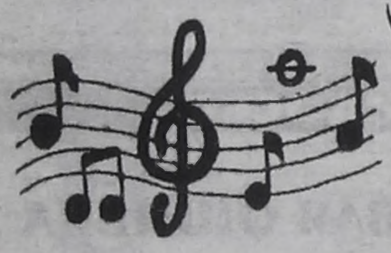

Сегодня Минутка и Аднукес решили побывать в мире звуков, в мире музыки. Они приглашают и вас, ребята!

1 ВИРТУОЗ



Соедини по порядку точки от 1 до 38. И ты узнаешь, на каком музыкальном инструменте играет кот.

2 Кроссворд

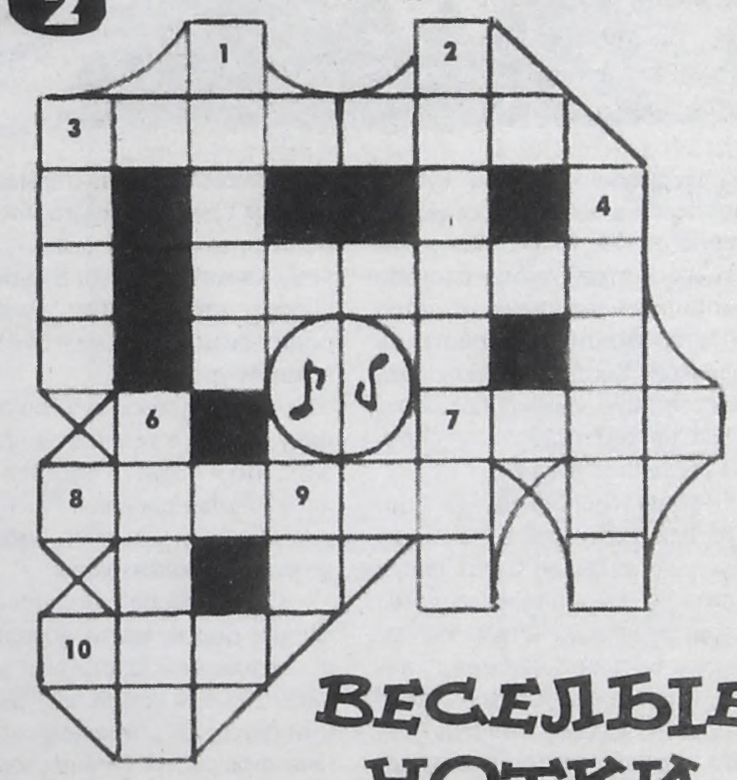

ВЕСЕЛЫЕ НОТКИ

По горизонтали: 3. «Но все равно любил Мальвину деревянный Буратино, что, наверное, не просто с деревянным ... носом». 5. «Ох, рано встает ...» 7. «Раз пятнадцать он тонул, погибал среди ..., но ни разу даже глазом не моргнул». 8. «Пусть всегда будет ..., пусть всегда будет мама». 10. «Ах, зачем же этот день кончается, лучше бы он длился целый ...».

По вертикали: 1. «В лесу родилась елочка, в лесу она росла, ... и летом стройная, зеленая была». 2. «Завтра дальняя дорога ... королю». 3. «Поедешь на север, поедешь на юг, везде тебя встретит товарищ и ...». 4. «От улыбки всем вокруг светлей, от улыбки даже ... проснется». 6. «Ни ... мне не страшен, ни жара. Удивляются даже доктора». 9. «Теперь она нарядная ... праздник к нам пришла».

Ответы на шифровку: «Кто хвалится, тот с горы свалится». **На кроссворд.** По горизонтали: 4. Сарафан. 5. Оса. 7. Кит. 9. Старт. 11. Мороз. 12. Парус. 14. Осока. 15. Три. 17. Сад. 18. Веранда. По вертикали: 1. Коса. 2. Стакан. 3. Танк. 6. Самовар. 8. Игрушка. 9. Слово. 10. Трава. 13. Лопата. 16. Иван. 17. Сало.



Путешествие в мир музыки придумал Юрий НОВОСЕЛОВ.

3 ГИТАРИСТЫ

Найди двух одинаковых.



5 ПЛЕТЕНКА

Найди в этой плетенке 12 музыкальных инструментов.

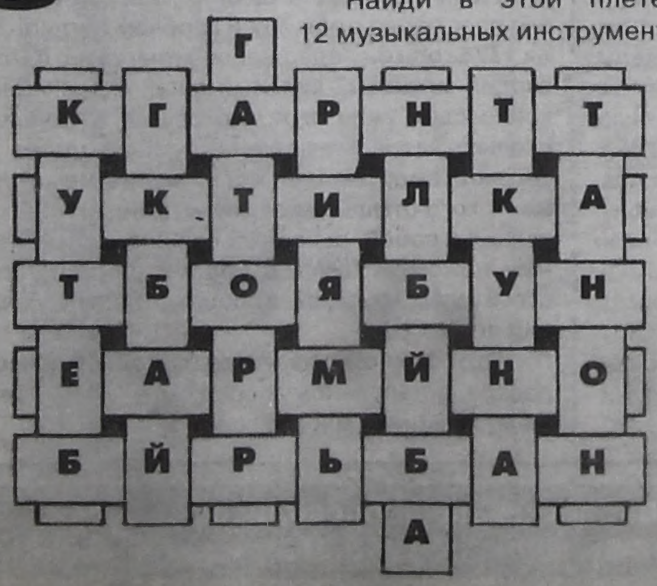

4 ШИРЕ КРУГ!

Если вы угадаете слова и впишете их в полуовалы (1,2 - по часовой стрелке, 3 - против часовой стрелки), то в горизонтальном ряду прочитаете название русской старинной пляски.

1. Русская народная сказка про разных зверюшек, проживавших в одном домике.

2. Лучший танец на балу, данном в воскресенье по случаю выздоровления всех жителей Цветочного города.

3. Простофиля Буратино закопал свои золотые на ... Чудес в Стране Дураков.

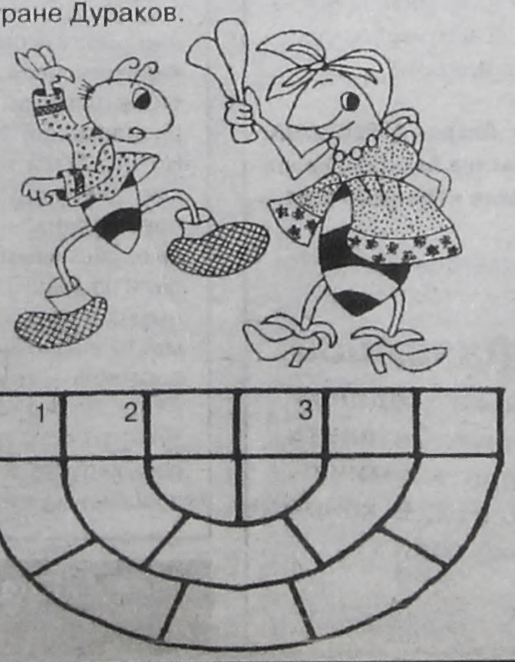

ЛИЧНЫЙ ОПЫТ

ФИЗАЛИС В ЛОЖЕ

Наша беседа с Галиной Александровной Пироговой началась с ... чаепития. Она ни в какую не хотела разговаривать, пока я не выпью чаю, к которому были поданы несколько сортов варенья, выпечка. **Вы пробовали варенье из физалиса?** Это растение еще не очень распространено у садоводов, и не многие знают его вкус. По виду варенье напоминает малиновое благодаря светлым семечкам. По вкусу - варенье из зеленых томатов, но без их терпкого привкуса. Да и сами плоды овощного физалиса - точь-в-точь небольшие томатики, только в оболочке, которую нужно отшелушить.

В этом году урожай физалиса у Пироговых необыкновенный: с каждого куста по ведру плодов, а кустов - с десяток. Галина Александровна считает,что дело не только в хорошем лете, но и в том, что нынче это растение впервые посадили не на грядку, так сказать, «партер огорода», а в ложу: огородили каждый кустик автомобильной покрышкой, оставив от нее только наружную стенку. В такой «ложе» рассаде уютно, она защищена от ветра и легко может быть прикрыта пленкой. Когда растение подрастает, его удобно поливать: вода не растекается, удобрения остаются в лунке.

Идея использовать покрышки вычитана в каком-то журнале, вначале в них росли саженцы смородины, а когда резиновые ложи стали кустам тесны, их поставили между ними. В следующий сезон можно выбрать еще какое-нибудь место. Отлично растут в таких переносных грядках (некоторые сколачивают их из досок) кабачки и тыквы.

Пироговы - огородники опытные, особенно муж Галины Александровны Виктор Родионович, которого приобщили к этому делу родители. Первый собственный участок они получили 16 лет назад. Это были 3,5 сотки в «Космосе». Через несколько лет этого показалось мало, взяли землю в Архиреевке.

Главным агрономом поначалу был, конечно, глава семьи, у него учились и с него брали пример и супруга, и обе дочери - Ира и Марина. Впрочем, у каждого было, да и сейчас остается свое собственное любимое дело. Помидорная и огуречная теплицы - это царство Виктора Родионовича. Перцы - отрада для Галины Александровны. А малину и клубнику поделили между собой девочки.

Но вот пять лет назад в мирно текущие огородные будни Пироговых вторглась наука в лице садоводческого клуба «Надежда». Галина Александровна побывала несколько раз на его занятиях и - небывалое дело!- стала вмешиваться в помидорные дела мужа. У Виктора Родионовича все строго расписано: когда садить, когда поливать, когда подкармливать или пасынковать, какие растения в теплицу сажать, какие - на улицу. И вдруг выясняется, что нужно еще и с кисти завязи обрывать, если их слишком много, чтобы оставшиеся плоды были крупнее. Жалко? Конечно! В бурных спорах, как известно, должна родиться истина. А ее, конечно, покажет урожай.

- Хочу отвоевать у Виктора одну грядку в теплице и доказать, что я права, - смеется Галина Александровна.

- Да бери хоть все! - шутливо машет руками супруг.

С помидоров и огурцов начинали они когда-то возделывать свой огород, строили теплицы. Теперь есть и баклажанный парничок (замечено, что в нем они растут лучше, чем в теплице: больше света, воздуха). Есть и перечник с тремя грядками, в начале каждой растет розочка, поднимая хозяйке настроение во время работы. О перцах Галина Александровна знает все, училась на собственных ошибках, пока не стала ходить в клуб «Надежда». Поначалу теряла половину урожая, удаляя пасынки, как на томатах. Теперь-то знает, что на пасынках самый урожай, а вот первый цветок в развилке надо обрывать и нижние листья тоже.

У нее 15 сортов перцев, 60 корней, урожаем обеспечивает всю родню, которой стало больше с тех пор, как дочери вышли замуж. Когда-то, чтобы привлечь их к работе в саду, каждый раз под кустом жасмина оставляли гостинец «от зайчика». Теперь в эту же игру играют с внуком. Он еще верит в «зайчика», а на огороде ему выделена особая грядка для шефства.

Прошедшие годы научили уважительно относиться к удобрениям, из которых Пироговы особо выделяют гуматы. Раз в две недели даешь растениям «гумат-био», картошке - «гумат-бульбо» - и от урожая деваться некуда. Ну а раз «продовольственная программа» успешно выполняется, можно и о красоте подумать.

Галина Александровна очень любит цветы. Возле дома у нее красивая клумба, похожая на альпийскую горку, с японскими гладиолусами в центре, окруженными огненной настурцией. Тюльпаны, пионы, кампанелла, георгины, золотые шары, цветы с названием «разбитое сердце»... А на следующий год хочется посадить пахучую ночную фиалку. Да и вообще пора подумать об уголке отдыха.

Несколько лет Пироговы добивались, чтобы разрешили им огородить кусочек леса рядом с участком: не потому, что земли не хватало, а чтобы сохранить деревья, которые безжалостно вырубали сами садоводы. И вот наконец этот кусочек с остатками леса за ними.

- Приезжайте к нам летом! Угостим вас чаем в беседке, - приглашает Галина Александровна. - А я потороплю Виктора, чтобы за зиму ее построил.

Приедем, ждите!



На снимке Андрея ДЕРЕВЦОВА: Галина Александровна на выставке «Урожай - 2001».

Рецепт от Пироговых

Варенье из физалиса

Приготовить сироп из 1,5 кг сахара и 1 ст. воды. Положить один кг очищенного физалиса (можно порезать) и кипятить 5 минут. Оставить варенье на 4-5 часов, потом еще раз вскипятить и проварить 5 минут. Так повторить 3 раза. В третий раз доварить до готовности. В конце варки положить для запаха ванилин, можно - облепиховый сок.

ОГОРОД

Ведущая - Ольга Васильевна ГОРОШКИНА



КАЛЕНДАРЬ: ПОЗДНЯЯ ОСЕНЬ

Грядки перекопаны, луковицы декоративных и овощных культур уже давно посажены в землю. Казалось бы, все посадки этого года сделаны и можно смело убрать лопаты и грабли до следующего сезона. Но опытные огородники знают, что как раз сейчас наступило самое лучшее время приступить к севу, и будут правы.

ПОДЗИМНИЙ ПОСЕВ

Подзимний посев - это высев семян холодостойких культур в конце октября - начале ноября в промерзшую землю. Подзимние посевы нужны тем, кто хочет получить свежую продукцию в первой половине лета. При таком способе посева получение урожая можно ускорить на 10-15 дней.

В средней полосе под зиму высевают культуры с коротким вегетационным периодом: салат, петрушку, пастернак, шпинат, укроп, редис, морковь, а также высаживают на зелень самую мелкую фракцию лука-севка и мелкие зубки чеснока.

Семена надо высеять поздней осенью, когда температура воздуха приблизится к нулю, с расчетом, чтобы они набухли, но не взошли до наступления зимы. Семена нельзя ни в коем случае замачивать перед посевом, так как они могут замерзнуть

Чтобы избежать гибели семян от избыточного увлажнения осенью и ранней весной, подзимний посев рекомендуется проводить на грядах или гребнях. Кроме того, на грядах и гребнях почва весной быстрее прогревается.

Семена лучше высевать в богатую органическими веществами и хорошо окультуренную почву: они лучше зимуют, а в дальнейшем быстрее прорастают и развиваются.

Норму высева семян против весенней увеличивают на 25-30 %. Высевают их на минимальную глубину, как правило, не более 1 см, рядки обязательно мульчируют торфом или рыхлым перегноем.

Лунки или бороздки для посева семян лучше сделать заранее - до того, как замерзнет земля, а материал для мульчирования (торф или рыхлый рассыпчатый перегной) приготовить и хранить в непромерзающем помещении до посадки.

Весной семена подзимнего посева тронутся в рост сразу же после наступления благоприятных (главным образом по температуре почвы и воздуха) условий и более рационально используют запасы почвенной влаги. А главное, вы не опоздаете с посевом, даже если забудете о нем в спешке весенних работ.

СОВЕТЫ БЫВАЛЫХ

КАК УКРЫТЬ СТЕЛЮЩУЮСЯ ЯБЛОНЮ?

Отвечает опытный садовод ангарчанин Р.И.КАЛЬК

- Стелющуюся яблоню нужно в течение лета «воспитывать» так, чтобы ее ветки не поднимались над землей выше полуметра. Если этого нет, теперь нужно яблоню пригнуть и придавить ветки чем-то тяжелым. Растение не должно подниматься над землей выше чем на полметра.

Если нет сильного мороза, дождитесь снега и засыпьте яблоню снегом и только потом укройте мешковиной, брезентом. Это необходимо, чтобы под укрытием не поселились мыши.

Если снега еще нет, а мороз уже сильный, то укройте растение, а когда снег выпадет - раскройте, насыпьте плотно снега и снова укройте.

Мы поверх снега еще кладем лапник, лучше еловый (его запах не любят мыши), и только потом - брезент.

Сверху на укрытие еще навалите снега, чем больше, тем лучше. На месте яблони должен быть сугроб. В течение зимы снег нужно подбрасывать и на концах веток утаптывать.

Снимать укрытие с яблони нужно, когда на вашем участке полностью сойдет снег.

ИСТОРИЧЕСКИЙ КАЛЕЙДОСКОП

ЛЕГЕНДА О ПРОИСХОЖДЕНИИ КОЧАННОЙ КАПУСТЫ



Бог плодородия и виноделия Дионис был не только веселым, но и злопамятным и жестоким. Нередко он наказывал богов, занимавших более низкое положение. Так он решил наказать одного фракийского царя. Его привязали к дереву и били палками. От боли и унижения царь расплакался, слезы его катились градом. Но это были необычные слезы, в них заключалась удивительная жизненная сила, порожденная ненавистью к Дионису. Крупные, застывшие на лету градины слез падали на землю и исчезали, а через мгновенье на глазах изумленных фракийцев на их месте вырастали невиданные до той поры растения - круглые, как голова человека. Люди тут же назвали это растение «капутум», то есть голова. Так будто бы появилась капуста, названием которой послужило измененное слово «капутум».

РОКОВАЯ ОШИБКА ПОВАРА



Когда томаты попали в Европу и Северную Америку, их использовали сначала как декоративные растения и считали смертельно ядовитыми. Этими «ядовитыми» плодами и решил воспользоваться Джеймс Бейли, повар североамериканских повстанческих войск, чтобы уничтожить главнокомандующего этой армии Джорджа Вашингтона, считая, что это его долг перед отчизной и королем Англии. 29 июля 1776 года он подал Вашингтону ужин, в который входил мясистый красный плод. Вашингтон спокойно съел ужин, и повар решил, что через несколько часов главнокомандующий умрет мучительной смертью. Не желая ждать неминуемого жестокого отмщения за жизнь Вашингтона, он покончил с собой, воспользовавшись острым кухонным ножом. А Джордж Вашингтон прожил после этого еще 23 года, став впоследствии первым президентом США.

Этот факт стал известен благодаря донесению повара, оставленному перед смертью и пролежавшему в тайнике многие годы.

Подписка на газету «Сибирская дача» проводится во всех почтовых отделениях. Индекс 31218. Поспешите!

• БЕСПЛАТНЫЕ ОБЪЯВЛЕНИЯ • БЕСПЛАТНЫЕ ОБЪЯВЛЕНИЯ • БЕСПЛАТНЫЕ ОБЪЯВЛЕНИЯ

Недвижимость

КВАРТИРЫ, ДОМА, ДАЧИ, УЧАСТКИ, ГАРАЖИ

ПРОДАЮ

•**1-КОМН.КВ-РУ** благоустроенную в Иркутске (рядом с ж.д. вокзалом, 32.0/17,2, 2 эт., дом кирпичный). Тел. 53-72-14.

•2-комн.кв-ру (82 кв-л, 1 эт., тел., м.дверь, решетки, 41,1/26,3/6,7, комн. разд.). Тел. 3-71-65.

•3-комн.кв-ру улучш. план. (95 кв-л, 1 эт., балкон, тел., общ.пл. 78,4 кв.м) - 12,5 тыс. у. е. Тел. 509-413.

•4-комн.хрущ. (72 кв-л, 1 эт., 69,4/50,6, решетки, сигнализ., м.дверь). Раб.тел. 9-43-20 до 16.30, Наташа.

•**ДОМ** в п.Мегет, дачу в с/о "Калиновка". Адрес: 10- мрн-37-18. Тел. 55-75-66 утром, Света.

•Усадьбу на о.Ясачный (6,2 +3 сотки, дом финский 7х10, 2-эт., 5 комнат, холл, камин, фундамент ж/б Н=1,2 м, флигель, баня, гараж, все покрытие металлошифер, 3 мет.теплицы застекл.). Тел. 55-65-19.

•Благоустроенный за горгазом (шлаколитой, 7х9, гараж на 2 а/м, участок 9 соток) - 500 тыс.руб. Адрес: Ангарск-12, № 420358.

•В п.Байкальск (2-эт., два с/у, гараж под грузовой а/м). Тел. 509-413.

•В п.Старица (20 соток) или меняю на 2-комн.кв-ру. Тел. 55-19-97.

•В с.Урик (17 км от Иркутска, 30 соток) или меняю на комнату. Тел. 55-07-97.

•В д.Ст.Китой (на берегу Китоя, гараж на 2 а/м, баня, ничто от наводнения не пострадало). Тел.поср. 55-04-78.

•В п.Китой (хороший дом, баня, гараж, теплица, сад, не топило) или поменяю на кв-ру. Тел. 4-87-62.

•В д.Ст.Китой (16 соток, 4 теплицы, новый сруб, постройки, стройматериал). Тел. 6-64-21 после 18 часов.

•В Б.Елани (5,5х6,5, 16 соток, баня, сарай, скважина). Тел. 6-49-46.

•В д.Недобровка Тамбовской области (кирпичный, 60 кв.м, огород, постройки) - 30 тыс.руб. Тел. 6-70-07 с 13 до 21 часа.

•В д.Онгой (дом из бруса, 6х7, земли 0,5 га, амбар 6х10). Цена договорная, Тел. в д.Оса 8-239-91-0-29.

•В п.Северный (49,4 кв.м, ванна, с/у, выгребная яма, гараж, теплица, хозпостройки). Тел. 52-24-66 вечером.

•В п.Балаганск Иркутской области (деревянный, 30 соток, водопровод, все постройки). Тел. в Ангарске: 52-89-37, 53-53-17.

•1/2 дома в п.Китой (огород 7 соток) - 100 тыс.руб. Тел. 51-32-53.

•В с.Савватеевка (все постройки, гараж, 30 соток, на хорошем месте). Дом.тел. 51-70-36, раб.тел. 52-27-19.

•Усадьбу в р-не Архиреевки (25 соток, разрешена прописка, 2 дома, 2 теплицы, капгараж, кирпичная ограда, свет, скважина, заготовка под бассейн). Тел. 54-15-90.

•Хутор 4 км от с.Цейлоты в сторону Раздолья (дом, все хозпостройки, покос). Тел. в Ангарске 56-03-21.

•**ДАЧУ** в д.Якимовка. Тел. 59-83-93.

•**Срочно в с/о "Лесник" (дом, баня, летняя кухня, 2 большие теплицы, 2 парника, вода, насаждения). Дом.тел. 55-64-56 после 19 часов.**

•В с/о "Утес" (7 соток, бревенчатый с верандой и пристройкой - отделан, теплица метал. под стеклом, огуречник, свет, водопровод, насаждения). Тел. 55-18-55 вечером.

•На о.Ясачный (13 соток, дом-вагончик 6х5, насаждения, водопровод, свет, теплицы, от наводнений не страдает). Тел. 55-27-90.

•За "кварталом" (2-эт., 6х7, обшита деревом, баня, сад, теплица, 9 соток) или обменяю на капгараж. Тел. 55-57-58.

•В с/о "Сосновый бор" (за д.Б.Жилкино, 5,5 сотки, удобрена, все насаждения, 2 теплицы). Недорого. Тел. 55-28-88.

•В п.Майск. Подробности по тел. 55-34-51.

•На о.Ясачный (дом, теплица, свет, вода). Тел. 52-54-52 после 20 часов.

•В д.Ст.Ясачная (рядом остановка, 10 соток + 3 сотки за забором, дом и баня из бруса, скважина, насаждения, проводят свет). Тел. 56-09-51 до 22 часов.

•В Широкой пади (разработанный, 13 соток, домик из кругляка 3,5х3,5). Или домик на снос. Тел. 6-84-93.

•В с/о "Спутник-3" в черте города (8 соток). Тел. 4-48-76.

•В с/о "Черемушки" за Китойским мостом. Тел. 6-02-43.

•На о.Ясачный (10 соток, недостроенные дом и баня, сарай, теплица). Подробности по тел. 3-63-77.

•На о.Ясачный (6 соток, насаждения, летняя кухня, пристроенная к гаражу). Подробности по тел. 3-63-77.

•В р-не Сангородка или меняю на капгараж. Тел. 6-69-42 после 20 часов.

•В п.Китой (14 соток, дом 6х6 недостр., свет, вода) - 20 тыс.руб. Адрес: 6а мрн-21-42.

•В с/о "Лесник-1". Тел. 6-49-51.

•В с/о «Сосновый бор» (дом из бруса, баня, разработанный участок). Тел. 51-20-17.

•Ухоженную дачу (насаждения, 2 теплицы, большая под стеклом, вода, высокий забор, домик насыпной, от наводнений не страдает). Тел. 51-15-78 после 21 часа.

•В с/о "Сосновый бор" за Жилкино (кустарники, дом деревянный, постройки, ухоженная, сухая). Тел. 54-56-63.

•В с/о "Утес" (7 соток, бревенчатый 6х7 с верандой и пристройкой - отделан, теплица метал. под стеклом, свет, водопровод, насаждения). Тел. 6-78-79.

•В с/о "Нива-2". Тел.: 54-55-67, 54-25-64.

•За с.Тайтурка (2-эт. дом, свет, вода, 10 соток, не топило). Тел. 53-80-40.

•В с/о "Химик-2" (п.Биликтуй, уч.161, 10,6 сотки, свет, вода, 2-эт. дом, жел.гараж, емкость под воду 1,2 куб., 2 теплицы под пленку, хорошие урожаи) - 17 тыс.руб. Тел. 53-35-92.

•**УЧАСТОК** в д.Старая Ясачная (пятистенный сруб 7х11, 23 сотки). Тел. 53-27-94.

•Под строительство коттеджа в р-не нового моста через Китой (левый берег). Раб.тел. 53-55-74, дом.тел. 55-26-22 после 20 часов.

•В п.Биликтуй (разработанный, 10 соток), 5 мин. от электрички. Тел. 53-34-50.

•Возле д.Ст.Ясачная под коттедж с правом прописки (неразработанный, 15 соток с лесом) - 35 тыс.руб. Торг. Тел. 53-48-11.

•В с/о "Сосновый бор-9" (10 соток, разработанный, насаждения, скважина). Тел. 55-76-76 после 18 часов.

•В р-не лодочной станции за УК-7 (15 соток, домик из шпал, насаждения). Недорого. Тел. 55-73-69.

•В с/о "Широкая падь" (13 соток, посадки, строительный вагон 4х8). Тел. 55-47-45.

•В с/о "Васюки" (разработанный, 10 соток, огорожен, домик, туалет, насаждения, виктория). Тел. 55-71-01.

•В с/о "Архиреевка-3" (не топило). Тел. 56-91-81.

•На объекте 30 (неразработанный). Тел. 54-58-21.

•На о.Ясачный (неразработанный). Раб.тел. 52-24-15 с 8 до 17 часов, дом.тел. 54-10-86 после 18 часов.

•**ГАРАЖ** в 27 квартале. Тел. 52-79-92.

•Гараж в а/к "Свеча" за а/б 8 (тепло, свет, нет полов) - 30 тыс.руб. Тел. 52-86-86 после 18 часов.

•Гараж около к/т "Победа" под 2 а/м (бункер, см.яма, погреб, 2-эт., свет, ворота высокие). Тел. 52-31-32 до 15 часов, Ольга Яковлевна.

•Бокс в подземном гараже в 12а мрн или обменяю на гараж в 89 кв-ле. Тел. 52-33-61 с 18 до 20 часов.

•Капгараж под грузовой а/м в а/к "Стрижи" (Сангородок, 4х9). Тел. 52-64-61.

•Гараж в а/к "Тепловик (свет, тепло, охрана, подвал, яма, высота ворот 2,2 м, размер 6х4). Тел. 51-41-58 после 18 часов.

•Два подземных гаража в р-не онкологии. Дешево. Тел. 51-48-78.

•Гараж в 27 квартале. Тел. 6-90-37 после 18 часов.

•Металлический гараж под легковой а/м - 5 тыс.руб. Торг. Тел. 6-18-72.

•Железный гараж под легковой а/м напротив маг."Престиж" - 6 тыс.руб. Тел. 6-76-05.

•Срочно капгараж в а/к "Березка-10" (напротив 10 мрн). Адрес: 9 мрн-89-67, Валя.

•Капгараж на 2 а/м в а/к "Майск-2" (большой, неохраняемый, свет, тепло, техэтаж, погреб). Тел. 57-51-38 днем, 55-58-99 вечером.

•Гараж в неохраняемом обществе между трамвайной остановкой "Сангородок" и техосмотром (техяма, нет света и тепла) - 13 тыс.руб. Тел. 54-71-09.

•Недостроенный гараж в а/к "Сибиряк" (10х4). Тел. 54-59-81 после 20 часов.

•Недостроенный гараж в а/к "Волна" (ж/б перекрытие, техэтаж, подвал). Тел. 54-26-48.

КУПЛЮ

•**КОМНАТУ**· Тел.поср. 9-76-55.

•Комнату в любом состоянии. Рассмотрим все варианты. Раб.тел. 51-25-34 с 9 до 16 часов, кроме выходных.

•Комнату, квартиру. Возможны варианты обмена. Тел. 533-329.

•Комнату на подселении (оформление через агентство). Рассмотрю все варианты. Тел. 51-68-99.

•Комнату или 1-комн.кв-ру в Цемпоселке, Шеститысячнике в любом состоянии с долгами. Адрес: ул.Восточная,10-21 (р-н рынка). Алексей.

•Квартиру. Тел. 54-33-32 в раб.время.

•Квартиру. Тел. 54-00-69 вечером.

•Любую 1-комн.кв-ру в 11, 12, 15, 10, 9 мрн. Тел. 55-48-09.

•1-комн.кв-ру, кроме 1 этажа, можно с тел. Недорого. Тел. 6-92-25.

•1-комн.кв-ру. Тел. 3-73-73.

2-комн. кв-ру. Тел. 52-65-14.

•1-2-комн.кв-ру в "квартале", кроме 1 этажа. Тел.поср. 4-97-43.

•2-комн.хрущ. в 10, 15 мрн, кроме 1 этажа. Тел. 6-47-49.

•2-комн. кр.кв-ру. Тел. 53-75-83.

•2-комн.кв-ру в любом р-не, кроме 1 этажа, до 190 тыс.руб. Тел. 6-10-16.

•2-комн.хрущ. в городе, кроме 1 и 5 этажей. Тел. 52-49-09.

•2-3-комн.кв-ру в Цемпоселке, желательно 2 этаж. Тел. 3-71-65. Адрес: п.Строитель, ул.Заозерная,4.

•**ГАРАЖ** в ГСК-1, 3, а/к "Сигнал". Тел. 51-50-93.

•Капгараж в мрн. Тел.поср. 56-26-35.

МЕНЯЮ

•**КОМНАТУ** в Иркутске (20 кв.м) на квартиру в Усолье-Сибирском. Тел. в Усолье-Сибирском 4-65-39.

•Комнату с доплатой 70 тыс.руб. на 1-комн.кв-ру. Тел. 6-08-97.

•Комнату (22 кв-л, 20 кв.м, решетки, на 2 хозяина, неприватиз.) на 1-2-комн.кв-ру. Возможно в рассрочку. Тел. 51-76-62.

•**1-комн.**хрущ. (12 мрн, 18 кв.м, 3 эт., тел.) с доплатой на 2-комн.хрущ., кроме 1 этажа, с тел. Дом.тел. 6-47-89.

•1-комн.кв-ру улучш. план. в центре Усть-Илимска (тел., м.дверь) на кв-ру в Ангарске. Тел. 9-70-43.

•1-комн.кв-ру улучш. план. в г.Рыбинск Ярославской обл. (300 км от Москвы) на 1-2-комн.кв-ру в Ангарске. Тел. 6-54-92.

•1-комн.кв-ру в Ангарске на кв-ру в Братске. Адрес: 15а мрн-31б-2 во вторник и воскресенье с 10 до 19 часов.

•1-комн.хрущ. (1 эт.) на 1-комн.кв-ру выше этажом. Тел. 51-47-59.

•1-комн. приватизированную кв-ру (11 мрн) на 1-комн. приватизированную кв-ру или 2-комн.кв-ру с доплатой. Тел. 52-63-92.

•1-комн.кв-ру улучш. план. (22 мрн) + а/м "Тойота-Спринтер-100" (дизель, 2 л, расход 6 л) на 2-комн.кв-ру улучш. план. или продам а/м. Тел. 55-87-97.

•**2-комн.**хрущ. (182 кв-л, 1 эт., без тел.) на 3-комн.хрущ. или 2-комн.кв-ру улучш. план. с доплатой, кроме 1 этажа, в Юго-Западном р-не. Конт.тел.: 55-01-06, 51-88-96.

•2-комн. кр. кв-ру (25 кв-л, 2 эт., 28/45, балкон, дв.дв.) на 1-комн.кв-ру и комнату или доплату. Тел. 51-55-88.



•2-комн.хрущ. (45 кв.м) и комнату (15 кв.м) на 1-2-комн.кв-ру в Красноярске любые. Варианты. Тел. 51-40-91.

•2-комн.кв-ру в п.Михайловка (ст.Половина, 5 эт., балкон, тел., две двери), гараж, дачу и доплату на 2-комн.хрущ. или 1-комн.кв-ру улучш. план. в Ангарске. Тел.поср. 51-11-08.

•2-комн.хрущ. (1 эт.) и комнату (51 кв-л, 2 эт., 20,3 кв.м) на 3-комн.кв-ру улучш. план. или 3-комн. кр. кв-ру на 2- и 1-комн.кв-ры. Тел. 51-02-87.

•2-комн. кр. кв-ру (106 кв-л, 32/60,5, 3 эт., тел.) на 2-комн.хрущ. в городе и доплату. Тел. 52-57-58 вечером.

•2-комн.кв-ру улучш. план. в г.Радужный Владимирской обл. (180 км до Москвы, 20-км до Владимира, новый дом, балкон, солнечная) на 2-3-комн.кв-ру в Ангарске, кроме 1 этажа. Тел. 52-30-67.

•2-комн. кр. кв-ру (80 кв-л, 1 эт. над цокольным, жил.пл. 24 кв.м, солн., тел., пульт, две двери, подъезд закрывается) на 2-комн. кр. кв-ру с разд. комнатами. Тел.поср. 52-70-69 с 8 до 9 и с 20 до 21 часа.

•2-комн.кв-ру (92 кв-л, 4 эт., солн., комн. разд., тел.) на 1-комн.кв-ру и комнату. Тел. 53-37-23.

•2-комн.хрущ. (11 мрн, 4 эт., 45,5/30,5, приватиз.) на 3-комн.кв-ру. Тел. 6-25-18.

•2-комн.кв-ру улучш. план. (7 мрн, 3/5, 50/30/9, комн. и с/у разд., мусоропровод) на 3-комн.хрущ. с тел., 2-3 этажи, в 6, 6а, 7 мрн. Тел. 9-73-13.

•2-комн.кв-ру в г.Шелетовка Украина (2 эт., кирпичный дом, тел., погреб, сарай, центр) на 2- или 1-комн.кв-ру в Ангарске. Адрес: 15 мрн-11/11а-30.

•2-комн.хрущ. и 1-комн.кв-ру улучш. план. на 3-комн.кв-ру улучш. план. в Юго-Западном р-не. Тел. 6-94-29.

•2-комн.хрущ. (95 кв-л, неприватиз., комн. и с/у разд., угловая, 5 эт., солн., теплая, тел., лоджия) на 2- или 1-комн.кв-ру в "квартале". Тел. 6-73-34, адрес: 177 кв-л-7-6.

•2-комн.хрущ. (15 мрн, 3 эт.) на 3-комн.хрущ. в 15, 10, 12, 13 мрн, кроме 1 и 5 этажей. Тел. 4-83-04.

•Две 2-комн.кв-ры (182 и 25 кв-лы) на 3- и 1-комн.кв-ры. Тел. 4-80-35.

•Две 2-комн.хрущ. в "квартале" (одна на 1 этаже) на 3-комн.кв-ру улучш. план. или крупногаб., кроме 1 этажа. Тел.поср. 4-97-43.

•2-комн.кв-ру (88 кв-л, 4 эт., тел.) на 1-комн.кв-ру и комнату или 1-комн.кв-ру с доплатой. Тел. 3-66-32.

•2-комн.кв-ру (82 кв-л, приватиз., 1 эт., тел., м.дверь, решетки, 41,1/26,3, комн.разд.) на равноценную кв-ру в 15 мрн, кроме 1 этажа. Тел. 3-71-65.

•2-комн.хрущ. (179 кв-л, комн.разд., хорошее расположение, 5/5, балкон, решетки, тел., м.дверь) на 1-комн.кв-ру в Иркутске. Возможна доплата. Тел.поср. в Ангарске 45-847.

•2-комн.хрущ. (177 кв-л, 1 эт., тел.) и 1-комн.кв-ру улучш. план. (13 мрн, 2 эт.) на 3-комн.кв-ру с тел. в "квартале". Тел. 4-48-05. Пейджер 56-46-46, аб. 4191.

•2-комн.кв-ру улучш. план. (33 мрн, 1 эт., тел., решетки, м.дверь, лоджия застеклена, подвал для картошки и солений, 53,3/34,1/9) на 3-4-комн.хрущ., не менее 42 кв.м, кроме 1 этажа. Тел. 54-16-64 вечером.

•2-комн.кв-ру (12 мрн, 3 эт., тел.) на 3-комн.кв-ру в 11, 12, 19, 22 мрн. Тел. 55-34-04.

•2-комн. кр. кв-ру в р-не ФЭО (1 эт.) на 2-комн.кв-ру, желательно выше 1 этажа или более 30/45 кв.м. Тел.поср. 55-34-50.

•2-комн. кр. кв-ру (61 кв-л, 38/61/8, 2/2, кирп. дом, центр. газ) и доплата на 3-комн. кр. кв-ру, кроме 1 этажа. Тел.: 56-41-17, 6-56-14.

•2-комн.хрущ. (13 мрн, 5 эт.) и комнату (49 кв-л) на две 1-комн.хрущ. Или 2-комн.хрущ. на 1-комн.хрущ. + доплата. Рассмотрим варианты. Тел. 56-40-48.

•**3-комн.**кв-ру (11 мрн, 9 эт.) на две 1-комн.кв-ры или 2-комн.кв-ру с тел. и комнату на подселении не менее 20,5 кв.м. Тел.: 6-83-15, 9-17-67.

•3-комн.кв-ру улучш. план. (17 мрн, неприватиз., балкон, лоджия, м.дверь, тел.) на 2-комн.хрущ. и и 1-комн.кв-ру улучш. план. с тел. в 17, 18, 19, 22 мрн. Тел. 55-23-49 с 17 до 21 часа.

•3-комн.кв-ру улучш. план. (15а мрн, 5/9, тел., балкон, лоджия 12 м) на две кв-ры. За хороший вариант доплата. Тел. 55-73-59.

•3-комн.кв-ру улучш. план. (10 мрн, 63,2/40/8, 2 лоджии, балкон, тел., 8 эт.) на 2-комн.хрущ. с тел. и 1-комн.хрущ. (доплата). Варианты. Раб.тел. 55-27-31, дом.тел. 55-48-30.

•3-комн.кв-ру улучш. план. (19 мрн, 5 эт., приватиз., тел., лоджия, 59/38/9) на 2-комн.хрущ. и 1-комн.кв-ру улучш. план. в любом р-не, любой этаж. Тел.: 55-92-58, 57-69-19, Ирина.

•3-комн.хрущ. (3 эт., м.дверь, на балконе решетки) на две 1-комн.кв-ры. Адрес: 102 кв-л-3-7, тел. 55-92-76 после 20 часов.

•3-комн.кв-ру улучш. план. (10 мрн, 67,9/45,7, балкон 6м, 4 эт., с/у разд., на 2 стороны) на 1-комн.кв-ру и 3-комн.хрущ. или две 2-комн.хрущ., кроме 1 этажа. Варианты. Адрес: 10 мрн-46-192.

•3-комн.кв-ру улучш. план.(6а мрн, 1 эт.) на 1- и 2-комн. кв-ры или на 2-комн.кв-ру и комнату. Рассмотрю все варианты. Тел. 56-17-62 после 18 часов.

•3-комн.кв-ру в Ангарске на жилплощадь во Владивостоке. Тел. 54-05-01.

•3-комн.кв-ру улучш. план. (18 мрн, 4 эт., тел., лоджия) на 2-комн.кв-ру улучш. план. (18 мрн, 2-4 этажи, тел.) и доплату. Раб.тел. 54-68-91 Оксана.

•3-комн.кв-ру улучш. план. (95 кв-л, 74/45/9, 1 эт., тел., 2 лоджии, подвал) на 1-комн.кв-ру с тел., 1-2 этажи, с балконом и две любые комнаты. Тел. 6-29-24.

•3-комн.кв-ру улучш. план. (11 мрн, 7 эт., 60/44, тел., солн., неприватиз.) на 2- и 1-комн.кв-ры. Тел. 6-57-83.

•3-комн.кв-ру улучш. план. (45/69/11, 3 эт., тел., м.дверь, домофон) на 2-комн.кв-ру улучш. план. и 1-комн.кв-ру. Тел. 6-23-13.

•3-комн.кв-ру улучш. план. (60/45) на 2- и 1-комн.кв-ры или на две 1-комн.кв-ры. Тел. 6-12-05.

•3-комн. кр. кв-ру в г.Краснокаменск Читинской обл. на кв-ру в Ангарске. Тел. 6-25-67 после 20 часов.

•3-комн.кв-ру улучш. план. (6а мрн, 3 эт., балкон, лоджия, 65/42/9, на 2 стороны) на 2- и 1-комн.кв-ры. Тел. 6-31-12 после 18 часов.

•3-комн.кв-ру улучш. план. (84 кв-л, 7 эт., 66,3/44,1/8) на 2- и 1-комн.кв-ры + доплата. Варианты. Тел.поср. 6-38-60.

Покупаем акции ОАО АНХК, НК ЮКОС
Чем больше объем, тем больше цена.
☎ **596-132** с 10⁰⁰.
К/т "Пионер" (кв-л 73) с 16⁰⁰ до 18⁰⁰.
Квалификационный аттестат АА№017847 выдан 18.10.2000г.
Федеральной комиссией по рынку ценных бумаг.

•3-комн.эксп.кв-ру (7 мрн, на 2 стороны, 67,5/36,4/10,4, 1/5, тел., м. дверь в кв-ре и подъезде) на 2-комн.хрущ., улучш. план., кроме 5 эт., + 1-комн.кв-ра или на 2-комн.кв-ру, 1-комн. кв-ру с доплатой. Тел. 6-38-44.

•3-комн.кв-ру улучш. план. в Черемхово (5 эт., тел., дв.дв.) на кв-ру в Ангарске. Тел.: 6-38-85, в Черемхово 5-60-83.

•3-комн. кр. кв-ру (77,7/49/11, 2/2, 3 кладовки, балкон) на 2-комн.хрущ. и 1-комн.кв-ру улучш. план. или две 2-комн.хрущ., кроме 1 и 5 этажей. Адрес: 51 кв-л-6-11, тел.поср. 3-19-05 вечером.

•3-комн.кв-ру (5/5, приватиз., тел.) на 1-комн.кв-ру улучш. план. (приватиз., тел.), кроме 1 и 5 этажей. Тел. 53-24-33.

•3-комн. кр. кв-ру (89 кв-л, 4 эт., балкон, тел.) на 2-комн. кр. кв-ру и 1-комн.кв-ру или доплату. Тел. 530-946.

•3-комн. кр. кв-ру (38 кв-л, 78/51) на 2-комн.кв-ру в старых кв-лах и комнату в любом р-не. Тел.поср. 52-26-46.

•3-комн.кв-ру (20 кв-л, 2 эт., тел.) и 1-комн.кв-ру или доплата на 3-4-комн.кв-ру в центр. части города. Тел. 52-83-32.

•3-комн.хрущ. (86 кв-л, приватиз., 1/5, 57,3/41,2, м.дверь, решетка) на 2-комн.хрущ. и доплату. Рассмотрим любые варианты. Раб.тел. 52-21-53, Татьяна.

•3-комн.кв-ру улучш. план. на 2-комн.кв-ру улучш. план. с доплатой. Тел. 51-02-86.

•3-комн.хрущ. (84 кв-л, 2 эт., 48,2/34, балкон, угловая) на 2-комн.хрущ. и доплату или равноценную в другом районе. Тел. 51-51-91.

•3-комн.хрущ. (8 мрн, 2 эт., солн., одна комн. и с/у разд., коридор квадратный) на 2-комн.хрущ. 2-3 эт., неугловая, несмежная + ваша доплата. Тел. 51-61-81.

•3-комн.хрущ. на 2-комн.хрущ. в 15, 10, 11, 9, 8 и другие мрн. Тел. 55-73-69.

•3-комн. кр. кв-ру (80/55/12, 1 эт.) на 2-комн. кр. кв-ру с доплатой в центр.районе. Адрес: 51 кв-л-5-7 после 19 часов.

•3-комн. кр. кв-ру (А кв-л, 75,7/51,5, м.дверь, решетки, тел., 1 эт.) на 2-комн.кв-ру улучш. план., 2-3 эт., в Юго-Западном р-не и 1-комн.кв-ру или доплату. Тел. 4-80-77.

•3-комн. кр. кв-ру (73/47/9) на 2-комн.хрущ. и две комнаты, одну обязательно муниципальную, не менее 12 кв.м, или на 2-комн.кв-ру улучш. план. и комнату, или 3-4-комн.хрущ. и комнату. Узнать: п.Майск, с/о "Тополек-2", улица № 5, д. 101, Константин Федорович.

•3-комн. кв-ру улучш. план. (приватиз., 64,1/40,2, тел., балкон 6м, м.дверь, 2/5, на 2 стороны) на 2-комн.кв-ру улучш. план. приватиз. и 1-комн.хрущ. с тел. приватиз. Тел. 977-72.

•3-комн.кв-ру улучш. план. (41/65, все разд., кухня 9 кв.м, 2 эт.) на две кв-ры. Адрес: 95 кв-л-30-8.

•3-комн. кр. кв-ру (80 кв-л, 4 эт., 2 балкона, 78/49,2/8) на 3-комн.кв-ру, кроме 1 этажа, и комнату любую. Варианты. Адрес: 80 кв-л-1-29.

•3-комн.кв-ру улучш. план. в Усолье (1 эт., балкон, тел., м.дверь) на кв-ру в Ангарске или продам. Тел.: в Ангарске 3-71-65, в Усолье 4-32-70.

•4-комн.хрущ. (8 мрн, 1 эт., неприват., м.дверь, решетки, угловая, замок на подъезде) на 2-комн.хрущ. + доплата. Тел. поср.51-71-03 с 18 до 21 часа.

•4-комн.кв-ру (2 эт., тел.) на дом в п.Северный. Тел. 53-35-35.

•4-комн.хрущ. (10 мрн, 1 эт., тел.) на 2-комн.кв-ру с тел. и комнату. Тел. 55-47-70 вечером.

•4-комн.кв-ру улучш. план. (17а мрн, 4 эт., дв.дв., домофон, лоджия) на 2-комн.кв-ру улучш. план. и 2-комн.хрущ., на 2- и 1-комн.кв-ры улучш. план. или две 2-комн.хрущ. в мрн, "квартале". Тел. 55-24-09.

•4-комн.кв-ру улучш. план. (17 мрн, 104,5/78,6/9, 4/5, тел.) на 4-комн.кв-ру улучш. план. меньшей площади и 1-комн.кв-ру, или на 3-комн.кв-ру улучш. план. и 2-комн.хрущ., или 3-комн.кв-ру улучш. план. и две 1-комн.кв-ры. Варианты. Тел. 55-23-39.

•4-комн.кв-ру улучш. план. на две 2-комн.кв-ры. Раб.тел. 57-86-06, дом.тел. 56-89-45.

ЮРИДИЧЕСКИЕ УСЛУГИ

ЮЕЛС Свидетельство № 11784 от 09.08.1996

- *Представительство в арбитражном суде*
- *Регистрация юридических лиц*
- *Банкротство и ликвидация юридических лиц*
- *Консультирование граждан по вопросам жилья, семейному праву, имущественным спорам*

АНГАРСК, 85 кв-л, дом 22, офис 22, с 9:00 до 18:00, т/ф. 6-21-08, e-mail: ykas@angarsk.ru

6329

САКУРА

•1-комн.кв-ру улучш.план (6а мрн, 5 эт., 32.8/17.6/8.6, балкон, м.двери) и доплата на 2-комн.кв-ру улучш. план. или 3-комн.хрущ., не 1 эт.

•1-комн.хрущ.(12 мрн, 2 эт., 30.8/18.0/6.3, балкон) на 2-комн.хрущ. или 2-комн. кр. кв-ру в р-не рынка, ближе к транспорту.

•1-комн.кв-ру улучш. план. (6а мрн, 1 эт., 36.0/17.6/8.4, на 2 стороны, решетки, м.двери) на 1-комн.кв-ру улучш. план. в другом районе.

•1-комн.хрущ. (189 кв-л, 4 эт., 30.6/17.3/6.0, балкон) и гараж в а/к "Сигнал" рядом со сторожем, теплый, на 2-комн.хрущ. в "квартале".

•1-комн. кр. кв-ру (А кв-л, 1 эт., 36.6/18.5/8.6, м.дверь) и доплата на 2-комн.хрущ. в "квартале", не 1 эт.

•2-комн. кр. кв-ру (А кв-л, 1 эт., 56.2/32.9/8.6, тел., м.двери) и доплата на 3-комн. кр. кв-ру в "квартале", можно 1 эт.

•2-комн.хрущ. (178 кв-л, 2 эт., 44.4/29.1/6.2, балкон, тел.) на 1-комн.хрущ. в "квартале", не 1 эт., и комнату или на две комнаты (одну в "квартале").

•2-комн.кв-ру улучш. план. (17 мрн, малосемейка, 1 эт., 23.5 кв.м, комн. разд., на 3 хозяина) на 1-комн.хрущ., желательно с балконом.

•2-комн. кр. кв-ру (А кв-л, 1 эт., 55.6/32.5/8.5, тел., м.двери) на 1-комн.кв-ру улучш. план. или крупногаб. 2, 3 эт. в "квартале".

•2-комн. кр. кв-ру (81 кв-л, 1 эт., 55.7/32.7/9.0, тел., сигнализ., решетки, м.двери) на 3-комн. кр. кв-ру в 80, 81 кв-лах.

•2-комн.кв-ру улучш. план. (18 мрн, 3 эт., 52.3/30.7/8.9, 2 балкона, тел.) на 1-комн.кв-ру улучш. план. в близлежащих р-нах, не 1 эт., и 1-комн.хрущ.

•2-комн. кр. кв-ру (211 кв-л, 1 эт., 55.0/32.5/10.4, тел., м.двери, решетки) и 1-комн.хрущ. (179 кв-л, 3 эт., 30.0/17.8/6.0, балкон) на 3-комн.круп.габ. не 1 эт. в "квартале", возможна доплата.

•2-комн.эксп. кв-ру (177 кв-л, 2 эт., 45.0/28.9/8.9, балкон, тел.) на 3-комн.кв-ру улучш. план. в "квартале" или в 18, 19 мрн.

•3-комн.кв-ру улучш. план. (206 кв-л, 5 эт., 68.9/46.8/9.0, балкон, тел.) на 2-комн.кв-ру улучш. план., не 1эт., в "квартале" и доплату.

•3-комн.хрущ. (7 мрн, 5 эт., 58.6/42.0/6.0, балкон, тел.) на 2-комн.хрущ., не 1эт., и доплату.

•3-комн.кв-ру улучш. план. (22 мрн, 5 эт., 69.0/42.0/9.0, тел., балкон, м.двери) на две 1-комн. кв-ры и комнату.

•3-комн.кв-ру улучш. план. (84 кв-л, 7 эт., 66.3/44.1/8.0, лоджия, м.двери) на 2-комн.хрущ., не 1 эт., и 1-комн.хрущ. или улучш. план., не 1 эт.

•3-комн.хрущ. (207 кв-л, 1 эт., 55.0/37.4/5.9, тел., с/у разд.) на две 1-комн.кв-ры любые.

•3-комн.кв-ру улучш. план. (212 кв-л, 5 эт., 62.2/39.9/8.6, тел., балкон, лоджия, м.двери) на 2-комн. хрущ. в "квартале" с тел. и 1-комн.хрущ.

•3-комн.кв-ру улучш. план. (219 кв-л, 3 эт., 58.6/38.0/9.0, лоджия, тел.) на 2-комн.хрущ., не 1 эт., в "квартале" и 1-комн. кв-ру улучш. план., не 1, 5 эт., в "квартале".

Информацию по данным обменам вы можете получить в квартирном агентстве "Сакура" по адресу: г.Ангарск, 206 кв-л, "Салон красоты", с 10.00 до 19.00 без обеда, или по тел.54-33-32.

"СУВОРОВ"



•3-комн.кв-ру улучш. план. (6а мрн, 3/5, 67,4/44,5, балкон, тел., 2-я дверь, приватиз.) на 2-комн.кв-ру улучш. план., кроме 1 и 5 этажей, в мрн.

•3-комн.кв-ру улучш. план. (19 мрн, 7/9, 3 лоджии, тел., м.дверь, приватиз.) на две 2-комн.хрущ., одну в 94, 93, 278, 277, 283 кв-лах.

•3-комн.кв-ру улучш. план. (6а мрн, 3/5, 67/44, балкон, тел., 2-я дверь, приватиз.) на 2-комн.кв-ру улучш. план. и 2-комн.хрущ. в мрн.

•3-комн.кв-ру улучш. план. (6 мрн, 4/5, 58,5/38,4, балкон, тел., м.дверь, приватиз.) на 2-комн.кв-ру улучш. план. на 2, 3, 4 этажах в 12а, 15, 10, 9, 7, 7а мрн.

•3-комн.кв-ру улучш. план. (6а мрн, 1/4, 65/42,7, лоджия, тел., 2-я дверь, решетки, приватиз.) на 1-комн.кв-ру улучш. план. и 2-комн.хрущ. любые.

•3-комн.кв-ру улучш. план. (22 мрн, 2/5, 68,8/47,1, балкон, тел., м.дверь, решетки, приватиз.) на 2- и 1-комн.кв-ры улучш. план.

•3-комн.кв-ру улучш. план. (22 мрн, 2/5, 58,8/47,1, балкон, тел., м.дверь, решетки, приватиз.) на 2- и 1-комн.кв-ры улучш. план.

•3-комн.кв-ру улучш. план. (19 мрн, 3/5, 60/38,3, лоджия, тел.) на 3-комн.хрущ. в 7, 9, 8, 10, 12, 13 мрн.

•3-комн.кв-ру улучш. план. (33 мрн, 4/5, -/47,5, 2 балкона, тел., м.дверь, приватиз.) на 2-комн.кв-ру улучш. план., кроме 1 этажа, в 33, 32, 12а мрн и 1-комн.хрущ.

•3-комн.кв-ру улучш. план. (6 мрн, 4/5, 68/45, 2 балкона, тел., м.дверь, приватиз.) на 2-комн.кв-ру улучш. план. на 2, 3, 4 этажах в 6, 12а, 22, 7а мрн и 1-комн.кв-ру улучш. план. на 2, 3, 4, 5 этажах.

•3-комн.кв-ру улучш. план. (19 мрн, 5/5, 59/41,1, балкон, тел., м.дверь, решетки, приватиз.) и 3-комн.кв-ру улучш. план. (19 мрн, 5/5, 59/41,1, балкон, тел., м.дверь, решетки, приватиз.) на 2-комн.кв-ру улучш. план., кроме 1 этажа, и 2-комн.хрущ., кроме 1, 2 этажей.

•3-комн.кв-ру улучш. план. (22 мрн, 66,3/39,7, балкон, тел., приватиз.) на 2-комн.кв-ру улучш. план. на 2, 3 этажах в 10, 15, 19, 22, 17 мрн.

•3-комн.кв-ру улучш. план. (18 мрн, 5/5, 66,5/43,7, лоджия) на две 2-комн.хрущ., одну кроме 1 этажа, в мрн.

•3-комн.кв-ру улучш. план. (18 мрн, 2/5,