АНГАРЧАНКИ СВЕЛИ С УМА ДАЖЕ ЦИРКАЧЕЙ стр

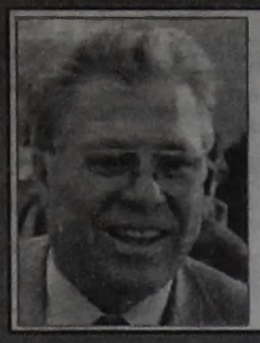

Виктор ТРОФИМОВ: подарок старушке стр.5



Рудольф КАЛЬК: откуда выйдет настоящий хозяин? стр.10

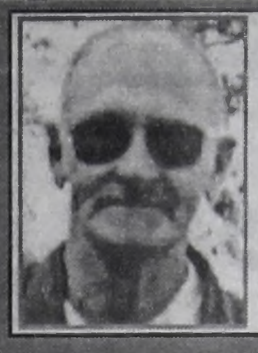

Анатолий МИРОНОВ: музей был, есть и будет! стр

ЧЕТВЕРГ, 4 ОКТЯБРЯ 2001 года, №111 (11121)

Телепрограмма плюс кроссвор

ГОРОДСКАЯ ГАЗЕТА

Розничная цена 5 руб.

Издается с 24 ноября 1951 года. Выходит три раза в неделю

Время

www.vrem2001.narod.ru

ТАКС
КРУГЛОСУТОЧ
«Тайга-серв
недоро
513-

ТЕМА ДНЯ

ЗА ВЕРУ, ЩЕДРОСТЬ И НАДЕЖДУ



Одной из первых покупательниц памятного знака стала Татьяна СТЕПАНЕНКО. Вместе с мужем Игорем организовали в городе производство мягкой мебели, и сегодня их диваны и кресла, пожалуй что самые до вые по цене при хорошем, крепком качестве. Степаненко - коренные ангарчане, выпускники школы № 29. тят двоих детей, сына Артема и дочь Валерию. Родители мечтают о том, чтобы жили их дети в красивом, койном и чистом городе.

- ТАКОЙ НАМ БЕЗ ПРАВОСЛАВНОГО ХРАМА НЕ ПОСТРОИТЬ, - убеждена Татьяна.

Ничего случайного, снебасвалившегося, простотакполучившегося в жизни, говорят, не бывает. Не случайно и первый «настоящий», «всамделишный», с куполами, православный храм в Ангарске был построен не где-нибудь, а в одной из ангарских колоний. Сегодня, когда нет секретов в истории города и социальном статусе большинства его первостроителей, этот факт выглядит вполне естественным и закономерным.

Похоже, так же закономерно и долгое возведение большого каменного православного храма непосредственно в черте города. Со времени закладки на месте будущей церкви Святой Троицы первого камня, освященного преосвященнейшим Вадимом, прошло больше 5 лет, а мы только-только закончили первый этаж и выглянули из-за высокого строительного забора.

В городе, сегодня известном все больше молодежной наркоманией, заказными убийствами, политическими разборками и междоусобными войнами, разбавленными то «театральной оттепелью», то вдруг шутовским карнавалом, иначе быть просто не могло.

У каждого из нас своя дорога к храму. У Ангарска это очень непростая дорога.

Некоторые вообще удивляются, что храм все-таки строится. И еще больше, когда узнают, что строится он исключительно на благотворительной основе, за счет добровольных пожертвований, в буквальном смысле «по копейке». Это первая и пока единственная по-настоящему НАРОДНАЯ стройка за всю 50-летнюю историю города.

На 1 сентября 2001 года строителями уже освоено 6 млн. 121 тысяча рублей. Предстоит выполнить работ еще почти на 28 миллионов. Ежемесячно СПАО АУС осваивает на этом объекте около 250 тысяч. Такими темпами бы будем строиться еще лет 10 как минимум.

Можем и быстрее. Очень даже можем. При нормальном финансировании строители могли бы сдать храм уже через год - приходилось им работать и в более жестком темпе. Но для этого надо осваивать не 250 ежемесячно, а в десять раз больше. А где их взять? На счету благотворительного фонда возрождения церкви, с которого финансируется стройка, сегодня всего 342 тысячи рублей. И каждый месяц кажется, что другого уже не будет и стройку надо будет не разворачивать, а замораживать. Что же делать? Как увеличить финансовый поток, сделать его более полным и стабильным?

Поиск ответов на эти вопросы был главной темой последнего заседания попечительского совета, прошедшего в кабинете начальника СПАО АУС В. СЕРЕДКИНА на прошлой неделе. Архитектор Т.ПАВЛОВА, директор и депутат Г. КУВШИНОВ, предприниматели Л.БАРАХОВ И И.ШАТУНИН, священник отец ВЛАДИМИР предлагали свои варианты.

Проанализировав список благотворителей, попечители пришли к выводу, что **в строительстве принимают участие практически одни и те же предприятия и фирмы, числом чуть более 40. А ведь православных людей и крепких предприятий в Ангарске намного больше.** То ли заняты сильно, то ли не думают далеко, то ли не верят крепко. Любопытный факт: благотворительные кружки, установленные в крупнейших торговых центрах города, где каждый день пропасть народу, дают самые малые сборы. Даже «Иркутскэнерго», известное своими возможностями, выделило 12 сентября по просьбе Геннадия КУВШИНОВА всего 250 тысяч рублей. «Я просил скромно 2 миллиона, - признался директор и добавил: - Но сказал, что не возражаю, если так будет ежемесячно».

Это был бы идеальный, но вполне реальный вариант - **ежемесячное добровольное отчисление на возведение храма пусть малых, но регулярных сумм.** Если бы это делали не 40 юридических и частных лиц , а все, или почти все, кто в Ангарске сегодня живет и работает, ждать 10 лет не пришлось бы. Так ведь и не хочется!

Безумные предложения, както: обложить 5-рублевым сбором в пользу строительства храма всех входящих на торговые ярмарки, сбор всех предпринимателей в «Ангарских горках» за «круглым» накрытым столом и личное письмо с просьбой помочь Владимиру Путину и Борису Березовскому - были отклонены. Решили действовать без грома, но настойчиво и изобретательно. Первый шаг уже сделан.

Говорит протоиерей Владимир КИЛИН, настоятель храма Святой Троицы:

- Совет попечителей предпринимает разнообразные шаги для привлечения средств на строительство. Одной из таких форм стало изготовление юбилейных медалей с изображением вида будущего храма и иконы Святой Троицы. Этот памятный знак может быть приобретен в нашем храме в 4-м поселке любым человеком. Все деньги от реализации медалей, по решению попечительского совета, пойдут на строительство нового храма. Представляется, что такое благое деяние оставит зримую память в семьях гарчан, будет полезно и д строительства храма, и для ши жертвователя. Пользуч случаем, выражаю благода ность всем, кто подает на с строительство хоть малую ле ту.

От себя добавлю: медаль в полнена безукоризненно, с бол шим вкусом и отменным каче вом. Помещена в специальн прозрачный футляр.Такая вещь просто сувенир, а вещественн доказательство твоего вклада по-настоящему большое, добр дело и уже потому имеет полн право стать фамильной реликв ей. Думаю, не найдешь сегодня городе лучшего памятного подар ка для наших гостей. Или если в собираетесь куда-то в гости. За помните адрес, где этот памятны знак можно приобрести: 4-й посе лок, киоск в храме Святой Троиц

Галина АМЯГА

Фото Андрея ДЕРЕВЦОВА



ВЕСНА 1998 года. ТАК БЫЛО.

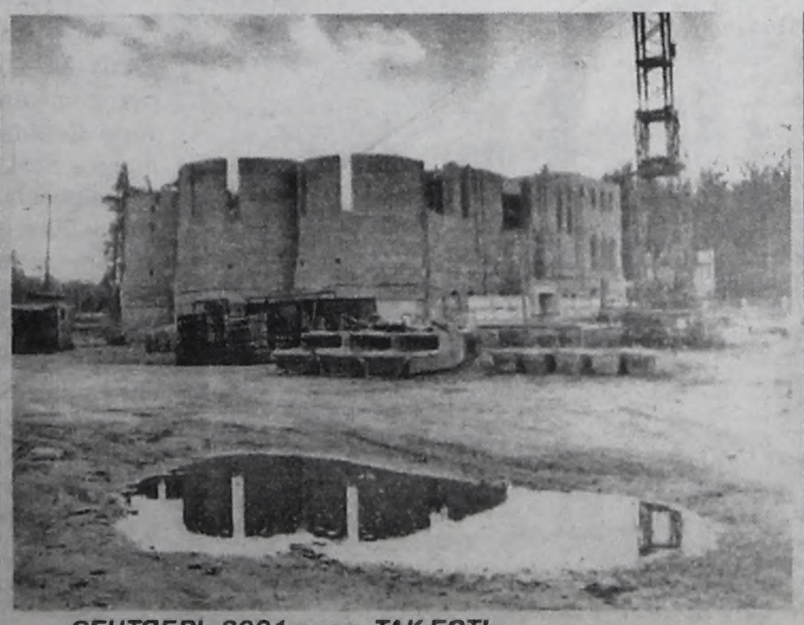

СЕНТЯБРЬ 2001 года. ТАК ЕСТЬ.



ТАК БУДЕТ ?

МЕЖДУ НАМИ...

И ГРЕХИ, И ПРАВЕДНОСТЬ - ВСЕ НАШЕ

Меньше чем через два месяца наступит ДАТА: газете «Время» (в «отрочестве» - «Знамя коммунизма») стукнет пятьдесят. 24 ноября 1951 года, когда Ангарск был еще городом на заре, явился на свет первый номер.



Когда в 56-м году я впервые переступил порог редакции, она располагалась в жилой квартире одного из домов 1-го квартала. На лестничной площадке висел график мытья полов, среди жильцов в нем значилась и редакция.

Затем «Знаменка» переехала на высокий этаж административного здания на площади Ленина, прямо под крыло ГК КПСС, чьим органом она являлась. Я и до сих пор вздрагиваю, когда по случаю оказываюсь на этом этаже. Если, случалось, вызывали к секретарю горкома по идеологии или, того пуще, на бюро горкома, путь был недалек, все было на одном этаже.

Впоследствии редакции довелось еще переезжать. Сначала ей достались апартаменты в 80-м квартале, а потом она перебралась по соседству с городской типографией, что было очень удобно с производственной точки зрения. Ныне волею судьбы, которая вынесла свой безжалостный вердикт, редакция утеряла свой дом и ютится теперь в тесноте, в арендуемых у типографии комнатах. На всех этих помещениях вряд ли установят к юбилею мемориальные доски, хотя газета, известно, есть зеркало времени и сгусток его, несущий в себе, как это ни банально, черты эпохи.

Газета была, естественно, плоть от плоти своего города и своей страны. В 50-60-е годы я служил в редакции (последовательно литсотрудником, зав.отделом писем и культуры, ответственным секретарем) и познал изнутри, что такое социалистическая пресса, не раз ощущая себя фаршем, перемолотым редакционной мясорубкой.

Непременным, скажем, был такой жанр: передовая статья, которая должна была отражать насущные темы и призывать к борьбе за коммунистические идеалы. Темы передовых определял редактор, тасуя привычно блоки: профсоюзы, комсомол, марксистско-ленинская учеба, пятилетка, семилетка, новый почин и т.д. И все сотрудники по очереди обязаны были сочинять передовые, удерживаясь на заданном идеологическом фарватере. Пробиться к теплу, искренности, свежести сквозь частокол официозности было почти немыслимо. Я по долгу службы понаписал десятки таких передовых. Скажем, раз разнесся по стране почин «За комсомольские миллионы». Комсомольцев призывали выявлять несэкономленную электроэнергию, излишние производственные затраты, халатность и разгильдяйство в использовании государственных средств. Из всего этого складывались гигантские суммы, о сбережении которых комсомол дерзко рапортовал. Такую передовую на ангарские темы мне поручено было соорудить. Соорудил, конечно. Неясно только было, почему в стране столько разгильдяйства и расточительства, кем-то допущенного, а комсомол должен все это выявлять. Не вернее ли было бы, если бы те, кто за это ответствен, сами берегли государственную копейку и стояли на страже общественных интересов? Но не нами сказано: умом Россию не понять.

А знаете ли вы, что такое КАО, ВУМЛ, БКТ? Счастливцы, если не знаете. Этими аббревиатурами пестрели газетные полосы. Все эти комсомольские активные отряды, вечерний университет марксизма-ленинизма, бригады коммунистического труда были притчей во языцех и висели грузом на редакционной шее.

Да это ведь все хорошо известно. Расскажу лучше личный случай. Я был самым молодым сотрудником редакции, и посылали меня куда только не придется. Раз отправили с начальствующей компанией одного предприятия в подшефный колхоз. В дороге я подивился, сколько враз начальников едет на село, и мысленно занес этот факт в свой блокнот. Оказалось, братцы-начальники ехали на охоту и исчезли тотчас по прибытии в райцентр. Я побродил неприкаянный по селу, мало кого нашел, но какие-то цифры все же добыл. Не буду всуе называть и достославное предприятие, и подшефный колхоз. Скажу лишь, что материал, за которым меня посылали, я сочинил как и положено. Полоса называлась «Заря коммунизма занялась», ни больше, ни меньше, и заслужила, стыдно признаться, похвалу. А ведь про фанатиков-охотников я, чудится, мог написать гораздо лучше.

Да, всякое бывало. Но, скажу вам, не боясь погрешить против истины, сквозь идеологические рамки, редакторский присмотр, цензорские клещи рвались и прорывались, как трава сквозь асфальт, души прекрасные порывы, голос угнетаемой справедливости, добро и честь, свет и достоинство.

Ныне все иначе, но не будем лукавить и делать вид, что торжествует в СМИ всемерная демократизация и опьяняющая свобода. Вот, скажем, выборы властей. Все, что появляется в прессе и в эфире на эту тему, - это за чьи-то деньги, и никак иначе. Но и сейчас, одолевая препоны, рвется к свету на страницах газеты истина.

«Время» - не «Знамя коммунизма», но оно наследует от предшественников все, вместе с прегрешениями и праведностями. Это - как человек, отмечающий юбилей: все вершины и низины его бытия - это его ЖИЗНЬ. Тут ни убавить, ни прибавить.

Итак, скоро газете 50. В связи с датой редакция затевает цикл читательских конкурсов, опубликует страницы воспоминаний и размышлений. Готовится и юбилейное шоу со всякими чудесами и неожиданностями. Так или иначе, грядет праздник и для газеты, и для читателей.

Леонид БЕСПРОЗВАННЫЙ.

У ВСЕХ НА УСТАХ

И НА 20% СИЛ В БЮДЖЕТЕ НЕТ

Постановлением губернатора Иркутской области органам местного самоуправления рекомендовано предусмотреть с первого сентября повышение на двадцать процентов заработной платы работникам бюджетной сферы.

- При этом дополнительных доходов, - говорит начальник финансового управления администрации АМО Алексей БЕЛОГОЛОВ, - ни по нормативам отчислений, ни по прямой помощи из областного бюджета, на двадцатипроцентную надбавку мы **не получили. А учитывая то, что бюджет Ангарска принят с дефицитом в более чем сто миллионов рублей и никаких дополнительных доходов у нас не намечается, реальных источников для повышения заработной платы в городе нет.**

Бюджета 2002 года - 800 млн.рублей, который нам согласовали в главном финансовом управлении Иркутской области, явно будет недостаточно для того, чтобы исполнять бюджет на том уровне, на котором он существует сейчас. Нам не компенсируют ни увеличение тарифов на тепло- и электроэнергию, которое произошло еще в прошлом году, ни увеличение стоимости ГСМ и питания. **А одно только увеличение тарифов на тепловую энергию дало дополнительную нагрузку на бюджет этого года в 125 млн. рублей.** Поэтому реальных дополнительных доходов у нас не будет.

Стоит также учесть, что работникам бюджетной сферы, которые финансируются из местного бюджета, выплачивается так называемая персональная надбавка, которая при согласовании минимального бюджета в области не учитывается и ложится дополнительным бременем на бюджет АМО. Эта надбавка - добрая воля мэра. Но все хорошее очень быстро забывается и воспринимается как должное. Сейчас стоит задача в бюджете 2002 года хотя бы сохранить тот уровень, которого мы достигли на данный момент.

По сообщениям пресс-службы АМО.



Судя по всему, сегодня учителям надо дарить не цветы, а продовольственные наборы.

ВЕРА

КОЛОКОЛ НАД ЧАСТЬЮ



2 октября на территории воинской части в 4-м посёлке, где строится часовня Георгия Победоносца, был освящён крест на куполе. После этого строители подняли купол и водрузили на часовню. В этой часовне, в отличие от других, а их у нас две (на кладбище и около музея Победы), будет колокол. Поскольку часовня построена в память по погибшим воинам,там собираются проводить службы за упокой души. Звон колокола люди услышат и в праздники.

Ольга МИЛАЯ.
Фото Андрея ДЕРЕВЦОВА.

ПОВЕЗЛО!

ОСТАЛЬНЫЕ ПОДОЖДУТ

Хороший подарок к Дню учителя ждет работников педагогического колледжа. Свою первую после летнего отпуска зарплату они получат на 20% больше. Такое решение было принято губернатором области Борисом Говориным еще в период его предвыборной кампании. Его с радостью восприняли все работники бюджетной сферы, однако смогли получить надбавку лишь те учреждения, которые финансируются из областного бюджета. Возможности платить больше всем город, увы, пока не изыскал.

В декабре по решению президента России получат такую же надбавку педагоги профтехучреждений, которые относятся к федеральному бюджету.

Елена ВЛАДИМИРОВА.

ПРЯМАЯ ЛИНИЯ • ПРЯМАЯ ЛИНИЯ • ПРЯМАЯ ЛИНИЯ

Сегодня, 4 октября, тел. 52-23-17 с 17 до 19

Директор Ангарского эксплуатационно-технического управления связи **Михаил Михайлович ПРИС**



8 октября, в понедельник, тел. 52-23-17 с 17 до 19

Начальник Ангарского управления внутренних дел **Владимир Иванович РОГОВ**



СПРОСИТЕ, О ЧЕМ ДАВНО ХОТЕЛИ!

ВОПРОС НА ЗАСЫПКУ

УЖ НЕ ПО ФРЕЙДУ ЛИ?

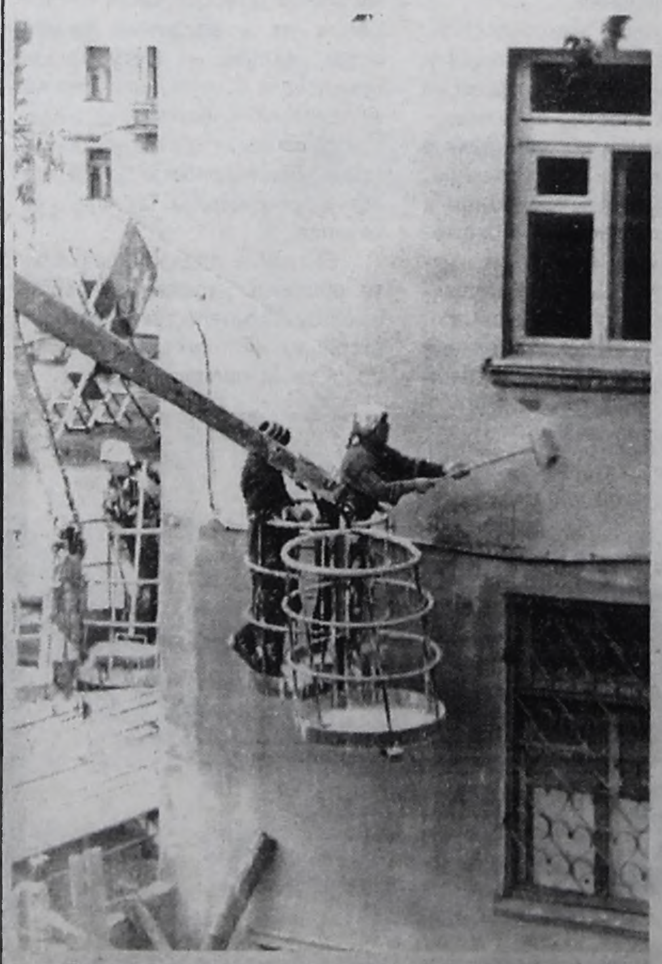

Снаружи-то нас уже покрасили, а вот внутри еще пропасть делов.

Взорвавшийся на въезде в город дом в 77-м квартале ныне подвосстановился, снаружи подчухрыстился, уже и страшенный бетонный забор сняли. Но если взглянуть на дом не с фасада, а со двора, да еще невзначай заглянуть в окна, то невольно заподозришь, что жильцы вселятся сюда еще не так скоро. Когда же?

В газете "Аргументы и факты в Восточной Сибири" (2001, № 27) приведены слова руководителя СПАО АУС Виктора Середкина: "Не восстановить дом было бы несправедливым по отношению к истории 55-летнего города". Как видно, Виктор Леонидович оговорился: Ангарску нынче стукнуло 50. Но не оговорка ли это по Фрейду - то есть выдающая истину? Может быть, строители и в самом деле не торопятся и сдадут этот дом в эксплуатацию к 55-летию города - в 2006 году? В наше время ведь шибко удивляться ничему не приходится.

Л.КУПРИН.

НАШ КОММЕНТАРИЙ

ГЛАВНЫЙ ПОДАРОК

Жилой дом, пострадавший от взрыва бытового газа, а затем уничтоженный, как не подлежащий восстановлению, в июне 2000 года, начали восстанавливать в ноябре 2000 года. Сроки сдачи объекта в эксплуатацию тогда точно никто не намечал, но поговаривали о 50-летии города. Потом о 1 сентября. Теперь 25 октября считают днем сдачи дома приемной комиссии. В прошлом году на строительство было потрачено 4 миллиона рублей. В этом - уже 5 миллионов 222 тысячи. В бюджете заложено 17 миллионов. Сумеет ли бюджет осилить сегодня такую сумму и когда, сегодня сказать никто не может. Одно знаем твердо: 24 ноября ангарской городской газете «Время» исполняется 50 лет. Смогут ли строители и городская администрация преподнести жильцам и коллективу газеты такой грандиозный подарок, как новоселье? Честно признаемся: очень на это надеемся. И черт с ним, этим Фрейдом.

ОСУДАРСТВЕННАЯ СЛУЖБА АНЯТОСТИ

Ангарский городской центр занятости населения
ВАКАНСИИ

вание профессии	Возраст	Зарплата
питатель детского сада (яслей-сада)	20-50	850
ный механик	25-50	6600
ный энергетик	25-50	6000
нец ручной ковки (медник)	25-55	1400
стер строительных и монтажных работ	22-60	2500
шинист крана автомобильного	25-50	3500
шинист экскаватора	25-45	8000
неджер-эксперт	25-32	3500
тодист (преподаватель технических дисциплин)	30-50	3500
ератор видеозаписи (видеомонтажа)	20-30	1500

бращаться в Ангарский городской центр занятости населения по адресу: ул. Ворошилова, 65, информационный зал.
http://webcenter.ru/~angozn 5808

ОСУДАРСТВЕННАЯ СЛУЖБА АНЯТОСТИ

ВНИМАНИЕ!

Каждый четверг с 17 до 18 часов
в Ангарском городском центре занятости работает

ВЕЧЕРНЯЯ БИРЖА ТРУДА

В ЭТО ВРЕМЯ МОЖНО:
- при наличии документов зарегистрироваться для поиска работы,
- заполнить анкету резерва кадров,
- получить консультации по закону о занятости,
- подать заявку на имеющиеся вакансии.

Вас ждут в Центре занятости по адресу: ул.Ворошилова,65, информационный зал. 5857

Консультационная фирма "Школа предпринимателей"
ВОСКРЕСНЫЕ КОМПЬЮТЕРНЫЕ КУРСЫ
для старшеклассников. **Справки по тел. 52-65-12.**

Предприятие "АЛЬТЕРНАТИВА"
ИЗГОТОВИТ И УСТАНОВИТ
металлические двери, решетки, гаражные ворота.
- Выполнит электромонтажные работы любой сложности.
- Ремонтно-строительные работы.
- Штукатурные работы.
- Сантехнические работы по подготовке к отопительному сезону

Электроотопление промышленных зданий, офисов, коттеджей. Консультации, монтаж

Тел.: 95-53-90, 57-54-86, 57-63-08.

в кредит
МЕТАЛЛИЧЕСКИЕ ДВЕРИ, РЕШЕТКИ, ТЕПЛИЦЫ
57-81-67.

Организация изготовит
металлические двери, гаражные ворота.
КУПИМ МЕТАЛЛ, ЭЛЕКТРОДЫ, КРАСКУ
Тел.: 53-27-79, 53-06-54.

Служба ритуальных услуг
"Обряд"
Никого из нас не минует сия горькая чаша - провожать в последний путь близких нам людей...
Мы рядом, чтобы помочь вам в эти тяжелые дни правильно, несуетно провести обряд захоронения.
- оформим документы;
- предложим атрибуты по ценам изготовителей;
- проведем погребение с учетом традиций;
- возможен вызов агента на дом;
- пенсионерам - скидка.

БЕСПЛАТНО памятники и их установка участникам ВОВ.
Адрес:
ул. Файзулина, 22 (81 кв-л, а/у 40), с 8 до 17 час.
Суббота, воскресенье с 9 до 13 час.
52-31-22 круглосуточно.

ПРОИЗВОДСТВЕННЫЙ КООПЕРАТИВ **"ПРОГРЕСС"**
изготавливает и реализует:
по низким ценам памятники, цветники, столбики, надгробные и облицовочные плиты из мрамора и бетона.
Производим благоустройство могильных площадок. Ветеранам ВОВ памятники стоимостью до 8 тыс. руб. БЕСПЛАТНО
Адрес предприятия: г. Ангарск, ул. Файзулина, 10, 106 квартал, во дворе магазина "Карлен",
52-20-35

Благодарим за помощь и отзывчивость работников службы ритуальных услуг "Обряд" и администрацию городского кладбища.
Верномудровы, Тихонравовы.

Руководство СПАО "Ангарское управление строительства" выражает искреннее соболезнование родным и близким в связи со смертью
ДОБРЯКОВА Геннадия Георгиевича.

ОрвикС® СИСТЕМЫ ИЗ АЛЮМИНИЯ
- *Раздвижные лоджии, балконы.
- *Двери алюм., стальные.
- *Двери "гармошка".
- *Офисные перегородки.
- *Пластиковые окна.

Г. АНГАРСК, 215 КВ-Л. ТЕЛ.: 54-79-40, 54-43-48.

Требуется охранник с лицензией.
54-32-72.

НИЗКИЕ ЦЕНЫ!
ЗАПЧАСТИ для иномарок
Магазин "Олимпиада" с 10.00 до 19.00. 5560

Консультационная фирма "Школа предпринимателей"
КОМПЬЮТЕР ДЛЯ БУХГАЛТЕРА
- 1С бухгалтерия 7.7 (Зарплата и кадры. Торговля и склад).
- WORD 2000
- EXCEL 2000
- INTERNET

Адрес: ул.Героев Краснодона,15 (47 квартал). Тел. 52-32-82. E-mail:angarsk_btc@mail.com

Консультационная фирма "Школа предпринимателей"
КОМПЬЮТЕРНЫЕ КУРСЫ
- WINDOWS MILLENIUM
- WORD 2000
- EXCEL 2000
- INTERNET
- ЭЛЕКТРОННАЯ ПОЧТА

Адрес: ул.Героев Краснодона,15 (47 квартал). Тел. 52-32-82. E-mail:angarsk_btc@mail.com

Консультационная фирма "Школа предпринимателей"
- Создание, реорганизация, ликвидация коммерческих и некоммерческих организаций.
- Создание и ликвидация филиалов и представительств.
- Ликвидация, банкротство предприятий.
- Представительство в гражданских и арбитражных судах.
- Защита прав налогоплательщика.
- Оформление договоров по отчуждению акций.
- **Оформление крупных сделок и сделок с заинтересованными лицами.**
- Защита прав потребителя и продавца.
- Составление ходатайств, писем, жалоб, запросов в различные организации.
- Консультации и оформление сделок с недвижимостью.

Адрес: г. Ангарск, ул. Героев Краснодона, 15 (47 квартал). Тел. 52-32-82. E-mail: Angarsk_btc@mail.com

Изготовим и установим металлические двери с надежными замками, решетки, ворота. Установка замков.
диспетчера 56-08-87.



Окна из пластика и алюминия
Двери из отборной древесины, пластика и алюминия.
Балконное остекление



ЛЮБОЙ КАТЕГОРИИ СЛОЖНОСТИ 5803

ООО "Нитрон плюс"
г.Ангарск, 219кв-л (МЖК)
тел. 54-55-88, 54-04-95
с 9 до 18
в субботу с 9 до 13

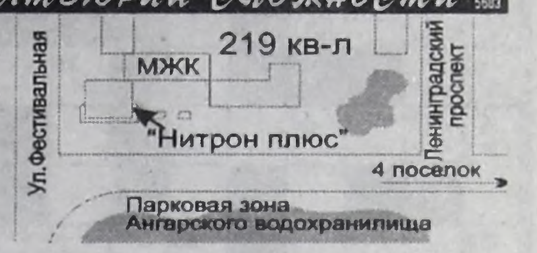

БЕНЗОПИЛЫ дизельные, бензиновые, газовые 0,9-880 кВА
"Урал 2Т-электрон", "Дружба-4М-электрон", "Тайга-245", "PARTNER-351", "POULAN-2250":
ГЕНЕРАТОРНЫЕ УСТАНОВКИ
Станки деревообрабатывающие, электробензоинструмент в полном ассортименте.
ВЕЛОСИПЕДЫ - с сезонной скидкой до 20 %.
Ангарск, ТД "Север", 2 этаж, отдел "Электробензоинструменты". 5736

Фирма "Автомобили"
Официальный дилер "АвтоВАЗа"
17/17А мрн. Тел.: 54-38-90.
Магазин работает без выходных и перерыва на обед.
Цены на 02.10.2001 г.

ВАЗ-21053	белый	112 000 руб.
ВАЗ-21060	гранат, мурена	110 000 руб.
ВАЗ-21065	ярко-белый	120 000 руб.
ВАЗ-21074	мурена	122 000 руб.
ВАЗ-21070	баклажан	120 000 руб.
ВАЗ-21093	триумф, опал	155 000 руб.
ВАЗ-21213	белый	150 000 руб.
ВАЗ-21099	папирус	157 000 руб.
ИЖ-2126-030	океан, баклажан, гранат, балтика, белый	106 000 руб.
ИЖ-2717-230	океан, гранат, балтика	106 000 руб.
Москвич 2141	сафари, белый, синий	89 000 руб.
ГАЗ-3110	белый	157 550 руб.
Автоприцеп	синий	11 500 руб.
Мини-яхта	бело-голубой	8-12 т.руб., 20 т.руб.

"БАФОРС"
АККУМУЛЯТОРЫ

6СТ-55ЭМ	605 руб.
6СТ-60ЭМ	635 руб.
6СТ-75ЭМ	745 руб.
6СТ-90ЭМ	865 руб.
6СТ-132ЭМ	1250 руб.
6СТ-182ЭМ	1865 руб.
6СТ-190ТМ	1995 руб.
6МТС-9(мото)	205 руб.

Гарантия на все типы аккумуляторных батарей 12 месяцев



г.Ангарск, ул.ЖАДНОВА,3, тел.: 53-59-02, 53-74-20. 5667

Срочный ремонт отечественных, импортных бытовых и промышленных **ХОЛОДИЛЬНИКОВ**
РЕМОНТ НА ДОМУ. ГАРАНТИЯ.
55-64-04, 9-14-45.
Сертификат № 00077038.

РЕМОНТ ХОЛОДИЛЬНИКОВ
Сертификат соответствия № 0230246
диспетчер 6-04-55, 63-222.
маст. 98-88-58.
РЕМОНТ ХОЛОДИЛЬНИКОВ "СТИНОЛ"
МОТОР-КОМПРЕССОРА "АТЛАНТ"

28 сентября 2001г.

скоропостижно скончался старейший работник Ангарской нефтехимической компании

ДОБРЯКОВ ГЕННАДИЙ ГЕОРГИЕВИЧ.



Родился Геннадий Георгиевич 13 января 1939 года в селе Венгерово Новосибирской области. Трудовой путь начал в 1957 году аппаратчиком 5 разряда на заводе города Ленинабада. В Ангарск приехал в 1959 году. После службы в армии, в 1962 году, поступил учиться в Иркутский политехнический институт по специальности "Машины и аппараты химического производства".

После окончания института в 1967 году был принят на должность старшего инженера отдела главного механика ПО "Ангарскнефтеоргсинтез". Затем работал механиком установки и заместителем главного механика НПЗ. С 1971 по 1973 год - главный инженер РСУ-2, а впоследствии - главный инженер треста Ангарского нефтехимического комбината. В 1985 году назначен на должность главного механика объединения, с 1996-го - технический директор АО АНХК, в 1998-м работал в управлении капитального строительства АО АНХК.

За период трудовой деятельности в Ангарской нефтехимической компании Геннадий Георгиевич показал себя грамотным, квалифицированным руководителем и организатором производства. Выполнял большую работу по подготовке механиков, являясь председателем государственной комиссии в Усольском филиале Иркутского политехнического института и Ангарском политехникуме. При непосредственном участии Геннадия Георгиевича построено и восстановлено множество объектов производственного и социального назначения, смонтированы сотни единиц оборудования и тысячи километров трубопроводов. Добряков Г.Г. был инициатором многих полезных и нужных начинаний, так необходимых для нормальной эксплуатации производств компании.

За заслуги в трудовой деятельности Геннадий Георгиевич награжден орденами Трудового Красного Знамени, "Знак Почета", медалью "Ветеран труда".

Он пользовался большим уважением во всех коллективах, где работал. Энергичный, инициативный инженер, хороший организатор и требовательный руководитель, Добряков Г.Г. на рабочих встречах во всех подразделениях компании с энтузиазмом воспринимался рабочими и специалистами.

Геннадий Георгиевич был внимателен к людям, проявлял чуткость и отзывчивость. Был хорошим семьянином. Воспитал двух прекрасных детей - дочь и сына.

Администрация и профсоюзный комитет ОАО АНХК глубоко скорбят по поводу преждевременной смерти уважаемого всеми Добрякова Геннадия Георгиевича и выражают искреннее соболезнование родным и близким покойного. Память об этом замечательном человеке надолго сохранится в сердцах тех, кто его знал.

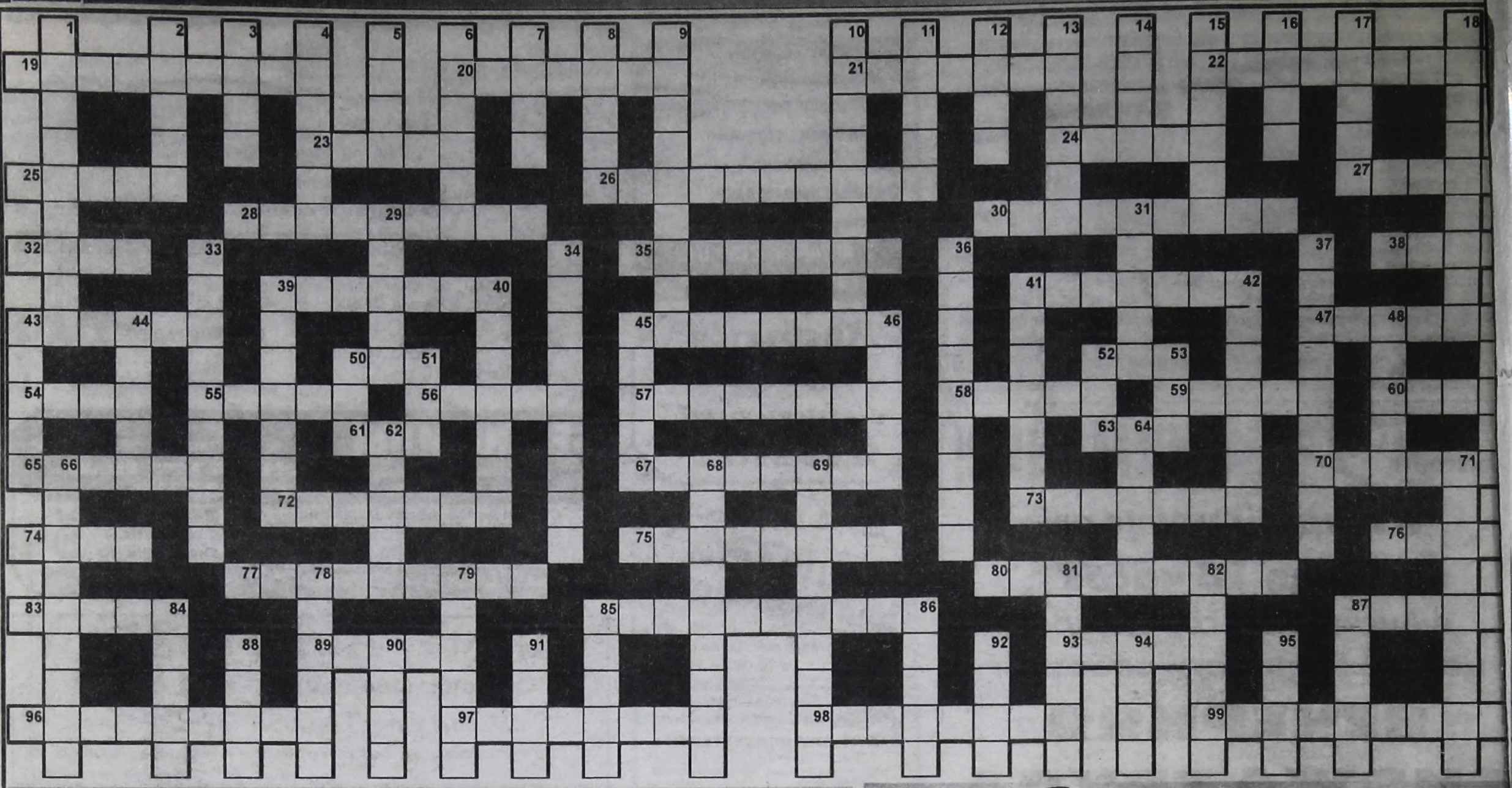

ОТВЕТЫ НА КРОССВОРД В № 108

По горизонтали: 4. Боровик. 7. Торт. 8. Рать. 11. Лотос. 12. Опала. 17. База. 18. Телепат. 19. Атом. 20. Заяц. 21. Каир. 22. Шило. 24. Рашпиль. 26. Осел. 29. Чтиво. 30. Раб. 31. Фасон. 33. Диез. 35. Гете. 36. Спор. 37. Акведук. 38. Клад. 41. Бант. 42. Анна. 43. Абзац. 45. Ота. 46. Табак. 52. Итог. 53. Половик. 54. Удав. 55. Грэй. 56. Ноль. 57. Паша. 59. Грамота. 60. Луна. 63. Львов. 64. Фраза. 65. Сова. 68. Лоно. 69. Чинарик.

По вертикали: 1. Кошт. 2. Вода. 3. Кипр. 5. Рокот. 6. Ступа. 9. Роса. 10. Ялла. 13. Малахит. 14. Перегар. 15. Карелла. 16. Корифей. 23. Опт. 25. Правительство. 26. Оно. 27. Иврит. 28. Баста. 29. Черепашка. 32. Неудачник. 34. Закат. 35. Груша. 39. Рапан. 40. Ангар. 44. Бег. 47. Ану. 48. Штурвал. 49. Комфорт. 50. Кислота. 51. Маслина. 58. Альт. 60. Лоза. 61. Носок. 62. Крона. 66. Анис. 67. Фрау. 68. Луис.

СУПЕР КРОССВОРД

По горизонтали:

19. Что надо сделать, чтобы потом осталось только в рот положить? 20. "Свой", подавшийся к "чужим". 21. Коляска-самоходка с рулевым управлением. 22. Поливание нелечебными грязями. 23. Сено, которое уже кто-то ел. 24. Принадлежность для кормления грудного ребенка . 25. Дело, нередко заканчивающееся заведением дела. 26. Город-порт в Марокко. 27. Башнеобразное сооружение. 28. Склонность к тому или иному делу, профессии. 30. Врожденное отсутствие пигментации кожи, волос, радужной оболочки глаз . 32. Душистая трава для хлебобулочных изделий. 35. Ряд сходных предметов, движущихся друг за другом цепью, один за другим. 38. Если муж баран, то жена - ... . 39. Живописное полотно в раме. 41. Звание высшего командного состава армии. 43. Отходы, в которых хорошо разбирается только стреляный воробей. 45. Персонаж сказки Э. Успенского . 47. Человек, одержимый манией . 50. Эпоха. 52. Четыре с половиной километра по-французски. 54. Человек из подземелья, но не шахтер. 55. Газ, приснившийся Д. Менделееву под номером два. 56. О нее спотыкается Пегас дилетанта. 57. Механический музыкальный инструмент. 58. Женские панталоны. 59. Часть поезда. 60. Невоспитанный "качок" (разг.). 61. Часть лица. 63. Жаба. 65. Русская поэтесса. 67. "Слон" среди змей. 70. Предводитель вооруженного отряда. 72. Небольшое музыкальное произведение для исполнения между двумя действиями оперы, пьесы. 73. Лохотронщик. 74. Человек, не признающий никаких авторитетных мнений, кроме собственного. 75. Покрытая асфальтом проезжая часть улицы. 76. Добродушное мифологическое существо с крылышками. 77. Испанский народный танец, живой и подвижный по характеру. 80. Деловой мужик. 83. Южный сладкий фрукт. 85. Наиболее совершенный объектив . 87. Город-порт в Ираке. 89. Пресноводный родственник трески. 93. Коровья антилопа. 96. Российская исполнительница главной роли в фильме "Помни имя свое". 97. Запах хороших духов или цветов, от которого человеку может стать дурно. 98. Международная организация уголовной полиции. 99. Столица Чувашии.

По вертикали:

1. Набор звуков, продемонстрированный крыловским "Квартетом". 2. "Летяги" при рубке дров. 3. Не галстук он, не воротник, а шею обнимать привык, но не всегда, а лишь тогда, когда бывают холода. 4. Любимое вино итальянцев. 5. Родимый дом, который всегда примет блудного сына. 6. Кавказская национальность. 7. В западноевропейской мифологии: безобразный, бородатый карлик. 8. Завсегдатай казино. 9. Что портит то, что вылетает в трубу? 10. Жульническая проделка. 11. Желток, вознесшийся до небес. 12. Класс спортивных яхт. 13. Сильный гнев. 14. Напиток из ягод. 15. Флоберовская "мадам". 16. Что вместе с жизнью теряет злобная пчела? 17. Комплиментарный задаток для расположения к себе. 18. Притворство, ложное утверждение или изображение чего-либо с целью ввести в обман, в заблуждение. 29. Явление природы. 31. Что предполагал делать с тремя женами Никулин, если б он был султан? 33. Российская глубинка, в которой гробовых дел мастер Безенчук основал свой бизнес ("Двенадцать стульев"). 34. Хищная рыба, называемая морской щукой, на которую чем-то похожа. 36. Воспаление брюшины. 37. Советский кинофильм "... птичьего острова". 39. Основное качество лимона. 40. Род хвалебного церковного песнопения. 41. То, что хохол закусывает салом. 42. Рак, сменивший место жительства с реки на теплое море. 43. Собачий автограф у каждого встречного столба. 44. Чувство, проявление которого нередко нуждается в подгузниках. 45. Опыт, приобретенный на собственном лбу. 46. Неотложная помощь человеку, не знающему, куда ему девать деньги. 48. Есть у стула и у красавицы. 49. Лесное парнокопытное животное, вепрь. 50. Озеро в Австралии. 51. Сокращение в значении артиллерийский. 52. Река в Чили. 53. Всеобщая пра-пра...прабабушка. 62. Специальная войсковая группа. 64. Ход на ферзя. 66. Город, в котором герой популярной лирической комедии москвич Евгений Лукашин нашел свое счастье. 68. Подельник авторитета, но не уголовного. 69. Наука о методах и способах вождения судов. 71. Войсковой хвост. 78. Пекарь глиняной посуды. 79. Отличительный генеральский признак. 81. "Таврия" в просторечии автомобилистов. 82. Деньги, вопреки своему названию оттягивающие карманы. 84. Отторжение некачественной пищи желудком. 85. Садовое декоративное растение с крупными цветками. 86. И шейк, и твист. 87. Европейская испано-французская диаспора. 88. Город в Германии. 90. Естественный водоем, отсутствующий на географических картах. 91. Патефонный звукосниматель. 92. Рудники по-старорусски. 94. Сатанинский культ, родом с о.Гаити. 95. На севере России: название морских заливов .

ВРЕМЯ ДЕЛАТЬ ПОКУПКИ ПО КАРТАМ АЛЬФА-БАНКА!

Главный приз — путевка на двоих в ТАИЛАНД от фирмы Апекс ДГ Холдинг.

Призы от 29 магазинов и фирм Ангарска, Усолья-Сибирского и Альфа-Банка!



Условия проведения акции:
в розыгрыше призов участвуют покупки на сумму более 250 рублей, совершенные по любой пластиковой карте Альфа-Банка в магазинах Ангарска, Усолья-Сибирского, а также компании Апекс ДГ Холдинг с 1 октября по 27 ноября. Розыгрыш призов 1 декабря в ДК "Современник". Информация по тел.: 54-40-73.

Генеральная лицензия ЦБ РФ №132 от 29.01.1998 г.

АЛЬФА-БАНК
Ангарск, 212 кв-л, дом 15, тел.: 54-40-73

Апекс ДГ Холдинг
Иркутск, ул.Декабрьских Событий, 125, тел.: 27-22-13

Слышал анекдот?

Мент пассажирке перед посадкой в самолет строго:

-Гражданочка, вернитесь, в пассажирском салоне запрещено провозить собак! -

-Так она же плюшевая!!!

-Я вам еще раз повторяю, нет! И порода значения не имеет!!!

***

Надпись на сиденье кондуктора: "НА МЕСТО КОНДУКТОРА НЕ САДИТЬСЯ!"

Надпись на стекле возле этого сиденья: "В ОКНО КОНДУКТОРА НЕ СМОТРЕТЬ!"

***

-И в заключение о погоде: на соревнованиях по прыжкам в воду спортсмен Сидоров разбился об лед...



РЕДАКТОР О.Н. Тюменев.

Адрес редакции: 665830, г.Ангарск, ул.Ленина, 43. www.vrem2001.narod.ru e-mail:vrem@irmail.ru

Время
АНГАРСКАЯ ГОРОДСКАЯ ГАЗЕТА

Редактор: 52-24-85. Зам.редактора: 52-23-17. Ответственный секретарь: 52-32-17. "Горячий телефон": 52-26-
Репортерская группа: 52-25-46. Журналисты: 52-36-04, 52-37-90. Отдел рекламы: 52-21-37. Отдел подписки и доставки: 52-29-

• Все справки по содержанию объявлений - у рекламодателя. • Мнение авторов публикаций не обязательно отражает точку зрения редакци
• Редакция работает с письмами по закону о средствах массовой информации - рукописи не рецензируются и не возвращаются

R -материалы, помеченные этим значком, являются рекламными, заказными.

Отпечатано в типографии АО НПО "ОБЛМАШИНФОРМ", г. Иркутск, ул. Советская 109 "б". Зак. №1893. Время сдачи в печать 14.00 час.

Верстка журналистских материалов Ю. Лунев.
Верстка рекламы С. Эрдынеева, Е. Неволина.
Ответственные корректоры А. Соколова, С. Шатохин
Дежурный по выпуску номера Е. Шевчук.

Учредитель: журналистский коллектив городской газеты «ВРЕМЯ». Свидетельство о регистрации № И-0137.

Тираж 28.300 экз.

ЦЕНЫ

ВТОРОЙ ХЛЕБ БЕРИТЕ МЕШКАМИ

До нас долетели панические сведения, что мешок картошки подлетел в цене до 250 рублей. Мы позвонили на Центральный рынок, и нам сообщили, что **мешок со вторым хлебом как стоил от 130 до 150 рублей, так и стоит.** Видимо, те, кто столкнулся с «повышением цен», просто брали не на рынке и не кулями, а ведрами. Поэтому получилось дороже. Отсюда вывод - **если есть где хранить, запасайтесь картофелем сейчас.**

Наталья ОЖОГИНА.

ТУСОВКА

ДИРЕКТОРОВ ВСЕМУ НАУЧАТ

Всю неделю в загородном лагере «Космос» проходит семинар, посвященный управлению качеством образования. Его проводит московский академик, действительный член Российской Академии образования, доктор педагогических наук Марк Максимович ПОТАШНИК.

- Для образования Иркутской области это событие огромной важности, - считает начальник ангарского управления образования Елена НИЗИЕНКО. - С Марком Поташником ангарское образование знакомо заочно уже лет шесть. Мы начали внедрять его принципы управления образованием, когда вышла его первая книга «Управление развитием школы». Марк Максимович одним из первых педагогов в стране начал говорить о применении основ менеджмента в образовании.

Перед тем, как приехать в Ангарск, он написал письмо, в котором выразил желание познакомиться с педагогами Иркутской области. Он считает, что именно в Сибири возможно возрождение настоящего русского образования. Многие его принципы мы уже воплощаем в жизнь. Например, идею миссии каждой школы. Благодаря конкуренции школы сегодня ищут новые пути и методы обучения, чтобы быть не похожими на других. Марк Максимович считает, что каждое учреждение образования должно иметь свое предназначение.

Надеюсь, после его семинара процесс перестройки образования пойдет в нашем городе быстрее. Почти все руководители школ, отделов образования со всей области, это около 180 человек, слушают сегодня его лекции.

Елена ШЕВЛЯКОВА.



ЛУННЫЕ СУТКИ НА ОКТЯБРЬ 2001 ГОДА



5 ОКТЯБРЯ - 19 лунные сутки - с 20 час 28 мин
6 ОКТЯБРЯ - 20 лунные сутки - с 20 час 55 мин
7 ОКТЯБРЯ - 21 лунные сутки - с 21 час 30 мин
8 ОКТЯБРЯ - 22 лунные сутки - с 22 час 16 мин
9 ОКТЯБРЯ - 23 лунные сутки - с 23 час 14 мин
10 ОКТЯБРЯ - 23 лунные сутки весь день
11 ОКТЯБРЯ - 24 лунные сутки - с 0 час 25 мин

Лунные сутки рассчитаны на координаты г.Ангарска Светланой РАЗУМОВСКОЙ.

ЗНАЙ НАШИХ!

ТРОЕ ОТВАЖНЫХ

Из Аргуна в **Ангарск пришло представление к награждению медалями «За отвагу» троих ангарских милиционеров.** К наградам представлены находящиеся сейчас в чеченской командировке начальник уголовного розыска ОМ-1 Геннадий КОРНИЕНКО, участковые уполномоченные ОМ-2 Илья НОВОСЕЛОВ и Юрий КОЧЕРГИН. Документы на представление переправлены по инстанции далее - в Москву.

Игорь КАРИН.

КСТАТИ

ЧТОБЫ ЗРЯ НЕ ПСИХОВАТЬ

На этой неделе с десятью ангарскими милиционерами начались занятия по психологии. В скором будущем им предстоит отправиться в чеченскую командировку, и психологический тренинг им не помешает. По окончании «проверки на психоз» ангарская десятка отправится в Иркутск, где будет отрабатывать боевое слаживание.

(Собств.инф.)

СМУТНОЕ ВРЕМЯ

НАХУЛИГАНИЛ...

Во вторник в одном из подъездов дома №2 в 82 квартале был обнаружен труп женщины примерно 40 лет, бомжеватого вида. Прибывшая на место милиция установила — смерть носит криминальный характер. Погибшей была нанесена смертельная черепно-мозговая травма. По горячим следам выявлен и задержан убийца. Оперативников удивило, что задержанный абсолютно не подпадал под первоначальную версию: пьяная разборка между бичами. Молодой человек, вел нормальный образ жизни. Не наркоман, не судимый (по крайней мере до сего дня). Следую сухой строке протокола: «Убил из хулиганских побуждений».

Максим БУРОЗУБ.

ЛЮБОВЬ

АНГАРЧАНОК ЛЮБЯТ И ИРЛАНДЦЫ, И КЛОУНЫ



В сентябре в Ангарске было зарегистрировано 14 браков с иностранными гражданами. А всего свадеб было 180! Ангарчанки покорили сердца жителей Армении, Таджикистана, Турции. Одна из наших девушек очаровала рыжего ирландца. А ещё **соединили свои сердца в ангарском загсе двое циркачей из гастролировавшего у нас бродячего цирка-шапито!** Напоследок циркачи заявили, что теперь вся труппа будет регистрировать браки только в Ангарске!

Ольга ИВАНОВА.

ПОСЛЕДСТВИЯ

В КИТОЕ НЕТ ОЗЕРА, ЕСТЬ СВЯЗЬ И КАРТОШКА

В поселке Китой сейчас, конечно, самая главная проблема - строительство теплотрассы.

- Но активно занимаемся и ликвидацией последствий летнего наводнения, - рассказал заместитель главы поселковой администрации Александр ЖУКОВ. - Только что **работники "Водоканала" закончили осушение образовавшегося в результате паводка озера** размером примерно с гектар. Они по специально проложенным трубам отвели воду. Таким образом, жители улиц 1-й Озерной и 1-й Комсомольской смогут весной снова возделывать свои сельскохозяйственные участки. За следующую неделю очистим дренажные стоки, забитые гравием почти наполовину.

На днях была **восстановлена телефонная связь с городом.** Правда, далеко не в полном объеме: в учреждениях и кое-где в домах. Но это уже задача на следующий год.

С минувшей пятницы пострадавшим от наводнения начали раздавать бесплатно картофель. По решению паводковой комиссии 105 килограммов картофеля получит каждый пострадавший. Проплата идет из средств специально созданного в городе фонда. Также работники управления социальной защиты населения проводят раздачу нуждающимся различных вещей и обуви. **Все пострадавшие уже получили материальную помощь в размере 4 тысяч рублей.**

Олег ЛИПУНОВ.

РАСПИСАНИЕ

МЕНЯЕТСЯ РЕЖИМ

С 8 октября изменится режим работы пункта технического осмотра личного автомобильного транспорта.

Теперь воскресенье и понедельник будут здесь выходными днями. Во вторник, среду, пятницу и субботу техосмотр можно будет пройти с 9 до 18 часов (обеденный перерыв с 13 до 14 часов), в четверг с 14 до 18 часов.

- Для государственного транспорта, - сказал старший госинспектор группы технического надзора ГИБДД Сергей БОРИСОВ, - пункт технического осмотра будет работать с понедельника по пятницу с 14 до 18 часов.

О.З.

ДИАГНОЗ

КРОВИ ЖАЛКО?

На станции переливания крови можно сдать кровь безвозмездно, а можно получить за 400 граммов 206 рублей. Деньги у станции есть, да вот только доноров маловато. По словам медсестры отдела доноров М. М. АХМАНОВОЙ, раньше приходило в день по 200 человек, теперь всего 30, в основном своей крови не жалеют рабочие. Есть среди них и почётные доноры. Такое звание носят 2000 ангарчан. Чтобы его получить, нужно сдать кровь 40 раз, после чего сведения о вас отправляются в Москву, оттуда приходит удостоверение, а из Питера - медаль. Вот такой долгий путь.

Ольга МИЛАЯ.

БЕЗ ПАНИКИ!

НЕ БОИМСЯ МЫ УСАМА

Как показала жизнь и подсчитала касса Центрального агентства воздушных сообщений Ангарска, **отпугнуть летать самолетами «Аэрофлота», равно как и лайнерами других авиакомпаний, сибиряков никакие Усамы бен Ладены не в силах.** Начальник ЦАВС Александр ТРУСОВ не заметил активной сдачи билетов после теракта мирового масштаба 11 сентября в Штатах. Вероятно, сказалась наше исконно русское: «До Манхэттэна далеко». Чего нельзя было сказать про июльскую катастрофу под Иркутском. Сразу после нее в агентство приходили желающие сдать билет и ехать поездом. Но сейчас мы продолжаем летать со спокойной душой. За этот сентябрь продано столько же билетов, что и за сентябрь прошлого года, с небольшой разницей плюс-минус двадцать. Основное направление прежнее — Москва. На ценах теракты тоже пока не сказались, прежние тарифы сохранились.

Игорь КАРИН.

ХОРОШЕЕ ДЕЛО

ЕВРОРЕМОНТ ОТ ЮКОСА

Сейчас **подходит к концу капитальный ремонт первого корпуса санатория-профилактория «Родник».** Здесь увеличится количество одноместных номеров, повсюду будет протянут телевизионный кабель. Уже закончен евроремонт танцевального зала.

Составляются сметы на евроремонт всех столовых на промышленной площадке и вне ее. Финансирует ремонты компания ЮКОС.

О.Л.

ГОД ДУШИ



расписание служб в ангарском храме Святой Троицы (4 поселок)

ПОНЕДЕЛЬНИК, 8 октября
Седмица 19-я по Пятидесятнице.
Преставление прп. Сергия, игумена Радонежского, всея России чудотворца.
8.30 - утреня.
Божественная литургия.

ВТОРНИК, 9 октября
Преставление апостола и евангелиста Иоанна Богослова.
Свт. Тихона, патриарха Московского и всея Руси.
8.30 - утреня.
Божественная литургия.

СРЕДА, 10 октября
Сщмч. Петра, митр. Крутицкого.
8.30 - утреня.
Божественная литургия.

ЧЕТВЕРГ, 11 октября
Прп. Харитона Исповедника. Прпп. схимонаха Кирилла и схимонахини Марии. Собор преподобных отцев Киево-Печерских, в Ближних пещерах (прп. Антония) почивающих.
8.30 - утреня.
Божественная литургия.

ПЯТНИЦА, 12 октября
Прп. Кириака отшельника.
8.30 - утреня.
Божественная литургия.
16.00 - вечернее богослужение.

СУББОТА, 13 октября
Свт. Михаила, первого митр. Киевского.
8.30 - Божественная литургия.
16.00 - всенощное бдение.

ВОСКРЕСЕНЬЕ, 14 октября
Неделя 19-я по Пятидесятнице.
ПОКРОВ ПРЕСВЯТОЙ ВЛАДЫЧИЦЫ НАШЕЙ БОГОРОДИЦЫ И ПРИСНОДЕВЫ МАРИИ
8.30 - Божественная литургия.
12.00 - праздничный молебен на строящемся храме.

Таинство крещения совершается в субботу и воскресенье в 12.30.

Особое поминовение усопших (панихида) - по окончании субботней литургии.

Для желающих креститься в храме проводятся беседы в субботу и воскресенье с 10.00.

Тел. храма 93-33-25.

Что такое правило церковное?

Знайте и о том, что такое правило церковное: это вечерня с повечерием, полунощница с утреней и часы с обедней.

Знайте, что и чего ради установлено святыми отцами к пению в церкви: вечерня, повечерие, полунощница, утреня, часы, обедня и молебен.

Вечерню поем оттого, что сподобил нас Господь Бог от утра до вечера день перейти здравыми. И вечер такой же возвещает Он нам и уготовляет.

Повечерие поем, то есть молим Бога, да сподобит Господь нас без страха уснуть и полунощные молитвы верно совершить.

Полунощница того ради поется, что в полночь Бог придет судить живых и мертвых, праведных и грешных и воздать каждому по делам его.

Утреню ранним утром повелели петь святые отцы потому, что ранним утром Христос Бог наш воскрес из мертвых и всем верным жизнь вечную и радость даровал.

Первый час поем, чтобы прославить Светодавца, сотворившего день и осветившего нас светом дневным по великой Своей милости, третий час поем потому, что в третий час на святых своих учеников и апостолов Господь от Отца Дух Святой послал, и тогда стали апостолы разными языками говорить и проповедовать. Шестой час поем оттого, что в шестой час Адам первый создан был и в тот же час Адам второй - Господь наш Иисус Христос за грехи наши и Адамовы вольно Пречистой Плотью Своей распялся.

Девятый же час поем потому, что в девятый час Христос Отцу Дух предал, и всегда Сущий Божеством на Кресте плотью страсть принял. И ради умерших до ада снизошел, и царство диавола разрушил, и воскрес в третий день, с Собою всех верных воскресив.

Святая и Божественная литургия совершается, и это есть тайна великая и несказанная. Тогда со священником невидимо Ангелы служат, тогда Господь наш Иисус Христос, непорочный Агнец, за нас заклается и в пищу верным, на избавление грехов и в жизнь вечную, подается.

Молебны же поются, когда кто захочет, рано и поздно, днем и ночью, утром и вечером. Не подобает смотреть время, когда Бога молишь, ведь где встретил Царя, там и молишь Его.

(Протоиерей Иоанн Шевелев-Наседка).

Всякая добродетель приобретается не вдруг, а постепенно, с трудом и понуждением.

ИНСТРУКЦИЯ

Выбор у современных выпускников школ, считается, не богатый. Те, у кого есть деньги, учатся. Те, у кого их нет, шляются. Так ли это?

Ответ на этот вопрос мы попытались найти в одном из бывших 11-х классов одной из ангарских школ.

В архивах школы №37 хранится журнал успеваемости 11 «а» класса 1999-2000 учебного года. В нем 30 фамилий. В конце - важная запись об итогах всей школьной учебы: «В вузы поступило 19 человек, в техникумы - 2, колледжи - 2, училища - 2, не устроились - 5».

Мы встретились с некоторыми из бывших школьников и обнаружили четыре проторенные выпускниками дороги. Которые и предлагаем вниманию всех заинтересованных в чужих советах.

МЕДАЛЬ или КОШЕЛЕК?

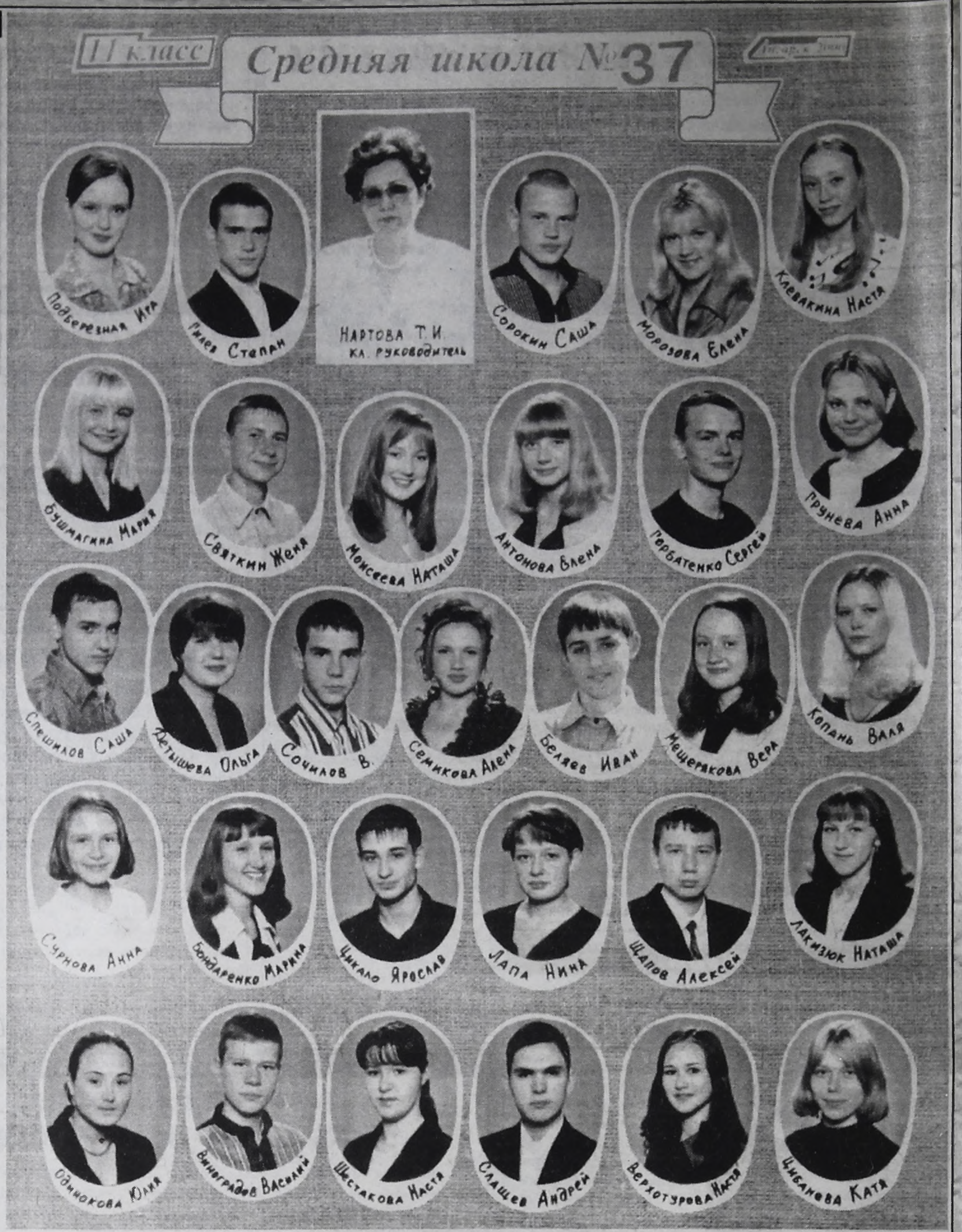

Вариант первый - счастливый. Случается редко.

Марина БОНДАРЕНКО, студентка Ангарской государственной технической академии:



- Я мечтала пойти по стопам мамы и выучиться на экономиста. Потому еще в школе решила поступать в нархоз. Однако, когда на выпускных экзаменах нам предложили сдавать совмещенный экзамен с АГТА, тоже решила попробовать. Как оказалось, не напрасно. В нархоз я не поступила - баллов не хватило, а в АГТА была зачислена на факультет «Финансы и кредит». Из нашего класса бесплатно смогли поступить только двое. Остальные учатся за деньги. **Требования во всех вузах сейчас высокие, общеобразовательная школа таких знаний не дает.**

Вариант второй - за все нужно платить. Случается часто.

Анна СУРНОВА, студентка Иркутского лингвистического университета:



- Испанский язык обожаю со школы. Потому в 11-м классе решила поступать в иняз. Семья была сначала против, у нас династия медиков сложилась. Однако свернуть себя с выбранного пути я не позволила. И отдала документы в лингвистический университет. Поняла, что не поступлю, уже после второго экзамена. В бюджетную группу всего 10 человек набирали, из поступающих было 7 медалистов, они прошли вне конкурса. На оставшиеся три места претендовали сотни. В общем, в число счастливчиков я не попала. Думала год дома посидеть, хорошо подготовиться к следующему поступлению. Но родители решили категорично: нечего год терять. Заняли денег и заплатили. Я сначала расстроилась: мама в поликлинике работает, папа на АЭХК, бюджет семьи не такой уж большой. А потом поняла: учеба важнее, и она не может быть дешевой. Мечтаю получить еще второе образование - экономическое. После окончания лингвистического в школу работать идти не хочется. А вот переводчиком я бы смогла, но для этого нужно учиться дальше. Родители обещали помочь. От самого человека и его желания, считаю, сегодня мало что зависит. Иначе бы многие своего добивались. Деньги играют важную роль, я бы даже сказала - определяющую.

Нынешним выпускникам я бы посоветовала: **заканчивайте школу с медалью, чего бы она вам ни стоила. Другого шанса поступить бесплатно в вуз сегодня нет.**

Вариант третий: поступил на бесплатное, учится платно. Бывает и такое.

Андрей СЛАЩЕВ, студент АГТА:

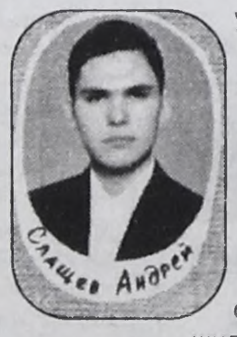

- Когда еще учился в школе, в город приезжала приемная комиссия из Томского политехнического университета. Я решил попытать счастья и сдал вступительные экзамены. И поступил, один из немногих. Но, посоветовавшись с родителями, решил попробовать поступить еще и в АГТА. В приемной комиссии, посмотрев мои документы, сказали, что шанс пройти по конкурсу у меня есть. Я сдавал экзамены на отделение промэлектроники, однако баллов, чтобы быть туда зачисленным, мне не хватило. Зато я проходил по конкурсу на другую специальность - промышленное и гражданское строительство. В общем, пришел я домой после всех экзаменов, собрал семейный совет, и стали мы вместе думать: что выбрать? Томск далеко, смогу ли я там учиться один? Жить в современном общежитии, где, по рассказам знакомых, нет ни окон, ни дверей? Прикинули, посчитали, получалось - выгоднее остаться в Ангарске. Но та специальность, на которую я поступил в АГТА, меня не устраивала. Отец у меня инженер-электронщик, меня с детства эта профессия привлекала. Подумали и решили: учиться надо там, где хочется. Родители заплатили 12 тысяч, и я пошел в электронщики.

Летом работал. Сейчас многие студенты совмещают работу с учебой. У кого получается ее найти. В наш институт перед летними каникулами приходили представители разных производств, приглашали на временную работу. Я на стройку разнорабочим пошел. Где-то около 500 рублей должен получить, но пока еще не заплатили. Сейчас не отказался бы поработать ночным сторожем, ночью все равно не спишь - учишь, а так бы еще и деньги за это получал. Но пока таких вакансий нет.

Что бы пожелал выпускникам? **Пусть каждый выбирает себе профессию по душе, чтобы потом не переучиваться.** Шансов поступить бесплатно у современных выпускников сегодня мало, приходится учиться платно, потому выбор специальности должен быть правильным. А для этого еще в школе нужно пробовать себя в разных профессиях. Я в свое время ходил в «квартальскую» «Гармонию», там отделений допрофессиональной подготовки штук двадцать - выбирай любую и пробуй.

Вариант четвертый: не поступил, не заплатил. Что делать?

Вера МЕЩЕРЯКОВА: работать. И снова поступать.



- Я после школы пробовала сразу в два места поступать: в педагогический университет на учителя начальных классов и в ИГУ на биолога. Не прошла по конкурсу. Вернулась домой и вышла замуж. Я вообще сирота. Мама у меня давно умерла, а когда я училась в 11 классе, осталась без папы и без бабушки. Хорошо, судьба с мужем свела. Теперь с ним и работаю в частной фирме в качестве помощника. За прошедший год поняла - поступала не туда, куда надо. Учителем не смогла бы быть - характер не тот, в профессии биолога тоже разочаровалась. Пыталась нынче в техникум легкой промышленности поступить, знания подвели. Сейчас думаю на курсы пользователя компьютера пойти, в жизни это пригодится. А на следующий год снова форсировать вуз, **без высшего образования трудно на хорошую работу устроиться.**

Степан ГИЛЕВ: отслужить. И пойти учиться.

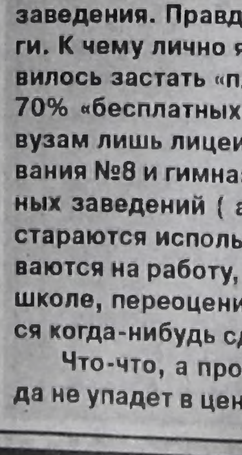

Степан сейчас - солдат Российской армии, служит в ракетных войсках. Потому об его успехах и неудачах после окончания школы рассказывает его мама Жанна Николаевна ГИЛЕВА:

- Степан у нас поступать и не пытался. Мы с отцом так настояли. Из-за своей лени он не получил достаточные для дальнейшей учебы знания. А денег оплачивать его обучение у нас нет, я в "Водоканале" работаю, отец пожарный, воспитываем троих детей. Потому он остался дома и начал искать себе работу. Встал на учет в Центре занятости, благодаря чему смог бесплатно пройти курсы водителей от РОСТО. Потом с помощью друзей нашел себе работу в автокооперативе, но получал мало. Из-за чего ушел на рынок «Галант» грузчиком, стал зарабатывать по 130 - 140 рублей в день. А сразу после дня рождения его забрали в армию. Сейчас он в роте охраны, пишет, что после армии пойдет работать в органы безопасности.

Считаю, **если родители обеспеченные или сумели скопить деньги, учить своего ребенка-выпускника они должны обязательно. Если же возможности семейного бюджета ограничены, то со специальностью сына или дочери стоит определиться уже к концу 9 класса и пойти в училище.** То, что Степан остался без профессии, - это наша с отцом ошибка.

Елена ШЕВЛЯКОВА.

... Вот такие получились итоги. Не такие уж и плохие. Учатся большинство. По данным управления образования, 65% выпускников поступило в высшие учебные заведения. Правда, большинство платит за свою учебу деньги. К чему лично я никак не могу привыкнуть (мне посчастливилось застать «плохие» времена бесплатного образования). 70% «бесплатных» студентов, по информации горуно, дают вузам лишь лицеи №1 и №2, школы №10 и 27, центр образования №8 и гимназия №1. Те же, кто остался за порогом учебных заведений (а это около 2% от всех выпускников), тоже стараются использовать свое положение с пользой - устраиваются на работу, наверстывают упущенное за время учебы в школе, переоценивают прежние мечты и желания. И надеются когда-нибудь сдать свой вступительный экзамен.

Что-что, а профессия, удостоверенная дипломом, никогда не упадет в цене.

ПРОВЕРКА • ПРОВЕРКА • ПРОВЕРКА • ПРОВЕРКА

СПЕЦЗАДАНИЕ №1

К 50-летию газеты "Время"

Конкурс для читателей:

«Кто это?»

На публикуемых фрагментах фотографий запечатлены известные в Ангарске люди, о которых писала наша газета.

Задания два:

1. Узнать, кто запечатлен на фотографии.

2. Рассказать коротко и увлекательно, чем примечателен этот человек. Может быть, вы знаете удивительный случай из его жизни.

Победителей ждут призы. Они достанутся тем, кто узнает по фрагментам ВСЕ лица и сообщит хотя бы об одном из них никому не известный случай.

Ответы присылайте по адресу: 665830, п/о 30, а/я 57.

ДОБРЫЕ ЛЮДИ

ПОДАРИЛИ УЛЫБКУ



У Раисы Марковны КАКАУЛИНОЙ пенсия 873 рубля. Из них 120 рублей уходит на квартплату, 150-200 — на лекарства (это если Раиса Марковна не лечится и дорогих препаратов не покупает, а так, просто поддерживает себя в форме). Оставшиеся 550 рублей тратит на продукты: макароны, крупы, маргарин и хлеб. Ее обновки — носки да перчатки к осени.

Тяжела жизнь российского пенсионера. Только Раиса Марковна не отчаивается. И старается найти побольше поводов, чтобы улыбнуться. Широко, во весь рот. А что? Раисе Марковне стесняться нечего, у нее все зубы на месте. Ровненькие, крепкие. НОВЫЕ! И бесплатные (да, оказывается, и в наше время такое возможно).

В прошлом году Раиса Марковна решила на свою жизнь пожаловаться депутату ФАЛЕЙЧИКУ. Рассказала ему про пенсию крошечную, про детей беспризорных, что в круглосуточном магазине в 55-м квартале обитают, про цены на продукты.

— Мне бы хоть зубы вставить, а то совсем жевать нечем, — завершила свои жалобы Раиса Марковна.

Юрий Фалейчик отправил главному специалисту по зубам директору АО «Стоматология» Виктору ТРОФИМОВУ письмо с просьбой помочь пенсионерке Какаулиной. А через какое-то время получила Раиса Марковна приглашение в стоматологическую поликлинику. Виктор Венедиктович как дорогую гостью ее встретил, чай пить пригласил.

— А я, глупая, дома наелась, — шутит счастливая обладательница голливудской улыбки.

Главврач отправил свою «блатную» пациентку к протезистам в 74-й квартал (кстати, таких «блатных» в стоматологии принимают каждый день, здесь очень много помогают пенсионерам и очень внимательно к ним относятся).

Кто-то позавидует: повезло бабуле. А Раиса Марковна в ответ лишь улыбнется. Да, повезло. Кто в людей верит, тому всегда везет. Поверила депутату, поверила директору АО «Стоматология». Вот и результат — пусть пенсия маленькая, зато зубы новые!

Светлана ЗЛОБИНА.
Фото Андрея ДЕРЕВЦОВА.

ПОДРОБНОСТИ

ЦЕНА СЛОМАННОЙ ЖИЗНИ

Мы уже несколько раз писали о первом в истории города случае киднепинга - похищении несовершеннолетнего ребенка с целью последующего его выкупа. Сегодня почти все похитители задержаны. Только один пока скрывается от правосудия.

Сейчас, когда идет следствие и не все еще можно сказать в открытой печати, следователь по особо важным делам Ангарской прокуратуры Михаил АДКИН, ведущий дело, все-таки счел возможным немного прояснить обстоятельства происшедшего.

По его словам, похищение второклассницы десятой школы было задумано двумя молодыми людьми. В процессе планирования «операции» им понадобились еще двое - водитель с машиной и будущий охранник похищенной.

Заранее похитители открыли расчетный счет и получили банковскую карточку. Следили за своей будущей жертвой несколько дней, выясняя распорядок ее жизни и маршруты перемещений по городу.

7 сентября около 13 часов, заметив девочку выходящей из школьного двора, подъехали к ней и втолкнули в машину. Увезли в бокс одного из гаражных кооперативов города. Здесь похищенная и провела, не выходя из салона автомобиля, почти пять суток под постоянным присмотром охранника. Кормили ее удовлетворительно, правда, только тем ассортиментом продуктов, которые не требуют подогрева.

Тем временем один из участников похищения написал отцу ребенка письмо с требованием перевести 2 миллиона рублей на

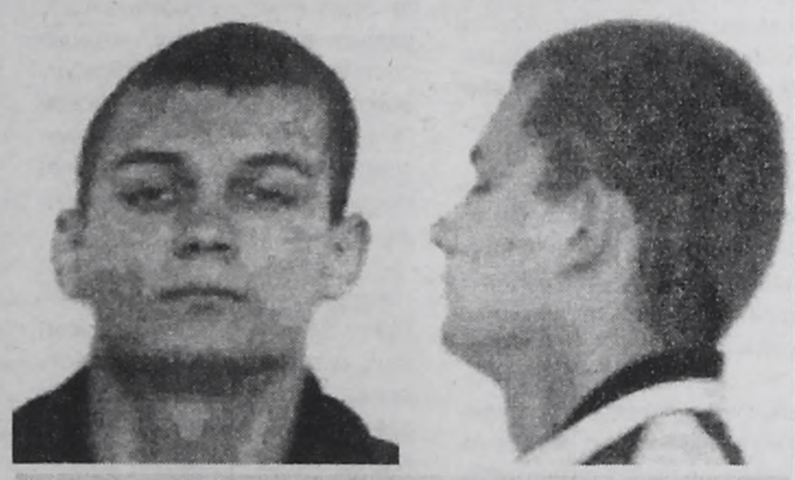

На фото 1998 года, предоставленном нам правоохранительными органами, Ю.СКАБИН. Его необходимо найти.

указанный счет в банке и передал его в запечатанном конверте через ничего не подозревавшего таксиста за небольшое вознаграждение.

Отец девочки сразу же обратился в правоохранительные органы. Основную часть требуемой суммы он перевел на счет похитителей 11 сентября, которые уже на следующий день начали снимать деньги из разных банкоматов. Получив около двухсот тысяч рублей, они решили, что раз их требования выполнены, то можно девочку отпустить. И высадили ее недалеко от дома.

Похищенную сразу осмотрели врачи. Каких-либо физических нарушений у нее не обнаружено.

Когда главное было сделано - ребенок вернулся к родителям, начались мероприятия по задержанию преступников. Почти все, как уже говорилось, были задержаны сразу. Но один все еще на свободе, скрывается.

- Это, - сказал Михаил АДКИН, - некто СКАБИН Юрий Юрьевич, родившийся в Ангарске в 1980 году, выпускник школы № 10 - той самой, в которой училась их жертва. Мы просим граждан, которым что-либо известно о его сегодняшнем местонахождении, сообщить об этом по телефону 55-68-26. Вам ответит дежурный управления по борьбе с организованной преступностью. Анонимность гарантируется. И самому СКАБИНУ мы рекомендуем обратиться в правоохранительные органы, т.к. в этом случае закон предусматривает смягчение наказания.

Сейчас следствие квалифицирует «вклад» каждого из участников похищения, собирает доказательства. Те данные, что уже есть у следователей, позволяют надеяться: дело не уйдет в песок, а окажется в суде.

Преступление буквально всколыхнуло весь город. Возмущены и общественность, и правоохранительные органы. Сама работа по поимке пошла с первых же часов, так, чтобы никому неповадно было повторить что-либо подобное в будущем.

Олег ЗАРУБИН.

ГОРЯЧИЙ ТЕЛЕФОН

52-26-58

БЛАГОУСТРОЙСТВО: ГДЕ, ЧТО, КОГДА

- Есть ли в городе план благоустройства? И если есть, что сделано?

Владимир Грищенко, ангарчанин.

Отвечает начальник отдела жилищного хозяйства города и территорий КП ЖКХ и ЖП Валерий КАНУХИН:

- План благоустройства города, безусловно, есть. И работы ведутся. Правда, были значительные финансовые сложности, связанные с поздним принятием городского бюджета.

Тем не менее велись внутриквартальные благоустроительные работы в 80, 188 кварталах, в 12, 6 микрорайонах. Многое сделано на улицах Горького, Коминтерна, 40 лет Октября. Капитально реконструируется улица Ленина. Сделан комплексный ремонт общежитий в 88 и Л кварталах. Восстанавливается взорванный дом в 77 квартале.

В четвертом квартале планируем капитально отремонтировать дом № 15 в 38 квартале, восстановить сожженный дом в Шеститысячнике.

Уже составлен план благоустройства на будущий год. В него включено все, что нам хотелось бы сделать. И это потянуло гигантскую сумму - 615 миллионов рублей, почти годовой городской бюджет. Естественно, нам столько не дадут...

О финансировании благоустроительных работ ответила начальник экономического отдела КП ЖКХ и ЖП Любовь СУББОТИНА:

- В текущем году на озеленение города истрачено 2 миллиона 600 тысяч рублей, на освещение улиц 1 миллион 400 тысяч рублей, на текущий и капитальный ремонт дорог и внутриквартальное асфальтирование 26 миллионов рублей.

О.ЛИПУНОВ.

ГОРОСКОП на каждый день

Пятница, 5 октября

Несмотря на то, что бразды правления на небосклоне у созвездия Весов, мира и гармонии, по мнению астрологов, не предвидится.

Наоборот, считают они, нам предстоят споры до хрипоты, ревность без границ и любовь... без тормозов.

Тем не менее сегодня есть возможность закончить неделю на мажорной ноте, леди Фортуна на дежурстве... Удачна деятельность на работе. Благоприятен день для приобретения продуктов впрок, купленная сегодня одежда прослужит долго. Шитье, вязание — результат получится красивым, прочным.



Астромедицина: уязвимы бронхи, горло, шея. Показано очищение от шлаков. Удачен день для ухода за кожей, ногтями, покраски волос.

Пища должна получаться вкусной, а вы постарайтесь разнообразить рацион. Кстати на эту тему. Кулинарный приворот — один из самых невинных видов магии, его может позволить себе любая женщина, если усвоит, что путь к сердцу мужчины лежит и через желудок тоже.

Китаянки, например, составляют специальное меню на неделю, в которое обязательно входят продукты, возбуждающие «основной инстинкт»: капуста, редька, яйца, кальмары, куры, мясо голубей, сельдерей.

В Греции женщины заманивают мужчин блюдами из... лука. Особенно сильным энергостимулятором является розовый лук.

Француженки прямо-таки закармливают мужей яйцами.

В России же стараются накормить борщом, пирожками, пельменями, считая, что на такой сытый желудок муж не побежит искать приключений. Но и рождению пылкой страсти такое питание не способствует.

Народный календарь: Иона, Фока.

«На Иона грех есть рыбу». Приметы: «Если с березы лист еще не опал, снег ляжет поздно».

Именины у Петра.

Сон исполнится, если повторится через три дня.

Суббота, 6 октября

Еще один удачный день, особенно для тех, кто дома. Перспективы на путешествия не слишком радужные. День требует проявить побольше внимания к пожилым людям. Пригласите и устройте для своих старших родных, близких, друзей вкусный обед, полистайте старые фотографии, послушайте музыку. Увидите: от этого общения удовольствие получат все.

Астромедицина: берегите горло, легкие, область ключиц. Ужин обязательно должен быть легким.



Народный календарь: Ираида-спорная. В этот день человек, попав в денежную неурядицу, гадал о своей судьбе.

Брали два кувшина, шли к слиянию двух рек, набирали одинаковое количество воды из каждой. Ставили дома, наблюдали, из какого вода быстрей испаряется. Если из того, в котором вода из более полноводной реки, значит, денежные беды будут продолжаться. Чудное гадание, но уверяют, что верное.

Именины у Андрея, Ираиды, Ивана, Иннокентия, Петра.

Благополучный сон должен сбыться.

Воскресенье, 7 октября

Если вы сегодня утром встали не с той ноги, оставьте это при себе, не выплескивайте на окружающих. Если что и может испортить выходной, то это конфронтация с окружающими. Итак, сегодня важен юмор, не зацикливайтесь на проблемах, привечайте родственников и соседей.



Дома проведите генеральную уборку, уберите сезонную одежду, мойте окна, заклеивайте их на зиму (если сухая погода).

Астромедицина: показаны очистительные процедуры.

Авторитетные астрологи советуют с 5 по 7 и с 9 по 11 октября устроить себе санаторий на дому. Делается это так. В эти дни мы мужественно питаемся только ржаным хлебом грубого помола и арбузом. Количество — неограниченное, пропорции — произвольные, а эффект — потрясающий! Легче и ходить, и дышать, талия и цвет лица — загляденье.

Народный календарь: Фекла-заревница. Начало молотьбы хлеба. Молотьбу начинали с полуночи с огнем. Из-за неосторожности спалили не один овин. Отсюда название — Заревница.

Именины у Владислава.

Исполнение сна маловероятно, но может подсказать что-то важное.

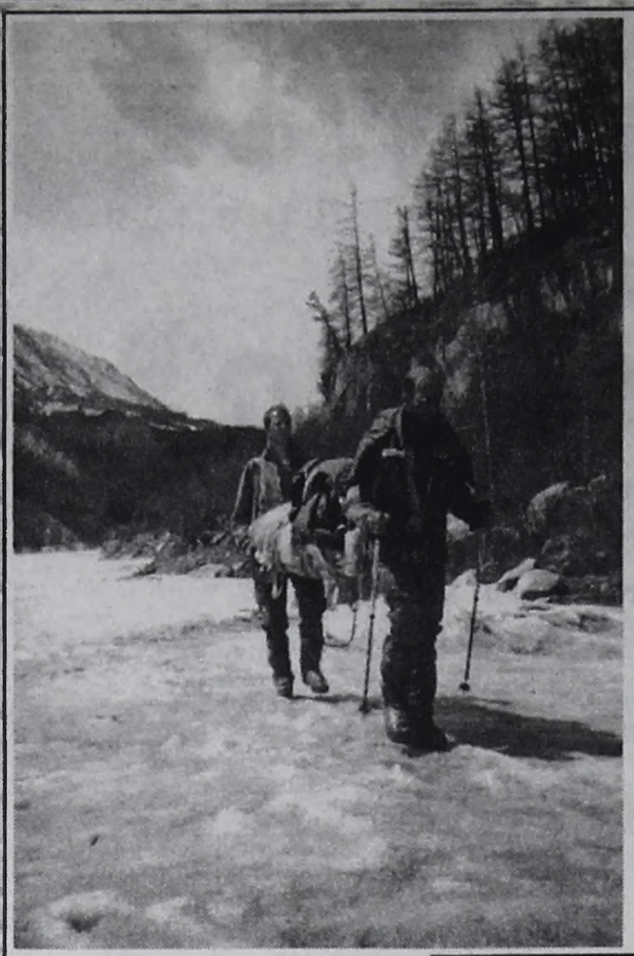

Больше ста человек спасла за десять лет работы в нашем городе поисково-спасательная служба. А работает в ней всего четверо. Трое имеют ордена, медали и другие государственные знаки отличия. Не имеют единственного - государственной поддержки.

СПАСАТЕЛИ

ЧЕТВЕРО СМЕЛЫХ

1. ПРОПАВШИЕ В ЛЕСУ

Как ни печально, но люди пропадают. Горожане, порой совершенно не подготовленные, смело навешивают себе за плечи горбовики и шагают в тайгу за ягодой. Молодежь, увлеченная "экстримом", забирается в верховья рек и норовит добраться до дома на резиновых лодках. Туристы без инструкторов лезут в горы. Блуждают по буреломам неделями, тонут на переправах, отсекаются разлившимся половодьем от внешнего мира, попадают под снежные лавины.

Родственники пропавших или вовремя невернувшихся домой людей идут по двум адресам - в милицию и к спасателям. В милиции не всегда относятся к заявителям серьезно. Нередко скажут, что нужно подождать, мол, сами вернутся. Спасатели реагируют сразу. Организуется поиск, как правило, дорогостоящий и многолюдный. А ситуации бывают порой одновременно и драматичные, и комичные.

На днях не вышла вовремя из тайги самопальная группа сборщиков кедрового ореха. Родственники в слезах. Разыскали мужиков. Они очень удивились: оказалось, они напали на хороший орех и решили задержаться.

После летнего наводнения много легковушек осталось отрезанными в предгорьях. Усольский полк МЧС выделил для выручки тягачи. Только с их помощью смогли вернуть машины на городские дороги.

По мнению спасателей, а на их опыт вполне можно положиться, наиболее часто теряются в лесу пожилые люди, которым за пятьдесят. И ведут себя неординарно, быстро теряются. Могут на одной тропочке блудить два-три дня.

- А нам, - говорит руководитель поисково-спасательной службы Борис ХАНИН, - лет пять уже никто практически не помогает. В марте нынешнего года в очередной раз написал заявки в свою областную службу и в ангарскую мэрию. Там прямо указал, что для оказания помощи населению в паводковый период на реках и Братском водохранилище нам необходимы техника, снаряжение и оборудование: катер типа «Амур» на транспортной тележке, две надувные лодки с транцем под мотор, катамаран 4-местный, два лодочных мотора, восемь гидрокостюмов, 12 спасательных жилетов, столько же касок, комплект медицинской аптечки с обогревательными элементами, один спасательный плот. Положительного ответа не последовало. А как бы все это оборудование пригодилось нам в июле!

2.ПАВОДОК ПРИШЕЛ ВНЕЗАПНО

Да, как и всегда, беда грянула нежданно. Еще в июне никто не прогнозировал такого масштабного наводнения. Даже накануне людей не предупредили. И спасательные службы оказались не готовы в силу очень плохой технической оснащенности. У спасателей в наличии всего одна резиновая лодка. Муниципальную водно-спасательную станцию местная власть практически опустошила, и она не смогла действенно помочь населению. Хотя мэрией ежегодно принимается специальное положение на время паводковой ситуации, есть комиссия. Но все это на бумаге. Спасение утопающих по-прежнему остается делом рук самих утопающих.

- В мэрии серьезно не задумываются о возможных бедах населяющих город людей, - продолжает свои раздумья Борис Петрович. - Регулярно проводятся учения по гражданской обороне. Но это все игры в безопасность. Опыт последнего наводнения наглядно показал, что все городские службы оказались в первые часы парализованы. Каждый вначале кинулся спасать свои семьи...

3. ЕСЛИ ТРЯХНЕТ...

Говорят, что через миллионы лет Байкал станет океаном. Во всяком случае каждый год озеро расширяет свои границы на 1-2 сантиметра. А в так называемом Ангарском разломе - от Слюдянки до Братска - ежесуточно идет смещение земной коры на несколько микрон. Процесс этот сопровождается непрерывными землетрясениями: на Байкале до двух тысяч в год, а во всем Прибайкалье до трех тысяч. В среднем получается по 6-7 за день. Впервые эпицентр недавнего землетрясения был зафиксирован у самого Братска.

Люди не ощущают землетрясений до 3 баллов. И чем больше их происходит, тем лучше. Энергия, образующаяся в земной коре, не накапливается, идет разрядка. Однако активность землетрясений циклична. Таких циклов три: 11-летний, так называемый солнечный, 40-45 летний - полувековой и 97-102-летний - вековой. На наше время наложились все эти фазы.

Чего можно ожидать? Не хочется никого пугать, но увеличилось количество толчков в Култуке, Листвянке. Раньше там была зона 7-8 баллов. Теперь планка поднялась до 9-10 баллов. Ангарский разлом начал дышать, но еще в движение не пришел. Непосредственно в Ангарске очага сильного землетрясения ученые не прогнозируют. Скорее всего в обозримом будущем 9-10-балльное землетрясение может произойти в районах Слюдянки, Кырена. Между этими населенными пунктами и нашим городом лежат в основном базальтовые грунты. Они очень активно способствуют затуханию распространения волны землетрясения. Расстояние и разнородность почв значительно снизят удар стихии. И в наших местах сила ее может составить 6-7 баллов. Цифра предельная.

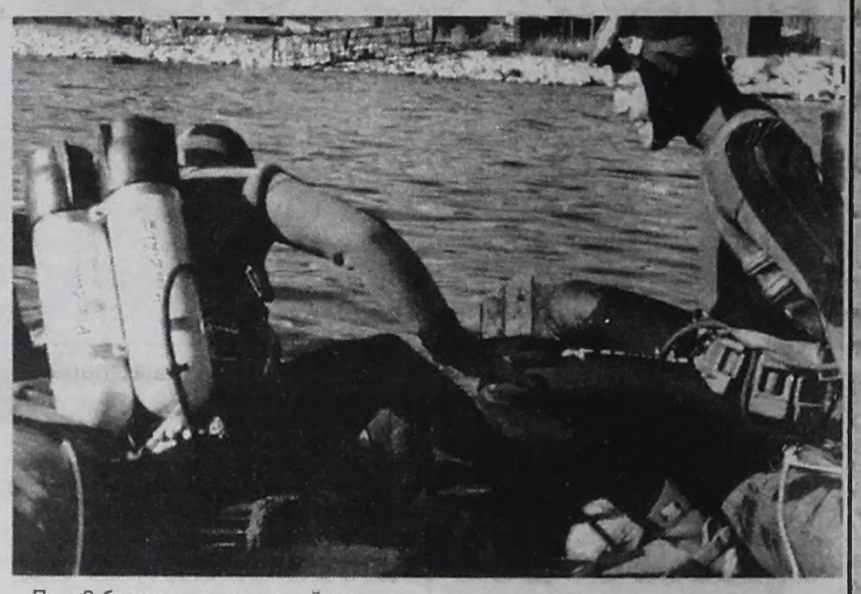

При 8 баллах разрушений в городе будет много. Особенно пострадают дома, подвалы которых постоянно залиты водой или отсыревают, покрываются грибком (все это значительно снижает сейсмическую сопротивляемость), дома старой части города, девятиэтажки.

- К подобной беде нужно готовиться, - говорит Борис ХАНИН. - Не бумажками и заседаниями, а повышать устойчивость домов, вести разъяснительную работу с населением, проводить тренировки. Наращивать техническую оснащенность спасательных служб, готовить специалистов.

В качестве примера Борис Петрович рассказал о случае месячной давности. 1 сентября в одной из школ после торжественной линейки ученики одновременно ринулись в классы. Создалась давка, в которой чудом не пострадали самые младшие.

- Вот так и все население у нас подготовлено к действиям в экстремальных ситуациях, - продолжил он. - Посмотрите на американцев. Больше сорока тысяч находилось в зданиях международного торгового центра перед террористическим актом. И большинство спаслись, даже с очень высоких этажей. Не было паники, люди не стали пользоваться лифтами, спускались вниз по очень узкой лестнице организованно. Почему? Ответ простой - там постоянно проводятся соответствующие занятия с населением. И не формально, а по нескольку раз в год в условиях, приближенных к реальным.

У нас тоже вроде бы есть дружины и подразделения ГО на предприятиях, проводятся занятия и соревнования. Но, скажите, много ли из этих сотен и тысяч вроде бы подготовленных людей остановят бегущего на красный свет светофора ребенка?

4. СПАСАТЕЛЕЙ СПАСАТЬ НЕ ХОТЯТ

В городе много организаций, которые призваны поддерживать порядок. Уж не будем здесь говорить о преступности и наркомании. Обратимся к вещам не менее частым, житейским, проходящим мимо любого внимания. У соседа до утра гулянка, музыка на всю катушку. Живущим рядом людям ни сна, ни отдыха. Бывает, что звонят в милицию. Там по большей части отвечают - не наше дело. А чье же? Наутро невыспавшаяся, раздраженная мамаша выбегает выкинуть мусорное ведро и захлопывает дверь. В квартире малыш и вскипающая на газовой плите каша. Такие или подобные случаи совсем не редкость. Звонят спасателям - помогите. А у них, бедных, и бензина-то нет. Приедут, когда очутившийся в сложной ситуации человек оплатит проезд.

- Стыдно, - вздыхают спасатели. - А что делать?! В общем-то по инструкции такими делами мы и не должны заниматься. Наша задача устранять последствия техногенных, экологических и иных катастроф. Но ведь и в бедах житейских кто-то людям должен помогать. Пока, кроме нас, в Ангарске это никто не делает...

На складе у них почти пусто. А в связи с грядущими организационными изменениями - отряд с нового года уже не будет входить в систему Министерства по чрезвычайным ситуациям - и имеющееся снаряжение могут отобрать. Во всяком случае опись всего имущества уже велено составить. Спасатели перейдут в областное подчинение. Станет ли от этого хуже или лучше, пока никто не знает. Специалисты высокого класса находятся сейчас в подвешенном состоянии. Разрушить нужную горожанам службу легко, создать потом что-либо подобное будет чрезвычайно трудно.

И самая последняя новость из отряда - им скоро отключат телефон за неуплату. Долг накопился огромный, аж 500 рублей. Так что и позвонить им будет уже невозможно...

Олег ЗАРУБИН.

На фото: ангарские спасатели выносят с гор пострадавшего альпиниста; тренировки спасателям нужны не только на земле, но и на воде.

ОСОБЫЙ СЛУЧАЙ

... Этим летом от газовой гангрены скончался известный в Ангарске предприниматель и хороший человек Александр КОСОЛАПОВ. Муж и отец, спортсмен и приверженец здорового образа жизни, футболист и друг - такие должны бы жить лет до 100. Не пришлось. Диагноз 35-летнему мужчине был поставлен за несколько часов до смерти, хотя к врачам Александр обратился при первых признаках заболевания. Врачи объяснили подобный трагический исход большой редкостью заболевания: последний раз газовую гангрену диагностировали в Ангарске едва ли не 20 лет назад. Но вот оказывается, что умереть в самом расцвете сил можно у нас и от банального аппендицита. Как и почему это происходит, мы расскажем на свежем примере.



ШЕСТЬ ДИАГНОЗОВ НА ОДИН АППЕНДИЦИТ

...Жила-была Лена. Добрая, веселая, энергичная. Лена была полной по комплекции девушкой, но это совершенно не мешало ей в жизни. В школе играла в баскетбол, мечтала стать экономистом и побывать в Австралии. И в классе, и в группе, и на работе была душой компании. И работа у нее была под стать характеру - в справочно-информационной службе «Магеллан». Реалист по жизни и романтик в душе, Лена очень хотела ребенка и, когда ждала свою Катюшу, как будто жить начала заново. Только счастья ждала, только радости. Отказывая себе во многом, купила все, что должно было понадобиться дочке. Как чувствовала, что потом, как это принято по традиции, уже не успеет.

Как пишут в романах, ничего не предвещало трагедии. После родов Лена похорошела и, смеясь, признавалась своей одногруппнице Светлане, пришедшей в роддом навестить ее, что теперь для полного счастья ей не хватает только шашлыков и пива.

13 сентября Лену с дочкой благополучно выписали домой. В тот же день молодая мама почувствовала боль в области живота. Около 17.30 была вызвана «Скорая помощь», и акушерка констатировала **сложное послеродовое состояние** (раз). В 18.10 уже хирург «Скорой помощи» с подозрением на **острый холецистопанкреотит** (два) отправил Лену в БСМП. Там пациентку осмотрели и предложили остаться для более тщательного обследования. При этом, однако, успокоили: «С таким диагнозом живут».

Видимо, после этих слов и сама Лена, и ее родители решили, что ничего страшного не происходит. К тому же дома осталась недельная Катя, требующая кормления, заботы и ухода. И Лена пишет первый отказ от госпитализации.

15 сентября, около 22 часов, вновь была вызвана «Скорая помощь». И опять **с подозрением на воспаление желчного пузыря** Лене предлагают лечь в больницу. И она снова пишет отказ. Тут надо сделать передых и разобраться.

На наш взгляд, отказ от госпитализации - это всегда вопрос доверия больного к врачу. Вопрос профессионализма, который, кроме всего прочего, у врача еще заключается в умении разговаривать с пациентом и убеждать. Лена, по словам всех, кто ее знал, не была ни глупым, ни отсталым, ни упертым человеком. Не была она и самоубийцей. Больше того: она хотела жить, она должна была жить - это очевидно. Если бы врач сказал ей: «У вас болезнь, которая в домашних условиях не лечится. У вас болезнь, от которой можно погибнуть», - этих отказов бы не было. Но в том-то и дело, что такой разговор и не получился. Потому что не было диагноза. Отсюда следует «танцевать». Это «печка», а не упрямство пациентки. Впрочем, пошли дальше.

По словам главного врача «Скорой помощи» Владимира МОРИНА, на следующий день, 16 сентября, примерно в 9.30, бригада «Скорой» по собственной инициативе пыталась посетить Лену. Как пояснили на станции, есть такая практика: если больной отказался от госпитализации, а его состояние, по мнению врачей, вызывает тревогу, старший врач может без вызова, самостоятельно, направить к больному бригаду. Хорошая практика, правильная. Однако железная дверь на подъезде дома, где жила Лена, была закрыта, и врачи в квартиру не попали.

17 сентября боль усилилась, по словам родителей, «до живота нельзя было и дотронуться». Опять вызвали «Скорую помощь», и с **подозрением на острый холецистит** (три) Лену, наконец, госпитализируют в хирургическое отделение БСМП.

В течение этого дня - спустя 4 дня с начала болезни - врачи хирургического отделения приходят к заключению, что Лена - пациент гинекологического отделения, и утром 18 сентября ее перевозят в больницу на ФЗО с **предположительным диагнозом острый метроэндометрит и сепсис** (четыре).

К вечеру того же дня молодой женщине становится плохо с сердцем, и в гинекологию выезжает кардиологическая бригада «Скорой помощи». Осмотрев больную и сделав кардиограмму, Лену оставляют в гинекологии. А еще через 6 часов вновь перевозят в БСМП с диагнозом **острая кишечная непроходимость** (пять).

19 сентября - через 6 дней с момента первого обращения к врачам - врачи хирургического отделения ставят диагноз **перитонит** (шесть) и начинают готовить Лену к срочной операции. Родителей предупреждают, что шансы спасти Лену очень и очень невелики. Рассказывает Наталья ЛУКЬЯНЮК, близкая подруга Лены:

- К 13 часам 19 сентября нам сообщили, что Лена прооперирована, что у нее был аппендицит с перитонитом. А поскольку пострадали почти все органы, срочно нужна плазма крови по 1 литру в день. На станции переливания крови плазмы вообще не оказалось. Врачи сказали, что давно не было денег и потому доноры не сдавали кровь. Мы сказали, что готовы сдать кровь прямо сейчас, что соберем человек 20 бесплатно, но на станции после обеда кровь не принимают, по четвергам сотрудники станции выезжают на предприятия, и нам посоветовали прийти в пятницу".

Тут надо бы тоже остановиться.

В период с 1 по 19 сентября на станцию переливания крови не поступило ни одного рубля на оплату донорской крови. Запасы крови иссякли примерно к 8 сентября. Такие длительные перебои случаются здесь редко, но неделю-другую денег не бывает часто. До СПИДа в экстренных случаях на прямое переливание крови отправляли дежурных доноров, да и анализ взятой крови делался в течение нескольких часов, поэтому нуждающемуся в крови пациенту легко можно было помочь. Теперь, после выхода 500-го приказа, **проверенная на наличие вируса СПИДа кровь возвращается на станцию только на третьи сутки после ее сбора.** Проще говоря, отсутствие запасов донорской крови на станции невероятно усложняет, если не сказать больше, и без того сложные случаи, требующие немедленной помощи.

Однако идти уже никуда не пришлось.

В среду вечером врач сказал, что Лене лучше не стало и ее жизнь поддерживается с помощью аппарата искусственного дыхания. А около 3 часов ночи 20 сентября Лена ЛЕБЕДЕВА, 25 лет, умерла. Ее дочери Кате было всего 13 дней.

...Попрощаться с Леной пришли все, кто ее знал: одноклассники, одногруппники - все молодые и пока еще вроде здоровые. Настроение было - хуже некуда. В случившееся просто никто не мог поверить. В разговорах все время возвращались к одному и тому же: **«Как так? Почему в 21-м веке люди умирают от аппендицита? Не где-нибудь там в тьмутаракани, а в Ангарске - крупном промышленном городе с целой системой лечебных учреждений и сотней докторов?»**

На этот вопрос ищут сегодня ответ и в горздравотделе, где специальная врачебная комиссия рассматривает каждый случай «молодой смерти», произошедшей в больнице. Заведующая горздравотделом Наталья ЛЕДЯЕВА убеждена, **что если бы пациентка сразу согласилась на госпитализацию, эта история не завершилась бы так трагически:**

- Надо же помогать врачам, доверять им! Лебедева весила 146 кг. При такой массе тела диагностика действительно затруднена. А она отказывалась от госпитализации и не два, а три раза: 13, 14 и 15-го! А 17-го ее уже никто не мог спасти.

Конечно, не мог. Хотя бы потому, что точный диагноз - аппендицит - был поставлен только 19-го.

Катя ШЕВЧУК.

ГОРОСКОП на каждый день

Понедельник, 8 октября

День слабой энергетики. Это не идеальное начало недели, но... «Если поставите парус по ветру», начало может оказаться и неплохим. Хорошо бы, как и вчера, не вмешиваться в дела окружающих. Вам не кажется, что у вас и своих забот полон рот?

Астромедицина: уязвимы легкие, руки, нервная система. Действенно лечение печени, крестца, бедер. Разнообразный и легкий рацион.



Обратите внимание на молоко и все молочные продукты: кефир, простоквашу, творог. Отчего взялись слухи о вредности молока? Видимо, оттого, что мы не научились правильно пить его. Во-первых, молоко — полноценная еда, а не дополнение к основному блюду. Во-вторых, поглощать «божественный напиток» нужно не литрами, а по 2-3 стакана в день. Пить лучше натощак маленькими глоточками, подольше задерживая во рту, и обязательно чуть подогреть, т. к. холодное молоко нарушает процесс пищеварения.

Народный календарь: Сергиев день.

Церковь чтит память святого Сергия Радонежского. Его просят помочь избежать греха гордыни и о спорости в науке при плохой учебе детей. В этот день вовсю шла заготовка капусты: «Ни один рот без капусты не живет». Примечали: первый снег упал на мокрую землю — останется, на сухую — скоро сойдет. «Если хорошая погода на Сергия — стоять ей три недели».

Именины у Германа, Сергея.

Сон пустой.

Вторник, 9 октября

Дела пойдут не лучшим образом, не расстраивайтесь, не вы один такой... Следует выбрать работу, которая меньше всего «сопротивляется» вам. Не берите и не давайте в долг.

Астромедицина: уязвимы живот, грудь, печень. Остерегайтесь инфекций, передающихся через физический контакт, пищу. Эффективно лечение позвоночника, коленей, связок. Благоприятна диета для похудания. Не ешьте на ночь.

Народный календарь: Иоанн Богослов. Наставник живописного, иконописного дела, т.к., по преданию, он из простого пастуха сделал искусного иконописца. Считали: если на Богослова снег, то зима ляжет на Михайлов день.

Именины у Ивана, Тихона.

Сон не исполнится, но запомнить его следует.

Среда, 10 октября

Ключевые слова сегодня - прилежание и трудолюбие. Если вы боретесь с неприятностями, день предоставляет для этого отличную возможность. Удачное решение юридических вопросов, восстановление справедливости.

Астромедицина: уязвимы живот и печень. Остерегайтесь инфекций. Очень полезны соки, отвар шиповника, минеральная вода. Проведите очищение организма.



Народный календарь: Савватий-пчельник. Конец пчелиной девятины. Пчеловоды в старину заставляли молиться детей Савватию, т.к. пчелиный промысел считается одним из тех, которые требуют нравственной чистоты и праведной жизни перед Богом, а дети до 12 лет считаются безгрешными (по крайней мере, раньше так считали).

Именины у Марка, Савватия.

Скорее всего, сон исполнится и прояснит что-то в личной жизни.

Четверг, 11 октября

Гармоничный день. Сегодня вы сможете осуществить многие свои планы. Удачи особенно должны вдохновить торговлю и предпринимательство, только не критикуйте начальство. От гнева до великодушия и обратно - меньше шага!

Астромедицина: сердце сегодня уязвимо более обычного. Особая предосторожность: осторожнее с огнем!



Из магии обыденного: правильное сочетание и расположение комнатных растений поможет поддержать благоприятную атмосферу в доме. Например, сведущие люди утверждают: отраженные в зеркале комнатные растения гармонизируют и оздоравливают энергию в помещении.

Народный календарь: Харитон. В этот день молодые несли ведунье пирог, чтобы свадьба не расстроилась. Примечали: родившиеся в сей день обычно хорошо умеют мастерить разные поделки для детей.

Именины у Александра, Алексея, Анатолия, Василия, Вячеслава, Григория, Матвея, Николая, Сергея, Федора, Харитона.

Сон истолкуйте от обратного.

Ольга СОЛОМИНА.

ОБРАТНАЯ СВЯЗЬ: "В" № 102 "Пройденная опасность безопасна"

ПАРНЯ В ГОРЫ ЗОВИ

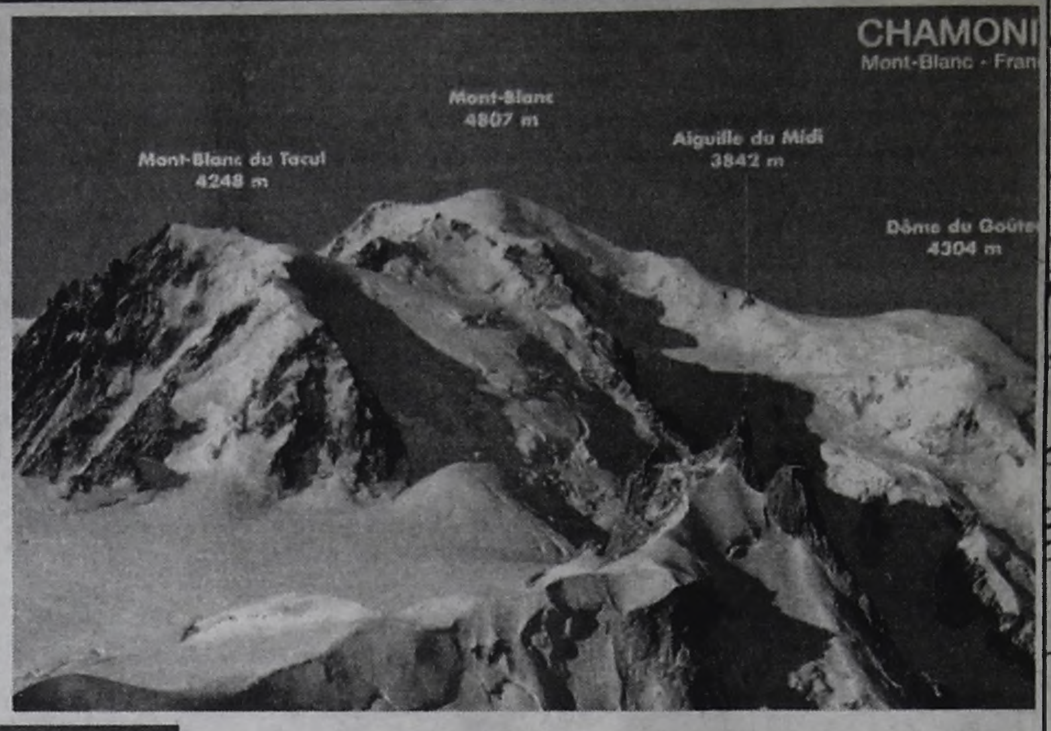

Два наших сильнейших горнолыжника Павел ЯЗЫКОВ и его воспитанник и помощник по работе в торговом салоне "ЕВРОСПОРТ" Виктор КРУЧЕК спустились с Монблана, что в Альпах, на границе Италии и Франции.

Эта снежная вершина самая высокая в Западной Европе - 4807 м. Восхождение совершалось тремя способами. Сначала на подъемнике, потом на спасательном вертолете, а дальше на своих двоих.

Добраться - это половина победы. Главное - спуск, перед которым наши горнолыжники застыли на месте. Не из-за страха, а от восхищения перед открывшейся горной панорамой. Спуск занял полтора часа. То по прямой, где крутизна небольшая, то по крутым склонам между скал, с постоянным вилянием для гашения скорости, чтобы в лучах ослепительного солнца не врезаться в "смертельном поцелуе" в какого-нибудь снежного "сфинкса".

Но все закончилось благополучно.

На вопрос: "Какие планы на будущее?" - Павел ЯЗЫКОВ и Виктор КРУЧЕК ответили: "От директора ВАГИ (Всероссийская ассоциация горнолыжных инструкторов) Ремизова Л.П. ждем приглашение в Сочи, где 5-10 января 2002 года состоится семинар в живописном горнолыжном местечке Красная поляна».

Говорят, чтобы узнать человека, нужно с ним пуд соли съесть. В горы никто с собой столько соли не берет, но чтобы понять, кто такой, достаточно сходить на неделю-другую в поход.



ПРОЙДЕННАЯ ОПАСНОСТЬ БЕЗОПАСНА



Прочла продолжение истории о ребятах, ходивших на Шумак. Это просто потрясающе - читаешь вроде о незнакомых тебе людях, но во всех их мыслях и действиях видишь себя. Все настолько точно описано, все так знакомо, что будто и я была там с ними. Сразу же всплывают воспоминания многочисленных походов - все схоже до мелочей! Туман, молитва, загаженная природа, лишние мысли - наверное, любой, кто был в горах, подтвердит истинность этого описания. И все же только трудности закаляют, лепят из бесформенного куска глины Человека.

Горы зовут. По-моему, невозможно, совершив однажды маломальское восхождение на любую из вершин, не полюбить горы. Чувствуешь себя богом - большие и неприступные, они лежат у тебя под ногами. Бесконечная цепь вершин, огромное небо, солнце... Хочется кричать, и ты кричишь, в восторге кружась на месте. Но вот пора уходить. Бросаешь последний взгляд на дальний хребет, делаешь всего один шаг, и ты снова обыкновенное дитя природы. Ты бог до тех пор, пока ты наверху. А внизу поджидают опасности всех уровней - от примитивной ветки на тропинке до... **Говорят, чтобы узнать человека, нужно с ним пуд соли съесть. В горы никто с собой столько соли не берет, но чтобы понять, кто такой, достаточно сходить на неделю-другую в поход.**

Чтобы стать Человеком, нужно сначала стать зверем. Грубовато сказано, но, думаю, мысль понятна.

Я научилась за все благодарить Бога. За дождь, мокрые ноги, холодный ветер, грозовые тучи, скользкие от моросяшки камни на перевале, сухие носки в рюкзаке, за дорогу, за этот прекрасный мир, созданный Богом для радости, и я радуюсь. Радуюсь утреннему первому лучику солнца, вечернему нудному дождику, ночным красавицам - звездам. Как у Ахматовой:

Я научилась просто, мудро жить.
Смотреть на небо и молиться Богу.

Не сразу, но я поняла, что счастлива. Ничего в жизни не изменилось - те же проблемы, те же чаяния и нужды. Изменилась я.

А горы все зовут. А мама никак не может понять, почему ее дочь так любит "таскать тяжести куда подальше". А я и сама не знаю...

С уважением КАТАСТРОФА.

ПРЯМАЯ РЕЧЬ

МУЗЕЙ БЫЛ, ЕСТЬ И БУДЕТ!

"Это наша с тобой биография"

("В" № 104 от 18 сентября)

Ветеранам ангарского спорта от главного "грабителя" музея спорта.

Сообщаю вам, что все спортивные доспехи - кубки, грамоты, вымпелы, значки, медали, фотографии и т.д. - в полной сохранности вывезены и установлены на почетных стендах в надежном месте.

Рядом с музеем Победы будет создан новый ИСТОРИЧЕСКИЙ ЦЕНТР ФИЗКУЛЬТУРНОГО ДВИЖЕНИЯ АНГАРСКА.

В комнате отдыха спортсменов, тренеров, ветеранов сейчас вывешиваются спортивные фотографии, медали, значки. Мы постараемся приобрести настольный теннис, бильярд, шахматы, музцентр, игровые автоматы и т.д. У нас много задумок, идей, планов.

Уже в ближайшее время тренер по легкой атлетике Юрий ПОТАПОВ передаст нам 500 (!) уникальных спортивных медалей и значков. Сбор спортинвентаря антикварного и прочих атрибутов спортивной доблести ПРО-ДОЛ-ЖАЕТ-СЯ!

Спасибо, Юрий Иванович!

Спасибо за моральную и материальную поддержку Игорю ЛУБИНСКОМУ (завод полимеров), Вадиму СУГАКУ (магазин "Европейский"), Давиду ТАТУЛАШВИЛИ ("БАФОРС").

Со всей ответственностью перед лицом спортивной общественности заявляю:

- Историю ангарского спорта мы будем не только сохранять, но и обогащать, приумножать в целях неразрывной связи с молодым поколением, привлечения ее к спорту, здоровому образу жизни.

Мы благодарим вас, ветераны спорта, за вклад в доброе дело. Обещаем сохранить историю, без которой нет будущего.

Единственное, чего бы я больше всех желал, чтобы "кто-то" не мешал нам просто работать.

Сеять разумное, доброе, вечное.

С уважением ваш Анатолий МИРОНОВ.

ОСОБЫЙ СЛУЧАЙ

БЕЗБИЛЕТНИК

30 сентября в автобусе маршрута № 106, следовавшего из Ново-Жилкино в Ангарск (время отправления 15 час. 20 мин.), я стала свидетелем такого события. В Большой Елани вместе с другими пассажирами в автобус вошел ребенок, на вид лет 8-9. Автобус проехал Елань, кондуктор подошла к ребенку, у него не оказалось денег. Она прошла к водителю и сказала ему остановиться на Биликтуйском перекрестке, чтобы высадить ребенка. Я стала наблюдать: «Неужели на самом деле высадит?»

Доехав до указанной остановки, водитель остановился, открыл двери. Кондуктор подошла к мальчику: «Выходи и иди назад пешком». Мальчик стал просить: «Довезите, пожалуйста, я вам в Ангарске денег принесу». Кондуктор: «Нет, выходи». Тут я вмешалась: «Мальчик, не выходи из автобуса, я заплачу за тебя». Заплатила 15 рублей.

Автобус поехал дальше. Кондуктор мне: «Надо сразу платить, а не молчать». Я стала ей говорить, что это не мой ребенок и что она не имеет права высаживать такого маленького ребенка вне населенного пункта, что до Большой Елани 15 км по лесу, до Ангарска 10 км тоже через лес и поля, что ребенок может сесть в какую угодно машину, что так и теряются дети...

Меня поддержали несколько женщин. Стали говорить, что мы этого так не оставим. Кондуктор: «Ну все, хватит. Я не собираюсь терять премию из-за какого-то ребенка». Тем временем около заправки, что на Московском тракте, автобус остановили контролеры. Кондуктор обратилась к ним: «Разъясните пассажирам, имею ли я право высадить безбилетного пассажира?» Контролер сказала: «Да, она должна высадить его на следующей остановке». Пассажиры, несколько женщин и я, опять возмутились: «Речь идет о ребенке! Как он будет добираться до города? Дети теряются. Имейте человеческую совесть». Одна из контролеров мне говорит: «Женщина, мой ребенок восьми лет сидит дома под замком. А ваши дети, наверное, с пяти лет по автобусам таскаются, раз вы заступаетесь за этого ребенка..." Ничего, выходит, не поняла.

Я думаю, что те двое детей, Юля и Никита, о которых вы писали, тоже могли так потеряться. Играючи сесть в автобус, а кондуктор на трассе могла детей выгнать.

Без подписи.

КОММЕНТАРИЙ ЖУРНАЛИСТА

СЛУШАЙТЕ СЕРДЦЕ!

Есть правила, и жить надо по ним. Только тогда, уверены многие, жизнь будет разумной и счастливой.

По правилам действительно за проезд в общественном транспорте надо платить. По тем же правилам платить обязаны все, кто не пользуется льготами на проезд. Дети ездят бесплатно только до 5 лет. А вот, к примеру, судьи и депутаты, взрослые и обеспеченные люди, ездят бесплатно.

То есть кондуктор права и все делала по правилам. По писаным правилам. Людьми писанным. А есть ведь еще и неписаные. Настоящие.

По ним высадить ребенка на лесной дороге в нескольких километрах от города сегодня, когда не только дети малые теряются безвозвратно, но и взрослые люди, нельзя. Даже если тебя за это накажут старшие контролирующие товарищи.

Какие правила срабатывают чаще? Бумажные или сердечные? Это зависит от нас с вами. В данном случае победило Сердце. Нигде ведь в правилах не записано, чтобы вы платили за чужого ребенка, а вы это сделали.И нашлись другие пассажиры, которые вас поддержали. Выходит, можем что-то в этой жизни и мы сами, не дожидаясь, когда правила будут писаться не только разумом, но и сердцем.

Пользуясь случаем, сообщаем, что ни Никита, ни Юля, потерявшиеся из садоводства «Сосновый бор» в конце августа, до сегодняшнего дня не обнаружены. Будем надеяться, что на их пути встретятся люди, живущие по человеческим правилам.

НАШ ЧЕЛОВЕК

ДЕЛАЙ ЧТО-НИБУДЬ

Привет, "Время"! Прости, что сразу не ответила, мы уезжали на семинары из Берлина. В деревне, где мы были, не то что общественного Интернета, там даже вокзала нет, ходит один автобус, есть один магазин и живет 700 человек. Нас поселили в один большой дом с несколькими комнатами, залом для семинаров, столовой. Это были семинары от партии зеленых, а они проповедуют натуральный образ жизни. Три дня мы ели натуральный козий сыр, натуральнейшую колбасу и натуральнейшее крестьянское масло.

Тема была «Социальная система Германии», разные социальные проекты для трудных категорий населения и пр. Дабы мы на деле посмотрели, как эти проекты действуют, нас свозили в два города. В одном безработные организовали для безработных **проект «Делай что-нибудь». Проект существует на пожертвования и доходы от магазина так называемых социальных товаров, своего рода "секонд хенд", куда бюргеры несут не нужные им вещи.** Средства от продажи идут на конкретную помощь безработным и бездомным. Например, оплачивают счета за квартиру (если она есть) или помогают получить права. Знаю, глупо звучит: безработным - и водительские права. Но машина здесь не роскошь, а необходимое условие, чтобы найти работу. Ну так вот, в этом самом «Делай что-нибудь» нас кормили, так сказать, «богоугодной пищей», то есть едой, которую в магазинах - по договоренности с ними- забирают, если она уже не пользуется спросом, или имеет нетоварный вид, или срок годности уже вот-вот истекает. **Эта еда проходит санпроверку, и только потом ее за марку два раза в неделю отдают нуждающимся.** Там был сыр, колбаса, салаты всякие, йогурт, пирожные. Правда, сказали, что такой ассортимент в этих раздаточных пунктах не всегда. Как правило, бывает только йогурт, хлеб, ну, может, еще колбаса и сыр.

В другом городе нас познакомили с работой организации для психически больных людей. Они тут ремонтируют велосипеды, квартиры, делают игрушки, этикетки и пр. На работу их привозит специальный автобус. В организации есть спортзал, комната отдыха. В столовой, где мы обедали, тоже работают несколько больных.

Вообще у них такая политика, что **психически больные по возможности не должны пребывать в больницах, а должны жить или отдельно, или в небольших коммунах, где за ними наблюдает медперсонал.** А недавно приняли закон, по которому работодатель, у которого более 20 рабочих мест, обязан одно место предоставить инвалиду - неважно с каким заболеванием. Причем, если требуется, это место должно быть оборудовано под инвалида. Если работодатель этого не делает, то обязан платить энную сумму в казну. Как вам? Так здесь все делают для того, чтобы инвалиды не чувствовали себя на окраине жизни.

Лена ВЕТРОВА, Германия.



Немцы - люди без комплексов. Так выглядят там уличные писсуары.

ПОЛИТИНФОРМАЦИЯ

АГИТАТОР

Прошла выборная кампания. Но перед каждыми выборами идет предвыборная агитация. А кто идет в агитаторы? Обычно люди с мизерным заработком, пенсионеры. Чтобы хоть как-то поддержать семью. И бродят они по городу, как заблудшие души. Из кандидатов ни один над этим вопросом не задумывается. Они только обещают: вот выберете меня, я сделаю, я буду менять вашу худую жизнь. А почему же не делать это уже сейчас?



ОПОРА НА СОБСТВЕННЫЕ СИЛЫ!

Деньги миллионами уходят на агитацию, в основном на печатные издания, бесплатные газеты, листовки, которыми завалили весь город. Почему же кандидаты не отдадут эти средства на улучшение жизни людей уже сейчас, а не когда-то там! Вот это была бы лучшая агитация. А главное - полезная! А то эти униженные агитаторы бродят как призраки коммунизма, не защищенные законом. Их могут оскорбить, унизить. Я сама ходила. И что же увидела?

...Звонок в дверь. За дверью спрашивают: "Кто там?" Отвечаю: "По выборным делам". Ответ: "Пошлака ты отсюда..." Оправившись от такого приема, идешь дальше. Звонок в дверь. Открыла молодая девушка, пригласила войти в квартиру. Бабушка, хозяйка квартиры, начала изливать душу. Через 30 минут я устала слушать, извинилась и отправилась к выходу. Хозяйка тем временем хлопает меня дверью по пятке, я не успела убрать ногу. Боль, адская боль! Вышла, не могу наступить. На глаза навернулись слезы. А надо идти. Звонок в дверь. Открывает мужчина средних лет. Узнав, в чем дело, пригласил войти, сказав, что отец любит поговорить на политические темы. Зашла и увидела - хозяева выпивали. Пригласили меня к столу, отказаться неудобно. Пришлось выпить. Чай. Немного отдохнула, поговорили на политическую тему. На душе стало легче, не все же озлобленные люди. Опять звонок в дверь. Открыла женщина преклонных лет: "Да сколько же можете ходить, надоели! Вас надо кипятком облить!.."

Иду дальше с небольшой передышкой от услышанного. Звонок в дверь. Открыл хозяин. Он, казалось, внимательно меня слушал, но вдруг закрывает дверь перед самым носом с такой силой, что зазвенело в ушах. Отскакиваю. Выхожу из подъезда, навстречу мне пожилая женщина. Я объяснила, в чем дело, задерживая ее в дверях. Присели на скамейку, поговорили. А она вдруг приглашает к себе в дом - чай пить. Я согласилась. Как хорошо общаться с приятными людьми, что, к сожалению, редко. Пошла в следующий дом. Начала с пятого этажа. Звонок в дверь. Никто не открывает, но слышу же, что кто-то есть. Продолжаю настойчиво звонить. Наконец открыл молодой мужчина, выпивший: "До каких пор будете ходить! Никакого покоя! Мне фиолетово эти выборы!.." Господи, чуть не вытолкал в шею с пятого этажа.

Да, агитаторы, без которых выборы, может быть, и не состоятся, не защищены законом. В милицию не обращайся, осмеют.

И еще. Особенно остро поняла, что без идеологии нам, россиянам, трудно собраться с мыслями. Мыслям опереться не на что - поэтому разброд и шатание. Люди задавлены нищетой и неразрешимостью собственных проблем. Отсюда озлобленность. Богатым надо чаще смотреться в зеркало, может быть, что и увидят. Еще Адам Смит писал, что «нигде прибыль не растет так быстро, как в государствах, которые катятся к своему экономическому краху».

Анастасия СУВОРОВА.

НОВАЯ ИСТОРИЯ

ПОСТРАДАВШИХ ОТ РЕПРЕССИЙ БОЛЬШЕ НЕТ

4 августа 2000 года в "Российской газете" было опубликовано определение Конституционного суда Российской Федерации от 18 апреля 2000 года. Первая статья этого определения гласит: "Положение части первой статьи 2 закона РФ от 18 октября 1991 года "О реабилитации жертв политических репрессий", относящее детей репрессированных родителей к пострадавшим от политических репрессий, подлежит отмене в установленном порядке".

Как пояснила нам Ольга Васильевна ЧУПРОВА, ответственный секретарь комиссии по восстановлению прав реабилитированных в городе Ангарске, до этого определения родители, подвергшиеся репрессиям, имели статус реабилитированных, а их дети - статус пострадавших. **Согласно определению теперь и дети получили статус реабилитированных. Этим актом Конституционный суд признал, что степень страданий, перенесенных детьми во время репрессий, была не меньше, чем у их родителей.** И вот **бывшие пострадавшие теперь стали пользоваться правами репрессированных.**

За получением свидетельства о праве пользования льготами им следует обратиться в отдел социальной защиты населения по месту жительства.

Такие справки некоторые уже получили. Например, Валентина Павловна ГРИБАЧЕВА - из Генеральной прокуратуры РФ, потому что она со своими сестрами и родителями подверглась репрессиям на Украине, в одной из деревень Киевской области. Её родители, имевшие мельницу и пасеку, были раскулачены, движимое и недвижимое имущество конфисковано.

ПРОКОФЬЕВ Николай Васильевич получил такую справку из Тверской области, ИЛЬИНА Е.С. и ЕГОРОВ Х.С. - из прокуратуры Иркутской области. **Всего, по последним данным, в Ангарске насчитывается 1030 человек, имевших ранее статус пострадавших.** Получив статус реабилитированных, после оформления документов в комиссии по реабилитации и управлении соцзащиты они будут получать все льготы и добавку к пенсии согласно закону РФ "О реабилитации...".

Практически каждый день Ольга Васильевна Чупрова делает запросы о подтверждении факта репрессий в отношении того или иного гражданина и признании его реабилитированным. Но однажды она получила ответ из МВД РФ, что данный гражданин... не может быть признан реабилитированным, поскольку принимал непосредственное участие в карательных акциях против граждан на оккупированной территории. Он получил заслуженное наказание.

А.СВИРИДОВ.

ДОСКА ПОЧЕТА

ЖИВЕТ ТАКОЙ ПАРЕНЬ

Здравствуйте, дорогая редакция!

Я убедительно вас прошу опубликовать мое письмо.

11 сентября я собралась ехать к детям, вызвала такси. Посадила в такси меня очень хорошая приятельница Окопняк Л.И., потому что без посторонней помощи я не могу, т.к. являюсь инвалидом. Ехать надо было в 95 квартал. Подъехали, водитель быстро вышел из машины, открыл мне дверцу, помог выйти из машины и дойти до крыльца и все говорил: не торопитесь, потихоньку, потихоньку... Это было так трогательно. Я его не просила, знала, что это не входит в его обязанности. Им оказался БОРОДИН Аркадий Борисович, это я после узнала. Ах, как же я его благодарю! Молодец парень, что чужую беду воспринимает как свою. **Спасибо его маме за такого хорошего сына.** Сам он скромный, уважительный и великодушный. Желаю ему здоровья и каждый день счастливой дороги.

С уважением
БЕЛЕНЕЦ Ольга Лукьяновна.

Кто и о Чём пишет в газету

665830, г.Ангарск, ул.Ленина, 43, редакция газеты "ВРЕМЯ"

ОБЩЕ-ЖИТИЕ

А ОДИН ПРОТИВ!

Обращаются к вам жители дома 12 квартала 58. Подскажите, как нам поступить.

У нас в доме всего 8 квартир, но мы никак не можем навести порядок, подъезд нашего дома не закрывается ни днем, ни ночью. Каждую ночь, а особенно в холодное время, у нас кто-нибудь ночует, т.к. подъезд очень теплый, а пол и лестницы сделаны из дерева. Несколько раз у нас перерезали телефоны, два раза поджигали (один раз горела дверь, в другой раз - лестница), а недавно пытались ограбить квартиру на 2-м этаже. Силами жильцов 7 квартир была поставлена дверь, установили три замка. Но один жилец против всего этого. Он деньги на дверь и замки не сдавал. Как только поставим замок, он его снимет или сломает.

Мы обращались в ЖЭК № 4, администрация ЖЭКа проводила у нас два собрания, но все безрезультатно.

Этот жилец ничего не желает понимать, ни на какой компромисс не идет. **Мы устали жить на грани постоянного стресса и скандала. Все жильцы хотят обезопасить свой дом. Разве это противозаконно?** Ведь сейчас такая сложная обстановка. Может, мы не правы? А он говорит, что мы недобрые, негуманные. Что надо жалеть людей и не выгонять их на улицу, пусть ночуют в подъезде.

Рассудите нас.

Всего 7 подписей.

НАСТРОЕНИЕ

СЕЛЯВИХА

Что за жизнь пошла! Вроде живем в одном городе. Все друг друга знаем. Бандиты ментов, менты бандитов. Даже знаем, кто будет будущим мэром. Но дело не в этом.

Сидим мы как-то с приятелем в кабачке - догоняемся. Подсчитываем, во сколько нам станет один салат под шубой и две бутылки "Жигулевского". И тут откуда ни возьмись какие-то хлопцы в масках и с дубинками. «Всем на пол, руки за голову». Ну, думаю, повезло, в этом кипише никто и не вспомнит, что мы не заплатили за пиво с салатом. И, падая со стула на пол, замечаю, что один из спасителей походит на моего соседа Васю. Кричу: «Привет, Вася». А он ко мне подбегает и хрясь меня дубинкой по башке, шипит мне в ухо: «Молчи, козел».

Ну, думаю, подойдешь ты еще ко мне, дам я тебе опохмелиться!.. Ну да ладно. Главное, что никто никому ничего не должен. А тут иду по двору, смотрю, вроде одноклассник мой Юрка в мусорном ящике роется. Сердце защемило, а подойти стыдно. Вдруг кто-то увидит, подумают, что я тоже роюсь. Прихожу домой, жене говорю: «Одноклассника тут на мусорке встретил", а она мне: "А ты то что, далеко от него ушел? Сейчас из охраны за пьянь выкинут и пойдешь со своим Юркой шебуршить чужие объедки". Точно, думаю, ведь выкинут, надо срочно к Паськову дергать.



А рядом проезжают большие машины. В какой-то из них едет мой друг детства Витька. Он тоже, пожалуй, не остановится. Вдруг кто-то подумает, что он меня знает?..

Без подписи.

КОММЕНТАРИЙ ЖУРНАЛИСТА

ЗА СВОЙ СЧЕТ

Хорошо ваш жилец устроился, слава ему. Вы двери заказываете, замки покупаете, вставляете, о безопасности, чистоте и сохранности всего подъезда беспокоитесь, а он сидит, ничего не делает, ни времени, ни денег на общее дело не тратит и вас же еще осуждает. Силен мужик, ничего не скажешь. Но не добрый, это он зря себе такую почетную грамоту выписал. Потому что добрые, они же не только к чужим людям добрые, которые погреться в подъезд зашли, но и к соседям своим. Еще добрые, ежели они добрые, зовут несчастных к себе домой и там, а не в подъезде их спать укладывают. У него дом есть? Квартира собственная имеется? Ну так и вперед - никто не осудит: твоя квартира, кого хочешь, тот там и гость. А поъезд - место общего пользования, и распоряжаться им по собственному единоличному рассмотрению у тебя прав нет.

Я так понимаю, что ему это все работники ЖЭКа на ваших собраниях уже сказали, а он не понял. Тогда надо просто ждать, пока добрые гости подожгут не чужую квартиру, а его, обрежут не соседский телефонный кабель, а его и попытаются ограбить не соседнюю квартиру, а его собственную. Как только это произойдет, товарищ не только перестанет ломать замок, а сам его купит и на дверь в подъезде поставит. Так что потерпите. Зима на носу, подъезд у вас, сами пишете, теплый, бичи о нем знают, выходит, что и дело не за горами.

АДРЕС БЕДЫ

КУПИМ ЧЕЛОВЕКУ СВЕТ!

Слепота - это трагедия для самого ослепшего, его семьи, друзей.

Нет ничего страшнее, чем жить в темноте. А как быть, если есть надежда, что тьма отступит, но к этому единственное препятствие - отсутствие денег?

Ангарчанин СТЕПАНЕНКО Анатолий Дмитриевич, 1956 г.р., проживающий по адресу: 10 микрорайон, дом 45, кв.141, телефон 55-43-40, уже 5 лет находится в таком положении.

Его прозрение может наступить только с помощью института глазных болезней имени Филатова в городе Одессе.

Обращаемся ко всем предпринимателям, фирмам, организациям, частным лицам с просьбой о помощи.

Пожалуйста, примите посильное участие в приобретении человеческого счастья.

Деньги перечислять на расчетный счет для Степаненко А.Д. или лично.

Р/с 40703810718310100135
БИК 042520607
ИНН 3808042060
К/с 30101810900000000607
Ангарское отделение № 7690
"Байкальский банк" Сбербанка РФ
Ангарской первичной организации ВОС








НЕ МОГУ МОЛЧАТЬ!

КОЛЫБЕЛЬ для ХОЗЯИНА

В деревне, похоже, не осталось желающих трудиться на земле. Настоящие ее хозяева выйдут из среды садоводов-любителей.

В статье "Огородничество советского образца", напечатанной в газете "Время" № 90 от 16.08.2001г., дачникам и огородникам поставлено много вопросов, которые мучают ее автора, Юрия Андриевского. В этой статье неуважительно, даже цинично, как выразилась одна из "неутомимых бабулек", изображается труд дачника - огородника "по выращиванию самой обыкновенной снеди" в "натуральном хозяйстве", гордо именуемом у нас "дачами".Автор горестно вздыхает по отсутствию в этом деле прогресса, оставшемуся без налогов несчастному государству и мелочности нашего менталитета.

Да, с точки зрения человека, живущего на содержании у государства, ему немного перепадает "снеди" с этих шести соток. Только он забывает, что вся эта "снедь" производится в свободное от основной работы время. "Неутомимая бабулька» отработала положенное на предприятии или в учреждении, создала прибыль производителю, отчислила положенное государству и в свое свободное время отдается теперь любимому занятию – работе на грядках.

На этих грядках не столько от нужды, сколько от любви к труду выращивается высочайшего качества то, что везут к нам из-за бугра. Если бы эта бабулька сидела только у телевизора или "размышляла о бренности всего сущего", то людям пришлось бы платить за огурцы, помидоры и прочую "снедь" в 3-4 раза больше, обогащая всевозможных перекупщиков, везущих эту "снедь" из-за бугра.

Дача вовсе не натуральное хозяйство. В отличие от натурального хозяйства, для дачи требуется и приобретается на рынке многое: строительные материалы, утеплители, стекло, металл, инструмент и инвентарь, удобрения и различные препараты, семена, рассада и многое-многое другое, которое покупается на проданные пучки редиски и сельдерея. "Примитивная работа на грядках" "неутомимых бабулек" дает большие урожаи отменного качества овощей, фруктов и прочей "снеди", не произраставших доселе в Сибири.

Все, кто бывал на выставках садоводов и огородников Ангарска в Сибэкспоцентре, были поражены разнообразием, качеством и величиной продукции, выращиваемой на "фазендах", которая в принципе не должна произрастать в суровых сибирских условиях. На дачное хозяйство и огородничество начала работать наука, селекционные и семеноводческие фирмы, многочисленные печатные издания. В городе успешно работают два клуба садоводов и огородников - "Академия на грядках" и "Надежда", на занятиях которых залы заполнены "неутомимыми бабульками". Члены клубов - образованные люди. Они не только изучают передовой опыт, но и сами делятся своими исследованиями и опытом в многотиражных печатных изданиях. Словом, экономика, ориентированная на обеспечение приусадебного хозяйства, процветает и развивается. Назвать такую работу примитивной - значит здорово погрешить против истины.

При отсутствии дачи "бабулька" должна будет скучать на диване и не пойдет делать покупки мяса и прочих дорогих продуктов, потому что пенсия не позволит. Большинство из перечисленного останется лежать на полках магазинов. В "доход производителя не пойдут копейки" и в "налог государству" тоже. Следовательно, с "первобытнообщинным строем" "экономическая форма" дачного хозяйства не имеет ничего общего.

Вот колхозы и госхозы, в которые загнали земледельцев коммунисты, скорее подходят к формам первобытнообщинного строя. Но в колхозном строе еще присутствовал элемент рабовладения, когда рабовладелец из этого котла забирал себе большую часть продукции, оставляя производителям, т.е. рабам, лишь ту малость, чтобы не умерли.

Образец официального советского мышления "была бы страна родная, и нету других забот", внедряемый в умы советских людей, делал их деталями государственной машины. В этой машине для личности не было места, каждый обязан был делать то, что обязан. Рабочие и крестьяне обязаны были выполнять планы и задания, не считаясь со временем, в соответствии с директивами партии и руководства. Необученный солдат, порой без оружия, обязан был идти в атаку, обреченный на верную гибель стратегическим замыслом генералиссимуса. А государственные люди обязаны были обеспечить исполнение планов партии. Причем их мораль отличалась от той, которую они внедряли в народ. В этой среде превалировали эгоистические принципы. Отдельное обеспечение, лечение, обслуживание в специальных учреждениях или по блату с черного хода. В последние годы коммунистического правления двойная мораль и коррупция в органах власти приобрела формы национального бедствия. Коррумпированные чиновники катались за границу, а трудящиеся, низведенные до положения рабов, вынуждены были простаивать многочасовые очереди, чтобы купить самое необходимое.

Заставить раба производительно работать невозможно. Как писали классики марксизма, производственные отношения пришли в противоречие с производительными силами. Экономика этого репрессивного государства с двойной моралью перестала работать. Вот мы и пришли в тупик, или, точнее, в гиблое болото, из которого теперь приходится трудно и долго выбираться.

Российскому сельскому хозяйству еще предстоит перейти от той смеси первобытнообщинной и рабовладельческой форм к рыночной, со свободным трудом земледельца. Для этого необходимо вернуть на землю истинного хозяина, изгнанного и уничтоженного коммунистами. Деревне, похоже, привито стойкое отвращение к хозяйствованию и недоверие к властям. Там не верят в возможность свободного труда и там не осталось жаждущих трудиться на земле, им не нужна своя земля. Поэтому их легко обманывают коммунисты-аграрники и запугивают распродажей страны. Настоящие хозяева - земледельцы выйдут из среды садоводства и огородничества. Чтобы человек мог свободно трудиться на земле , должна быть гарантирована неприкосновенность его собственности и результатов его труда. Так как вся его собственность располагается на земле, то и земля должна быть в его собственности. Тогда земледелец будет благодарить и холить свою кормилицу. Там, где есть уверенность в стабильности условий землепользования, "появляется неиссякаемая движущая сила", создающая чудесную продукцию.

Сейчас относительные гарантии имеются только на "фазендах" с шестью сотками, и люди, истосковавшиеся по свободному труду, используют каждый свободный денек, чтобы заняться любимым делом. Новое государство открывает дорогу этой "неиссякаемой движущей силе". В новой Конституции РФ, в указах президента требуется обеспечить права граждан в полной мере, и главное - права на землю. Но бывшие государственные люди с коммунистами во главе всячески препятствуют освобождению этой" неиссякаемой движущей силы". К примеру, указом президента от 07.03.1996г. №337, п.1, установлено, что **"земельные участки граждан, находящиеся в пользовании, в том числе сверх установленных размеров, и используемые ими для коллективного садоводства, сохраняются за гражданами в полном размере. Запрещается обязывать граждан, имеющих указанные земельные участки, выкупать или брать в аренду".** Куда уж ясней? Нет. Государственные люди – чиновники местной власти твердят, что аренда – единственная форма землепользования в Ангарском муниципальном образовании. Им вторит такой же чиновник, пробравшийся в руководство садоводческим движением, председатель ССНТ Безвидная Л.А., путающаяся в ногах садоводческого движения, не способная ни руководить, ни понять значение садоводства для общества. Таким чиновникам Конституция РФ – не закон, указ президента РФ – не указ.

В этом же пункте указа президента Государственной Думе предписывается издать в месячный срок закон "О бесплатном закреплении в собственность граждан указанных в настоящем пункте земельных участков". Но Дума против. Почему? Потому, что в ней заседает еще много коммунистов и представителей "государственных людей". По-настоящему трудиться они никогда не умели и не хотели, поэтому лезли в партию, в репрессивные органы, чтобы от имени партии указывать и наказывать. Унижать других для таких "государственных людей" милое дело. Такая деятельность хорошо стимулировалась партией и называлась воспитательной работой.

Теперь, когда государство в лице президента через Конституцию объявило, что верховная власть в стране принадлежит народу и каждый чиновник обязан служить простому человеку, для государственных людей это уму непостижимо. Они Конституцию РФ не знают и не признают, а все законы стараются поставить с ног на голову. Попробуйте напомнить любому чиновнику, милиционеру, судье о Конституции. Ответом будет безапелляционное: "Бросьте! Конституцией никто не руководствуется!" Не понимая сути происходящих в стране перемен, они всячески противятся им. Они знают одно: что их интеллект не в состоянии управлять свободными людьми. Поэтому все свободы человека, и в первую очередь частная собственность и земля, вызывают у коммунистов и их попутчиков истерику, которую они устраивают в Думе. Получив землю в собственность, земледелец реально становится свободным, а "неиссякаемая движущая сила" сделает его обеспеченным и независимым. Исчезнет возможность командовать независимыми людьми. Государственные люди окажутся не у дел. Поэтому, пока в Государственную Думу делегируются коммунисты и их сторонники, свободный труд будет постоянно натыкаться на бюрократические препятствия. Коммунистический рак будет постоянно тянуть наше общество назад, в гиблое болото.

Садоводство и огородничество – это островок относительно свободного труда в российском обществе, еще младенец, но результаты его поразительны как в экономическом, так и в социальном плане.

В социальном плане дача – незаменимое средство для продления полноценной жизни человеку, отправленному на "заслуженный отдых". Так государственная машина избавлялась от изношенных деталей - "винтиков и шестеренок". Грубо вырванный из привычной трудовой среды деятельный человек обрекается на медленное умирание на диване, забытый и никому не нужный. При наличии своей дачи после выхода на пенсию человек всецело отдается труду на земле. Теперь над ним нет начальника, он сам себе хозяин и волен заниматься тем, что ему интересно.На даче пожилой человек не одинок, к нему тянутся дети и внуки, чтобы подышать свежим воздухом, позагорать на солнышке и помочь дедушке и бабушке. Бабушка имеет возможность угостить их сладкой ягодой и даже сделать подарок, купленный на произведенную и проданную "снедь". Но самое главное: человек на своем участке – искатель. Он увлеченно ищет и находит способы выращивания необыкновенных овощей и фруктов, окружает себя красивыми цветами, растениями и композициями, общается с такими же искателями.

Трудясь на земле, пожилой человек вновь становится уважаемым, потому что продолжает давать обществу продукты своего труда и опыта. Дает больше, чем сам потребляет.

В отличие от "государственных людей" с двойной моралью и прочих любителей "расслабиться и размышлять о бренности всего сущего" за кружками пива и бутылками водки с бесконечными разговорами на тему: "Ты меня уважаешь?" ,"неутомимые бабульки" интересно и полезно используют свое личное время. Они реально оценивают свое положение в обществе, и им нет необходимости ввязываться во "всевозможные реформы, сотрясающие страну". В этой "неведомой цивилизованному миру области" возрождается настоящий российский земледелец, который понимает, что высшее искусство жизни заключается в умении трудиться и жить в гармонии с природой и обществом. Ментальность таких людей высшей пробы. "Прилепившиеся друг к другу домишки и покосившиеся теплицы" - дань дефицитам прошлого, тем не менее они дают человеку жизнь, наполненную интересной деятельностью и счастьем. Со временем "домишки" превратятся в красивые усадьбы. Лишь бы не мешали.

Дачники не считают, что в России "кризис государства в целом". Государство предоставляет неограниченные возможности хозяйствовать на земле всем, кто хочет и может. Но не пускает прошлое. Слишком большие потери понесли земледельцы от прежней власти и слишком сильно сопротивление тех, кто процветал при ней. Да, те, кто рассчитывал и дальше раздавать команды, унижать тружеников и жить за их счет, не принося пользу обществу, теперь бедствуют потому, что не могут перестроиться. У них действительно кризис. Их образ мышления не совпадает с образом мышления большинства народа, а понять это интеллект не позволяет. Вот и голосуют они за коммунистов, которые тянут нас в свое гиблое болото. Сейчас коммунисты исходят из принципа "чем хуже (для народа), тем лучше (для коммунистов)", потому та часть народа, которая голосует за коммунистов, голосует против себя. Сейчас таких заблудших в стране становится все меньше, и прогресс наметился. Чтобы прогресс стал заметнее, Государственной Думе необходимо законодательно, твердо и однозначно, вопреки воплям коммунистов утвердить земледельца хозяином своей земли. Предоставить возможность земледельцам взять землю в собственность, и столько, сколько нужно для хозяйствования. Надежно защитить собственность и права от произвола чиновников всех мастей, бывших государственных людей и прочих любителей поживиться за чужой счет. А уверенный в себе хозяин-земледелец даст России столько продукции, сколько нужно для ее процветания.

Р.Э.КАЛЬК,
садовод-любитель,
пенсионер.

ЛИЧНЫЙ ОПЫТ

ОГОРОД

Ведущая - Ольга Васильевна ГОРОШКИНА



ЮЖАНЕ НА СИБИРСКИХ ГРЯДКАХ



В конце сентября Раиса Алексеевна КОСТРИЦА выкапывает урожай земляного ореха: не арахиса, а чуфы. В это время в саду практически нечего собирать, и сладкие, по вкусу похожие на кедровые орешки клубеньки этого африканского по своему происхождению растения приятно радуют любителей полакомиться с грядок.

Чуфа - родственница осоки, невзрачная нецветущая травка. Кострица разводит ее уже седьмой год, собирая с двух грядок пару килограммов опушенных клубеньков без скорлупок. Кроме приятного вкуса они очень полезны: понижают сахар в крови, хорошо очищают кишечник, помогают при расстройстве желудка и при похмелье.



Чуфа - африканка и боится мороза. Поэтому выращивают ее рассадой. Сеют в теплице 15 апреля, потом пересаживают на грядку, а убирают в сентябре.

Раиса Алексеевна любит и умеет выращивать теплолюбивые растения: перцы, баклажаны, арбузы, дыни ... Посадила два абрикосовых дерева. Видя, что плодов нет, решила привить почкой на уссурийскую сливу. Дыни и арбузы плодоносят регулярно. Дыни растут в огуречной теплице и требуют такого же ухода, как огурцы. В прошлом году вырастили рекордную дыню весом 3,7 кг!

А вот арбузы в теплице больше не выращивают: там жарко, влажно и плохо образуются завязи. В этом году по совету друзей построили арбузный парничок и посадили их на навозе рассадой. Сухое тепло и проветривание - необходимое условие. На выставке арбузы Кострицы были одними из лучших. И сладость отменная. Чтобы плод набрал сахар, с начала августа растения не поливали, только сбрызгивали в сильную жару.

Занимается арбузами невестка Раисы Алексеевны Наталья, сеет на рассаду 15 апреля ранние сорта. Парник укрывают не пленкой, а агрилом, чтобы не было духоты и излишней жары. В этом году завязи пошли, только когда чуть похолодало после июньского пекла. Зато на каждом кусте завязалось по 3-4 арбуза. Дважды плети прищипнули, можно было и больше, но в парнике они так переплелись, что трудно было проследить, где какая. Чтобы не оборвать нужную, пришлось вообще больше не прищипывать. У арбуза плоды растут на главном стебле, а вот у дыни - на боковых. Поэтому у нее прищипывают главный стебель после пятого листа.

На следующий год Раиса Алексеевна с Натальей решили попробовать выращивать арбузы, как на юге, бахчой, только надо продумать укрытие.

В теплице на даче Кострицы растет виноград Изабелла. Правда, этой зимой он подмерз, уцелело только три лозы. Но все они в августе были увешаны черными ароматными кистями.

Раз уж такие нежные растения здесь отлично себя чувствуют, то и в овощах недостатка нет. Особенно удались этим летом перцы Сиреневый туман - удивительный сорт, у которого плоды рождаются не зелеными, а сиреневыми, потом становятся коричневыми, оранжевыми и, наконец, красными. А вот у Доверчивого на кусте одновременно целая радуга цветов и полтора килограмма урожая. 86 кустов перцев было посажено в этом году, 38 сортов. Целая грядка - из семян фирмы "Седек".

Многие из перцев - на сортоиспытании. Это значит, фирма дает бесплатно семена, а садовод должен составить подробный отчет о выращивании. Такая работа проводится с фирмами «Гавриш», «Ильинишна» не только по перцам.

Помидоры - любимые овощи Раисы Алексеевны, каждый год она садит по 20-30 новых сортов. В этом году это Рапсодия, Сабелька, Евпатор, Шульга, Варвара.

С июля пробовали раннеспелые баклажаны Мария, Блэкбьюти, выращенные на мусорной грядке. Приятно удивил нечаянно доставшийся кабачок Эмбесси, темные плоды которого растут на стебле аккуратной елочкой, а само растение представляет собой комнатный кустик.



Та же фирма "Седек" дала на сортоиспытание огурцы открытого грунта. В отчете будут только похвалы. С 16 кустов каждые два дня Раиса Алексеевна снимала по ведру маленьких огурчиков. И это на обычной земляной грядке.

На выставке в Экспоцентре в Иркутске Р.А.Кострице за ее просветительско-огородную деятельность - статьи, лекции, работу по испытанию сортов и, конечно, за богатые урожаи - было присуждено первое место, вручены диплом и премия.

С огорода Раисы Алексеевны нас провожало еще одно южное растение - уроженец тропиков дурман - большой куст с огромными белыми пахучими цветами, которые живут только сутки, но ежедневно расцветают новые бутоны.

А Наталья Кострица снабдила нас на дорогу рецептом заготовки цветной капусты, поздние сорта которой у некоторых огородников еще не сняты.

Разделить кочан цветной капусты на головки и опустить их на 2-3 минуты в кипяток. Заложить в банку, добавив 3-4 горошка перца, 4 гвоздики, полголовки чеснока. Перекрутить томаты и прокипятить 20 минут с солью и сахаром (на 3-литровую банку 3 ст.ложки соли, 3 ст. ложки сахара), в конце добавить десертную ложку 10-процентного уксуса. Залить этим соком капусту, стерилизовать 15 минут, закрутить.

ЗАПАСЫ

ЧТО, КАК, В ЧЕМ И ГДЕ ХРАНИТЬ

ОСНОВНЫЕ УСЛОВИЯ, НЕОБХОДИМЫЕ ДЛЯ СОХРАНЕНИЯ КОРНЕПЛОДОВ

При хранении корнеплодов на их дыхание расходуются пластические вещества (сахар, органические кислоты и др.), в результате происходит естественная убыль массы продукции.

При хранении в оптимальном режиме - температура 0-2°С, влажность воздуха 85-95% - естественная убыль массы корнеплодов за период с сентября по май обычно не превышает 10% от первоначальной.

Однако осенью, сразу после закладки корнеплодов на хранение, температура обычно бывает значительно выше требуемой и снизить ее до нужных пределов не удается из-за высокой температуры наружного воздуха. Но этого стараются добиться всеми возможными способами, например, открывая вентиляционные отверстия на ночь и закрывая в теплое время суток.

Морковь и свеклу хранят в больших ящиках, закромах или на стеллажах, укладывая корнеплоды слоями, которые пересыпают песком. Лучше использовать чистый, умеренно влажный речной песок. Желательно, чтобы он был свежим, если такой возможности нет, следует хорошо просушить на солнце тонким слоем старый песок.



В земле хрен будет храниться всю зиму.

Если корнеплоды хранятся насыпью без песка, верхний слой нередко отпотевает. Отпотевание



Хранящиеся в буртах овощи утепляют соломенными матами и пленкой.

можно легко устранить, для этого, как только появятся первые признаки, ящик закрывают слоем соломы, и вместо корнеплодов отпотевает укрытие, сырое укрытие снимают и просушивают. Процедуру повторяют, пока овощи не перестанут отпотевать.

С наступлением холодов двери хранилища открывают для проветривания только на короткий срок. Зимой вся задача сводится к тому, чтобы не допускать резких колебаний температуры и влажности воздуха.

ПЕРЕД ЗАКЛАДКОЙ НА ХРАНЕНИЕ ЛУКОВИЦЫ МОЖНО ПРОГРЕТЬ

Прогревают луковицы при температуре около 45°С в течение 12-24 часов. Это особенно актуально, если растения в поле были поражены болезнями и вредителями. Прогревание особенно эффективно при обнаружении на растениях лукового корневого клеща.

Еще одной профилактической мерой при хранении лука, пораженного болезнями в период вегетации, является опудривание луковиц мелом: 150-200 г мела на 10 кг лука. При этом создается щелочная среда, препятствующая развитию патогенов.

Оптимальные условия хранения лука-репки - температура от 0 до 4°С и относительная влажность воздуха 70-75%. В этом случае естественные потери в процессе хранения невелики - всего 6-7% исходной массы.

При более высокой влажности воздуха луковицы отсыревают и могут прорасти или загнить.

При низкой влажности воздуха луковицы усыхают и увеличиваются потери продукции при хранении.

Опасны и резкие перепады температуры воздуха, поскольку при этом, как правило, продукция отпотевает.

Хранят лук в ящиках из планок емкостью около 20 кг слоем толщиной не более 40 см, которые устанавливают на стеллажи или штабелем, доступ воздуха должен быть со всех сторон.

Небольшой урожай лука (с приусадебного участка) можно сохранить в доме или квартире теплым способом при температуре 18-20°С и относительной влажности воздуха 70-75 процентов. Лук хранят в ящиках из планок, сетках, тканевых мешках из неплотной рогожи.

Можно сплетать лук в косы. Сейчас это стало даже модным, своеобразным украшением кухни. В косы из разноцветных луковиц чеснока и лука репчатого вплетают яркие сухоцветы - гелихризум, акроклинум, статице, гомфрену и др. Нарядные плетенки размещают на стенке, особенно эффектно они смотрятся на деревянной поверхности. В косах лук хранится очень хорошо, поскольку обеспечивается доступ воздуха к каждой луковице.

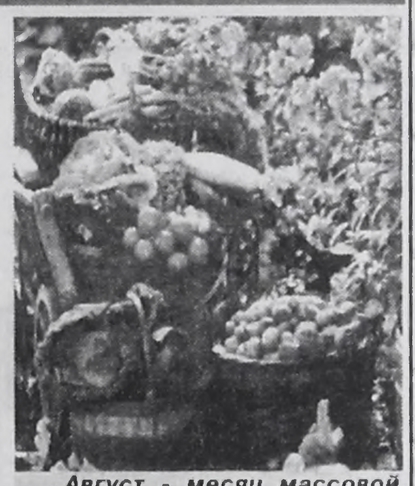

Август - месяц массовой уборки овощей.

Следует отметить, что при хранении лука необходимо избегать температуры воздуха в интервале 5-15°С, так как она является для лука яровизирующей.

В процессе хранения луковицы рекомендуется 1-2 раза перебрать, продукцию периодически просматривают, удаляя заболевшие или уже непригодные к употреблению луковицы.



Регулярно проверяйте хранилища овощей и фруктов.

ВОПРОС-ОТВЕТ

- КАК УБРАТЬ ПОРОСЛЬ ОБЛЕПИХИ?

- Если отросток просто срезать над землей, поросли будет еще больше. Поэтому нужно раскопать землю на расстоянии не ближе 2-3 метров от дерева и обрезать сам корень, от которого идет отросток. Ближе к дереву повреждать корни нельзя, чтобы не повредить само дерево.

Нужно сказать, что новые сорта облепихи вообще более уязвимы и к повреждениям, и к заболеваниям, чем традиционные мелкоплодные. Особенно подвержены им крупноплодные гибриды, с которых удобно собирать ягоду, но за это удобство приходится платить тщательным уходом за деревом. Облепиховая муха может полностью лишить урожая. Поэтому сейчас, после его сбора, нужно обработать деревья карбофосом высокой концентрации: 50 мл на ведро воды. Все опавшие листья из-под деревьев убрать и обработать ядохимикатом приствольные круги.

- КАК ПОДГОТОВИТЬ ЗЕМЛЮ ПОД РАССАДУ?

- Для рассады годится только стерильная земля, торф с добавлением песка в отношении 3:1 или опилок, можно свежих. Если кислотность торфа высокая, нужно добавить известь.

Перегной под рассаду брать нельзя, иначе она может выпадать.

- ПОСЛЕ НАВОДНЕНИЯ ЗЕМЛЯ ПОКРЫТА ЗЕЛЕНОЙ ПЛЕНКОЙ И БУЙНО РАСТЕТ ТРАВА. НУЖНО ЛИ ЧТО-ТО ДЕЛАТЬ?

- Раз трава растет, значит, земля хорошая, а зеленая она просто от влажности. Уйдет влага - уйдет и зелень.

- КАК ПОСТРОИТЬ УЗКИЕ ГРЯДЫ В ТЕПЛИЦЕ?

- Для теплицы достаточно гряды шириной 30 см, на которой растения будут в два ряда в шахматном порядке. Мы сделали высокие гряды, огороженные досками, обработанными машинным маслом, чтобы не гнили. Высота гряды - 40 см, на ней удобно работать почти не нагибаясь.

Для того чтобы подвязывать растения, сверху проложены трубы, расстояние между ними - метр. Таким образом растения подвязываются V-образно. Внизу - широкие проходы для удобства людей, вверху - простор для растений. На узких грядах экономится земля, вода, удобрения, нет места для сорняков и хорошая освещенность со всех сторон.

От грядки до стенки жилища должно быть полметра, чтобы можно было работать и с этой стороны.

- КАК ПРИГНУТЬ КУСТЫ НА ЗИМУ?

- Черноплодную рябину нужно буквально расстелить на земле. Там, где стебель выгнут, она вымерзнет.

Малину пригибайте раньше, пока стебли не высохли. Самые толстые - в несколько приемов, иначе можно сломать.

Войлочная вишня у нас вымерзала несколько лет, как мы ее ни укрывали. Знакомые посоветовали вообще не укрывать. Через 2-3 года вишня перестала вымерзать.

В низких местах кусты советуют не только пригнуть, но и засыпать землей. Но делать это нужно после устойчивых морозов, чтобы не сопрели. У яблони мы засыпаем землей весь ствол.

Отвечала Е.С.ЦЕЛЮТИНА.

ЕСТЬ ПОВОД!

5 октября уголовный розыск МВД РФ отмечает свой профессиональный праздник — 83 года со дня основания своей службы.

В УГРО ВАКАНСИЙ НЕТ



1951 г. Первый начальник Ангарского уголовного розыска РУДИС П.С.



2001 г. И.о. начальника службы криминальной милиции УВД г.Ангарска АГАЕВ Р.Г.

Первым начальником уголовного розыска в Ангарске был фронтовик Петр РУДИС. Хладнокровный и вдумчивый, он был как будто создан для работы в уголовном розыске. Только за 1952 год он выявил и арестовал 4 банд-группы общей численностью 14 человек. В том же году по его разработке было предупреждено убийство сторожа пошивочной мастерской, за что привлечено к уголовной ответственности 4 человека. Эти и еще многие другие преступления были раскрыты ветеранами уголовного розыска Ангарска И. Т. ЛУЗЯНИНЫМ, Л. А. ГОРДИНЫМ, Л. А. ИЗУМОВЫМ, А. Д. ФЕДОСЕЕВЫМ, Н. М. ПОПОВОЙ, Ю. Д. ДАНИЛОВЫМ, Ю. АЛЕКСЕЕВЫМ, Ю. ЯКОВЦОМ, Г. ВОЛКОВЫМ, В. БОНДАРЕМ, В. А. СОРОКИНЫМ, В. А. ЛИТВИНЫМ и многими другими.

Все это в прошлом, а чем сейчас дышит убойная сила Ангарска? Об этом мы поинтересовались у подполковника Романа АГАЕВА, и. о. начальника службы криминальной милиции УВД Ангарска, отдавшего работе в угро 26 лет жизни. Как он говорит: «1 октября было 26 календарных лет».

— Начнем с цифр? Не хочу сильно хвалиться, но, пожалуй, впервые мы стали давать такие отличные результаты. За 8 месяцев этого года раскрываемость преступлений по линии СКМ составила 68,9%. Для справки: по области - 68,4%. Это не говорит, однако, о снижении роста числа преступлений, в том числе и особо тяжких. Например, за 8 месяцев прошлого года в Ангарске убили 80 человек. За такой же период в 2001 году уже 106, из них 83 убийства нами раскрыто. И это очень высокий показатель.

— С чем вы связываете подобный «рост высоты»?

— Нам не дают расслабляться. Как мы раньше работали? День да через день совещания на полдня. А сейчас раз в неделю и не более часа. Начальник УВД ставит конкретную задачу конкретному человеку, а на следующем совещании дает всего минуту для отчета о проделанной работе. Не справился с задачей? Знаете, лучше справиться.

— Жестко. Народ, непривыкший к таким строгостям, со службы не побежал?

— Про все службы не скажу, а из уголовного розыска в этом году ни один человек не уволился. Наоборот, у нас все вакансии заняты. Да еще пополнение пришло. 18 выпускников института МВД. Толковые ребята. Сразу вгрызлись в работу, и некоторые уже благодарности получили.

— По сравнению с прошлыми годами преступный элемент изменился?

— Они раньше знали свое место, — вступает в беседу начальник уголовного розыска УВД Александр ФЕДОСЕЕВ. — Я участковым раньше в «дробях» работал. Район, сами понимаете, еще тот. Так сколько бы парней по темноте ни скапливалось, я один к ним подходил и только пальцем показывал: «Ты, ты, ты и еще вот ты. За мной». И они как миленькие шли. А сейчас в пацанах стал приживаться глупый приблатненный гонор. Потому и ломают сплошь и рядом себе и другим жизни. Наглость, иллюзия безнаказанности плюс отмороженность с наркоманией - вот вам приметы сегодняшних дней.

— Роман Гаджиевич, какова главная проблема в угро?

— Опыт. Если 10-15 лет назад, чтобы стать тертым опером, надо было «потоптать территорию» 2-3 года, то сейчас такой роскоши мы себе позволить не можем. Максимум полгода. Обстановка времени на раскачку не дает.

— Как по-вашему, операцию с пальбой из гранатомета в жилом доме милиция провела блестяще?

— Нет, конечно. Сработали половина на половину. А вообще-то здорово тогда всем повезло.

— Как вы относитесь к куплету из известной любому постовому песни: «Вот идет инспектор УР, вечно пьян и вечно хмур»?

— Гм. Нормально отношусь. Жизненная песня.

— И все-таки что нужно для того, чтобы стать настоящим сыщиком?

— Желание.

— Что вы пожелаете в предпраздничный день своим операм?

— Везенья, удачи и таланта в работе.

Факты События Безопасность

Ведущий Игорь КАРИН Тел. 52-37-90



Преступник должен бояться не столько наказания, сколько его неизбежности. (Ангарские опера).

ХРОНИКА

УБОЙНАЯ СИЛА

Будни угро далеки от романтики. Парни, которые надевают форму лишь для того, чтобы сфотографироваться на удостоверение, сутками «топчут территорию». А что из этого получается, судите сами. Расскажем лишь о некоторых раскрытых оперативниками ОМ-2 преступлениях.

...Одна из жительниц 18 микрорайона увидела у живущей в ее дворе девушки свою сумку, которую до этого у нее украли. Звонок в милицию, и дело закрутилось. Взяли девушку и ее друга. Оба дали противоречивые показания. Провели обыск и нашли ворованные вещи, документы и фомку. Вышли еще на одного парня. Но тот отказался пускать оперов в квартиру. Пришлось штурмовать третий этаж. Когда вошли в квартиру — ахнули. Не квартира - склад. Компьютеры, холодильники и еще пропасть всякого добра. Один лишь обыск длился три часа. Опера потом голову ломали, где грузовик для вывоза взять. Итог: фигуранты по этому делу задержаны, многие вещи возвращены владельцам, которые в мыслях с ними уже распрощались. Для достижения такого «хэппи-энда» группа оперативников бессонно бороздила город целые сутки.

...Еще летом в 12 микрорайоне порезали двух парней. Одного насмерть, второго врачи спасли. Кто? Что? Никто ничего не видел, даже имя убитого неизвестно. Тогда за дело вплотную взялся отдел по раскрытию преступлений против личности. И вскоре 46-летний и неоднократно ранее судимый бич давал показания. Лишь благодаря кропотливой работе оперов стало ясно, что убийца, оказывается... защищался. Шел себе ночью, никого не трогал. Но два сопляка решили «грабануть лоха» и загнали его в подъезд. Однако лох лохом не оказался, отобрал у пацанов нож и сделал то, что уже известно. Впрочем, подобная самозащита от очередного солидного срока его не спасет.

...Начиная с лета в Юго-Западном районе города объявился невероятно наглый грабитель. Он срывал с женщин золотые цепочки. Делал это средь бела дня и лица не скрывал. Проанализировав ряд заявлений и заметив одинаковый почерк, милиция показала фоторобот «золотаря» по телевидению. И народ узнал «своего героя». Пострадавшие потянулись в милицию десятками. Говорят, дуракам да новичкам везет. 22-летний наркоман А. был одновременно и тем и другим. Опера долго его искали и нашли. В тот день, когда его повязали, он уже успел совершить два грабежа. В свое оправдание он высказал два аргумента. Что не грабил в микрорайоне, где проживал. И что не срывал сережки: больно ведь будет! Интересно, как суд отнесется к такой гуманности?

...Еще двух потерявших всякое понятие о человечности на днях задержали оперативники.

Двое одуревших от героина идиота поймали девочек 4 и 7 лет. Затащили в подъезд, зажали рты, чтобы те не кричали, и сорвали с них золотые украшения. Возмущенные уровцы кинулись на поиск придурков и вскоре их задержали. Самое возмутительное, что двое ранее судимых нарка и за преступление содеянное ими не считают. Какой грабеж? На дозу надо, дело святое! Еще одним примером профессионализма сотрудников угро служит факт, когда они сумели найти двух человек на городской площади. Всего одна деталь. Площадь была забита народом по причине гуляний. Но когда двое фигурантов по делу об убийстве гуляют в густой толпе, может произойти что угодно. У парней в глазах от разглядывания толпы рябь пошла, но дело они свое сделали.

Руководство ОМ-2 отмечает отличную работу старших оперуполномоченных УР Геннадия ПЕЛЮШКОВА, Андрея ПРИВАЛОВА, Виктора РАСПУТИНА, которые своей службой задают тон в работе всего отдела милиции №2. Геннадий ПЕЛЮШКОВ представлен к очередному званию, а Игорь ПЕТУХОВ к государственной награде.

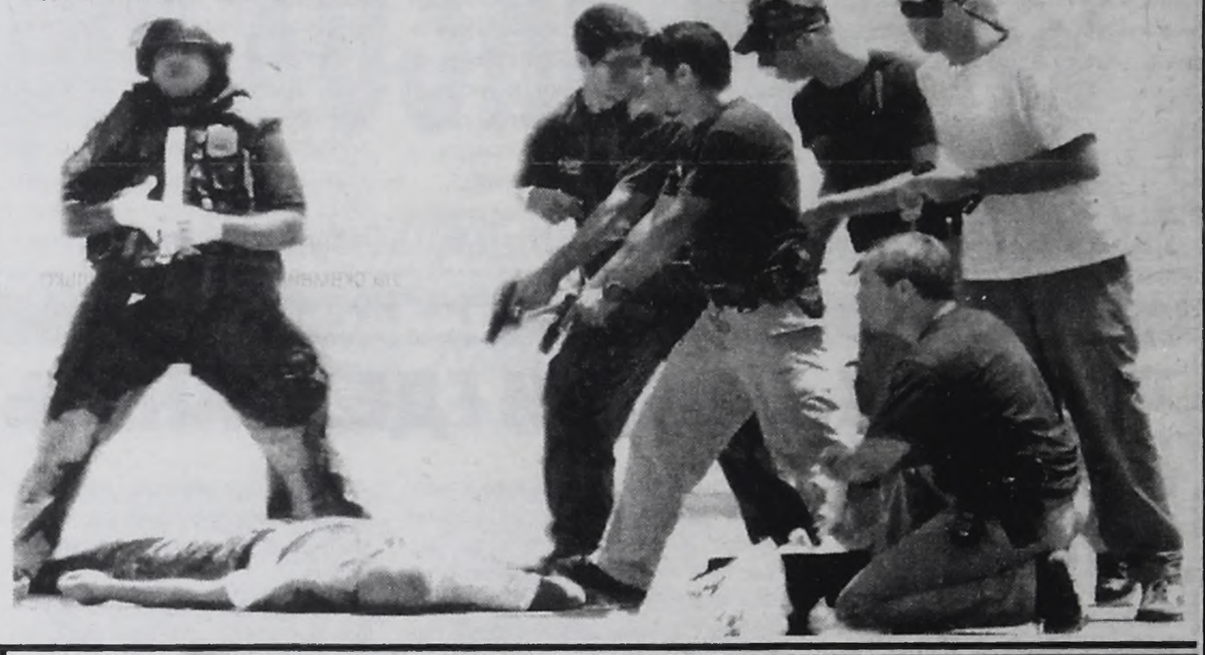

ЮМОР В КЛЕТОЧКУ

ОБОЗНАТУШКИ - ПЕРЕПРЯТУШКИ

Как бы ни была утомительна работа, но и в ней всегда найдется место юмору. Уголовный розыск не исключение. Как-то ребята вспоминали, где им приходилось находить скрывающихся от уголовного кодекса преступников. Одного типажа с трудом нашли в шкафу, так искусно он закопался в тряпье. Нога подвела, вывалилась наружу, когда оперативники еще разок на всякий случай в шкаф заглянули. Еще одного парня родители запихали в небольшой ларь с картошкой, понаставив на крышку всякого барахла. Ларь был на балконе, и милиционеры уже собрались уходить, признав фиаско. Но один, самый дотошный, все-таки полез в ларь, в котором в невообразимой позе трансформера затекал горе-преступник.

Рекорд побил самый короткий, но очень выразительный рассказ. Там мужик, к которому пришла милиция, умудрился залезть в туалете в крохотное пространство за трубами и прикрыться снаружи дверкой. Не помогло.

МЕМУАРЫ

НАШИХ БЬЮТ!

Было бы не совсем верным утверждать, что молодежь именно сейчас совсем распоясалась. Дескать, раньше такого и в помине не было: подростковые группировки, банды и т. п. Было! Вспоминает первый замполит ангарской милиции Илья КУЗНЕЦОВ.

Серьезную тревогу у нас вызывал высокий уровень преступности среди молодежи. Несколько лет в середине 50-х процент привлеченных к уголовной ответственности среди молодежи от 16 до 25 лет составлял 50%. Только за 8 месяцев 1954 г. к уголовной ответственности было привлечено 228 человек от 16 до 18 лет.

Существенное влияние на рост правонарушений оказали несколько тысяч подростков, прибывших на стройку из западных районов страны после окончания ремесленных училищ и школ ФЗО. Все они — дети погибших на войне родителей, что не могло не наложить особый отпечаток на их жизнь.

Государство помогло приобрести им специальность, но вместе с тем у этой молодежи были свои неписаные законы. Такие замечательные качества, как дружба, сплоченность и товарищество, порой оборачивались настоящим бедствием. К примеру, когда по сигналу с улицы из общежития выбегали все, кто там был, на помощь своему товарищу и, не разбираясь, кто прав, кто виноват, расправлялись очень жестоко.

Как-то в выходной день, около двух часов дня, через Восточный поселок, где в бараках проживала бывшая «ремеслуха», шел домой мужчина. Увидев его, один из парней забежал в общежитие и свистнул. Этот сигнал означал одно: наших бьют! Из общежития хлынула толпа человек в 500. Кто с палкой, кто с ремнем погнались за мужчиной. Тот понял, что смерть его пришла, и кинулся к киоску, стоящему у въезда в город. Продавец киоска, обычного вагончика, прозванного в народе «зеленым змием», впустила мужчину и закрылась на крючок.

Киоск окружили плотной толпой, которую мы увидели, проезжая мимо. Вышли и долго не могли понять, что случилось: гвалт стоял невообразимый. Стали искать старшего в этой орущей массе, но ответ был один: «Мы все тут старшие». Когда разобрались что к чему, то поняли — надо спасать человека. Применять насилие против такой толпы немыслимо. Тогда решили подогнать задом к дверям крытую машину под видом продуктовой, быстро пересадить и увезти бедолагу. Но наш маневр разгадали, и, пока машина стояла, ее колеса прокололи. В конце концов нам удалось заменить колеса, и машина с мужчиной в кузове благополучно уехала.

На подмогу прибыла большая группа сотрудников милиции. Мы стали убеждать ребят разойтись, так как в киоске никого нет. Но нам не верили. Тогда мы небольшими группами стали впускать их в киоск, где они придирчиво осматривали каждый угол. Лишь когда большинство из них убедилось, что их не обманывают, они группами стали уходить в свой городок.

Подобные безумства повторялись еще не раз. Были предприняты все усилия, чтобы молодежь не вставала на путь преступлений. Для этого их расселили по разным общежитиям. Многие из них потом стали настоящими строителями и достойными жителями молодого города, в котором живут и поныне.



Детское время

Ведущая Светлана ЗЛОБИНА. Тел. 52-26-58

●Есть повод!

5 октября — ДЕНЬ УЧИТЕЛЯ

МАМА И КНИЖКАМ, И РЕБЯТИШКАМ

Ну-ка, детки, прикиньте, сколько книжек вам приходилось в своих руках держать? Десять? Сто? Тысячу? А 11 тысяч книг да по 11 тысяч раз каждую кто-нибудь держал?

А я знаю человека, который не просто держал, но и знает, про что каждая книжка. Это Раиса Михайловна ЮТИКУН. Она вот уже 40 лет работает школьным библиотекарем. Раньше в школе №33, сейчас — в тридцать пятой.

Ее здесь все знают: и ученики, и учителя, и родители. И постоянно в библиотеке кто-то есть, каждый день человек по 60-70 заходит. На переменах — столпотворение. И во время уроков пусто не бывает: то занятий нет, то учитель заболел. Куда деваться? В библиотеку! Раису Михайловну здесь любят, несмотря на то, что иногда она бывает сердитая. Ругает учеников за книжки рваные, за то, что вовремя их не возвращают. Но и похвалить умеет. Тех, кто книги «лечит», если не все сразу и аккуратно получается, научит, как сшить, как подклеить.

И что только библиотекари не придумают, чтобы школьников к себе побольше завлечь! Организовали здесь клуб любителей детского детектива «Черный котенок». А еще Раиса Михайловна со своими коллегами ходила по классам, рассказывала, как можно в библиотеке найти все, что хочешь, при помощи картотеки. А на следующий день пришел мальчик в «книжный храм» и спросил:

— А у вас есть картотека пуговиц?

— Каких пуговиц, родной?

— Ну, я пуговицу черную потерял, может, у вас в картотеке написано, где ее можно найти?

Кстати, библиотекарям часто приходится играть с учениками в «Пойми меня». Одна девочка совсем недавно попросила книгу про «синее и зеленое». Долго-долго не могла объяснить, что это такое. Потом домой сбегала, принесла учебник по природоведению, показала на рисунок глобуса.

— Про глобус тебе книжку нужно?

— Нет, про тех, кто синее и зеленое открывал.

Так библиотекари поняли, что ученице третьего класса нужна книга про мореплавателей и путешественников.

У Раисы Михайловны работа нелегкая, совсем не сидячая, как многие думают. Но она ее любит. И книги, старенькие да латаные. И учеников, шумных и шустрых. И учителей. Единственное, о чем мечтает, — чтобы книг побольше новых было. Жалко, школьным библиотекам мало кто помогает. Новинки здесь вообще редко появляются. А так хочется к 11 тысячам книг, которые здесь уже есть, прибавить еще парутройку тысяч!

Светлана ЗЛОБИНА.
Фото Андрея ДЕРЕВЦОВА.

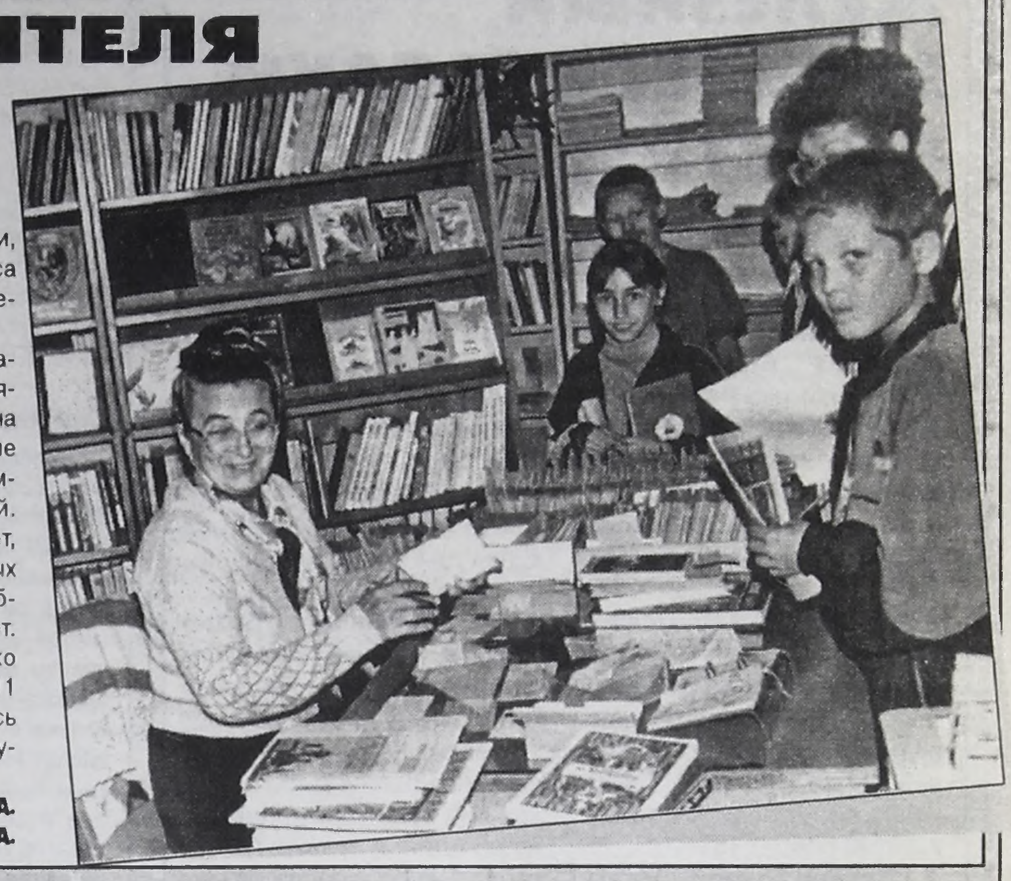

●Очевидец

Детство из зоопарка

Наш ангарский зоопарк маленький, но вмещает более 70 видов различных животных и птиц. Конечно, теснота и неудобства мешают. Но скоро зоопарк должен переехать в новое здание, которое будет построено рядом. Тогда будет удобно всем: животным, работникам зоопарка и посетителям, которых в год бывает до 20 тысяч!

А пока зоопарк живет, как говорится, в тесноте, но не в обиде. Многие ребята ходят сюда заниматься в кружках, а некоторые просто приходят помогать, когда есть свободное время.

Меня впервые в зоопарк привезла моя бабушка, мне было тогда 3 года. И мне очень здесь понравилось. Особенно меня поразила галка, она сидела в клетке на жердочке у входа в зоопарк. Птица аккуратно брала денежку из рук посетителей и бросала в баночку или просто на дно клетки. Я долго простаивал около нее и все давал ей копеечки. Через какое-то время я снова пришел в зоопарк. Но галки там не оказалось — ее украли какие-то злодеи. Мне было до слез ее жаль, без этой птицы здесь было как-то не так.

А в июне этого года я снова пришел в наш зоопарк. Смотрю, а в клетке при входе сидит ворона и тоже очень ловко берет клювом деньги из рук. Позже я узнал, что ее зовут Каркуша. Я вспомнил галку-кассира. Детям такие ученые птички очень нравятся.

С зоопарком у меня связано много приятных воспоминаний. Когда здесь появились ослики — Маркиза и ее дочь Чара, я часто бывал там, привозил с собой морковку, капусту, крупу. Катался верхом на Маркизе и Чаре (они были раньше артистками цирка). Ослики хитрые, специально останавливались, ждали, когда им дадут морковку или лист капусты, после угощения катали ребятишек дальше. Как важно маленьким такое близкое общение с природой, оно делает добрее и оставляет впечатления на всю жизнь.

Однажды я пришел в зоопарк, Маркиза стояла у входа. Она была вся изранена. Дети рассказывали, что одна девочка захотела покататься на Маркизе, привязала к дереву свою собаку и стала кататься. Собака отвязалась, бросилась на Маркизу, искусала ее. Потом ослица долго болела. Сейчас, к сожалению, ее уже нет.

В этом году я уже много раз был в зоопарке. Все так же интересно! Вначале я обхожу всех животных, радуюсь каждой встрече с ними, а потом сажусь на скамейку и любуюсь. Столько воспоминаний! Столько старых друзей! Налево от меня у входа совы, такие задумчивые, важные! Направо - орланы-белохвосты — очень редкие птицы, они занесены в Красную книгу. Орлы питаются мясом, а орланы — рыбой. Они прекрасные рыболовы. Гнездо у орлана-белохвоста огроменное!

Дальше разместился новосел в зоопарке — обезьянка Микки. Микки все время в движении, черный, с белой грудкой, хитрыми глазами и длиннющим хвостом — красавец!

Рядом с Микки в загончике косуля-самочка, но у нее растет один рог (аномалия). С ней мирно уживаются курочки и утки.

За ними живут гуси и индюк, который старается распушить хвост и все перья и от этого становится как бы больше, принимает угрожающую позу.

А какой террариум в зоопарке! Террариум — это помещение для экзотических животных. Здесь должна быть тишина: у этих экзотических животных плохо развиты органы слуха и зрения, ориентируются они в основном на вибрацию окружающей среды.

В террариуме живут змеи: узорчатый полоз, гадюки. Их соседи — разные лягушки, ящерицы, черепахи.

В общем, трудно представить всех обитателей зоопарка, надо увидеть их собственными глазами. Кроме моих друзей, о которых я уже рассказал, здесь живут зайцы, черно-бурая лиса, соколы, чайки, цапля, морские свинки, попугаи, цирковые голуби и много других животных и птиц.

Вход в зоопарк свободный, но, поскольку все зверушки хотят кушать, посетители платят добровольный взнос 2 рубля, а некоторые ребята приносят гостинцы друзьям.

Коля МОРОЗ,
6 класс школы №36.

●Конкурс

ПРИНЦЕССЫ УЖЕ ЕСТЬ. А КОРОЛЕВА?

Первый тур конкурса детских кроссвордов завершился. В финал вышли самые быстрые кроссвордисты Ангарска Валя ФЕДОСОВА, ученица 6 класса школы №39, Даша ЖУРАВЛЕВА, тоже ученица школы №39, Женя ГЕРАСИМОВА, ученица 7 класса школы №10, и Миша ПЕРЦОВСКИЙ, третьеклассник школы №27.

Приглашаем ребят на финал конкурса, который состоится 9 октября в 16.00 для тех, кто учится с первой смены, и в 10.00 для учеников второй смены в редакции газеты «Время». Всю дополнительную информацию вы можете получить по телефону 52-26-58.

Ваша Минутка.

●Приглашительный билет

НУ И КТО ТУТ ТРУС?

Детский театр-студия «Родничок» при ДК нефтехимиков открывает новый театральный сезон. Как всегда, каждое воскресенье юные актеры приглашают детей и их родителей на встречу со сказкой.

Старых и новых друзей «Родничок» ждет 7 октября в 12.00 во Дворце творчества детей и молодежи на спектакль «Я считаю до пяти».

В общем, дело было в лесу. Один зайчик признался всем, что он трус. Ох и смеялись же над ним звери. И вдруг... Маленькая беззащитная белочка попала в беду! А вот кто ее спас, вы узнаете, посмотрев спектакль.

●Праздник урожая

ОВОЩИ ОЖИЛИ

В детском учреждении №114 на прошлой неделе прошла необычная выставка. Сначала ребятишки вместе с папами, мамами, дедушками и бабушками собрали урожай на дачах, а потом... оживили овощи! Превратили их в разных диковинных зверушек, человечков, нарядили в сказочные одежды и разместили весь этот чудо-огород в своем музыкальном зале.

Бывший кабачок превратился в чудо-юдо рыбу КИТ. На спине у него — целый город (из морковок, огурчиков, перчиков и других огородных жителей). А рядом — золотая рыбка из оранжевых колечек моркови.

Ребята из группы №1 вместе со своей воспитательницей Ириной Анатольевной ТИТОВОЙ поселили на березовом пенечке веселую семейку опят. А рядом притаился Колобок. И он в этой группе стал девочкой с длинными волосами и розовым бантом, потому что этот Колобок — ТЫКОВКА.

А в группе №6 ребята вместе с воспитателем Ириной Викторовной ГАСС сочинили для своего веселого хоровода овощей песенку.

ОСЕННЯЯ ФАНТАЗИЯ

Осень-фантазерка
в гости к нам пришла.
Осень-фантазерка
сказку принесла.
В корзинке-невидимке
лесные чудеса:
Вот домик Поросенка,
Волшебная Змея,
И барышня-Капуста,
и ягод туеса.
Вот сеньор Помидор —
Здесь с ним каждый знаком.
Вот как осень удивила,
Садик в сказку превратила!

Катя ЧАДУШКО.
Фото Андрея ДЕРЕВЦОВА.



Таня АФАНАСЬЕВА превратила морковки в чудесную лесную полянку, а Андрей СЕМЕШКО из обрезка кабачка сделал веселую мордашку.

P.S. Кстати, все дети и воспитатели детского учреждения №114 хотят сказать большое спасибо ученице 2-го класса школы №27 Насте ВЕРХОЛЕТОВОЙ и ученику 6-го класса школы №39 Кириллу КОЛТУНОВУ за то, что они принесли и отдали детям свои игрушки. А пенсионерке Вере Николаевне УСЯЕВОЙ спасибо за то, что подарила садику 10 метров дерматина!

●Анаворд

БАСНИ КРЫЛОВА

1. «..., Щука и Рак».
2. «Стрекоза и ...».
3. «... и Соловей».
4. «... под Дубом».
5. «... и Виноград».
6. «Мартышка и ...».
7. «Волк на ...».
8. «Хозяин и ...».
9. «... и Волчонок».
10. «Роща и ...».
11. «Кот и ...».
12. «Демьянова ...».

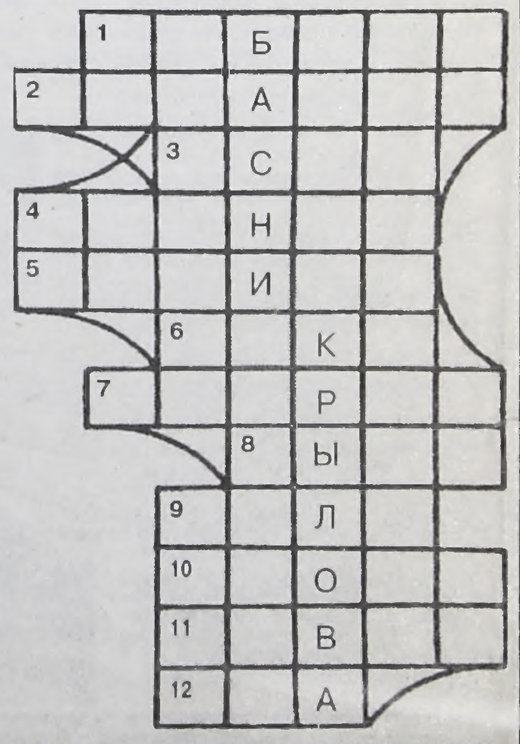

АССОРТИ АВТО

БАЗАРНЫЙ ДЕНЬ

ЖЕЛЕЗНЫЙ ЗАНАВЕС ВСЕ-ТАКИ ОПУСТИТСЯ, НО НЕ ДО КОНЦА

Похоже, ситуация с ценами на автомобили начинает проясняться. Правительство РФ окончательно определилось с пошлинами на ввоз в Россию старых иномарок.

Все импортируемые иномарки будут делиться на 3 группы. Первая - это новые иномарки в возрасте до трех лет. Налоги на эти машины останутся прежними: таможенная пошлина в размере 25%, акциз до 112 рублей за 1 л.с., а также НДС в размере 20% и таможенный сбор 0,15%.

Вторая группа - автомобили в возрасте от трех до семи лет включительно. Ставки таможенных платежей на эти машины тоже не изменятся. Юридические лица будут платить пошлину, акциз, НДС и таможенный сбор либо единый таможенный платеж , который в зависимости от объема двигателя составляет 0,45-1 евро за 1 куб. см. А физические лица по-прежнему будут платить 0,85 евро за кубик, если объем мотора не превышает 2,5 литра, и 1,4 евро за кубик для моторов большего объема.

И наконец, **третья группа - автомобили старше семи лет.** Ввозить их не запрещено, но экономически невыгодно. И с юридических и с физических лиц будут брать пошлину по единой ставке:1,7 евро за 1 куб.см, если объем двигателя не превышает 2,5 литра,и 2,4 евро за кубик, если рабочий объем двигателя больше. Таким образом, размер пошлины увеличивается в 1,7 - 2 раза,а конечная стоимость машины на 40-50%!

Василий ПУТНИЙ.

НОВЫЙ АДРЕС

БАФОРС ЗА ЧИСТОТУ ВАШИХ АВТОМОБИЛЕЙ НА НАШИХ ДОРОГАХ

АВТОМОЙКА СО ВСЕМИ УДОБСТВАМИ

Автомобильный центр Ангарска, что в 17-м микрорайоне, становится все более цивилизованным. Подтверждение тому - **новая автомойка, открывшаяся 19 сентября в автогаражном кооперативе «Вираж»,** что напротив ангарского авторынка. Теперь, заезжая за какой-нибудь запчастью, можно и машину в божеский вид привести, а пока машину моют, можно и в комнате отдыха посидеть. Здесь для вас телевизор, диваны, байкальская вода и кофе - всё бесплатно.

Работает новая автомойка весь день - с 9 утра до 10 вечера. Здесь для удобства клиентов работает полный спектр услуг: помимо мойки автомобилей можно и салон с багажником пылесосом почистить, промыть и прочистить двигатель. Вдобавок ко всему здесь отмывают кузов от парафина и битума и полируют кузов.

Внимание! Здесь также работает и химчистка домашних ковров. Цены на все услуги приемлемые - многие покупатели приводят сюда своих друзей, так как здесь не только самые большие площади для автомобилей: одновременно могут мыться 6 автомобилей, но и привлекательные скидки. Постоянные клиенты получают визитки, пользуясь которыми можно вымыть свой автомобиль вне очереди.

Все оборудование на новой автомойке импортное - фирмы KARCHER, а средства для чистки - только именитых зарубежных фирм. Но, по мнению работников автомойки, главное - не дорогая техника и препараты, а качество и скорость обслуживания, здесь это обеспечит то, что все рабочие автомойки уже имеют опыт работы.

Кстати, информация для поборников экологии: **автомойка БАФОРС - единственная в городе, где работает полностью замкнутый цикл очистки воды,** то есть отходы здесь не сливают за соседние гаражи.В ближайших планах - открыть рядом с автомойкой шашлычную, пока моется «железный конь», можно и подкрепиться. И еще, заказ можно сделать заранее по телефону 544020. Приезжайте, вас ждут.

В.П.



У ВСЕХ НА УСТАХ

ПРИДЕРЖАННЫЕ ИНОМАРКИ

С наступлением осени в России традиционно наблюдается рост продаж автомобилей. В этом году последняя неделя лета ознаменовалась сразу двумя событиями, взволновавшими автомобильный рынок. Во-первых, ГТК опроверг слухи о возможной отмене льгот при растаможке новых автомобилей официальными дилерами и объявил об усилении контроля за работой "серых" дилеров. Во-вторых, чиновники Минэкономразвития и Минпромнауки окончательно определились с размером новых ввозных пошлин на подержанные машины. Они вырастут в 1,2-2 раза. Соответственно вырастут и цены.

Список льготников

Информация об отмене Минюстом известного приказа ГТК № 540, которым в 1999 году официальным дилерам было разрешено заявлять таможенную стоимость автомобилей на основе счетов-фактур производителя (с учетом дилерских скидок), появилась накануне открытия Московского автосалона. Никаких официальных заявлений Минюста не было, но настроения дилеров и сотрудников представительств, которые работали на автосалоне, были близки к паническим. Никто из них не располагал достоверной информацией о судьбе 540-го приказа. Некоторые дилеры в этой ситуации предпочли на время отказаться от поставок новых партий машин, а представительство концерна General Motors даже приостановило прием заказов на автомобили.

Такую предосторожность нельзя назвать необоснованной. В случае отмены приказа ввозимые автомобили снова пришлось бы растаможивать по ценам немецкого каталога Super Schwacke (справочник, признанный таможенниками многих стран). При этой методике таможенная стоимость машины рассчитывается на основе рыночной цены этой модели на немецком рынке, от нее отнимается 10% и прибавляется $1 тыс. Переход к старой системе означал бы увеличение таможенных сборов примерно на 50%, а это даже для машины среднего класса лишние $3-5 тыс., между тем около 80% новых автомобилей ввозится в Россию "под конкретного заказчика" и по предоплате, и разницу в ценах - объявленную клиенту и новую - дилерам пришлось бы покрывать за свой счет. При объемах поставок в несколько десятков или даже сотен автомобилей в месяц это означало бы банкротство. На рынке стали поговаривать о возможном крахе института "белых" импортеров: они не смогли бы выдержать ценовой конкуренции с "серыми" дилерами и либо вовсе свернули бы свою деятельность, либо ушли бы в тень вместе со всеми налогами.

Впрочем, дилеры надеялись, что в ГТК и Минюсте это понимают, и вскоре проблема будет решена.

ПОСЛЕ ВВЕДЕНИЯ НОВЫХ ПОШЛИН ПОДЕРЖАННЫЕ ИМПОРТНЫЕ АВТОМОБИЛИ ПОДОРОЖАЮТ В СРЕДНЕМ НА $1 ТЫСЯЧУ. ЭТОГО БУДЕТ ДОСТАТОЧНО, ЧТОБЫ ИХ ПОТЕНЦИАЛЬНЫЕ ПОКУПАТЕЛИ ПЕРЕОРИЕНТИРОВАЛИСЬ НА ОТЕЧЕСТВЕННУЮ ПРОДУКЦИЮ

Большинство даже не стало отказываться от поставок автомобилей, понимая, что остановка бизнеса - не выход.

Таможенники успокоили участников рынка в начале прошлой недели. Пресс-служба ГТК распространила официальное заявление, в котором говорилось, что 540-й приказ будет действовать вплоть до появления нового аналогичного документа, который будет отправлен в Минюст на регистрацию в самое ближайшее время. Благодаря внесенным в проект нового приказа изменениям он, по словам таможенников, уже не будет вызывать нареканий специалистов министерства, которых прежде всего не устраивало несоответствие 540-го антимонопольному законодательству (фактически он предоставлял льготные условия растаможивания автомобилей узкому кругу официальных импортеров).

Теперь все автомобили, которые поставляются в Московский регион импортерами, не имеющими договоров с автопроизводителем, будут растаможиваться на "Автомобильном" по Super Schwacke. Понятно, что "серые" дилеры вряд ли "побелеют" на таких условиях. Наверное, поэтому ГТК решил пойти им навстречу. Представители комитета заявляют, что "импортер может заявить ту стоимость автомобиля, которую считает нужной, если сможет подтвердить факт покупки автомобиля по данной цене соответствующими финансовыми документами".

Впрочем, по поводу действенности нового приказа имеются определенные сомнения. Ведь документ не касается физических лиц и льготников, например, работников диппредставительств. А именно эту категорию лиц сплошь и рядом используют в своей работе "серые" дилеры.

Как бы то ни было, благодаря новому приказу "серые" потоки автомобилей скорее всего станут менее бурными. По мнению экспертов Владимиром Путиным.

После месяца работы группа пришла к выводу, что нужно ограничить ввоз автомобилей, достигших 7-летнего возраста (предлагался также вариант с возрастным порогом в пять лет). Размер пошлин на эту группу автомобилей решено увеличить в 1,2-2 раза в зависимости от объема двигателя. Пошлины на новые машины (в возрасте до трех лет) останутся без изменений - на уровне 25% таможенной стоимости. Эта ставка будет сохранена и для автомобилей в возрасте от трех до семи лет. Правда, в последнем случае несколько возрастет "евросоставляющая" - альтернативная ставка пошлины, взимаемой с каждого кубика объема двигателя (итоговая сумма платежа не может быть меньше 25% таможенной стоимости автомобиля). Впрочем, по словам чиновников, увеличение "евросоставляющей" - это, скорее, страховка от занижения таможенной стоимости автомобиля.

Надо отметить, что этот вариант повышения пошлин - наиболее мягкий из всех, что рассматривались. Казалось бы, итоговое удорожание автомобилей в среднем на $1 тыс. не такая уж серьезная вещь. Но следует принять во внимание, что в основном оно коснется машин стоимостью $4-5 тыс. В результате потенциальные покупатели автомобилей этой ценовой группы вполне могут переориентироваться на продукцию отечественного автопрома.

Конечно, выводы рабочей группы - еще не окончательное решение, но, по всей видимости, они не претерпят существенных изменений. Пожелания специалистов будут переданы на рассмотрение правительственной комиссии по защитным мерам во внешней торговле. Дата ее заседания еще не определена, соответственно неизвестны и сроки введения новых пошлин. Однако сами чиновники говорят, что правительство не намерено затягивать решение этого вопроса и у автолюбителей, желающих приобрести импортное подержанное авто по старой цене, осталось в лучшем случае месяца три-четыре.

("Деньги")



Сколько будут стоить подержанные иномарки? Этот вопрос сегодня волнует многих.

Склад особого значения

После заявления ГТК официальные дилеры смогли вздохнуть с облегчением. Таможенники тем временем приготовили им еще один подарок. Глава ГТК Михаил Ванин подписал приказ № 834, согласно которому с 25 сентября все автомобили, ввозимые в Москву и Московскую область неофициальными дилерами, будут растаможиваться исключительно на таможенном складе "Автомобильный", учредителем которого выступил комитет. Как отмечают в ГТК, появление приказа обусловлено проблемой недостоверного декларирования и занижения таможенной стоимости ввозимых машин. Стоимость одних и тех же моделей на разных таможенных терминалах существенно разнится. Методы работы "серых" дилеров предельно просты - от оформления автомобилей на оффшорные компании или физических лиц, имеющих таможенные льготы, до банальных взяток таможенникам. В итоге стоимость машин, ввезенных по "серым" или "черным" каналам, выгодно отличалась от предложений официальных дилеров.

Теперь все автомобили, которые поставляются в Московский регион импортерами, не имеющими договоров с автопроизводителем, будут растаможиваться на "Автомобильном" по Super Schwacke. Понятно, что "серые" дилеры вряд ли "побелеют" на таких условиях. Наверное, поэтому ГТК решил пойти им навстречу. Представители комитета заявляют, что "импортер может заявить ту стоимость автомобиля, которую считает нужной, если сможет подтвердить факт покупки автомобиля по данной цене соответствующими финансовыми документами".

Впрочем, по поводу действенности нового приказа имеются определенные сомнения. Ведь документ не касается физических лиц и льготников, например, работников диппредставительств. А именно эту категорию лиц сплошь и рядом используют в своей работе "серые" дилеры.

Как бы то ни было, благодаря новому приказу "серые" потоки автомобилей скорее всего станут менее бурными. По мнению экспортеров, неофициальные дилеры, которые не захотят переходить на склад ГТК, вероятно, просто свернут свою деятельность. По словам руководителя службы логистики компании "Рольф холдинг" (дистрибутор Mitsubishi) Игоря Чикириса, сейчас не то время, чтобы без последствий обходить закон, и у ГТК есть возможности, чтобы "перекрыть кислород" нелегально работающим импортерам.

Предельный наезд

В отличие от цивилизованного рынка новых иномарок, где имеют место приятные новости, рынок иномарок подержанных ждут не лучшие времена. В прошлый вторник члены рабочей группы специалистов Минэкономразвития и Минпромнауки во главе с замминистра экономического развития Юрием Белецким согласовали окончательный вариант мер, направленных на ограничение импорта подержанных машин. Группа была создана для снятия разногласий, возникших среди чиновников после принципиального одобрения этой идеи

Что ГТК сделает с ценами

Модель автомобиля	Год выпуска	Объем двигателя (л)	Средняя стоимость сегодня ($)	Оценочная стоимость с учетом новых таможенных пошлин ($)
Audi 100	1992	2,3	6200	7500
VW Golf III	1994	1,8	5500	6300
Toyota Corolla	1996	1,5	5000	5700
Mitsubishi Galant	1995	2,0	5600	6700
Ford Escort	1995	1,6	4500	5250
Nissan Almera	1995	1,6	6700	7400
Opel Astra	1993	2,0	4500	5600
BMW 520	1992	2,2	5800	6900
Honda Accord	1992	2,2	5300	6500
Volvo 850	1993	2,5	4500	5900
Saad 9000	1994	2,3	6500	7800
Mersedes 230E	1990	2,3	6500	7800

ПОМНИТ ЭТО КАЖДЫЙ ПАПА, ЗНАЕТ И РЕБЕНОК: С "ЮЖНЫМ" ХВАТИТ У СЕМЬИ НА РЕМОНТ СИЛЕНОК!

МАГАЗИН "ЮЖНЫЙ"



• "Южный". 15 мк-рн, д. 11. Тел. 55-62-72.
• "Южный-2". ул. О. Кошевого, 12. Тел. 51-33-81.

• БЕСПЛАТНЫЕ ОБЪЯВЛЕНИЯ • БЕСПЛАТНЫЕ ОБЪЯВЛЕНИЯ • БЕСПЛАТНЫЕ ОБЪЯВЛЕНИЯ

Недвижимость

КВАРТИРЫ, ДОМА, ДАЧИ, УЧАСТКИ, ГАРАЖИ

ПРОДАЮ

•**2-КОМН. КР. КВАРТИРУ** в 80 кв-ле (41,6).Тел. 55-11-66.

•Квартиру крупногаб. (107 кв-л, 3 эт., тел.) + гараж (89 кв-л, 12х4). Тел. 52-51-31.

•2-комн.кв-ру (тел., хороший ремонт, м.дверь, решетки), можно с мебелью. Тел.поср. 55-43-83 в любое время.

•2-комн.кв-ру в "квартале" и комнату в Цемпоселке. Тел.: 52-31-59, 54-20-40.

•2-комн.кв-ру (12а мрн, 7 эт., балкон, лоджия застекл., 2 м.двери, 52/33/7,5, солн., ремонт). Тел. 53-44-94, "Вернисаж".

•3-комн.кв-ру (94 кв-л, 7 эт.). Тел. 53-08-88 после 19 часов.

•Срочно 3-комн. кр. кв-ру (1 кв-л, 2 эт., тел.). Тел. 95-55-36.

•3-комн.кв-ру улучш.план.(95 кв-л, 1 эт., тел., балкон, общ. пл. 78,4 кв.м) - 12,5 тыс.у.е. Тел. 509-413.

•Срочно 3-комн. кр. кв-ру (в центре города, 2 эт., 2 балкона, общая пл. 88 кв.м, солн.). Тел. 51-40-48.

•**1/2 БЛАГОУСТРОЕННОГО ДОМА** (надворные постройки) или меняю на 1-комн.кв-ру с доплатой. Адрес: п.Байкальск, пер. Сосновый, 14.

•Жилой дом в д.Старый Китой (гараж на 2 машины, баня, не топило). Тел. поср. 55-04-78.

•В п.Китой (8х12). Адрес: п.Китой, Партизанская,22, после 19 часов.

•1/2 дома в п.Северный (отопление, хол./гор. вода, ванна, подполье, подвал, жил.пл. 31 кв.м, 2 сотки земли) или меняю на 2-комн.кв-ру. Тел.поср. 52-53-42.

•Благоустроенный дом в п.Байкальск или меняю. Адрес: п.Байкальск, ул.Крупской,5, после 18 часов.

•В п.Байкальск (2 эт., 2 с/у, гараж под грузовой а/м). Тел. 509-413.

•Новый дом из бруса (5х6, все условия для постоянного проживания). Рассрочка или меняю на капгараж. Адрес: Шеститысячник, п.Строительный, ул.Заозерная,42.

•В г.Зима-2 (все надворные постройки, гараж, баня, стайка, летняя кухня, огород 5 соток). Тел.: в Ангарске 51-12-72 после 17 часов, в Саянске (8-213) 5-59-09.

•В п.Мегет (отопление, баня, надворные постройки, сад, огород 15 соток) или меняю. Адрес: п.Мегет, Октябрьская,12.

•Благоустроенный дом (усадьба 830 кв.м). Адрес: п.Северный, Мальтинская,8.

•В п.Байкальск (91,5 кв.м, 2-эт.). Тел.: 9-79-82, 9-16-73.

•Дом в д.Черемшанка Усольского р-на (20 соток, все постройки, рядом речка, лес, ягоды). Раб.тел. 55-46-93.

•В д.Ст.Китой (дом на берегу Китоя, гараж на 2 а/м, баня). От наводнения дом и участок не пострадали. Тел.поср. 55-04-78.

•В п.Биликтуй (шлакоблочный, 4-комн., после капремонта, хозпостройки, скважина, бойлерное отопление, батареи) или меняю. Тел. 55-04-89.

•Благоустроенный дом (120 кв.м, евроремонт, 2 гаража, баня, 2 теплицы). Тел.: 55-51-46.

•**ДАЧУ с гаражом на Байкале в п.Ново-Снежный. Тел. в Ангарске 52-81-40. Адрес: п.Ново-Снежный, ул.Лесная,46.**

•На о. Ясачный (6,2 +3 сотки, дом финский 7х10, 2-эт., 5 комнат, баня, гараж, 3 мет.теплицы, насаждения, бак 3 куб.м, скважина, не топило). Тел. 53-03-06.

•Срочно в с/о "Юбилейное" у моста (баня, 2 теплицы стекл., все насаждения). Тел. 52-56-56.

•В черте города (дом, две теплицы, постройки, все насаждения). Тел.: 53-46-80, 6-87-64.

•В с/о "Сосновый бор-4" (дом 6х6, гараж, 2 теплицы - металлическая под стеклом, деревянная - верх под стеклом, водопровод, насаждения, скважина), участок сухой. Тел. 52-40-11.

•В с/о "Строитель" за старым Китойским мостом (огород 10 соток, дом из бруса 10х6, 2-эт.). Адрес: 17 мрн-6-168. Тел.поср. 9-17-33.

•В с/о "Сосновый бор", "Калиновка". Тел.: 9-79-82, 9-16-73.

•В с/о "Сосновый бор" (дом с верандой, гараж, беседка, летний душ, свет, вода, насаждений много). Тел. 6-77-88.

•Срочно в районе "квартала". Дом.тел. 4-82-05.

•В с/о "Электротехник". Тел. 6-28-13.

•В с/о "Черемушки" за Китойским мостом (не затапливало, 2-эт. дом, гараж, баня, летняя кухня, 2 теплицы под стеклом, ухоженная). Тел. 54-28-44.

•В д.Якимовка. Тел. 59-83-93.

•Срочно в с/о "Калиновка-2". Недорого. Тел. 51-87-71 после 19 часов.

•В с/о "Строитель" (2-эт., 2 теплицы, баня). Тел. 52-51-66.

•В с/о "Луч-2" (Подсочка, 2-эт. дом, гараж, баня, хозпостройки, 2 теплицы под стеклом, вода, свет). Тел.поср. 52-77-14 с 19 до 22 часов.

•В с/о "Сосновый бор" (8 соток, теплый домик, свет, вода, газ, метл. теплица, хозпостройки, пенсионерам проезд бесплатный). Тел. 54-31-12 вечером.

•В незатопляемом р-не (свет и круглосуточно работает водопровод). Тел.: 54-55-67, 54-25-64.

•Металлический вагончик (3,5х5,5, утепленный, перегородка, два окна). Тел.: 53-50-15, 3-10-69 после 18 часов.

•В с/о "Контакт" за старым мостом, незатопляемая зона (2-эт. дерев.дом, вода, свет, сруб под баню, теплицы). Тел. 51-31-84 с 21 до 22 часов.

•В с/о «Сосновый бор» (дом из бруса, баня, разработанный участок). Тел. 51-20-17.

•Ухоженную дачу (насаждения, 2 теплицы, большая под стеклом, вода, высокий забор, домик насыпной). От наводнений не страдает. Тел. 51-15-78 после 21 часа.

•В с/о "Нива" (там же трубы диам. 50 мм, длина от 1,5 до 2,2 м). Тел. 54-19-95.

•В с/о "Черемушки" за старым Китойским мостом (2-эт. дом, ж/б гараж, баня, летняя кухня, веранда, хозпостройки, теплица 60 кв.м, 9 соток, все посадки, ухожена) - 100 тыс.руб., т/у. Или меняю на а/м. Тел. 55-79-30 в будние дни.

•В Архиреевке (17,25 сотки, постройки, насаждения, свет). Тел. 55-07-80.

•В с/о "Сибирский садовод" (8 соток, 2 теплицы под стеклом, дом, баня, гараж, ухоженный). Тел. 52-31-61.

• **УЧАСТОК** в с/о "Расцвет" за "кварталом". Раб.тел. 53-08-64 с 11 до 15 часов.

•В районе "квартала". Тел. 54-29-66.

•**Под Иркутском, 30 соток, с пропиской. Варианты. Тел. 56-97-70.**

•Два участка в с/о "Белок" (сруб бани, стройматериал на дом, насаждения). Тел. 55-40-01.

•В д.Ново-Ясачная (12 соток, насаждения, колодец, теплица, баня). Тел.: 530-581, 512-395.

•В д.Старая Ясачная (пятистенный сруб 7х11, 23 сотки). Тел. 53-27-94.

•В с/о "Сосновый бор-9" (10 соток, разработанный, насаждения, скважина). Тел. 55-76-76 после 18 часов.

•В с/о "Калиновка" (14 соток, вода, метал. гараж 2х4, сарай с печкой 3х4) - 8 тыс.руб. Тел. 53-50-14.

•В с/о "Калиновка" (11 соток, проводят свет, вода, недостроенный дом, времянка, насаждения). Тел. 53-53-62.

•Участок. Тел. 53-85-87.

•В д.Якимовка (20 соток, баня 4х7, гараж из блоков). Тел. 55-05-08.

•Участок 9 соток в сторону Савватеевки с вагончиком - 5000 руб. Тел. 55-23-39.

•В с/о "Архиреевка-3". Не топило. Тел. 56-91-81.

•В с/о "Подснежники" (за Мегетом, 1,5 км от трассы, 8 соток, вода). Недорого. Дом.тел. 51-53-17 вечером, раб.тел. 57-55-09.

•**КАПГАРАЖ** в а/к "Майск-4" . Тел. 52-58-98.

•Гараж (тепло, свет, техэтаж, подвал). Тел. 52-41-99.

•Гараж в а/к "Турист". Тел. 52-72-34.

•Гараж в 17 мрн (обит железом, погреб, рядом шиномонтаж, автобус. ост.). Недорого. Тел. 54-67-19 вечером.

•Гараж в а/к "Луч" (напротив 94 кв-ла, 6х4, свет, тепло, яма, сигнализ.). Тел.поср. 53-07-15 после 16 часов.

•Гараж в а/к "Мотор-2" (6х3,5, свет, см.яма) - 70 тыс.руб. Тел. 54-33-32 в раб.время.

•Железный гараж (контейнер 5 т - надстроенный на 1,5 м, с люком для подвала). Тел. 55-97-88 вечером.

•Капгараж в а/к "Луч-2" (94 кв-л, 6х4, свет, тепло) - 55 тыс.руб. Тел. 6-06-80 вечером.

•Метал.гараж под любой легковой а/м. Тел. 51-82-83.

•Гараж в а/к "Сирена-1" (8х4, свет, яма, погреб) - 60 тыс.руб. Тел. 52-64-97.

•Подземный гараж в 12а мрн (свет, тепло, охрана) - 115 тыс.руб. Тел.поср.: 52-62-56, 52-36-90.

•Гараж в ГСК-1. Тел. 4-77-41.

•Капгараж в а/к "Майск-4". Тел. 52-58-98.

КУПЛЮ

•**Срочно КОМНАТУ** в Юго-Западном р-не или рядом. Рассмотрим все варианты. Пейджер 56-46-46, аб. 4752.

•1-комн.кв-ру (2-4 эт., в 7, 6, 13, 15 мрн). Тел.поср. 55-77-26.

•1-комн.кв-ру. Тел. 3-73-73.

•1-комн.кв-ру, кроме 1 эт., можно с долгами. Недорого. Тел. 6-92-25.

•Комнату или 1-комн.кв-ру в Цемпоселке, Шеститысячнике в любом состоянии. Адрес: ул.Восточная,10-21 (р-н рынка).

•Срочно 1- или 2-комн.кв-ру в "квартале", кроме 1 этажа. Пейджер 56-46-46, аб. 4752.

•2-комн.кв-ру в аварийном состоянии. Тел. 52-38-15 в раб. время.

•2-комн.хрущ., не 1, 5 эт., в 11, 12 или 9, 10, 15 мрн, ближе к трамвайной линии, в любом состоянии, по реальной цене. Тел.поср. 51-50-60. Пейджер 56-46-46, аб. 4230.

•Небольшой дом в Савватеевке. Недорого. Тел.поср. 6-30-21.

•**ДАЧУ** в с/о "Строитель-1" (о. Ясачный). Тел. поср. 9-10-47.

•Дачу за "кварталом". Недорого. Раб.тел. 53-04-29 с 10 до 16 часов.

•Земельный участок под индивидуальное строительство в п.Байкальск, Северный. Тел. 51-44-31.

•**ГАРАЖ** в ГСК-1, 2, 3. Тел. 51-50-93.

•Гараж недостроенный или коробку рядом с микрорайонами. Тел. 53-72-67.

•Гараж под г/м "Газель" в рассрочку, можно металлический, перевозной, или сниму в аренду надолго. Тел. 51-76-62.

МЕНЯЮ

•**1-КОМН.ХРУЩ.** на 1-комн.кв-ру выше этажом с доплатой. Тел.: 51-47-59, 3-71-70.

•1-комн.хрущ. (179 кв-л,1 эт.) на равноценную в мрн, 2-4 эт. Тел. 6-00-05.

•1-комн.кв-ру улучш. план. (6а мрн, 4 эт.) на 2-3-комн.хрущ. "распашонку". Тел. 51-37-83.

•1-комн.кв-ру улучш. план. (7 мрн, 1 эт., 32,7/16,8, тел., м.дверь) на 2-комн.кв-ру по договоренности. Тел. 569-539.

•1-комн. приватиз. кв-ру на муниципальную комнату с доплатой. Тел. 52-85-50 вечером.

•Две 2-комн.хрущ. (1 и 3 эт.) на 3-комн. кр. кв-ру в кв-лах А, Б, 80, 81, мрн 32, 33. Тел. 51-46-12.

•2-комн.хрущ. (44 кв.м) и комнату (15 кв.м) на 1-2-комн.кв-ру в Красноярске. Рассмотрим любые варианты. Тел. 51-40-91.

•2-комн.кв-ру (11 мрн) на комнату с доплатой. Тел. 528-426.

•2-комн. кр. кв-ру (25 кв-л, 2 эт., 28/45 кв.м, балкон, дв.дв.) на 1-комн.кв-ру и комнату (или доплата). Тел. 51-55-88.

•2-комн. кр. кв-ру (80 кв-л, 1 эт. над цокольным, жил.пл. 24 кв.м, солнечная, тел., пульт, 2 двери, подъезд закрывается) на 2-комн.кр. кв-ру с разд.комнатами. Тел. 52-70-69 с 8 до 9 часов и с 20 до 21 часа.

•2-комн.кв-ру в кирпичном доме (Украина, г.Шепетовка, 2 эт., тел., сарай, погреб) на 2-комн. или 1-комн. кв-ру в Ангарске. Адрес: 15 мрн-11-30.

•2-комн.хрущ. (приватиз., 3 эт., без ворот, тел., 2 м.двери, балкон) + доплата на 3-комн.хрущ., кроме 1 и 5 эт. и угловых, в 177 кв-ле, 19 мрн. Рассмотрим варианты. Конт.тел.: 54-39-97 или 54-77-59 вечером.

•2-комн.хрущ. (177 кв-л, 1 эт., тел.) и две комнаты (3 эт., тел., муниципальные) на 3-комн.кв-ру с тел. в "квартале". Тел.: 4-48-05, 6-24-57.

•2-комн.кв-ру (75 кв-л, 3 эт.) на 2-комн.кв-ру меньшей площади с доплатой в р-не 89 кв-ла (88, 91, 92, 93). Тел.поср. 53-07-15 после 16 часов.

•2-комн.кв-ру улучш. план. (8 эт., неприватиз., балкон застекл., м.дверь) на 1-комн.кв-ру + доплата. Тел.поср. 54-58-39 после 18 часов.

•2-комн.хрущ. (94 кв-л, 3 эт., тел.) + доплата на 3-комн.хрущ., кроме 1 этажа. Тел. 53-76-35.

•2-комн.хрущ. (5 эт., солн., приватиз., рядом транспорт, школа, м.дверь на площадке и вх.двери) на 2-комн.кв-ру улучш. план. в Усолье, кроме 1 эт., в р-не Привокзальный + доплата. Конт.тел. в Ангарске 53-24-15.

•2-комн.кв-ру (г.Чита, 52,4 кв.м, 5 эт.) на 2-комн.кв-ру в Ангарске. Тел. 55-51-99 вечером.

•2-комн.кв-ру в "квартале" (тел., решетки, 1 эт.) на равноценную с доплатой, выше этажами, в "квартале". Тел. 52-31-59.

•2-комн.кв-ру (29,1/45, ост. "ФЗО") на равноценную кв-ру, желательно в мрн. Тел. 55-34-50.

•2-комн.кв-ру улучш. план. (9 мрн, 8/9, 32 кв.м) на 2-3-комн. кр. кв-ру. Тел. 530-946.

•2-комн.хрущ. (93 кв-л, 2 эт., тел., балкон застекл., хор.сост.) + доплата на 2-комн. кр. кв-ру с 73 по 107 кв-л. Тел. 530-493 вечером.

•2-комн.кв-ру (93 кв-л, солн., перепл., теплая, 5 эт.) на 2-комн.кв-ру в другом р-не. Раб.тел. 55-46-93.

•2-комн.хрущ. (210 кв-л, 1 эт., приватиз., решетки, тел.точка) на равноценную кв-ру выше этажом или на 1-комн.кв-ру улучш. план. с доплатой. Тел. 54-69-25.

•2-комн.хрущ. (9 мрн, 3 эт., тел., решетки, м.дверь) + комната (34 кв-л, 1 эт., на 2 хоз.) на 3-комн.кв-ру или 4-комн.хрущ. в р-не 9 мрн или 1-го лицея. Раб.тел. 57-52-34.

•2-комн.кв-ру улучш. план. в г.Радужный Владимирской обл. (180 км до Москвы, балкон, солнечная) на 2-3-комн.кв-ру в Ангарске, кроме 1 эт. и хрущ. Тел. 52-30-67.

•2-комн.кв-ру в г.Улан-Удэ (дом новый, кирпичный, 4 эт., 46 кв.м) на 2-комн.кв-ру в Ангарске. Тел. 3-71-44 вечером.

•2-комн.хрущ. (15 мрн, 2 эт.) на 3-комн.хрущ., не выше 3 эт. Рассмотрим варианты. Тел. 55-58-02.

•2-комн.кв-ру (82 кв-л, 1 эт., тел., м.дверь, решетки) на 2-комн.кв-ру в Цемпоселке и комнату или доплату. Тел. 3-71-65. Адрес: п.Строитель, ул.Заозерная,4.

•2-комн.хрущ. (210 кв-л, тел.) + доплата на 3-комн.хрущ. с тел., в "квартале". Тел. 4-41-38.

•2-комн.хрущ. (182 кв-л, 3 эт., тел.) на 3-4-комн.хрущ. в "квартале", кроме 1 эт. Или куплю 3-4-комн.хрущ. в "квартале", кроме 1 эт. Тел. 4-83-91.

•2-комн.хрущ. (210 кв-л, 4 эт.) на 4-комн.хрущ. или 3-комн.кв-ру улучш. план. в "квартале", кроме 1 эт. Тел. 4-38-67.

•2-комн.хрущ. (88 кв-л, 3 эт.) + участок в п.Китой на 3-комн.кв-ру, можно на 1 этаже. Тел. 4-67-47.

•2-комн.кв-ру улучш. план. (7 мрн, 50/30/9, 3/5, комн. и с/у разд., мусоропровод, недалеко от маг."Октябрьский") на 3-комн.хрущ., только 2-3 эт., в 6, 6а, 7 мрн. Тел. 9-73-13.

•2-комн.кв-ру улучш. план. (4 эт., неприватиз., на 2 стороны) на две 1-комн.хрущ., кроме 1 этажа. Адрес: 15 мрн-43-27.

•2-комн.хрущ. (11 мрн, 4 эт., 45,6/30,5, приватиз.) на 3-комн.кв-ру. Тел. 6-25-18.

•2-комн.кв-ру в Ангарске (30,5 кв.м, 2 эт.) на 1-комн.кв-ру в Ангарске и 1-комн.кв-ру в Слюдянке. Тел. в Усолье 6-41-55.

•2-комн. кр. кв-ру + доплата на 3-комн. кр. кв-ру в "квартале". Тел. 4-30-82.

•3-комн.кв-ру улучш. план. (10 мрн, 67,9/45,7, балкон 6м, 4 эт., с/у разд., на 2 стороны) на 1-комн.кв-ру и 3-комн.хрущ. или две 2-комн.хрущ., кроме 1 этажа. Варианты. Адрес: 10 мрн-46-192.

•3-комн.хрущ. (8 мрн, 2 эт., солн., несмежная, с/у разд., коридор квадратный, балкон) на 2-комн.хрущ. несмежную, неугловую + ваша доплата. Тел. 51-61-81.

•3-комн.хрущ. (86 кв-л, приватиз., 1/5, 57,3/41,2, м.дверь, решетка) на 2-комн.хрущ. + доплата. Рассмотрим любые варианты. Тел. раб. 52-21-53, Татьяна.

•3-комн.кв-ру + гараж на дом в п.Байкальск. Адрес: 17 мрн-6-168, тел.поср. 9-17-33.

•3-комн.кв-ру на 2-комн.кв-ру и комнату на подселении (доплата). Тел.: 6-83-15, 9-17-67.

•3-комн.кв-ру улучш. план. (29 мрн, 5/4, 39,7/65,6, тел.) на 2- и 1-комн.кв-ры. Тел. 6-24-58.

•3-комн. кр. кв-ру (77,7/49/11, 2/2, 3 кладовки, балкон) на 2-комн.хрущ. и 1-комн.кв-ру улучш. план. или две 2-комн.хрущ., кроме 1 и 5 эт. Адрес: 51 кв-л-6-11. Тел.поср. 3-19-05 вечером.

•3-комн.эксп.кв-ру (7 мрн, на 2 стороны, 67,5/36,4/10,4, 1/5, тел., м. дверь в кв-ре и подъезде) на 2-комн.хрущ. + 1-комн.кв-ра или на 2-комн.кв-ру, 1-комн. кв-ру с доплатой. Тел. 6-38-44.

•3-комн.кв-ру улучш. план. в Черемхово (5 эт., тел., дв.дв.) на кв-ру в Ангарске. Тел.: 6-38-85, в Черемхово 5-60-83.

•3-комн.кв-ру улучш. план.(6а мрн, 1 эт.) на 1-комн. и 2-комн. кв-ры или на 2-комн.кв-ру и комнату. Рассмотрю все варианты. Тел. 56-17-62 после 18 часов.

•3-комн.кв-ру улучш. план. (19 мрн, 59/38/9, приватиз., тел., м.дверь) на 2-комн.хрущ. и 1-комн.кв-ру улучш. план., любой этаж и район. Тел.: 57-69-19 днем, 55-92-58 вечером, Ирина.

•3-комн. кр. кв-ру (50 кв-л, 1 эт., жил.пл. 53 кв.м, кухня 12 кв.м, решетки, м.дверь, сигнализ., тел.) на 2- и 1-комн.кв-ры или продам. Тел. 52-74-58.

•3-комн.кв-ру улучш. план. (41/65, все разд., кухня 9 кв.м, 2 эт.) на две кв-ры (1+1) (2+1). Рассмотрим все варианты. Адрес: 95 кв-л-30-8 в любое время.

•3-комн.кв-ру на две 1-комн.кв-ры. Тел. 53-08-88 после 19 часов.

•3-комн.кв-ру улучш. план. (7 мрн, 2 эт., солн., тел., лоджия, балкон) на 2-комн.кв-ру улучш. план. и 1-комн.кв-ру любую. Тел. 56-95-46.

•3-комн.хрущ. (10 мрн, 3/5, балкон, м.дверь, рядом школа, д/с, остановки) на 1-комн.кв-ру с доплатой в 17, 18, 22 мрн. Тел. 55-47-11.

•3- и 1-комн.хрущ. (177 кв-л, 3 эт., и 8 мрн) на две 2-комн.хрущ. Тел. 55-99-02.

•3-комн. кр. кв-ру (53 кв-л, 44,3/62,1/6, 2 эт., тел., балкон) на 2-комн.кв-ру с тел., кроме 1, 5 эт. Рассмотрим все варианты квартир. Тел. 51-23-86.

•3-комн.кв-ру (61 кв-л, 77/52, центр. газ, дом после капремонта, 1 эт.) на любую кв-ру + две комнаты. Тел. 52-60-22.

•3-комн.кв-ру (61 кв-л, 77/52, центр. газ, дом после капремонта) на три комнаты. Или продам. Тел. 52-60-22.

•3-комн.кв-ру (20 кв-л, 73/48, 2 эт., тел.) + 1-комн.кв-ра (107 кв-л, 3 эт., тел.) на 3-4-комн.кв-ру в 75, 76, 107, 89 кв-лах. Тел. 52-83-32.

•3-комн.кв-ру улучш. план. (277 кв-л, 4 эт., 69/38/10, тел., 2 балкона на разные стороны, м.дверь) на 2-комн.хрущ. с тел. и 1-комн.хрущ. либо доплата на одну из кв-р. Кроме 1 эт. Тел. 51-45-69.

•3-комн.хрущ. (8 мрн, 2 эт., солнечн., коридор квадрат., с/у разд.) на 2-комн.хрущ. на 2-3 эт., не угловую, не смежную + доплата. Тел. 51-61-81.

•3-комн. кр. кв-ру (89 кв-л, 4 эт.) на 2-комн. кр. кв-ру и 1-комн.кв-ру или доплату. Тел. 530-946.

•**4-комн.хрущ. (8 мрн, 1 эт., неприват., м.дверь, решетки, угловая, замок на подъезде) на 2-комн.хрущ. + доплата. Тел. поср.51-71-03 с 18 до 21 часа.**

•4-комн. кр. кв-ру (76 кв-л, 3 эт., 85,3/61,4/8,5) на 2-комн. кр. кв-ру и 1-комн.хрущ. + комната. Тел.поср. 52-90-73 с 18 до 20 часов.

•4-комн.хрущ. и 3-комн. кр. кв-ру (обе на 1 эт.) на 4-комн. кв-ру улучш. план. Тел. 525-825.

•4-комн. кр. кв-ру (86 кв.м, с/у разд., комн. разд.) на две 2-комн.хрущ. или на 2- и 1-комн.кв-ры, или на 3- и 1-комн.кв-ры. Тел. 51-98-70.

•4-комн.кв-ру улучш. план. (17 мрн,104,5/78,6/9, 4/5, тел.) на 4-комн.кв-ру улучш. план. меньшей площади + 1-комн.кв-ра или на 3-комн. улучш. план. и 2-комн.кв-ры, или на 3-комн.кв-ру улучш. план. и две 1-комн.кв-ры. Варианты. Тел. 55-23-39.

•4-комн.кв-ру улучш. план. (17 мрн, 103,7/78,6/9, 4/5) на 4-комн.кв-ра или на 4-комн.кв-ру улучш. план. меньшей площади и 1-комн.кв-ру. Возможны варианты. Тел. 55-23-39.

•4-комн. кр. кв-ру (76 кв-л, 3 эт., 85,3/61,4/8,5) на 2-комн. кр. кв-ру и 1-комн.хрущ. и комнату. Тел.поср. 52-90-73 с 18 до 20 часов.

•4-комн.хрущ. (6 мрн, дв.дв., есть кладовка) на 2- и 1-комн.хрущ. + доплата. Адрес: 6 мрн-6-6.

•5-комн.кв-ру улучш. план. (103,0/70,0, две тещины, на 3 стороны, 1 эт., высоко) на 3+1, 3+2, 4+1 хрущ., 3 + доплата. Тел.поср. 53-53-99. Адрес: 7а мрн-3-69.

Банк информации

•1+Д=2

1-комн.хрущ. (8 мрн, 4/5, 31,6/17,4/6,9, балкон, хорошее состояние) с доплатой на 2-комн.хрущ. в 6, 6а, 7, 8, 9 мрн, можно 1 этаж. (1А-150)

•1+Д=2

1-комн.хрущ. (210 кв-л, 3/5, 31,0/18,0/6,5, балкон, солн., отл.состояние) с доплатой на 2-комн.кв-ру в "квартале", кроме 1 этажа. (1А-147)

•1+Д=2

1-комн.хрущ. (93 кв-л, 4/5, 30,8/18,0/6, балкон, светлая) с доплатой на 2-комн.хрущ. (1А-128)

•1+Д=2

1-комн.кв-ру улучш. план. (12а мрн, 1/9, 37,0/17,1/7,5, солн., хорошее состояние) с доплатой на 2-комн.кв-ру улучш.план., кроме 1 этажа, по ул.Коминтерна. (1Б-238)

•1+Д=2(1)

1-комн.кв-ру улучш. план. (12а мрн, 3/5, 33,0/18,0/9, балкон застеклен, солн., хорошее состояние) с доплатой на 2-комн.хрущ. или 1-комн.кв-ру улучш. план. в 177 кв-ле, 19, 33 мрн. (1Б-234)

•1+К=2

1-комн. кр. кв-ру (89 кв-л, 4/4, 18,0/7,8, балкон, тел.) и комнату (22 кв-л, на 3 хозяина, 1 эт., 25 кв.м) на 2-комн. кр. кв-ру в центре. (1С-12)

•1+1=3(2)

1-комн. кр. кв-ру (76 кв-л, 2/4, 39,9/18,0/9, тел., солн.) и 1-комн.кв-ру улучш. план. (212 кв-л, 3/5, 16/9, лоджия, тел.) на 3- или 2-комн. кр. кв-ру, кроме 1 этажа, в 75, 76, 106 кв-лах. (1С-11)

•2=1+Д

2-комн.хрущ. (72 кв-л, 3/4, 44,8/30,0/6, балкон, солн., после ремонта) на 1-комн.хрущ., 1 эт., с телефоном в городе и доплату. (2А-420)

•2+2=2+Д

2-комн.хрущ. (15 мрн, 1/5, 45,0/29,0/6, тел., хорошее состояние) и 2-комн.хрущ. (15 мрн, 4/5, 45,0/29,0/6, балкон, солн.) на 2-комн.кв-ру улучш. план., кроме 1 этажа, в 8-15 мрн и доплату. (2А-422)

•2+Д=3

2-комн.хрущ. (11 мрн, 4/5, 45,0/28,8/6, балкон, тел., солн., отл.состояние) и доплата на 3-комн.кв-ру улучш. план., 2-4 этажи. (2А-417)

•2+Д=3

2-комн.хрущ. (177 кв-л, 3/5, 45/28,7/6,2, тел.) с доплатой на 3-комн. эксп. кв-ру или улучш. план., можно 1 этаж, в "квартале". (2А-409)

•2+Д=4

2-комн.хрущ. (12 мрн, 5/5, 45,0/28,7/6, балкон, тел., солн., хорошее состояние) с доплатой на 4-комн.хрущ, кроме 1 этажа, в мрн. (2А-405)

•2+Д=4

2-комн. эксп. кв-ру (11 мрн, 5/9, 44,1/28,4/8,6, тел., солн.) с доплатой на 4-комн.хрущ., кроме 1 этажа, по ул.Коминтерна. (2Б-144)

•2+Д=3

2-комн.кв-ру улучш. план. (6а мрн, 4/5, 52,0/30,0/8,5, балкон, тел.) с доплатой на 3-комн.кв-ру улучш. план. (2-4 этажи). (2Б-143)

•3=2

3-комн.хрущ. (85 кв-л, 3/5, 37,0/6, балкон, тел., солн., сигнализация) на 2-комн. кр. кв-ру, кроме 1 этажа, с тел. (3А-111)

•3=2+Д

3-комн.кв-ру улучш. план. (7 мрн, 1/5, 73,0/43,0/9, тел., теплая, хорошее состояние) на 2-комн.кв-ру улучш. план., 1-7 этажи, и доплату. (3Б-174)

•3=2+1

3-комн.кв-ру улучш. план. (219 кв-л, 1/5, 68,0/43,1/9, балкон, лоджия, тел., теплая) на 2-комн.хрущ., кроме 1 этажа, в "квартале" и 1-комн.кв-ру любую. (3Б-169)

•3=2+1

3-комн.кв-ру улучш. план. (17 мрн, 2/5, 41,0/7,5, балкон, тел.) на 2-комн.кв-ру улучш. план. или хрущ. в мрн и 1-комн.кв-ру любую. (3Б-167)

•3=3

3-комн. кр. кв-ру (74 кв-л, 3/4, 73,8/46,4/8,3, тел.) на 3-комн.кв-ру улучш. план., 2-3 эт., в Юго-Западном р-не и доплату. (3С-87)

•4=2+Д

4-комн. эксп. кв-ру (11 мрн, 1/5, 84,0/54,0/8,5) на 2-комн.хрущ. в мрн и доплату. (4Б-31)

Информацию по обмену квартир принимаем бесплатно. Обращаться в агентство **"Банк информации".** **Адрес:** 88 кв-л, д.2, **тел. 53-84-24;** 10 мрн, д.46, ателье "Приангарье", **тел. 59-84-84.**

САКУРА

•**Две 1-комн.кв-ры (206 кв-л, улучш. план., 5 эт., 33.3/16.8/8.6, балкон, тел. и 6а мрн, эксп., 4 эт., 34.0/18.1/7.0, балкон, тел.) на 2-комн.кв-ру улучш. план. или крупногаб. с балконом либо 3-комн.хрущ. или улучш. план., не 1 эт., в "квартале".**

•**Две 1-комн.кв-ры (19 мрн, улучш. план., 4 эт., 34.8/18.9/9.8, балкон, тел. и 178 кв-л, хрущ., 5 эт., 30.0/17.8/6.0, балкон, м.двери) на 2-комн.кв-ру улучш. план., не 1,2 эт., в "квартале" или в 19 мрн.**

•1-комн.кв-ру улучш. план. (12а мрн, 2 эт., 32.6/16.8/8.3, балкон) и доплата на 1-комн.кв-ру улучш. план. или 2-комн.хрущ., не 1 эт., в "квартале".

•2-комн. улучш. план. (212 кв-л, 5 эт., 52.9/33.9/6.9, 2 балкона, тел.) на две 1-комн.хрущ., одну в "квартале".

•2-комн.кв-ру хрущ. (210 кв-л, 2 эт., 40.9/25.3/6.1, балкон) на 1-комн.хрущ., 2, 3 эт., в "квартале" и доплату.

•2-комн.кв-ру улучш. план. (19 мрн, 5 эт., 50.5/31.0/9.0, балкон, тел.) и доплата на 2-комн.крупногаб. кв-ру в "квартале".

•2-комн.кв-ру улучш. план. (32 мрн, 4 эт., 55.3/32.3/10.3, балкон, лоджия) и 1-комн.кв-ру улучш. план. (33 мрн, 4 эт., 33.0/16.8/9.0, балкон, тел.) на 3-комн. кр. кв-ру в "квартале", 3, 4 эт.

•2-комн.кв-ру улучш. план. (32 мрн, 2 эт., 51.0/29.0/9.0, балкон, лоджия, тел.) на 3-комн.кв-ру улучш. план. до 3 эт. или 4-комн.хрущ., 2, 3 эт., в "квартале" или в близлежащих районах.

•2-комн.хрущ. (207 кв-л, 4 эт., 44.7/28.4/6.0, балкон, тел.) на 2-комн.кв-ру улучш. план., не 1, 5 эт., в "квартале" или на 3-комн.кв-ру улучш. план. в 19, 22 мрн.

•Две 2-комн.кв-ры (8 мрн, эксп., 3 эт., 49.0/29.0/9.3, лоджия 6 м и 82 кв-л, хрущ., 4 эт., 45.0/28.0/6.2, балкон) на 3-4-комн. кр. кв-ру в центре.

•2-комн. кр. кв-ру (211 кв-л, 1 эт., 55.0/32.5/10.4, тел., м.двери, решетки) и 1-комн.хрущ. (179 кв-л, 3 эт., 30.0/17.8/6.0, балкон) на 3-комн. кр. кв-ру, не 1 эт., в "квартале". Возможна доплата.

•2-комн.хрущ. в г.Красноярск-26 (г.Железногорск, 2 эт., 45.2/30.1/6.0, балкон, тел.) на 2-комн.хрущ. в г.Ангарске и доплату. Рассмотрим все варианты.

•2-комн.кв-ру улучш. план. (17 мрн, 4 эт., 49.8/28.8/8.7, балкон, тел., м.двери) на две 1-комн. кв-ры, не 1 эт., одна улучш. план.

•3-комн.кв-ру улучш. план. (206 кв-л, 5 эт., 68.9/46.8/9.0, балкон, тел.) на 2-комн. улучш. план., не 1эт., в "квартале" и доплату.

•3-комн.кв-ру улучш. план. (19 мрн, 3 эт., 62.3/40.0/8.7, 2 балкона,тел.) на 2-комн.кв-ру улучш. план., не 1 эт., в мрн и доплату.

•3-комн.хрущ. (10 мрн, 1 эт., 49.9/34.6/6.5, тел., м.двери, решетки) и 2-комн.хрущ. (13 мрн, 5 эт., 43.0/26.4/5.5, комн. увяд., балкон, м.двери, решетки) на 4-комн.кв-ру улучш. план., не 1,5 эт. и не в 9-этажных домах, в 17-22 мрн.

•3-комн.кв-ру улучш. план. (6а мрн, 4 эт., 61.0/38.6/9.0, лоджия, тел., м.двери, решетки) на 2-комн.кв-ру улучш. план. в 6а мрн и 1-комн.кв-ру.

•3-комн. кр. кв-ру (А кв-л, 2 эт., 74.0/53.1/8.6, тел., м.двери) на 3-комн.кв-ру улучш. план. в "квартале", не 1 эт. и не в 9-этажках, и комнату.

•3-комн.кв-ру улучш. план. (95б кв-л, 2 эт., 67.2/47.0/8.5, балкон, лоджия, тел., м.двери, решетки) и 2-комн.хрущ. (210 кв-л, 5 эт., 45.0/29.5/6.0, балкон, тел.) на 4-5-ком

Покупаем акции ОАО АНХК
Чем больше объем, тем больше цена.
☎ 596-132 с 10⁰⁰.
К/т "Пионер"(кв-л 73) с 16⁰⁰до 18⁰⁰.
Квалификационный аттестат АА№017847 выдан 18.10.2000г.
Федеральной комиссией по рынку ценных бумаг.

ПОКУПАЕМ ВЕКСЕЛЯ
на выгодных условиях.
ЗАО "Фирма "Автомобили".
Тел. 54-31-43.

АВТОЗАПЧАСТИ б/у из Японии
Низкие цены
Широкий ассортимент
Адреса: Ангарск, 211 кв-л, д.7, магазин "Бабр", тел. 4-31-57;
Иркутск, тел. 46-49-52. (4060)

Покупаем векселя Альфа-банка.
☎ 53-23-15, 53-05-11.

"Комфи" компьютеры, которые работают!
- готовые решения
- индивидуальная сборка
- любая конфигурация
- периферийное оборудование
- локальные сети
- полный сервис
Адрес: г.Ангарск, ул.8 марта 16, тел./факс 52-65-43, e-mail: comfi@online.ru

•2-комн.кв-ру улучш. план. (12а мрн, 6/9, 52,0/32,0, 2 балкона, тел. будет, м.дверь) на 2-комн.хрущ., кроме 1 этажа, в Юго-Зап. р-не.

•2-комн.кв-ру улучш. план. (7 мрн, 6/9, 51,8/32,4, 2 балкона, тел., м.дверь, приватиз.) и 2-комн.кв-ру улучш. план. (6/9, 51,2/32,1, 2 балкона) на 3-комн.кв-ру улучш. план., кроме 1 этажа, в Юго-Зап. р-не и 1-комн.кв-ру улучш. план., кроме 1 этажа, в Юго-Зап. р-не.

•2-комн.кв-ру улучш. план. (8а мрн, 3/5, 47,5/27,6, балкон, тел., 2-я дверь) на 1-комн.хрущ. и комнату.

•2-комн.кв-ру улучш. план. (7 мрн, 3/5, 50,6/30,0, балкон, тел., м.дверь, приватиз.) на 3-комн.кв-ру улучш. план. на 3, 4 этажах, кроме 9, 8 этажей, в 6, 7, 7а, 12а мрн.

•2-комн.кв-ру улучш. план. (17 мрн, 3/5, 51,0/31,2, балкон, тел., м.дверь, приватиз.) на 3-комн.кв-ру улучш. план., кроме 1, 5 этажей, в 17, 18 мрн.

Информацию по данным вариантам обмена вы можете получить в агентстве "Суворов": 18 мрн, д.4, оф. 254, 255, тел. 55-65-19; 89 кв-л, д.2 (ост. авт. "89 кв-л"), тел. 53-31-70.

НЕДВИЖИМОСТЬ АНГАРСКА

•1-комн. неблаг. кв-ру (4 пос., жил.пл. 19,8 кв.м) на любую 1-2-комн.кв-ру. Тел. 54-12-51, Александр.

•1-комн.кв-ру улучш.план. в Иркутске (Ленинский р-н, 31,2/17,0, 2/5, кирп. дом) на 2-комн.кв-ру улучш.план. в Ангарске . Тел. 55-09-73.

•1-комн.хрущ. (15 мрн, 30,0/16,0/6,0, 5/5, балкон зарешечен, м.двери) на 2-комн.хрущ. с разд. комнатами, кроме 1 этажа, желательно в городе. Тел.родителей 53-54-26, Людмила Николаевна.

•1-комн.хрущ. (92/93 кв-л, 31,0/18,0/6,0, 3/5, балкон, тел.) на 2-комн.хрущ. или 2-комн. эксп. кв-ру, желательно в мрн, кроме 1 этажа. Тел. 53-48-73 после 16 часов.

•2-комн.кв-ру улучш.план. (7а мрн, жил. площадь 33 кв.м, 4/9, 2 балкона застеклены, м.двери на площадке) и 1-комн.кв-ру улучш.план. (6а мрн, 32,0/18,0/9, 2/5, балкон застеклен, на 2 стороны, м.двери на кв-ре) на 3-комн.кв-ру улучш.план. в 32, 33 мрн или 3-комн. кр. кв-ру в "квартале". Этаж любой. Тел. 54-27-98.

•2-комн. кр. кв-ру (76 кв-л, 53,0/30,6/7, 1/3, тел., м.двери, решетки) на 3-комн. кр. кв-ру в городе, кроме 1 этажа. Тел. 52-72-78.

•2-комн.кв-ру улучш. план. (17 мрн, дом 2, 51,0/31,4/9, 1/5, решетки, м.двери) на 1-комн.хрущ. и комнату или 1-комн.хрущ. + доплата. Комнату желательно на 2 хозяина на 2 этаже. Тел. 6-77-96.

•2-комн.кв-ру улучш. план. (17 мрн, 51,1/30,8/8,4, 2/5, балкон застеклен, тел.) на 2-комн.хрущ. поближе к 12 мрн на 2-4 этажах. Тел.: 55-05-03, 6-78-40.

•2-комн.кв-ру улучш. план. (29 мрн, 47,9/28,1/8,5, 3/10, лоджия застеклена, тел.) на 3-комн.кв-ру улучш. план. в 29 мрн или 95 кв-ле, кроме 1 этажа. Тел. 560-971 после 18 часов.

•2-комн.хрущ. (13 мрн, 45,5/28,1/6, 3/5, балкон, дв.дв. на кв-ре, м.двери на подъезде) и 1-комн.хрущ. (47 кв-л, 30,1/18,1/6, 3/4, балкон, тел., угловая, дв.дв.) на 3-комн.кв-ру улучш. план. на 2-5 этажах, кроме 6а мрн. Тел. 52-67-65.

•2-комн.хрущ. (15 мрн, 44,1/28,3/6,6, тел., балкон, м.двери) на 2-комн.кв-ру улучш. план. (на 2 стороны) или 3-комн.кв-ру улучш. план., не менее 40 кв.м, на 2-4 этажах, кроме 9-этажек. Тел. 55-70-95.

•2-комн.хрущ. (189 кв-л, 45,0/30,0/6, 1/5) и 1-комн. неблаг. кв-ру (4 пос., жил.пл. 19,8 кв.м) на 3-комн.хрущ. в "квартале", кроме 1 этажа. Тел. 54-12-51, Александр.

•2-комн.хрущ. (6 мрн, 45,0/28,0/6,3, 2/5, балкон, тел.) на 2-комн.хрущ. в другом р-не, кроме 1 и 5 этажей. Тел. 9-16-22.

•2-комн.хрущ. (85 кв-л, 45,0/28,0/6,2, 4/5, балкон, тел., м.двери) и 2-комн.хрущ. (93 кв-л, 41,0/26,0/6, 2/5, балкон, тел.) на 3-комн.кв-ру улучш. план. или 3-комн. кр. кв-ру с тел., не менее 40 кв.м., кроме 1 этажа и 9-этажек. Тел. 53-01-91.

•2-комн.хрущ. (94 кв-л, -/26,0/6,0, 5/5, балкон, тел., дв.дв.) на 1-комн.хрущ. на 2, 3 эт. с тел. Тел. 6-94-58.

•2-комн.хрущ. и 1-комн.хрущ. в Ангарске (85 кв-л, 45,0/28,0/6, 2/5, тел., балкон, м.двери и 15 мрн, 30,0/18,0/6, 4/5, балкон) на любую кв-ру в Иркутске, кроме Ново-Ленино и Синюшиной горы. Дом.тел. 4-92-86.

•Две 2-комн.хрущ. (91 кв-л, 41,0/26,0/6, 1 и 5 этажи, одна с тел.) на 3-комн. кр. кв-ру в "квартале" (3, 4 этажи, с балконом) или 3-4-комн.кв-ру улучш. план. в "квартале" или 33 мрн, кроме 1 этажа. Тел. 53-32-97.

•2-комн.хрущ. и 3-комн.кв-ру улучш. план. в пгт Михайловка (2 кв-л, жил.пл. 32 кв.м, комн.разд., 4/5, балкон, тел., рядом участок 16 соток и 2 кв-л, жил.пл. 42 кв.м, 3/5, балкон застеклен, тел., м.двери) на любую жилплощадь в Ангарске. Тел. 54-12-51.

•3-комн. кр. кв-ру (27 кв-я, 64,0/38,0/6, 1/2, 2 лоджии застеклены, дом одноподъездный, м.двери, решетки, подвал) на 2-комн.кв-ру улучш. план. или 2-комн.хрущ. на 2-4 этажах. Тел. 52-79-22.

•3-комн.кв-ру улучш. план. (10 мрн, 68,0/40,7/8, 9/9, балкон, 2 лоджии, м.двери) на 2-комн.кв-ру улучш. план. и комнату, или 2-комн.хрущ. и 1-комн.хрущ., или 2-комн.хрущ. и две комнаты, или 2-комн.хрущ., комнату и доплату. Адрес: 10 мрн-46-175 после 18 часов.

•3-комн.кв-ру улучш. план. (15 мрн, 57,7/38,0/9, 5/5, лоджия, тел., м.двери на кв-ре и подъезде) на 2- и 1-комн.кв-ры, или 2-комн.кв-ру и комнату, или 2-комн.кв-ру и доплату. Тел. 55-21-17, Мария Федосеевна.

•3-комн.кв-ру улучш. план. (17 мрн, дом 4, /44,3/8,9, 5/5, 3 балкона, м.двери) на 2- и 1-комн.кв-ры или 2-комн.кв-ру и доплату. 2-комн.кв-ру кроме 1 этажа и 9-этажек. Адрес: 17 мрн-4-38.

•3-комн.хрущ. (88 кв-л, 58,8 кв.м, 1/5, тел., м.двери, решетки) на 2-комн.хрущ. на 2-3 этажах в 8, 9, 10, 15 мрн. Тел. 3-47-75, Мария Яковлевна.

•3-комн.хрущ. (92 кв-л, -/37,0/6, 5/5, балкон застеклен, дв.дв.) на 2-комн.хрущ. и комнату или 2-комн.хрущ. и доплату, кроме 1 этажа, желательно в городе. Раб. тел. 52-24-15, Тимошкина Раиса Петровна.

•3-комн.хрущ. (93 кв-л, 60,0/42,3/6, 5/5, балкон, тел.) на две 1-комн.кв-ры. За хороший вариант доплата. Тел. 53-08-93.

•3-комн. эксп. кв-ру (15 мрн, 67,8/37,8/10,2, 5/5, 2 балкона, тел.) на две 1-комн.кв-ры, кроме 1 этажа. Тел. 55-58-16.

•4-комн.кв-ру улучш. план. (17 мрн, 85,6/58,9/9, 2/5, балкон, тел.) на 2-комн.кв-ру улучш. план. и 2-комн.кв-ру, кроме 1 этажа. Тел. 55-09-73.

•Коттедж в пгт Михайловка Черемховского р-на (из бруса, 1-эт., водяное отопление, жил.пл. 65 кв.м, кухня 10 кв.м, огород 8 соток, теплица застекл., 2 гаража, подполье, баня) на 2-комн.кв-ру в Ангарске. Тел. 54-12-51.

• Машину "Волга-3110" 1998 г.вып., без пробега, на квартиру. Дом.тел. 4-92-86.

Специальное предложение от МУП "Недвижимость Ангарска": все клиенты, воспользовавшиеся услугами нашей базы данных, автоматически бесплатно размещают свой вариант на страницах газеты "Время".
Информацию по данным обменам вы можете получить в МУП "Недвижимость Ангарска" по адресу: 6 мрн, д.13/13а (бывшая детская стоматология), **с 9 до 20, обед с 13 до 14 час. Телефон 6-37-41.**

•**ДОМ** в п.Тельма (баня, гараж, 15 соток, насаждения) на 2- или 1-комн.кв-ру в Ангарске или продам. Адрес: п.Тельма, ул.3-я Советская,61.

•1/2 дома в п.Северный (жил.пл. 31 кв.м, отопл., хол./гор. вода, ванна, подполье, 2 сотки земли) на 2-комн.кв-ру или продам. Тел.поср. 52-53-42.

АРЕНДА

СНИМУ

•Меблированную **1-КОМН.КВ-РУ** с тел. Оплата помесячно. Тел.: 52-33-73, 53-28-38.

•Женщина с двумя детьми квартиру в 207, 210 кв-лах. Оплата помесячно. Тел. 56-23-63.

•Срочно! Молодая семья кв-ру в мрн. Оплата помесячно, порядок гарантируем. Тел. 55-48-23.

•Самостоятельная женщина (работает) на длительный срок жилплощадь. Тел. 9-70-11.

•1- или 2-комн.кв-ру с тел. в 6, 7, 8, 9, 10 мрн. Тел. 56-94-78, Ира.

•Срочно 1-комн.кв-ру. Чистоту и порядок гарантирую. Оплата ежемесячно и в срок. Тел. 53-71-10.

•1-комн.кв-ру без тел., желательно меблированную. Оплата ежемесячно, возможно поквартально. Порядок и чистоту гарантирую. Тел. 523-999 вечером, Андрей.

•1-комн.кв-ру в Юго-Западном р-не (работаю в Ангарске). Оплата любая. Тел. в Иркутске 33-15-51.

•Семья из 2 чел. 1-комн.кв-ру на длительный срок. Оплата помесячно. Тел. 55-95-72.

•1-2-комн.кв-ру с тел. в 18, 19, 33 мрн. Оплата по договоренности. Тел. 54-64-18.

•2-комн.кв-ру на 1 год (без мебели). Оплата вперед. Тел.поср. 51-87-26 в любое время.

•**ГАРАЖ** на длительный срок в р-не 85, 94 кв-лов. Тел. 3-62-40.

•Гараж на зиму (тепло обязательно). Тел. 54-54-30.

•Гараж в р-не "квартала". Тел. 54-19-59.

•Гараж в 22, 33, 32 мрн. Тел. 51-19-01.

СДАЮ

•**1-КОМН.КВ-РУ** с мебелью. Оплата поквартально - 1 тыс.руб. в месяц. Пейджер 56-46-46, аб. 4230.

•1-комн.благоустроенную кв-ру в Иркутске (рядом с ж.д. вокзалом Иркутск-Сортировочный, семейным. Тел. в Ангарске 53-72-14.

•2-комн.кв-ру в Иркутске, мрн Юбилейный, на длительный срок девушкам (балкон, м.дверь, 2 эт., решетки). Оплата поквартально - 600 руб. в месяц. Тел. в Ангарске: 56-05-19, 56-10-71.

•2-комн.меблир. хрущ. в 84 кв-ле. Недорого. Оплата за полгода. Тел. 51-43-80.

•**КАПГАРАЖ** на территории 8 а/б на зиму, высокие ворота, свет, тепло, охрана. Тел. 6-12-73.

•Теплый гараж в охр. обществе, напротив 94 кв-ла в Байкальске. Тел. 51-43-80.

•Капгараж на длительный срок. Тел. 52-39-41.

•Гараж в а/к "Привокзальный-3". Тел. 53-46-06.

•Гараж в а/к "Майск-2" или продам. Тел.: 6-94-57, 6-05-03 после 21 часа.

•Гараж в ГСК-1. Тел. 9-77-44 после 18 часов.

•Капгараж. Тел. 3-72-40.

•Капгараж с отоплением. Тел. 52-80-91.

•Гараж в ГСК-4 за магазином "Ангарский" (рядом со сторожем и недалеко от автобусной остановки). Тел. 6-10-69 вечером.

•Охраняемый капгараж за к/т "Октябрь". Кто поможет устроиться юристом, продам. Тел. 561-939.

•Капгараж в а/к "Искра-2" (все есть). Оплата 400 руб. в месяц за год вперед. Тел. 56-20-26 до 22 часов.

•Часть гаража или место для стоянки. Дорого, но надежно. В р-не маг."Витязь" (п.Байкальск). Адрес: Ангарск-12, № 420358.

•Капгараж в а/к "Байкал". Тел. 52-41-61.

•Капгараж в а/к "Сигнал" на год и более. Оплата вперед. Тел. 9-13-54 вечером.

Автотранспорт

ЛЕГКОВОЙ, М/А, ГРУЗОВЫЕ, МОТОЦИКЛЫ, ВЕЛОСИПЕДЫ, З/Ч И ПРИНАДЛЕЖНОСТИ

ПРОДАЮ

•**Л/А** "Тойота-Карина" 1994 г.вып. или меняю. Тел. 54-78-81.

•«Тойота-Калдина» 1994 г.вып. и «Тойота-Спринтер» 1995 г.вып. Пейджер 56-46-46, аб. 4454.

•"Тойота-Камри" 1991 г.вып., АВС, АКП, сигнализ., 4WS. Или меняю. Пейджер 56-46-46, аб. 2160.

•"Тойота-Корона" 1990 г.вып., V 1,5, в хорошем состоянии. Тел. 57-53-38.

•"Тойота-Кроун" 1994 г.вып., без пробега по РФ, суперсалон, два кондиционера, холодильник , АКП, автосвет, недорого. Тел. 55-74-81.

•"Тойота- Корона" 1987 г.вып., в отличном состоянии, тех.осмотр 2002 г. Тел. 55-52-17, 51-71-24.

•"Ниссан-Террано" 1991 г.вып., турбодизель, МКП, 5 дв., люк, сигнализация, черный. Тел. 4-84-67.

•"Ниссан-Пресса" 1991 г.вып., в хорошем состоянии, V 1,5 л. Тел. 6-79-54.

•"Ниссан-Санни" 1995 г.вып., привезен февраль 2001 г., автомат., бензин, электропакет, суперсалон. Тел. 51-32-43.

•«Ниссан-CEFIRO». Тел. 53-59-61.

•"Ниссан-Блюберд" 1994 г.вып., V-1800 куб.см, мех. КПП, суперсалон, в отл. сост. Тел. 3-66-90, после 18 часов.

•«Ниссан-Лангли" 1985 г. вып., металлик, 3-дверный, 1,5 л, требуется небольшой ремонт.Дешево. Тел. 55-13-47 вечером.

• Срочно джип "GMS Джимми" 1994 г. вып., 4WD, состояние отличное. Мотоцикл суперкроссовый "Honda-125". Тел. 55-70-47.

•"Форд-Темпо" 1987 г.вып., 2,3 л, белый, состояние хорошее, на ходу. Тел. 52-74-74.

•"Сузуки-Эскудо" 1991 г.вып., без пробега, 3 двери, автомат, литье, 1,6 л, кондиционер, сигнализация. Тел. поср. 51-77-49 после 22 часов.

•"Т-Королла-100", с/с, серо-синий - 3 тыс. у.е. Тел. 51-88-61 после 18 часов.

•**Срочно ГАЗ-31029 1996 г.вып.Недорого. Тел. 56-97-70.**

•ГАЗ-2410 1986 г.вып., литье, в отличном состоянии. Тел. 53-58-21.

•ГАЗ-31029 1996 г.вып., черный, бензин А80, сигнализ., центр. замок, "Пионер". Торг. Тел. 52-30-73 после 19.30.

•ГАЗ-31029 1994 г.вып., серый, бензин А80, сигнализация и центр. замок, "Пионер", ТСУ. Торг. Тел. 51-26-21 после 18 часов.

•"Волга" ГАЗ-31029 1994 г.вып., нужен косметический ремонт. Тел. 6-89-69 вечером.

•ГАЗ-2479 г.вып., отличное состояние, недорого. Тел. 98-83-33.

•ВАЗ-2101 белый, в хор. сост., за 22 т.р. Адрес: пос.Новый-4, дом 76, кв. 3, после 18 часов.

•Аварийный ВАЗ-21011, 1977 г.вып. Раб.тел. 9-43-67, дом.тел. 51-30-11.

•ВАЗ-21083 1993 г.вып., серый, цена договорная. Тел.: 55-91-20, 56-46-46, аб. 4919.

•ВАЗ-21093 1999 г.вып., пробег 27 тыс. км. Тел. 55-57-58 вечером.

•Срочно на з/части ВАЗ-21010, цена договорная. Тел. 54-43-83 в любое время.

•ВАЗ-2107 1992 г.вып., в аварийном состоянии (замена кузова). Тел. 55-96-09 после 20 часов.

•ВАЗ-21083 1990 г.вып., в хорошем состоянии за 50 т.р. Тел. 51-34-61.

•ВАЗ-2106 1977 г.вып. Адрес: 17 мрн. - 6 - 168. Тел. поср. 9-17-33.

•ВАЗ-21043 1999 г.вып. Цена 90 т.р., торг при осмотре. Тел. 54-57-46.

•ВАЗ-21099 2000 г.вып., цвет серебристо-золотой, пробег 7 тыс.км. Тел. 54-20-12.

•ВАЗ-053 1998 г.вып., "сафари", ГАЗ-бензин, 5-ст. КПП, прицепное, антикор., сигн. "Мангуст" - 75 тыс. руб. Тел. 6-03-12.

•ВАЗ-2105 1992 г.вып., цвет вишня, объем 1500, ТС хорошее, недорого. Тел. 57-25-21 с 8 до 16 часов. Ринат.

•"Москвич-2140" 1988 г.вып. за 18 т.р., торг, хор. сост., пробег 75 тыс.км. Тел. 6-05-63 после 20 часов.

•«Москвич-412» 1975 г.вып., цвет белый, не гнилая, в хор. сост., т/о в октябре . Тел. 6-89-86.

•«Москвич-2141» 1995 г.вып., двиг. 1,7 л.Тел. 6-07-42.

•«Москвич-2140» 1988 г.вып. в хор. сост. Тел. 52-84-97.

•«Москвич-412-ИЭ» 1987 г.вып. или меняю на капгараж. Тел. 55-33-25.

•"Таврия" 1993 г.вып. Тел. 54-56-49.

•"Таврия" 1995 г.вып., пробег 37000 км. Тел. 51-29-73.

•ЗАЗ-968Н 1972 г.вып., не на ходу. Адрес: п. Байкальск, ул. Б.Хмельницкого, 3 - 2.

•**ТРАКТОР** ЮМЗ с установкой "петушок". Адрес: п. Железнодорожник Усольского р-на. Тел. 98-2-83.

•Трактор ДТ-75 бульдозер в отличном состоянии. Тел. поср. в г.Ангарске 55-15-64 вечером.

•**М/А** "Тойота-Мастер-Айс-Сурф" 1990 г.вып., АКП, 4WD, или меняю на УАЗ. Тел. 54-33-91.

•М/а "ММС-Делика" 1990 г.вып., 4ВД, дизель, Star vagon, в отл. сост. Тел.: 53-50-07, 53-32-17.

•М/а "Тойота-Таун-Айс" 1989 г.вып., 4ВД, автомат. Тел. 6-73-44 после 19 часов.

•М/а "Мазда-Бонго" 1987 г.вып., двигатель контрактный, новая резина, хорошее состояние, недорого. Тел. 6-84-47.

•М/а РАФ-2203 1980 г.вып., 13 мест, цвет белый с голубой полосой, в хорошем состоянии - 35 тыс.руб. Тел. поср. 51-16-87.

•**М/Г** "Мазда-Бонго" 1989 г.вып., 4WD, г/п 1 т, бензин. Тел. 9-11-57.

•М/г "Тойота-Таун-Айс" 1988 г.вып., 1,5 т, 2 л, бензиновый, тент, 10 л на 100 км, 2,5 тыс. у.е. Адрес: 10 мрн, д. 31, кв. 40.

•М/г 1990 г.вып., дизель, дв. 2 л, с будкой. Тел. 51-32-43.

•Срочно "Ниссан-Атлас" термос 1991 г.вып., 2 т, дизель, в России не эксплуатировался. Цена 5 тыс.у.е. Тел.: 98-82-94 круглосуточно, 52-42-65 утром - вечером.

•**АВТОБУС** ЛАЗ. Тел. 52-31-59.

•**МОТОЦИКЛ** "Урал" 1993 г.вып. без обкатки - 800 км. Тел. 6-48-97.

•**ВЕЛОСИПЕД** "Кама" за 750 р. Тел. 51-05-40.

•Горный велосипед новый, легкий, рама алюминиевая, 21 передача, передняя вилка с амортизатором, фирмы Mass. Тел. 51-74-70. Пейджер 56-46-46, аб. 4951.

•Велосипед "Кама" за 400 р., велосипед дорожный за 500 р. Тел.: 4-07-55 с 9 до 17 часов, 54-74-05 с 18.30.

•Велосипед "Космос" на 5-8 лет. Тел. 6-62-42 вечером.

ЗАПАСНЫЕ ЧАСТИ

•Октан-корректор "ЭКО" с блоком транзисторного зажигания (новый, в упаковке) для двигателей автомобилей ВАЗ, АЗЛК, ИЖ и ЗАЗ (с катушками зажигания Е-115 и В-117 и их модификаций). Тел. 56-41-67.

•Противооткатные подставки под колеса автомобиля резиновые, заводского изготовления - 4 шт. Паяльную мини-лампу для прожигания свечей и др. работ. Тел. 53-79-41.

•Индикаторное приспособление для регулировки клапанов ВАЗ-01. Приспособление для забортовки покрышек камерных шин на ободколес ВАЗ-01-07. Тел. 53-79-41.

•Капот, 2 крыла (короткие) на ВАЗ-08-09 б/у. Недорого. Адрес: 17-6-168. Тел. 9-17-33.

•На а/м ГАЗ-21 двери, ветровое стекло, крышку багажника, задний мост, коробку передач, генератор, стартер и многое др. Тел. 57-48-66.

•АКП с раздаткой для м/а "МАЗДА-БОНГО", двигатель ГФ. Тел.: 54-07-07, 55-99-34.

•Корзину сцепления, генератор, ветровое стекло (сталинит) на а/м "Волга" Тел.раб. 57-58-34 (Сергей Владимирович).

•Передний мост к УАЗ б/у. Недорого. Тел. 52-86-40.

•Задний мост к а/м ВАЗ в сборе. Недорого. Тел. 55-96-81 после 19 часов.

•Запчасти б/у от а/м "Ниссан-Пульсар" 1983 г.вып. (мехкоробка, корзина, выжимной, диск R 13). Тел. 545-135 после 18 часов.

•Задний бампер "Тойота-Корона" и крышку багажника б/у, кузов 1994 г.вып. Тел. 52-68-07.

•Одну правую переднюю и две правые задние двери на ВАЗ-2106 б/у. Тел.: 3-10-69 после 18 часов., 53-50-15 в рабочее время.

•Стартер ВАЗ 01-07 б/у. Тел. 54-23-89.

•На м/а "Ниссан-Ванетте" вакуумник. Тел. 51-48-18.

•Двигатель КамАЗ по запчастям. Тел. 52-67-42. Тел. поср.: 96-66-25, 52-35-97.

•Коробку-автомат для двигателя 1 VZ. Тел. 6-84-47.

•Запчасти от "Тойота-Корона": кузов 150, двигатель 3А.Тел. 52-72-37.

•На а/м "Делика" рулевую рейку, раздатку, стартер. Тел. 53-03-77.

•На а/м ВАЗ-06 крыло левое переднее. Дешево. Тел. 95-50-85.

•К а/м "Москвич-412" крышку на капот, крышку на багажник. Тел. 530-229.

•Для а/м дополнительный фонарь задний, крышку трамблера для ВАЗ 2101-013, щетки (дворники) для "Москвич-412", сырую резину (размер 55 см х 20 см), амперметр шк. 0-10А. Тел. 52-69-41.

•К а/м "Т-Карина" две передние пружины, кузов ST-170 б/у, два литых диска R 13 для иномарки б/у. Тел. 52-76-75.

•К М-412 (задний мост, двери в сборе, печку и др.) Адрес: 9-89-67. Раб.тел. 51-60-99, Валя.

•Колеса 4 шт. М-412, два с дисками в хорошем состоянии и два шипованных. Адрес: 9-89-67. Раб.тел. 51-60-99, Валя.

•К а/м КамАЗ тент, полог, водительское сиденье. Тел. 6-76-43.

•Автоколонки врезные, пр-во Малайзии, 200 w, новые, цена 200 р. Тел. 6-62-31.

•Установку на трактор ЮТЗ (петушок). Адрес: п.Железнодорожник Усольского р-на. Тел. 98-2-83.

•Новые колеса для а/м по цене ниже рыночной. Тел. 53-37-46 после 17 часов.

•Прицепное устройство к а/м "Нива" ВАЗ-2121. Тел. 527529.

•К лег.а/м прицеп "Байкал" на рессорах. Тел. 52-75-29.

•К лег.а/м прицеп "Скиф", цена 3 т.р. Тел. 68914.

КУПЛЮ

•Автокран. Тел.: 57-80-67, 57-57-08.

•Коробку передач ЗАЗ 40 л.с. Тел. 3-62-48.

•Для ВАЗ-2104 стекла задних фонарей, осветитель заднего номера. Тел. 54-10-56.

•Зеркало на м/а левое, буксировочный трос. Тел. 51-48-18.

•Резину на ГАЗ-53. Тел. 6-84-47.

•Резину на ГАЗ-53 недорого. Тел. 3-71-65 после 19 часов.

МЕНЯЮ

•ГАЗ-2410 1989 г.вып., пробег 90 тыс.км, состояние хорошее, на комнату на подселении по договоренности. Тел.поср. 54-39-07.

•ГАЗ-3307 будка + кузов 1993 г.вып., отл. состояние, на УАЗ-452 (любой), можно аварийный, или продам. Тел. 52-78-58.

•Мотоцикл "Восход-2" с документами + велосипед "Кама" на японский мокик. Тел. 6-14-55, Александр.

Мебель

ПРОДАЮ

•Стенку. Тел. 6-46-71.

•Стенку из 4 шкафов 3,35х1,75 для детской комнаты, б/у, в хорошем состоянии, недорого. Тел. 6-87-64.

•Стенку таллинскую, темная полировка, дешево. Размер 2,5х2,2. Тел. 52-51-31.

•Спальный гарнитур полированный, темный орех, можно отдельно по предметам, б/у, в хор. сост. Тел. 3-71-65.

•Спальный гарнитур б/у, орех, из семи предметов, состояние хорошее. Цена 3000 р. Тел. 52-68-46.

•Кухонный гарнитур, стеллажи деревянные книжные, 2 шт., в хорошем состоянии. Тел. 6-48-97.

•Кухонный гарнитур, платяной шкаф со шкафом д/белья, платяной шкаф д/прихожей в "хрущевку" (ГДР), журнал. столик. Тел. 52-71-98.

•Кухонный угловой диван, стол, 2 пуфика. Тел. 51-72-20.

•Мягкий уголок из нат. кожи, черный, б/у - 30000 руб. Тел. 53-09-49.

•Кухонный мягкий уголок резной, светлый. Торг. Обеденный стол и четыре мягких табурета светлые, резные. Тел. 3-41-04.

•Мягкий уголок (диван-книжка + 2 кресла, цвет серый, велюр, дерев.подлокотники). Цена 2 тыс.р., торг уместен. Трельяж - 850 р., тумбочку под телевизор - 350 р. Тел. 612-18, тел.поср. 53-36-57.

•Шкаф платяной малогабаритный (новый, Германия) для детской или прихожей. Тел. 54-54-36.

•Кухонный напольный шкаф б/у за 270 р. Два стула, нужен ремонт, за 50 р. Тел. 56-17-63.

•Для дачи сервант старого образца, высота 2 м, ширина 1,5 м. Цена договорная. Тел. 6-97-25.

•Шкаф 3-створчатый, 2 кровати 1,5-спальные + 2 тумбочки, диван-трансформер. Недорого. Тел.: 9-79-82, 9-16-73.

•Срочно. Крепкую мебель б/у в отличном состоянии, шкаф за 300 р., стол за 200 р., стулья 5 шт. (250 р.). Тел. 6-65-38 вечером.

•Шифоньер 2-тумбов. с зеркалом, кровать деревян. 2-спальн., цвет под орех, стулья 3 шт. Все недорого. Тел. 55-11-73.

•Секретер, книжный шкаф б/у, в хорошем состоянии, недорого. Тел. 6-87-64.

•Шкаф кухонный навесной, светлый, красивый. Высота 120, ширина 80, глубина 30, 3 полки. Тел. 56-95-86.

•Диван б/у для дачи, дешево. Тел. 4-55-46.

•Угловой диван для кухни. Тел. 54-60-39.

•Тахту б/у. Недорого. Тел. 54-71-13.

•Дешево кровать, книжные полки б/у. Тел. 51-31-79.

•2 односпальные кровати и трельяж, мало б/у. Тел.: 529-200, 529-300 вечером.

•Софу б/у в хорошем состоянии за 900 р. (торг), диван немного б/у, в отл. состоянии, большой. Цена 3 т.р. Тел. 6-30-21.

•2-спальную кровать б/у, недорого (фигурная спинка из серого светлого кожвинила). Тел. 3-72-40.

•Кровать с панцирной сеткой, никелированные спинки, в отл. состоянии, недорого. Тел. 52-68-07.

•2-спальную кровать в хор. состоянии (недорого). Тел. 54-06-23 с 9 до 14, спросить Свету.

•Кровать-тумбу в отл. состоянии - 600 р. Адрес: 15-8-20. Тел.поср.: 55-75-05, 55-79-80 вечером.

• Кровать 2-ярусную с матрасами, светлая, длина 185 см. Цена 3 т.р. Тел. 4-88-51.

•Кровать железную 1,5-спальную с новым ватным матрацем, кровать железную 1-спальн. Тел. 4-03-49.

•Две кровати из спального гарнитура (производство ГДР), полировка, темно-коричневого цвета. Тел. 56-41-76.

•Стол-шкаф кух., пенал белый б/у в нормальном состоянии. Дешево. Тел. 6-86-68.

•Журнальный столик б/у, 2 плетеных кресла. Тел.: 9-16-73, 9-79-82.

•Стол раздвижной, полированный, 2 кухонных стола. Тел.: 9-16-73, 9-79-82.

• Новый стол-книжку, кухонный стол с 4 табуретами, напольную 3-ярусную книж. полку. Адрес: 35 кв-л-13-4 после 19 часов.

•Новый журнальный стол, полку для книг (производство г.Иркутск). Недорого. Тел. 547-047.

•Журнальный полированный столик, метал. угловые полочки, метал. решетчатую полочку. Тел. 530-229.

•Столик журнальный, сиденья для табуретов, столешницу из ДВП 75 см х 53 см. Стулья складные - 4 шт. Недорого. Тел. 52-69-71.

•Сервировочный столик, цвет темно-ореховый, на колесиках. Тел. 55-04-17.

•Кресла-качалки б/у в хор. состоянии, 2 шт - 600 р. за одно. Тел. 9-79-47.

•Б/у кресло-кровать в отл. состоянии за 1500 р., кровать (сетка) за 100 р., 2 стула (твердые) по 50 р., тумбу под телевизор за 300 р. Тел. 517320.

•Трельяж от гарнитура "Полянка" б/у в хор. состоянии. Тел. 54-29-94.

•Прихожую б/у (Германия) за 3500 р. Тел. 53-09-49.

•Прихожую б/у светлого цвета. Цена 2000 р. Тел. 52-68-46.

•Полиров. т/шоколадного цвета прихожую (пр-во Иркутска) в улучш. (м/г), открыт. вместит. вешалка с закрытыми антресолями и шкаф-пенал с полками, 1,3х2,2х0,41, в отл. сост., за 2.5 тыс.руб. Тел. 53-52-29.

•Тумбу под ТВ, новая, недорого. Тел. 51-72-20.

•Полку под ТВ "Берлиоз" (Франция), темная, большая, в отл. сост. Тел. 51-17-35.

•Подставку железную на колесиках под телевизор. Тел. 52-51-22 после 18 часов.

КУПЛЮ

•Компьютерный стол. Тел. 53-27-54.

•Кухонный навесной шкаф и мойку нержавеющую, можно без стола. Недорого. Срочно. Тел. 52-73-79.

•Деревянные табуретки, крепкие, 2 шт., б/у. Стулья деревянные 2 шт., крепкие. Недорого, б/у. Адрес: 189-13-58. Тел. 4-78-34 Людмила Петровна Смирнова.

Бытовая техника

ПРОДАЮ

•Морозильную камеру "Бирюса" за 3000 р. Тел. 53-28-33.

•Холодильник "Бирюса-6", видеомагнитофон "ДЭУ". Все б/у, недорого. Тел. 55-96-81 после 19 часов.

•Холодильник "Бирюса" на запчасти. Адрес: 8-94-164, спросить Оксану.

•Холодильник "ЗИЛ" б/у за 1000 руб. Пейджер 56-46-46, аб. 4147.

• Холодильник "Омск", центрифугу, пишущую машинку в хор. состоянии. Дешево. Тел. 6-35-20.

•Холодильник "Бирюса-10" за 1500 р., эл. мясорубку "Помощница" за 500 р. Тел.: 54-07-55 с 9 до 17 часов., 54-74-05 с 18.30 часов.

•Холодильник"ОРСК-112" 2-камерный, стиральную машинку "Урал" без центрифуги, недорого. Тел. 53-09-99.

•Холодильник, тостер, миксер. Все недорого. Тел. 55-43-83.

•Холодильник "НОРД". Тел. 6-46-71.

•Холодильник. Тел. 6-48-97.

•Стиральную машинку "Мини" с центрифугой б/у, в хор. состоянии. Тел. 52-84-97.

•Стиральная машинка "Чайка-2" с центрифугой б/у. Тел. 3-15-95.

•Стиральную машинку п/автомат "Исеть" б/у. Цена 2000 руб. Тел. 4-86-74.

•Стиральные машинки "Малютка" и "Омь". Тел. 6-24-30.

•Стиральную машинку "АРИСТОН-858 СТХ", 20 пр.стирки, сушка, 850 об/мин, новая, в заводской упаковке. Тел. 54-13-45 до 20 часов.

•Стиральную машинку "Урал-10" на запчасти. Машинка в полурабочем состоянии. Тел. 54-74-56.

•Стиральную машинку "Ардо-500" б/у, недорого. Тел. 51-04-47 вечером.

•Стиральную машинку с центрифугой б/у за 1000 р. Возможен торг. Тел. 51-45-32, Сергей.

•Стиральную машинку-автомат (Япония), телевизор, в/магн-н. Тел. 62-246.

•Импортный телевизор и видеоплейер. Тел. 53-84-18.

•Телевизор цветной

ДВО «Да»

·Принтер "Роботрон", А3, матричный, Германия, в комплекте с ПК "Роботрон" для верстки, хранения и распечатки. Цена комплекта 4,5 т.р. Тел. 6-22-07.

·Персональный компьютер и муз.центр "AIWA". Тел. 55-91-57, Алексей.

·Новый компьютер на гарантии. Тел. 55-29-50.

Муз.центр "AIWA NSX-S94" (3СД, 2-кассетная дека с поиском и полным реверсом, DSP-SURROUND, 4 колонки, линейный вход, выход), в отл.состоянии - 6 тыс.руб. Торг.Тел. 6-94-21.

·Магнитофон УПМ-34 "Маяк-202", электрощетка ЭП-64, электропроигрыватель грампластинок, вентилятор электрический типа "ВО-10". Тел. 52-48-66.

·Усилитель "Вега" 50 Вт, в хорошем состоянии за 1000 р. Торг. Тел. 9-79-19 после 17 часов.

·Магнитофон "Юпитер-203" в рабочем состоянии без колонок или меняю на колеса от велосипеда "Школьник" Тел. 6-30-21.

·Магнитофон 2-кассетный, немного б/у, в хорошем состоянии. Тел. 54-58-39 вечером.

·И/п "Сега" с тремя картриджами, книга кодов, один джойстик, за 600 р. Тел. 51-09-46, Дима.

·Пылесос "Уралец" б/у за 700 р., соковыжималку б/у за 800 р. Тел. 51-75-00 после 20 часов.

·Пылесос "Ракета" с двигателем "Самсунг" в отл. состоянии, недорого. Тел. 53-58-64.

·Эл.печатную машинку "Ятрань", новая. Цена 500 р. Адрес: п.Байкальск, ул.Б.Хмельницкого, 3 - 2.

·Телефонный аппарат новый, утюг электричасов. б/у, в хор. состоянии, дешево. Тел. 6-36-97.

·Радиотелефон 900 МГц: дисплей на трубке, цифровой автоответчик, новый аккумулятор. Тел. 55-18-49 после 18 часов.

·Радиотелефон SANYO (база, память 20+3 номера, интерком плюс функции). Цена всего 1800 руб. Тел. 51-42-29.

·Сотовый телефон Motorola Talkabout 180 новый с подключением, гарант., цена 3500. Тел. 6-82-97, Руслан.

КУПЛЮ

·Телевизор импортный б/у, недорого. Тел. 55-28-45. Пейджер 56-46-46, аб. 5457.

·Импортный TV, можно неисправный или с разбитым кинескопом. Тел. 51-65-29.

·Телевизор имп. или отечеств. (можно неисправный), в/мяг. Тел. 622-246.

·Телевизор импортный, диагональ 54-63, в пределах 4,5 т.р. в зависимости от состояния. Тел. 53-20-18.

·Швейную машинку "Зингер" в любом техническом состоянии. От вас: конв. с о/а + 2 куп. б/о + ваши условия. Адрес: 665832 г.Ангарск-32, док. 596047.

·Недорого б/у VGA монитор в рабочем состоянии с защ. экраном. Тел. 54-76-29 после 18 часов.

·Недорого MB-Socket 7, CPU-P-166 MMX, Video 2 MB PCI, SB, DIMM 32 MB, HD, CD-ROM 8-16X, блок питания AT, все б/у. Тел. 54-76-29 после 18 часов.

Гардероб

ДЛЯ ЖЕНЩИН

·Шубу мутоновую, р.46; пальто зимнее с норковым воротником в отл.состоянии, р.48; шапку норковую б/у 1 месяц; шляпку д/с. Дом.тел. 52-34-93.

·Красивый свингер из енота, р.48. Тел. 55-25-01.

·Новый полушубок из меха собаки, р.46, кожаный плащ (Корея) б/у, состояние хорошее. Тел. 52-76-75.

·Шубу-свингер из каракуля, р.46, светлый орех. Тел. 56-11-39.

·Шубы, р.46-48, б/у, от 50 руб., пальто. Недорого. Тел. 56-04-69.

·Шубу иск.мех, р.52-54, пальто деми коричневое, р.52-54, пальто деми синее, букле, р.42-44. Раб.тел. 501-138, Алена.

·Норковую шубу серого цвета. Тел. 53-59-61.

·Шубу мутоновую, новую, черного цвета, р.48-50, рост 176. Дубленку (Турция), р.48-50, рост 176, приталенную, теплую. Тел. 9-79-47.

·Дубленку, фасон молодежный, длина выше колена, цвет - светло-коричневый, пропитка, с капюшоном, р.46-48. За 3000 рублей. Адрес: 29 мрн, д.11, кв.173.

·Дубленку, р.46-48, с капюшоном, укороченную. Тел. 51-64-24 вечером.

·Дубленку новую с капюшоном, р.46-48. Тел. 51-40-91.

·Дубленку б/у натуральную, коричневую, р.46, пр-во Турции, на воротнике, рукавах - мех ламы. Цена 3 тысячи рублей. Тел. 6-73-11 вечером.

·Дубленку б/у 1 сезон, р.46-48, пр-во Югославии. Шубу натуральную, р.44-46. Все в отличном состоянии. Тел. 9-75-97.

·Дубленку натуральную с капюшоном, р.48-50, длинная, б/у 1 сезон - 7 тыс.руб. Пиджак - натуральная кожа, цвет черный, р.46-48, цена 3 тысячи. Адрес: 85 кв-л, общ. 23, ком.320.

·Серо-голубую дубленку, натуральную, до колена, р.48-50. Тел. 56-95-86.

·Дубленку натуральную, б/у, серого цвета, средней длины, расклешенную, р.46-48, в отличном состоянии, цена 3500 рублей. Тел. 4-67-59.

·Дубленку длинную, светло-коричневую (Турция), мало б/у, р.48-50. Тел. 6-39-48 вечером.

·Дубленку, р.48, длинная, в хорошем состоянии. Раб. тел. 51-60-99, Валя. Дом. адрес: 9-89-67.

·Дубленку, р.50-52, рост 165, длинная, коричневая, натуральная (Турция) - 4500 рублей, торг. Тел. 53-42-66 с 18 до 22 часов.

·Шубу (нутрия), новую, черную, р.48-50, длинная, цена 9000 рублей. Тел.55-41-51.

·Шубу искусственную, р.50, темно-коричневая, под норку, новая - 650 рублей. Шапку: верх - натуральная кожа, низ - коричневая норка, б/у - 450 р. Тел.55-41-94.

·Шубу норковую, цельную, цвет черный, новая, р.48-50. 60 тыс. руб. Тел. 6-79-45.

·Шубу мутоновую, черную, р.50-52, 5000 рублей, торг. Тел. 6-00-14 вечером.

·Шубу из кусочков норки, серая, б/у, в хорошем состоянии. Шубу мутоновую, коричневую, б/у, р.42-44, в хор. состоянии. Тел. 3-18-51.

·Шубу мутоновую, черную (р.52-54).Недорого. Тел. 9-17-92.

·Шубу из нутрии, новая, длинная, черная, р.48-50 - 9 тыс.руб. Тел. 55-41-51.

·Шубу каракулевую, черную, б/у, в хорошем состоянии, р.46-48, рост 158 - 3500 руб. Тел. 517-211.

·Шубу из каракульчи б/у, р.44-46, 3000 руб.Сотовый тел. 82-915-14-39 по выходным.

·Шубу из нутрии, р.48-50, б/у 1 сезон. Недорого. Тел. 62-246.

·Шубу мутоновую, р.42, б/у; свингер из лобиков норки, р.44; плащ нат.кожа, р.44. Тел. 52-83-15.

·Мутоновую шубу, черная, р.48-50, б/у, в хорошем состоянии. Недорого. Тел. 54-07-59.

·Шубу нутриевую новую (Прибалтика), светлая, длинная, красивая, р.48-50. Тел. 54-00-29.

·Срочно! Недорого черную каракулевую шубу, р.54. Тел. 51-48-18.

·Шубу каракулевую б/у, р.46; пальто зимнее серое; пальто демисезонное черное, молодежный фасон. Тел. 54-09-96.

·Шубу черную мутоновую, р.48, рост 170, в хорошем состоянии. Недорого. Шапку норковую темно-коричневую, р.57. Тел. 55-73-76.

Шубу из нутрии, новая, длинная, р.48-50 - 9 тыс.руб. Тел. 4-90-67.

Пальто осеннее прямое, не молодежное, р.48, новое - 200 руб.; кофту на пуговицах из ангорки, синяя, р.50 - 180 руб., сапоги зимние, голенище средней длины, р.37, не молодежные - 250 руб. Тел. 4-69-70.

·Пальто д/с, р.46, б/у, иск.замша, красное с подстежкой, капюшоном - 2000 руб. Торг. Тел. 56-95-08.

·Пальто демисезонное, красивое, р.44-48 - 1200 руб., зимние сапоги (Италия) нат.мех, темно-коричневые, немного б/у, р.39. Тел. 6-86-19.

·Пальто демисезонное, коричневое, светлое, трапеция, воротник и манжеты из иск.каракуля, р.50. Недорого. Тел. 54-74-56.

Пальто зимнее, р.42, б/у, плащ на синтепоне (Венгрия), р.50-52, б/у; плащ, кожа крэк, р.44-46, б/у, в хор.состоянии, шапку из норки б/у. Тел. 3-18-51.

·Демисезонное пальто, р.50, б/у, кожаный плащ. Недорого. Тел. 55-70-12.

·Пальто драповое на осень новое, р.46-48, двубортное, прямое, с поясом; пальто кожаное с капюшоном, р.46-48, немного б/у. Тел.: 6-12-18, 53-36-57.

·Пальто д/сезонное, без воротника, горчичный цвет, р.170-90-100, ф-ка "Большевичка". Тел. 6-36-97.

·Пальто деми, коричневое, р.46-48 (Турция), длинное, приталенное, б/у, в отл.состоянии - 1000 руб., торг. Полупальто молодежное, р.44-46, персик. цвет (Турция), б/у - 500 руб. Тел. 56-95-22, Таня.

·Пальто деми, р.50-52, из драпа, новое, недорого. Пальто деми из драпа, р.44-46, фасон свингера - 400 руб. Тел. 6-74-96.

·Новый норковый свингер из лапок, р.48-170 (Греция), кожаную парку, р.46, кожаный плащ, р.44 (Индия). Тел. 52-77-69.

·Свингер из кусочков норки, р.44-46. Тел. 53-21-04.

·Зимнее пальто в хорошем состоянии, с песцом, р.50, недорого. Лыжные ботинки, р.37-38. Плащ американский, р.50-52. Дом.тел. 52-46-22 вечером.

·Новое зимнее пальто, р.52-54, темно-зеленое, фасон прямой, Ангарской швейной ф-ки - 2500 руб. Адрес: 91 кв-л-7-67. Тел. 53-81-60.

·Зимнее пальто серое, длинное, от талии расклешенное, р.46-48 - 1200 руб. Тел. 56-95-86.

·Пальто черное, новое, драповое с капюшоном, низ без разреза, дл. 110-120 см - 500 руб. Тел. 6-14-70.

·Новое зимнее пальто с чернобуркой, р.46-48. Тел. 52-84-97.

·Новое черное кожаное пальто с чернобуркой, р.48 - 12000 руб. Тел. 4-90-67.

·Кожаное пальто с капюшоном, с меховой подстежкой, р.50-52. Тел. 53-78-51.

·Кожаное молодежное пальто, р.42-44. Недорого. Тел. 56-29-77.

·Пальто кожаное крэк, черное с отделкой, р.46-48, куртку кожаную, черную, короткую, р.46-48 (Монголия), куртку кожаную коричневую, длинную, р.46-48 (Турция). Все б/у, недорого. Тел. 55-05-53.

·Кожаный плащ красивый. Тел. 52-21-97.

·Кожаный плащ серый, с большим воротником, р.46-48, б/у; вечернее платье короткое, р.44-46 - 700 руб. Тел. 55-71-20.

·Плащ, р.48, мех.п/пальто, р.48-50. Все новое. Недорого. Тел. 6-67-87.

·Кожаный плащ, р.48, длинный, коричневый, в хорошем состоянии. Недорого. Тел. 53-85-46.

·Куртку кожаную, р. 44-46, б/у, в отл. сост (пр-ва Кореи) - 1000 руб. Тел. 55-43-86 вечером.

·Красивое свадебное платье, р.44-46. Недорого. Тел. 51-02-12.

·Недорого красивое свадебное платье. Тел. 55-08-60.

·Итальянское свадебное платье, р.44-46, длинный рукав. Тел. 54-23-50.

·Сарафан для беременной, зимний вариант, новый. Недорого. Тел. 6-60-87.

·Голубые джинсы на стройную девушку, р.46 - 250 руб. Тел. 56-95-86.

·Шапку-шляпу, верх кожаный, отороченный норкой. Недорого. Адрес: 8 мрн-94-164, Оксана.

Норковую шапку б/у - 500 руб. Тел. 51-61-22.

·Шляпу норковую коричневую, немного б/у, красивая; капор норковый, коричневый, новый; сапоги осенние "ботфорты" (Италия), р.39. Тел. 9-79-47.

·Шапку норковую б/у, коричневая, р.56-58, форма "Корона" - 900 руб. Шапку норковую серую, форма под берет, новая, р.56-57 - 1200 руб. Тел. 6-73-11 вечером.

·Норковую шапку коричневую, красивая, "Янка", б/у 1 месяц. Тел. 55-88-11 после 18 часов.

·Шапку-ушанку норковую, фабричная, в хор.состоянии, р.57-58 - 3500 руб. Тел. поср. 6-91-40, Лариса, 56-08-43.

·Шапку из темной норки, р.57, в отл.состоянии. Недорого. Тел. 53-85-46.

·Неаполитанский берет из голубой норки, твердый, в хорошем состоянии. Тел. 52-53-40 после 20 часов.

·Красивую норковую шляпу, серо-голубая. Тел. 56-95-86.

·Норковую шапку-зайчик, р.57, темно-коричневая, б/у 1 сезон, в отличном состоянии - 1900 руб. Торг. Тел. 56-15-60.

·Шляпу зимнюю из норки, темный орех, ноский пушистый мех, р.59-60 - 1,5 тыс.руб. Торг. Тел. 54-26-14.

·Новые демисезонные сапоги, коричневые, на низком каблуке, ботфорты, р.38-39. Тел. 9-15-44.

·Зимние сапоги "Цебо", р.40, на сплошной подошве, без замков, на полную ногу - 300 руб. Тел. 54-55-85.

·Осенние сапоги на низком каблуке. Тел. 52-47-61.

·Осенне-весенние сапоги, черные, р.38, на неполную ногу, каблук небольшой, наборный. Тел. 3-15-95.

·Сапоги демисезонные, искусственный мех, мягкие, р.39, удобная колодка, новые - 650 руб. Адрес: 29 мрн-10-18 вечером.

·Осенние ботиночки (Италия), р.35, на высоком каблуке, очень дешево. Тел. 4-32-03.

·Ботинки кожаные, черные, р.38, в отл.состоянии. Недорого. Тел. 53-85-46.

·Очень красивые новые туфли (Испания), каблук 5 см, р.37-37,5. Адрес: 93 кв-л-17-23 после 16 часов.

·Туфли осенние, р.41, б/у 1 раз - 300 руб., р.40, б/у 1 раз - 250 руб. Тел. 6-29-84.

·Туфли белые новые, каблук черный 6 см, р.37 - 600 руб. Тел. 6-03-06.

·Черно-белые босоножки, на высоком каблуке, немного б/у, р.38-39 - 150 руб. Тел. 4-56-37.

ДЛЯ МУЖЧИН

· Дубленку муж. б/у импортного производства, коричневая, р. 52-54, рост 180-185 см, недорого. Тел. 54-00-29.

· Дубленку, р.50-52, темно-коричневая, после химчистки, длинная. Раб.тел. 51-60-99, спросить Валю, адрес: 9 мрн-89-67.

· Дубленку коричневого цвета, р.48-50, немного б/у. Тел. 52-21-54.

· Дубленку, р.50-52, натур. мех, норковый воротник, цвет черный. Тел. 6-79-45.

· Шубу крытую, натуральный мех, р.50-52, в отличном состоянии, недорого. Тел. 6-63-89.

· Шубы искусственные черные под мутон, р-ры 44-46 и 46-48, по 500 руб. Пальто демисезонное драповое, модное - 400 руб. Тел. 4-92-81 после 18.00.

· Шубу, иск. мех, черная, р.48. Куртку из кожзаменителя, р.48. Сапоги хромовые, р.40. Брюки, р.48, все по 200 руб. Пиджак коричневый, р.48, 200 руб. Тел. 4-69-70.

· Иск. шубу черного цвета, р.52-54 - 500 руб. Полупальто, р.46-48, воротник и подстежка цигейковые - 1000 руб. Пуховик удлиненный р. 46-48 - 300 руб. Тел. 3-65-78.

· Полушубок армейский б/у, р.52/2, овчинную крытую безрукавку, плащ-накидку офицерскую, штаны ватные камуфлированные, р. 56/3. Тел. 52-86-40.

· Новое драповое пальто с меховой подстежкой, р. 48-50, рост 3. Дом. тел. 3-41-53.

· Полупальто из кашемира, р. 48-50, немного б/у, черное, 550 руб. Тел. 55-41-94.

· Длинное пальто. Пуховик фабричный новый, р. 52-54. Тел. 55-67-16.

· Кожаную куртку (парка). Тел. 6-54-58.

· Куртку кожан. натур., р.48-50, б/у, в хорошем состоянии, длинная, на пожилого мужчину - 800 руб. Тел. 54-60-13.

· Куртку из кожзаменителя, новую, с подстежкой, черная, р.50 - 500 руб. Тел. 54-55-85.

· Новую куртку типа "Аляска" на мальчика 8-10 лет. Тел. 52-47-61.

· Куртку-пилот. Теплая, б/у, в хорошем состоянии, р. 48-50 (черная, кожа) - 1500 руб. Тел. 6-01-74.

· Куртку (кожа натуральная, подстежка, воротник), р.46-48 - 2200 руб. Торг уместен. Тел.поср.: 6-91-40, 56-08-43.

· Кожаный новый плащ, р. 48-52. Тел. 6-89-69.

· Плащ, р.170-104-99, новый (Чехия), коричневый. Костюм коричневый, р. 52/3 (Чехия). Брюки ватные новые, р. 52. Тел. 6-36-97.

· Новые костюмы, р-ры 50/3 и 54/3. Тел. 4-56-24 после 17 часов.

· Шапку сурковую б/у, р. 58-59. Шапку из собачьего меха, р.59. Валенки черные 2 пары б/у, р. 25-26. Недорого. Тел. 53-44-45.

· Шапку-ушанку б/у, р.58, темно-коричневая, за 2500 руб. или меняю на видеомагнитофон или пишущий видеоплейер. Адрес: 188-8-4 с 18.00 до 21.00.

·Почти новые кроссовки «Еврошоп», нат.кожа, черные с белым, высокие, р.44. Тел. 6-79-56.

· Кроссовки "Рибок" баскетбольные, нат. кожа, р. 44,5. Тел. 54-54-36.

· Унты шоферские. Тел. 54-67-93.

· Сапоги кирзовые новые, р. 41, хорошего качества. Конт. тел. 54-39-97.

· Кирзовые сапоги новые, р. 41, за 190 руб. Тел. 6-30-21.

· Сапоги хромовые, р. 42. Тел. 51-40-91.

КУПЛЮ

ДЛЯ ЖЕНЩИН

· Удлиненную кожаную куртку, р.48, (Турция) и дубленку (до колена) натуральную, модный фасон. Все в хорошем состоянии. Пейджер 56-46-46, аб.4230.

ДЛЯ МУЖЧИН

·Отечественную зимнюю куртку-пилот (для летчиков), р.50. Тел. 54-72-05.

·Куртку кожаную, зимнюю, р.50. Тел. 51-10-40.

·Куплю берцы, р.39-40. Тел. 51-17-35.

ЗНАКОМЬТЕСЬ

ВИДЕОТЕЛЕФОН

Те, кто знает, что это такое, могут не читать все, ограничившись информацией, выделенной в рамочке. Остальным информация может оказаться очень полезной.

Итак, что же это такое - ***видеотелефон?*** Прежде всего, это телефон, т.е. аппарат, который умеет передавать голос на расстояние. "Видео" - означает, что помимо голоса этот телефон способен передавать и изображение, как, скажем, телевизор. Только в отличие от последнего вместо героев сериала "Санта-Барбара" вы видите человека, с которым в данный момент разговариваете. Не фотографию, не обездвиженный манекен, а живого человека и все то, что он в данный момент делает. Так как ***передача идет в режиме реального времени***. Видеотелефон позволяет вам общаться, независимо от того, где ваш собеседник находится в момент разговора. Иркутск ли это, Москва, Иерусалим или Нью-Йорк - создается впечатление присутствия вашего визави рядом с вами.



Видеотелефоны могут иметь отличные друг от друга размеры и внешний вид. Неспециалист порой и не определит, что эти два аппарата суть одно и то же. Но одна функция для всех аппаратов общая - та, которая делает их ***ВИДЕОтелефонами***,- передача изображения. Именно эта функция и снискала ***видеотелефону*** его славу, особенно, надо это отметить, в России, в современной России. Наши друзья и родственники разбросаны по всему свету, и если среднестатистический, скажем, канадец, возжелав встретиться, покупает билет на самолет и отправляется в гости, то в то же самое время среднестатистический ангарчанин такого себе позволить не может. Вот так и растут наши дети и внуки, старятся родители, неузнаваемо меняются друзья вдали от нас. А мы не имеем возможности увидеть милые сердцу лица.

Недавно благодаря усилиям ОАО "Электросвязь" в Ангарске появился видеотелефон. И, надо сказать, очень хороший. Большой экран (37 см), необычайная простота и удобство в эксплуатации (вам даже трубку в руках держать не нужно - просто говорите и все), высокое качество изображения, связь практически с любой точкой мира (естественно, где есть видеотелефон). Только на территории бывшего Союза более 100 городов, с которыми осуществляется видеосвязь. ***Полный список городов, с которыми возможна видеосвязь, любой человек может узнать, позвонив по т. 56-42-40.***



Наконец, самое, пожалуй, важное!
С 1 по 31 октября,
в честь 50-летия электросвязи Ангарска,
для всех ангарчан подарок: видеосвязь осуществляется по обычным междугородным тарифам.
Звоните! Тел. в Ангарске 56-42-40.
Приходите и заказывайте видеосвязь:
59 квартал (площадь Ленина), здание АТС-2.

® ЭЛЕКТРОСВЯЗЬ

МЕНЯЮ

ДЛЯ ЖЕНЩИН

·Натуральную длинную дубленку, р.48, б/у 1 сезон на натуральную короткую дубленку, молодежную, р.46-48. Тел. 6-67-21.

Детский мир

ПРОДАМ

·Велосипед на 5-6 лет. Недорого. Тел. 9-17-92.

·3-колесный велосипед б/у. Цена договорная. Тел. 6-97-25.

·Кроватку - 300 руб., складной стульчик - 300 руб. Тел. 59-84-67.

·Кроватку деревянную, 2 положения, б/у. Тел. 6-48-72 вечером.

·Стульчик 3 в 1: высокий стул со столом, качели, кресло-качалка - 1200 руб. Тел. 3-15-02 после 18 часов.

·Ходунки - 350 руб. Тел. 52-56-28.

·Манеж большой из дерева (Германия) б/у - 1000 руб. Тел. 53-09-49.

·Коляску "зима-лето", съемный короб, 3 положения, средние колеса. Тел. 54-06-23 с 9 до 14 часов, Света.

·Коляску "зима-лето" (Польша) б/у 4 месяца. Тел. 52-56-28.

·Коляску "зима" импортного пр-ва, высокая, большие колеса, матрасик, тюль - 700 руб. Адрес: 106 кв-л-7Б-17.

·Зимнюю коляску "Бемби" б/у, бежевая, багажник - 800 руб., т/у или обменяю на стол-стул. Адрес: 219 кв-л-1-15. Тел. 4-89-16.

·Новую коляску "зима-лето" (Польша). Тел. 6-57-62.

Коляску "зима-лето" (Польша) б/у, в отл.состоянии. Тел. 3-13-24.

·Коляску "лето" имп., объемная, синяя с рисунком, складная, меняет полож., большая крыша, чехол, дождевик, метал.сеточка, колеса средние - 1200 руб. Тел. 51-19-59.

·Коляску "лето" (Ю.Корея) б/у, в отл.состоянии. Тел. 53-36-01.

·Коляску "лето", 3 положения спинки, перекидная ручка, ходунки - 1,5 тыс.руб., комбинезоны, костюмы до года. Адрес: 10 мрн-46-24.

·Дубленку, р.26-28. Тел. 53-20-70 после 18 часов.

·Дубленку для девочки отечеств.пр-ва, черная, длинная, теплая, р.46-48. Недорого. Тел. 54-00-29.

·Две натуральные шубки б/у, на 2-4 года, комбинезон на 1-2 года б/у. Тел. 55-06-87.

·Мутоновую шубку б/у, серая - 150 руб. Тел. 52-56-28.

·Шубу подрост., р.44-46, черная с капюшоном, б/у - 1000 руб., ботинки жен. черные, р.37, нат.кожа, немного б/у. Тел. 56-95-22, Таня.

·Шубку мутоновую, черную, р.26, шапки мутоновые коричневые на девочку до 2 лет; куртку на мальчика, р.24-26, на синтепоне, Польша, синяя; сапожки яркие, цветные, утепленные, осенние, р.14. Все б/у. Дешево. Тел. 55-05-53.

·Шубку цигейковую, р.34 - 1500 руб. Торг. Шапочку на 3-5 лет, теплая, новая; спортивный костюм, р.32, с начесом; шерстяной костюм на мальчика, р.30. Тел. 3-41-04.

·Вещи б/у 1 год: шубу мутоновую, комбинезон на пуху новый, комбинезон осенний, рюкзак для ношения ребенка, молокоотсос (Италия) поршневой. Тел. 529-200 вечером.

·Шубу цигейковую на 4-5 лет - 600 руб. Тел.поср.: 6-91-40, 56-08-43.

·Шубку цигейковую б/у на девочку, р.30. Тел. 55-12-90 после 18 часов.

КАК РАЗМЕСТИТЬ БЕСПЛАТНОЕ ОБЪЯВЛЕНИЕ?

1. Отправить по почте купон, вырезанный из газеты, по адресу:

Ангарск, 665830, а/я 57.

2. Принести свой купон по адресу:
Наш адрес прежний.
Рядом с восстанавливаемым зданием на ул.Мира стоят два вагончика. Наш первый.
☎ тоже прежний: **52-21-37**.
- **рынок "Галант"**, 88 кв-л (напротив "Универмага");
магазин "ВЕСНА" 85 кв-л,
магазин "ОСЕНЬ" 92 кв-л.
Для жителей "квартала" -
"Салон красоты", 2 эт., 206 кв-л;
магазин "Мелодия", 210 кв-л,
магазин "Любена", 188 кв-л.

3. Сбросить купон в наши фирменные почтовые ящики в магазинах:
"Весенний" (61 кв-л)
"Универмаг" (93 кв-л)
"Октябрьский" (13 мрн)
"Гефест" (12а мрн)
ТД "Медео" (29 мрн)
"Все для дома" (189 кв-л)

Бесплатно не принимаются :
- содержащие более одной рубрики;
- покупка и реализация оптом и в розницу партий различных товаров;
- продажа и покупка торгового и промышленного оборудования;
- продажа лекарств и продуктов;
- оказание услуг;
- утеря документов, печатей, штампов;
- ликвидация и реорганизация предприятий.

К сведению:
- при заполнении купона б/о необходимо поставить отметку в нужном разделе ("продам", "куплю", "меняю", "сдам в аренду", " сниму", "прочее");
- написать текст разборчиво в одну из рубрик ("Недвижимость", "Автотранспорт", "Бытовая техника" и т.д.).

КУПОН Время

Раздел

☐ Продам
☐ Куплю
☐ Меняю
☐ Сдам в аренду
☐ Сниму
☐ Прочее

БЕСПЛАТНОЕ ОБЪЯВЛЕНИЕ

Писать кратко (не более 25 слов), разборчиво в одну из рубрик. Купоны печатаются в порядке очередности.

_____
_____
_____
_____
_____
_____

официальный дистрибьютор завода СтройКомплекс СТРОИТЕЛЬНАЯ КОМПАНИЯ

Краски ОРЕОЛ®

Покрасил и забыл

открыт региональный склад

Опт: 52-74-20, 52-74-22; Розница: маг. "Северный" (остановка "ФЗО") 0+

•Шубу натуральную (Рига), р.26; куртку б/у 1 сезон, осень-весна, р.42-44. Тел. 9-75-97.

•Полушубок подростковый, р.44, мех, покрытие, новая. Недорого. Тел. 54-07-59.

•Куртку, р.30, пихору, р.32, книги детские. Все новое, недорого. Тел. 4-67-87.

•Новую куртку на девочку, р.32, ботинки зимние, черные, р.15,5, новые. Тел. 6-30-21.

•Платье для бальных танцев на девочку 9-10 лет. Тел. 4-84-67.

•Гимнастический купальник. Тел. 6-01-35.

•Кимоно на 6-10 лет. Арес: 8 мрн-94-164, Оксана.

•Кимоно белого цвета немного б/у на 12-14 лет - 500 руб. Тел. 6-31-57.

•Вещи для девочки (платья, юбки, сарафаны, джемперы), р.38-46, б/у, в хорошем состоянии. Недорого. Тел. 6-87-64.

•Новые детские костыли - 200 руб., валенки немного б/у на 8-9 лет - 100 руб. Тел. 4-06-88.

•Сапоги на девочку 10-12 лет, р.36-37, коричневые, комбинированные кожа+искусств.кожа, мех натур. Вещи на девочку 8-13 лет. Все б/у, в очень хорошем состоянии, недорого. Тел. 55-05-53.

•Зимние сапоги на девочку, черные, р.34, 36, нат.кожа, в отл.состоянии. Раб.тел. 57-85-29, дом.тел. 3-62-69 вечером.

•Кеды черные, утепленные, р.35; туфли черные, р.34-35. Тел. 530-229.

•П/ботинки на девочку 5-6 лет, р.19, на платформе, темные, б/у, кожа. Тел. 56-01-79 вечером.

•Кожаные ботинки, р.14, б/у, в отличном состоянии, комбинезон на синтепоне, новый, на 4-6 лет. Тел. 53-48-27.

•Сапожки зимние, кожаные, темно-синие, р.18 - 250 руб. Тел. 6-48-72 вечером.

•Бальные туфли для девочки, р.18-20; гимнастический купальник черный на 7-8 лет. Тел. 51-17-35.

•Обувь от рождения до года. Тел. 52-79-94.

•Туфли для мальчика черные с пряжкой, р.19,5, сапожки для девочки, р.21, резиновые. Тел. 55-73-76.

•Итальянский грудоотсос с бутылочкой, очень удобный, и соски разные. Тел. 51-48-18.

•Рюкзак для ношения ребенка (Польша) - 200 руб. Тел. 52-56-28.

КУПЛЮ

•Коляску "зима" или "зима-лето". Тел. 3-43-34.

•Коляску "зима-лето" б/у. Тел. 55-61-27.

•Коляску "зима-лето" имп.пр-ва б/у, в хор.сост. Тел. 53-36-01.

•Коляску "зима-лето" или "зима" в хор.сост.; дубленку на мальчика 6 лет, р.30-32; велосипед на 6-8 лет почти новый. Тел. 524-416.

•Недорого дубленку или шубу из натурального меха на мальчика 4-5 лет. Тел.: 6-82-08, 52-43-22.

•Валенки для девочки 8 лет, б/у, недорого. Тел. 3-70-71.



Разное

ПРОДАМ

•Шкурку барсука. Тел. 51-61-22.

•Каркас теплицы 10х4 из металлического уголка. Тел. 6-89-69 вечером.

•Дверь железную с замком, недорого. Тел. 6-18-72.

•Дверь металлическую 2,3х1,0 м с замком и тремя ключами. Цена договорная. Тел. 52-73-79.

•Деревянные гаражн. ворота без коробки, новые, 260х310х8. Цена 3 тыс. руб. Дверь с коробкой б/у 200х97. Цена 500 руб. Тел. 52-74-74.

•Масляный обогреватель имп., 4 банки под сыпучие продукты. Тел. 53-73-32.

•"Болгарку" отечасов., новая. Мощность 750 ватт. Цена 2 тыс. руб. Тел. 52-74-74.

•Печь-буржуйку 600х400х400 мм, толстостенный металл. Мангал-шашлычницу 600х320х220 мм. Тел. 52-59-50.

•Люстру 3-рожковую. Тел. 52-88-57 вечером.

•Оцинкованное рифленое железо 110х64, 10 листов, недорого. Тел. 4-55-46.

•Тележку хозяйственную, 2-колесную, без сумки. Тележку 2-колесную для сада, огорода. Колеса к тележкам диаметром 9-19 см. Тел. 52-69-41.

•Металлоискатель произв. Германии за 8500 руб. Тел. 51-76-62.

•Решетки на балкон 6 метров, недорого. Тел. 55-09-80.

•Бревно фрезерованное 15 куб. м, две ванны чугунные, эмалированные б/у для огорода. Тел. 55-06-87.

•Аппарат слуховой электронный "К-12С". Тел. 52-48-66.

•Оконные блоки с рамами б/у - 6 штук; межкомнатные двери для строящегося дома - 6 штук; бочку метал. 200 л. Тел. 52-48-66.

•Электросамовар с заварником и блюдом; 2-рожковое бра; ночник цветной; ночник-букет; эл. кипятильник (2шт.). Тел. 530-229.

•Крышки на 3-литровые банки многоразового использования (стеклянные, нержавейки, капроновые); капроновые крышки на 5-литровые, полулитровые и майонезные банки. Тел. 530-229.

•Водоэлектронагреватель 25 л, недорого. Тел. 53-03-77.

•Оконные блоки 130х145 - 2 шт. Тел. 6-43-08 после 18 часов.

•Бутыль стекл. 10 л за 30 руб.; кастрюлю 14 л; ведро пластмассовое, почти новое, дешево. Тел. 6-36-97.

•Шкурку новую норки цвета орех. Тел. 6-36-97.

•Темно-коричневую шкуру нутрии 25 дм. Тел. 52-47-61.

•Матрац с матрасовкой за 350 руб.; шторы тюлевые 2,5х1,5 за 80 руб.; часы настенные, механичасов. за 100 руб.; фотообои 1,8х2,45 м (Байкал) за 100 руб.; полотенце вафельное 0,9х0,52 за 12 руб. Тел. 4-69-70.

•Красивый белый уличный подвесной фонарь, недорого. Тел. 51-48-18.

•Электрорубанок. Тел. 55-99-02, адрес: 177 кв-л-13-64.

•Печку для дачи б/у, комбинированную, топится газом, дровами. Тел. 55-99-02, адрес: 177 кв-л-13-64.

•Часы швейцарские, наручные, недорого. Тел. 4-94-54.

•Электросамовар емк. 4л; настольную, лампу "Морозко" в упаковке. Тел. 6-24-30.

•Плитку глазур., белую, ангарскую 150х225 мм (70 руб. за 1 кв. метр). Всего 6 кв. м. Тел. 538-055.

•100-метровый рулон полиэтил. пленки (толщ. 150 мк, ширина рукава 150 см) за 800 рублей. Тел. 52-68-07.

•Межкомнатные двери б/у с рифленым стеклом 198х70 - 2 шт., 198х80 - 1 шт. Тел.: раб. 57-85-29, дом. 3-62-69 вечером.

•Пульт к видеоплейеру "Тошиба". Цена 600 руб. Тел. 3-15-02 после 18 часов.

•Сварочный аппарат (380V), муфельную печь. Тел. 55-23-39.

•Блок разверстки с лампами. Тел. 54-73-62.

•Ёмкость цилиндрическую из нержавейки; теплицу 4х10 конструкции АЭМЗ, остекленная, под разбор; каркас теплицы метал. 4х8 (РМЗ АУС); брус 180х180, 180х100, б/у, 10 куб. м; бочки 200 л для воды - 7 шт.; ванну эмалированную стальную б/у. Тел. 55-27-10.

•Тележку складную грузовую новую, двухколесную. Диаметр колеса 15 см. Цена 400 руб. Тел. 6-39-48.

•Электродвигатель для наждака 180 вт, 220в, 1500 об; понижающий трансформатор 220 на 12 вольт; удлинители 10м, 15м. Тел. 6-97-25.

•Парик темно-русый, средней длины, новый. Тел. 4-84-67.

•Замок гаражный (не реечный); бочку 200 л. Тел. 53-27-54.

•Смеситель для ванной, кнопочный, б/у. Тел. 537-316.

•Входную деревянную дверь с проемом, замком, глазком - 1 шт. Тел. 4-84-28 после 16 часов.

•Кульман с противовесом. Раб. тел. 96-65-73.

•Однофазный счетчик СО-У 446М, 10-40А, госповерка 2001 г., за 200 руб. Тел. 51-49-55.

•Шланг поливочный 20 м, диаметр 16 мм; канистру полиэтил. 20л. Тел. 4-03-49.

•Тушку рыси выделанную. Тел. 6-31-57.

•Дорожку шерстяную новую 1,5х4, красивая, недорого. Тел. 52-21-63.

•Ковер искусственный, коричневое поле с рисунком, недорого, 2х3 м. Тел. 52-21-63.

•Бак н/ж 1х1,5х0,5м с крышкой, люком 0,5х0.5м, баллон кислородный, полосу СТЗ 25х4мм - 10 шт., полосу СТЗ 100х6мм - 5 шт., заготовки из СТ 4мм для бака, проволоку осевую (остатки), трубы диам. 25 СТ оцинк., по 2м с резьбой, щиты метал. 1,5х3м - 2 шт. Тел. 53-03-06 после 18 часов.

КУПЛЮ

•Листы металлические 3-4 мм. Тел. 55-93-17.

•Ковер п/ш или 100% шерсть, 2,5х4,0, серый или коричневый, можно немного б/у, в хор.состоянии, плитку керамическую "Керама" или итальянскую 22,5 кв.м и 5 кв.м полов. Тел. 3-18-51.

•Баллон кислородный, ацетиленовый, углекислотный, огнетушитель углекислотный. Тел. 54-70-17.

•8 алюминиевых листов размером 2000х1300х1. Тел. 551-455.

•Микросхему STV8224B к телевизору "Рекорд" 51 ТЦ 5171. Тел. 53-29-65 после 15 часов.

•Бочонок с крышкой из нержавейки. Тел. 9-16-13.

•Шпалы. Тел. в Рязани (0912) 22-02-45 с 7 до 12 часов (время московское).

•Костыли, можно один. Тел. 551-319.

•Контейнер 5,20 т или металлический гараж. Пейджер 56-46-46, аб. 5808.

•Радиаторы отопления чугунные новые по 50 руб. за секцию. Тел. 54-67-93.

АРЕНДА

•Подвальное помещение (5х12х2,5) сдам под овощехранилище. Варианты. Тел. 54-59-38 с 19 до 21 часа.

•Возьму в аренду набольшое овощехранилище. Тел. 53-44-28 после 21 часа.

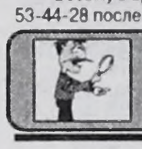

Хобби

ПРОДАЮ

•Пианино "Красный Октябрь", экспортный вариант. Тел. 54-16-02.

•Сортовые фиалки (листья на рассаду, розетки). Тел. 51-06-31.

•Пианино "Ростов- Дон" за 1700 руб., аккордеон полный за 1500 руб., скрипку 1/8 за 700 руб. Тел. 55-71-20.

•Пианино "Беларусь" в хорошем состоянии, черное. Тел. 56-96-47.

•Пианино "Красный Октябрь" темно-коричневое, полированное, три педали, отличный звук, возможен торг, дешево. Тел. 51-74-70.

•Немецкое пианино "Ренеш". Тел. 55-45-85.

•Аккордеон "Ильмера" полный. Тел. 55-30-22.

•Тульский баян в отличном состоянии. Цена 2000 рублей. Тел. 4-67-59.

•Баян московский в хорошем состоянии. Тел. 54-24-61.

•Кировский баян за 500 рублей. Торг. Тел. 3-45-36.

•Баян "Этюд" для учащихся музыкальных школ. Адрес: 91-4-24.

•Баян "Этюд". Тел. 59-81-89.

•Синтезатор (ТОМ-1501). Работает в режиме: оркестр, клавесин, скрипка, орган, фортепиано. Цена 800 рублей. Торг. Тел. 54-14-13.

•Акустическую гитару. Тел. 54-16-57 вечером.

•Фотоаппарат "Полароид" за 150 руб. Фотоаппарат "ФЭД", неисправен, 100 руб. Полку в багажник на "Москвич-2141 - 200 руб. Тел.: 4-07-55 с 9 до 17.00, 54-74-05 после 18.30.

•Фотоаппараты "Зенит-19", "Зенит -ЕТ", "Зенит-Е", фотовспышки. Тел. 52-83-52.

•Полную фотолабораторию: фотоаппарат "Киев-4", увеличитель в чемоданчике, справочник , экспонометр, автоспуск, штатив-универсал, фонарь, бачок, ванночки, кадрирующая рамка, проявитель, закрепитель, бумага. Цена - 800 руб. торг. Тел. 52-84-01.

•Монеты СССР от 1 копейки до рубля. Тел. поср. 51-24-07.

•Монеты, юбилейные рубли 1961-1993 годов. Тел. 56-04-69 после 21.00.

•Монеты, купюры 1961-1992 годов. Тел. 54-19-95.

•Виндсерфинг (доска-парус) отечественного производства. Тел.52-75-29.

•Разборные обрезиненные гантели 6 и 16 кг по одной штуке. Раб. тел. 57-85-29, дом.тел. 3-62-69 вечером.

•Гиря 16 кг, недорого. Тел. 6-54-58.

•Бильярдный стол (в комплекте), фабрика "Старт", Россия. Тел. 53-03-06 после 18.00.

•Желтый пояс б/у для карате. Тел. 51-17-35.

•Пояс оранжевого цвета для карате в отличном состоянии. Цена 50 рублей. Тел. 56-95-75.

•Палки лыжные прогулочные конические. Длина 140 см. Тел. 54-16-57 вечером.

•Лыжные ботинки импортные, размер 35,5. Тел 6-54-58.

•Комнатные цветы: сингониум (25 руб.), молочай (35 руб.), сансевиерия (50-75 руб.), роза (50-75 руб), аспарагус. Тел. 56-29-77.

•Сортовые фиалки, более 100 видов. Тел. 52-59-58.

•Разные цветы: герань, фиалки, пахистахис, хлорофитум. Тел. 9-73-72.

•Укорененные отростки хлорофитума по 5 руб., зеленая традисканция за 5 рублей, пеперомия за 8 руб., сансевиерия от 5 до 25 руб. Адрес: общ. лицея 32, ком.505 (ост. "Горгаз").

•Хорошо ухоженные комнатные цветы: бегония игольчатая, бегония коралловая, щучий хвост низкорослый, кактусы - дешево. Тел.543-614 вечером.

•Кактусы от 5 см до 1 м, пахистахис цветущий. Тел. 56-04-69 после 21 часа до 22.

•Кактусы: эхинопсис, мамиллярия, алоэ лечебное. Тел. 6-90-27.

•Пальму веерную, юкка по 50 руб. Тел.53-27-54.

•8-летние комнатные цветы на лекарства: алоэ, каланхоэ. Есть молодые отростки от них и китайского уса. От фиалок трех цветов лист. Тел. 52-84-01.

•Куст японского бересклета больше 60 см. Есть отростки от 20 до 28 см. Китайская роза больше 1м, цветет. Плющ ("березка"). Тел.: 55-97-88, 96-66-39.

•Отростки плодоносящих лимонов. Дерево мураи с плодами. Тел. 55-29-83.

КУПЛЮ

•Пианино "Красный Октябрь". Недорого. Тел. 6-87-21.

•6-струнную гитару в хорошем состоянии. Тел. 56-14-32.

•Статуэтки лошадей, книги о конном спорте, статуэтки собаки породы русская псовая борзая. Тел. 524-416.

•Монеты и купюры СССР до 4200 руб./шт. Цены высылаю. Возможен выезд. От вас: конв. с о/а + купон б/о. Адрес: 440071, Пенза, а/я 1157.

•Монеты СССР дорого, без обмана. Каталог вышлю бесплатно. Для ответа вложите марки на 6 руб. Адрес: 440039, Пенза, а/я 2121.

•Монеты СССР 1921-91 гг. Дорого. Оплачу вперед. Без обмана.От вас: заявка, купон б/о конв. с о/а. Адрес: 428000, Чебоксары, г/п, а/я 33.

•Монеты СССР до 1991 г.вып. Оплату делаю вперед, дорого. Без обмана. От вас: заявка, купон б/о, конверт с о/а. Адрес: 428000, г.Чебоксары, г-т, а/я 46"М".

•Монеты, купюры СССР, царские, РФ до 93 г., иностр.книги, журналы, газеты, пластинки, открытки, марки, значки, календарики, нагрудные знаки. Все до 91 г. Дорого. Оплата вперед. От вас: конв. с о/а. Адрес: 413100, Энгельс, а/я 92.

•Монеты и купюры СССР 1921-1991 гг. Каталог высылается бесплатно. Старые поздравительные открытки, картинки на детскую тематику. От вас: 2 конверта (1 с о/а), купон б/о и это объявление. Адрес: 140203, Московская обл., г.Воскресенск-3, а/я 40М.

•Монеты СССР 1 руб. - 3000 у.е. Каталог бесплатно. От вас: 2 конв. (чист.). Адрес: 652474, Кемеровская обл., г.Анжеро-Судженск-4, а/я 70"М".

•Монеты, купюры, марки, значки, открытки до 1991 г.вып., дорого. Выезд к вам. Каталог высылаю. От вас: конв. с о/а, купон б/о. Адрес: 664003, Иркутск, док. 577481.

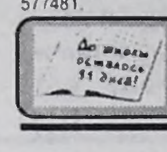

Букинист

ПРОДАМ

•Сборники заданий по математике, для подготовки и проведения письменного экзамена за курс средней школы, 11 кл., новые - 15 руб. Тел. 56-01-25, Ирина.

•1000 лучших школьных сочинений по литературе первой половины XIX в. - 40 руб., алгебра за 9 кл. (Теляковский) - 30 руб., за 8 кл. (Теляковский) - 20 руб., география за 10 кл. (Максаковский) - 50 руб., право и политика (Никитин) - 30 руб., счастливый англ. - 2 (Кузовлев) - 30 руб. Тел. 56-95-22, Таня.

•Родную речь за 3 кл. Введение в историю за 4 кл. Тел. 53-46-06.

•Решебники за 7 кл., геометрия (Погорелов), алгебра (Алимов) часть 1. Тел. 52-57-64 (звонить долго).

•Математика за 5 кл. (Виленкин), естествознание за 5 кл. (Калинова), словари по русскому языку, словарь по английскому для детей, английский для международного сотрудничества (Бонк). Тел. 55-18-10.

•Решебник Г.Д.З.: физика за 9 кл. (И.К.Кикоин), химия за 9 кл. (Фельдман), геометрия за 9 кл. (Атанасян В.Ф., Бутузов С.Б., Кадомуев), алгебра за 9 кл. (Ю.Н.Макарычев), алгебра за 9 кл. (Алимов) и 3 учебника русского языка. Тел. 54-38-25.

•Новая история за 8 кл., русская речь за 8-9 кл., алгебра за 7 и 8 кл., география за 9 кл., английский язык за 9 кл., английский Reader за 9 кл., решебники по геометрии и алгебре за 8 кл., английский язык за 9 кл. Тел. 54-26-09.

•Английский язык + раб.тетрадь за 10-11 кл. (Клементьева, Шеннон), глобальная география за 11 кл. (Лавров), русский язык за 10-11 кл. (Розенталь), решебники по геометрии, алгебре, физике. Тел. 53-48-27.

•Бунеев за 3-4 кл. 1 часть, русский язык за 6 кл. Детская литература (сказки, рассказы). Тел. 51-17-35.

•История за 3 кл. (Чутко) - 40 руб., естествознание за 2 кл. (Дмитриева), математика за 5 кл. (Виленкин), ОБЖ за 2 кл. (Усачев), чтение за 3 кл. (Бунеев) 1, 2 часть, доп.задания за 1-3 кл. русский, математика (Узорова). Тел. 55-67-73.

•"Живое слово" по системе Занкова - 20 руб. Тел. 54-76-72.

•За 8 кл.: физика, алгебра, русский язык, география - 35 руб.; за 9 кл.: алгебра - 35 руб., английский - 20 руб. Тел. 54-57-46.

•Решебник по алгебре за 11 кл. - 15 руб., хрестоматия по зарубежной лит-ре за 10-11 кл., 1 и 2 том - 60 руб., биология в экзамен. вопросах и ответах - 30 руб. Тел. 6-29-84.

•Сочинение-экзамен на "5" - 30 руб., сборник докладов (история, биология, география, физика) за 11 кл. - 40 руб., решебники за 11 кл.: физика - 15 руб., геометрия - 25 руб. Тел. 6-29-84.

•Русский язык за 9 кл., алгебра за 9 кл., физика за 9-10 кл., география за 8, 11 кл., русский язык (теория) за 5-9 кл., решебники за 10-11 кл., сочинения, пособия для сдачи экзаменов по биологии и химии. Тел. 4-41-38.

•Русский язык (практика, русская речь) за 6-7 кл., история древнего мира за 6 кл., алгебра за 7 кл. (Макарычев), литература за 7 кл. (Кутузов). Тел. 4-56-37.

•Человек и общество за 10-11 кл. (Боголюбов), русский язык за 10-11 кл. (Бабайцева), английский язык за 6 кл. (Кузовлев), ОБЖ за 6 кл. (Литвинов), труд за 6 кл. (Симоненко) - 45 руб. Тел. 9-19-49.

•Экзаменационная книжка по физике за 11 кл., стереометрия за 10-11 кл. (А.Гайштут, Г.Литвиненко), английский язык за 8 и 9 кл. (Старков), русский язык за 5-9 кл., теория (Бабайцева). Недорого. Тел. 4-79-15, Настя.

•Алгебра за 7 кл. (Теляковский), история Отечества за 8 кл. (Рыбаков, Преображенский), география России за 8 кл. (Баринова), атлас за 8 кл., природа России. Недорого. Тел. 4-66-89.

•ОБЖ за 10 кл., английский язык за 10, 11 кл., география за 11 кл., решебники по алгебре и геометрии. Недорого. Адрес: 8-3-35, Настя.

•Биология за 7 кл. (Захаров), русский язык за 9 кл. практика (Бабайцева), английский язык за 5-6 кл. (Клементьева), английский язык 10-11 кл. (Кузовлев), история Сибири за 9 кл., английский за 6 кл. (Старков). Тел. 59-82-02 после 19 часов.

ХУДОЖЕСТВЕННАЯ ЛИТЕРАТУРА

•Книги "Приусадебное хозяйство", "Лекарственные растения", "Природы мудрые советы". Тел. 9-73-12.

КУПЛЮ

•Историю среднего мира за 6 кл. (Брандт). Тел. 95-86-30.

•Сборник иркутских вузов. Тел. 54-10-23.

МЕНЯЮ

Новый русско-немецкий словарь (40 тыс.слов) на русско-английский или русско-французский. Тел. 54-33-39.

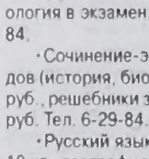

Ищу работу

•Ищу работу диспетчера на домашнем телефоне. Имею большой опыт. Досуг не предлагать. Тел. 3-60-10.

•Ищу работу штукатура-маляра. Тел. 56-17-62 после 18 часов.

•Ищу дополнительную работу домработницы, уборщицы, знание ПК. Тел. 52-50-74.

•Ищу работу уборщицы в вечернее время. Дом.тел. 51-83-03.

•Ищу работу диспетчера на дому. Тел. 6-25-07.

•Ищу работу продавца с графиком работы 2 дня через 2. Раб.тел. 54-33-10 с 18 до 20 часов, Светлана.

•Нужна работа секретаря-референта, делопроизводителя. Исполнительна, ответственна. Тел. 54-42-08.

•Ищу подработку няни, домработницы. Педстаж, порядочность. Тел. 51-51-98.

•Педагог в/о, учитель начальных классов, стаж работы большой, ищет работу гувернантки, возраст детей не ограничен. Тел. 52-87-35, Алена.

•Молодая женщина, 31 год, с высшим торговым образованием, коммуникабельная, ищет работу товароведа. Стаж работы 9 лет. Тел. 51-36-95.

•Водитель категории В, С, Е ищет хорошо оплачиваемую работу. Тел. 55-76-94.

•Ищу работу инженера-строителя, 44 года, опыт 20 лет, прораба, мастера не предлагать. Тел. 6-22-07.

•Мужчина 38 лет ищет работу сторожа. Тел. 511-917.

•Молодой человек ищет высокооплачиваемую работу охранника в вечернее и ночное время. Тел. 540-217 после 20 часов, Александр.

•Ищу любую работу, имею в/о, владею английским, ПК, опыт работы переводчиком, менеджером. Тел. 51-00-71.

•Ищу работу (есть микроавтобус грузо-пасс., 7 мест). Тел. 51-48-18.

•Ищу работу охранника (есть лицензия, удостоверение частного охранника, диплом ИКС-колледжа). Тел. 6-31-54.

•Два парня по 16 лет ищут работу на выходные дни. Зарплата любая, но не маленькая, можно на стоянку. Тел. 51-05-40.

•Лицензионный охранник ищет серьезную работу, связанную с охраной жил.помещений, объектов, сопровождением груза, телохранителем. Тел. 54-77-30, Сергей.

•Водитель с а/м "Москвич"-шиньон ищет работу. Дом.тел. 52-63-83 вечером.

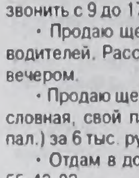

Зоопарк

• 4 августа в 22 мрн потерялась собака (боксер, сука, 6 мес, правое ухо заломано, тигровый окрас). Если вы что-нибудь знаете, позвоните, пожалуйста. Тел. 51-16-89. Адрес: 22 мрн-13-31.

•Кто потерял серого в полоску, крупного, умного, доброго кота? Он живет по адресу: 12 мрн, д.2, второй подъезд, первый этаж. Он очень ждет. Кот. Соседи.

• Продаю щенка овчарки (кобель, 4 мес., недорого). Тел.4-04-88.

•Продаю высокопородных шенков кавказской овчарки клубного разведения. Тел: 56-24-53 вечером, 53-80-30.

• Куплю собаку породы колли (рыжую), коккер-спаниеля (палевую), немецкую овчарку или ротвейлера. Взрослую, суку. Тел. 555-171.

• Продам щенка немецкой овчарки (кобель, 3 мес., без родословной) за 400 руб. Тел. 4-04-88.

• Отдам двух чудесных мохнарыликов в хорошие добрые руки. Тел. 51-48-26, Владимир Алексеевичасов.

• Молодой красивый доберман (окрас черный) ищет подругу. Тел. 52-83-31.

• Продаю клубных щенков тойтерьера от 3 тыс. и выше. Тел. 6-09-56.

• Продаю щенков стаффордшира от выездной вязки. Тел. 54-27-66.

• Продаю суку стаффордширского терьера (1,5 года, родословная). Торг. Тел. 6-27-49, Людмила Николаевна, звонить с 9 до 17 часов.

• Продаю щенка пекинеса от очень хороших производителей. Рассмотрим все варианты. Адрес: 82-19-10 вечером.

• Продаю щенка таксы (8 мес., кобель, клеймо, родословная, свой паспорт, все прививки, цвет черно-подпал.) за 6 тыс. руб. Тел. 51-05-40.

• Отдам в добрые руки щенков пуделя малого. Тел. 55-43-83.

• Симпатичный рыжий боксер, 3 года, ищет подружку для интимной встречи. Тел. 51-87-39.

• Красавица Сандра (нормандский бассет) ищет друга той же породы или породы бассет-хаунд. Тел. 51-87-26 в любое время.

• Отдам в надежные добрые руки собаку (сука, окрас рыжий, дворняжка помесь с боксером). Адрес: 12мрн - д.11 -61 кв.

• Продаю щенков таксы. Раб. тел. 53-84-74, пейджер, аб. 5769, Алексей.

• Продаю очаровательных щенков пекинеса. Тел.: 55-18-03, 3-45-89.

•Возьму собаку старше 6 мес. Тел. 51-00-88.

•Предлагаем двух симпатичных котят: серую кошечку с белой грудью и белыми лапками и котика необычной окраски. Тел. 4-97-36 после 19 часов.

•Продаю сиамских котят. Тел. 53-20-36.

•Продаю персидских котят (цвет кремовый, голубой). Тел. 51-75-00 после 20 часов.

•Котята – 1,5 мес., кошечка – 6 мес. Тел. 52-78-42.

•Отдам в хорошие руки котят. Возраст – 1,5 мес. Едят все. Адрес: А-9-2, тел. 4-56-37.

• Отдам котят в добрые руки. Адрес: 91-8-49, тел. 3-72-08, Нечай Александр.

•Отдам в хорошие руки кошечку, серенькая, очень аккуратная, 1 год. Тел. 88-17-13.

•Отдам в добрые руки котика ,1,5 мес., серый, грудка и лапки белые, от умной разговорчивой кошечки сибирской породы, к еде и туалету приучен. Тел. 54-14-16.

• Создайте тепло и уют в доме. Возьмите маленького котенка (2 мес.) Тел. 6-88-11, Татьяна.

•Сиамская кошечка (к туалету приучена, ест все) ждет добрых хозяев. Тел. 6-70-07.

•Отдам котят (едят все, к туалету приучены). Тел. 51-48-85.

•Добрые люди! Наступают холода, возьмите к себе бездомных кошечек, они живут в 19 мр-не, д.1, первый подъезд (лучше приходить днем, они все на улице). Красавец кот, 3 года, черный с белой грудью и белыми лапами, синие глаза, и две киски - темно-коричневая и тигровая. Все чистые, шерсть блестящая (их подкармливают жильцы). Согрейте себе душу и сердце!

•Продаю щегла вместе с клеткой. Тел. 55-04-17.

•Продаю канареек недорого. Тел. 4-76-31.

•Продаю кур-несушек. Тел. 51-21-20.

•Продаю петуха, ламбраун, 1 год, недорого. Тел. 53-58-21.

•Продаю поросят, 2 мес. Раб. тел. 51-60-99, Валя. Адрес: 9-89-67.

•Продам взрослую козу и козлят (по 8 мес.) Адрес: 4 поселок-д.65-кв.5, остановка автобуса №7 "Поворот".

•Продаю корову стельную четвертым телком, срок отела – февраль. Справки по тел. 6-95-84.

•Продаю корову стельную, отел - начало февраля. Адрес: ул. Б.Хмельницкого, д.3, кв.2 (р-он горгаза).

•Продаю корову дойную, 7 лет. Адрес: Ангарск-14, 15 поселок. д.1, кв.40, проезд автобусом №5 до остановки "Дивизион". Тел. 50-10-29.

•Продаю дойную телку и бычка, стельную козу, поросят, цыплят. Тел. 55-43-83.

•Продаю клетки кроличьи (метал., 500х500х500мм, с кормушкой и оцинков. поддоном) 2 штуки. Тел. 52-59-50.

•Продаю клетку (метал. сетка) для птиц или животных. Размеры: 450х800х750мм. Тел. 52-87-58.

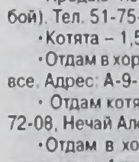

Благодарю

Благодарим врача сексопатолога-андролога **Ясинскую Л.Н.** за профессионализм и чуткую заботу. Ваши пациенты.

•Хочу передать огромный и горячий привет терапевту **Тимошенко В.Г.**, который работает в поликлинике №1. Стрыхарь Светлана Валентиновна.

•Выражаем огромную благодарность уважаемым **Почекутову Евгению Александровичу, Конусову Николаю Гавриловичу** и всему коллективу за оказанную спонсорскую помощь инвалидам с детства! Правление общества инвалидов с детства.

•Аучервальд Наталья, выражаю искреннюю благодарность просто за то, что ты есть. Будь счастлива! Саша.

•Благодарю **Лидию Петровну из 82 кв-ла, Любовь Борисовну из 11 мрн, Светлану из ГИБДД, Елену из 6 мрн., Людмилу Георгиевну из 93 кв-ла, Ольгу из Байкальска, Веру Александровну из 106 кв-ла, Эвелину из 94 кв-ла, Елену из Байкальска, Наталью из центра** за одежду, обувь, книги для приюта "Таня" и детей-инвалидов и их родителей. Ирина.

•Огромная благодарность фирме "Аквамарин", стараниями которой наша свадьба превратилась в незабываемый праздник. Желаем всяческих успехов и дальнейшего процветания.

Семья Хвостенко. 0+



Бюро находок

•5 сентября найдена связка ключей в горсобесе. Обращаться в 101 кабинет.

•Найдено страховое свидетельство гос. пенсионного страхования Шевченко Г.С. (г. Свирск). Тел. 52-21-27

• В 58 кв-ле, за училищем, найдены ключи. Тел. 52-21-37.

•В 78 кв-ле, возле 8,9 домов, найдена связка ключей. Тел. 52-21-37.

•В бюро находок (10 мрн, д.46, магазин «Бережливый», вход со двора) находятся документы Аладина В.А., Фролова В.Н., Важенина В.Н., Каптыгина В.В., Маслакова Г.Н., Пуляевской С.Г., Пуляевского А.М., Потаповой А.В., Картавых О.Ю., Шипицыной Г.И., Сергеевой А.И., Поповой А.В., Непогодина В.А., Шеремет В.В., Москалева М.А., Федорова С.М., Куницына А.Ю., Снегирева К.Э., Гуламова М.А., Афоньшина Г.Н.



Знакомства

ЖЕНЩИНЫ

•Одинокая работающая пенсионерка желает познакомиться с порядочным, добрым и ласковым мужчиной 65-68 лет, в/п в меру. О себе: 65-157-60, люблю природу, домашний уют, материально и жилищно обеспечена. Ангарск-25, док. 022621.

•Одинокая вдова (62-168-73) с ч/ю желает познакомиться с мужчиной без в/п, уважающим свое здоровье, хорошим хозяином. Надеюсь на скорую встречу, заранее обнимаю. Ангарск-30, уд. 05904763.

•Простая девчонка, с ч/ю в порядке, в/п в меру, 18 лет, познакомится с парнем до 25 лет, материально независимым. Ангарск-30, док. 97101.

•Ну где же вы , парнишки! Давайте знакомиться. Мне 20, рост 168, 90-65-95. Пишите. Жду. Назначайте встречу. Ангарск-32, док.№656102.

•Красивая Обезьяна ищет для дружбы сильного, умного, красивого Быка 27-30 лет. Мне: 21-165-58. Пишите в "Сообщения". Обезьяна. Адрес: Ангарск-53, док. 665853.

•Молодая оптимистка (56-156-50) хотела бы встретить понимающего друга для доброй, душевной, человеческой жизни. Писать по адресу: Ангарск-33, а/я 1762.

•Познакомлюсь с мужчиной до 70 лет, работящим. Мне 65-155-60. Хотелось бы остаток жизни прожить друг для друга. Адрес: Ангарск-8, док. 537468.

•Нужен надежный верный человек, способный уважать и ценить. О себе: 60-164-70, приятной внешности, независимая материально, вдова, люблю дачу. Адрес: Ангарск-41, док. 4589.

•Симпатичная девушка (28-165-50) познакомится с мужчиной до 36 лет для серьезных отношений. Телефон ускорит встречу. Ангарск-16, № 029534.

МУЖЧИНЫ

Мужчина 59 лет, без квартиры. Нужна жена в моем возрасте. Писать подробнее о себе. Авантюристкам и ищущим князя и дурака не писать. Ангарск-9, 538341.

•Ищу женщину, способную увезти в эмиграцию нас обоих (на любых условиях). Ангарск-25, док.714006.

•Ищу женщину для счастливой семьи, имеющую жилье в Москве, Прибалтике или Черноземье. Имею все возможности... Ангарск-25, док.714006.

•Познакомлюсь с женщиной до 30 лет для создания семьи, ростом не ниже 160см, симпатичной, без житейских проблем. О себе: 180-80-30, спортивного телосложения, без комплексов, увлечение - спорт, отдых на природе и т.д. Ангарск-24, док. 518786.

•Мужчина (49-167-67) познакомится для дружбы и любви с женщиной без в/п, 41-44 лет, по гороскопу Рак, Лев, Весы, Стрелец, анонимность, порядочность взаимно, пишите телефон. Ангарск-26, док. 5718.

•Молодой спокойный парень познакомится с девушкой до 27 лет, можно с ребенком, без жилищных проблем. О себе: 25 лет, рост 170 см, работаю. Ангарск-6, док.2610960.

•Симпатичный юноша 20-183, без в/п, брюнет, желает познакомиться с девушкой. Адрес: Ангарск-16, в/ч 3466 "М", Боязитов Е.Г.

•Если вы не боитесь помочь обрести себя человеку, который однажды оступился, но полон решимости начать новую жизнь, напишите. Рыба, 31-185-80. Ангарск-9, УК-272/7, 1 корпус, 15 ком.

•Милые женщины! Не упустите свой шанс, и вы познакомитесь с милым, нежным, добрым уголовником. Зовут Александр, 35 лет, по гороскопу Скорпион. Михалеву А.А. Иркутск-58, УК-272/6-6.

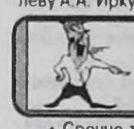

Сообщения

• Срочно требуется мастер для ремонта а/м "Москвич-Святогор", круглосуточно. Дом. тел. 52-42-65 (утро-вечер), раб. тел. 98-82-94.

•Возьму в долг 5 тыс. руб. на 3 мес. на ваших условиях. Оформление у нотариуса. Тел. 532-284 после 15 часов.

**•Собираю вещи для Дома ребенка: одежду, обувь, игрушки, книги, карандаши, краски, нитки, пуговицы, обои, посуду (бутылочки, кружки). Тел. 3-60-10, Ирина.

•Купер, я хотел написать, что ты рэппер что надо, а не под? Zhundar, извини, что неправильно написал твое псевдо. Venus, Кузька & Пяточок, Tonic, вам привет. B@DBOY.

•Давайте познакомимся поближе. О себе: ненавижу школу, люблю все сладкое и особенно играть в Денди. Привет всем. Белый мустанг.

•Петр, если тебе не нравится в переписке (я про малолеток), то отправляйся в знакомство для старшиков. Белый мустанг.

• Striver! Тебе случайно не 16? А зовут тебя не Денис? Лаура.

• Tot@l! Я тоже живу рядом с 7 школой. Возможно, я тебя знаю. Напиши о себе. Лаура.

•НИКИТА! У меня те же пристрастия, что и у тебя. Я считаю, нам нужно познакомиться. Лаура.

•Петр, которому 20. Тебе не нравится, что здесь одни малолетки? 1) Но как давно ты был таким? 2) Каждый человек имеет право на самовыражение. 3) Ты сам влился в толпу этих малолеток, тебя никто не заставлял. Лаура.

•Привет, Братья! Я не против с вами познакомиться. Встретимся у м-на "Силуэт" в субботу в 13.00. Надеюсь, Сирэпли не против. Жду встречи. Лаура.

•Дорогой Ревейджер (Revager)! Пантера и Рысь тебя не знают. А насчет любимого, может, укажешь на него, а? Ангел.

•Optima! Ты всех опустил, а сам на высоте. Упадешь оттуда - будет больно. Обещаю. Пятый Элемент. P.S. А мозги у тебя вроде есть.

•Вопрос к обсуждению для Арийцев: по-моему, последний альбом "Химера" - полное дерьмо по сравнению с "Героем асфальта" и "Генератором зла". Как считаете? Всегда ваш Пятый Элемент.

•Странная вещь: Агент Малдер уехал в отпуск, а Призрак в деревню. И их сообщения всегда рядом. Что бы это значило? То, что это один и тот же! Пятый Элемент.

•Здания сгорают, люди умирают, но настоящая любовь живет вечно. Я уверена. Вот только... Пятый Элемент.

•Ревейджер (Revager) , ты должен знать, что нас злить не следует. В противном случае мы будем точить КОГТИ и КЛЫКИ. Пантера и Рысь. P.S. Кто ты? Наказанье или милость? P.P.S. Помни, что у кошек 9 жизней!!!

•КАДАБРА (KADABRA). Нам кажется, что с такими увлечениями ты вряд ли найдешь здесь единомышленников. Пантера и Рысь. P.S. Тебе сколько лет? (Два по третьему что ли?) Спать пора - горшок звенит.

•Химера, Истинный Ариец и Рыжая! Мы не заядлые фанатки "Арии", но мы очень ценим их творчество. Напишите свои данные для дальнейшего общения! Пантера и Рысь! P.S. Привет тем, кто нас знает и любит.

•Ревейджер (Revager). Мы думаем, что ты и Призрак одно лицо. Пантера и Рысь. P.S. Если это не так, то давай встретимся после выхода сообщений (в пятницу около входа в к/т "Родина" в 17.00).

•Venus, благодарю за привет. Скорость, неужели ты вернулась? Я и не думал, что ты опять будешь писать в "Переписку" (тогда "Сообщения") Максимум (Maximum).

•Пятый Элемент, если ты не любишь семечки, то ты не русский человек. Передаю привет Adres, Venus, ПодЗемке. Максимум (Maximum).

•Эй, переписчики! Есть среди вас фанаты Земфиры и просто рокеры. ПодЗемка. P.S. Оптима`льная жена, лови приветик.

•Передаю привет Фиби и Пайпер Хоуливел! Надеюсь, вы хорошо отдохнули, но теперь пора браться за учебу! Пока. Прю Хоуливел (Зачарованные).

•Привет всем, кто пишет в переписку газеты "Время". Мы три сестры и мы новые. Наш псевдоним - Зачарованные - Прю, Пайпер и Фиби. Пишите любому из нас.

•Привет, Элемент. Что такое ВЛДЖ, я и сам не знаю. О себе: 17 лет, уже без топора, неудобно быть с ним. Добрый хиппи.

•Пятый Элемент! Ты много о себе возомнила. Сообщенцы до 15 лет так и исчезли с разбегу по твоему желанию. Отдыхай и молчи в тряпочку. Леша и Саша, Nike-2, Eagle. Пишите. Trisha.

•Привет, Liza! Мы хотели бы с тобой переписываться. Тем более что одна из нас Стрелец. Пиши нам! Кошечка и Зая.

•Вчера было так хорошо, что сегодня стало плохо. Будете проходить мимо - проходите мимо! Злобная хиппарька Джа.

•Лореляй, пусть я не такая старая, как ты (без обид!), но я намного выше интеллектом, чем весь этот молодняк. Так что давай хоть с тобой будем общаться. OK? Джа.

•Sit(e)na(-c), ты хочешь что-то сказать? Встань. Закрой рот! Сядь! Спасибо. Ты мне до чертиков нравишься. Злобная хиппарька Джа.

•Мун, ты, конечно, извини, но стихоплет из тебя не очень. Может, ты в другом силен? Не знаю, сколько тебе лет, но детским лепетом ты не страдаешь! Злобная хиппарька Джа.

•MaFi, ты не прав(а), говоря, что мужчины боятся, что им скажут "нет". Это, конечно, неприятно, но у настоящего мужчины всегда есть запасные варианты. Boss.

•Дроздофил! Ты пишешь полный бред. Кто ты такой и откуда ты выполз? Кстати, твое псевдо тоже умом не блещет. Знаешь с чем оно созвучно? Boss.

•Привет, Никита! Можешь не верить, это и правда странно, но мы с тобой похожи, начиная от возраста и роста и заканчивая музыкальными пристрастиями. Давай как-нибудь встретимся. Что скажешь? Boss.

•Otavio Montano, ха-ха. Ты получше не мог псевдо себе дать? Или фантазии не хватило? Шико Мота.

Не надо бояться диких зверей, если ты их не трогаешь, будь смелей, живи с ними в мире, но помни весь век: нет зверя коварней, чем человек. Человек слова.

•Был красный меч передо мной, он суть огня, он мною стал, и меч другой в глазах теперь, он вниз клинком в пучинах вод. Ищи. Человек слова.

•Хайствуйте, Dears! B@D BOY, знакомимся? Мне 15-й, а тебе? Steep, я тащусь по рэпу, но принимаю другие муз. направления (кроме попсы). Слушаю рок. Арийцы, чуваки, что надо! KиS , вам respect! Мой адрес: Ангарск-33, док. № 392615.

•Yo! Vista, как насчет переписки? Строчи по адресу: Ангарск-33, док. № 392615. Всем рэпперам Ангарска мой respect. Вместе справимся! Wow! Мы непобедимы! Malder .

• Betti, Lia, Drakosha, Агент Малдер, Steep, Hello! Vampiro, Yo! Не думаю. Cleo, dear, ты не по адресу. Всем, кто просил черкнуть. Мне 15-й год. Malder.

•Девчонки! Давайте общаться активнее! Куда вы пропали? Мне 15, рост 175. Слушаю в основном рэп и хип-хоп, но не рэппер. А вы? Пишите о себе. Отвечу всем. Boss.

•Привет всем переписчикам. Striver, сколько тебе лет? Кузька, придумай себе псевдо получше. K.i.cku.

• Nike-2, у меня глазки карие. Теперь ты пиши о себе! Лучик. Привет Steepy! Кто был на дискотеке 1 сентября в "Современнике"? Лучик и Юта.

•Пятый Элемент, мы с тобой полностью не согласны! Тебе что-нибудь не нравится? Уходи!!! Здесь есть кто-нибудь из квартала? Лучик и Юта.

•Oreiro (то есть М.)! Помнишь 15 августа и пиво? Если да, то давай переписываться. Diamond, я знаю, где учат брейку, но не скажу, т.к. большое количество людей. Каролина.

•Да, Дроздофил, "Сектор Газа" меня прикалывает, особенно песня из их последнего альбома "Сельский туалет". Но я вообще не меломан. Купер.

•KaKTuS, я был на Дне города, но не знаю видел я тебя или нет. Я там сам флаг таскал. Было круто. Купер.

•Привет, Лаура. Спасибо, что откликнулась. В одном сообщении я уже написала о себе побольше. Может, вместе потусуемся? Напиши, сколько тебе лет. Линда.

•Сили, Бет и Люси! Рада, что вы появились в "Переписке". Ловите привет. Дикий ангел, Лаура, Venus, вам тоже большой привет. Линда.

•LeeLoo! Насчет девушки Zarrazy ты попала в цель. Ум-ни-ца. Лови привет. Дикий ангел, а ты в какой школе учишься? Линда.

•Когда я буду бабушкой, куплю себе очки, и со своим я дедушкой прочту эти стихи! Кому не лень, пишите мне!!! Ия.

•Удивительная штука - наша жизнь. Она бешеными скачками летит вперед, но внутренняя ее суть остается неизменной. Всем привет от меня. Ия.

•Так много дней в разлуке. Тебя все нет, ты где-то далеко. Еще не скоро ласковые руки обнимут нежно. А за окном осенняя прохлада и фонари на улице зажглись, я жду тебя, мне ничего не надо, но только ты, пожалуйста, вернись. Ия.

•Блаженны, кто жизнь принимает всерьез, надеятся, верят, стремятся; куда-то спешат и в жару, и в мороз, и сны им свирепые снятся. Ия.

•Хаюшки! Я здесь новенькая. Lili, Ляля, Эмили, ловите привет и не забудьте черкануть мне пару слов. Буду очень рада. Ия.

•Как рассудить и как принять ее? Ей жить в поэме и стихотворенье, жизнь, что ушла в другое бытие, синица - свет, летящая сквозь тени! Рыжая.

•Да, все-таки полезно иногда задуматься о жизни нашей серой. В пережитках чьей-то кудной веры. А ночь без сна - так это не беда. А голова болит - пускай болит. Извилин в ней быть может. Сооб., задумывайтесь, что пишете. Рыжая.

•Металлистке КиС, привет! Малдер, хай, не забывай писать. АлисА, если ты и есть, про кого я думаю, значит, я тебя знаю. Рыжая.

•Привет, Кузька и Пятачок! Охотно буду с вами общаться. Кстати, рада за вас, что вы такие хорошие подруги. Линда.

•Hi, сообщенцы. Я тут новенькая, но многие мне уже написали. Спасибо, что вы такие отзывчивые. И еще комплимент - вы классные. Ваша Линда.

•Привет, Yulia! Ты хочешь познакомиться с парнем? Может, я подойду? Давай встретимся. Знаешь 37 кв-л возле остановки "Московская!? Встретимся в этом квартале у 1-го дома в 6 вечера в воскр. после выхода газеты. Джон.

•Катюша. Я сдержу обещание, но мне без тебя очень плохо. Я очень тебя люблю. Юра.

•Ха-ха!!! Dido, знаешь, на что твое прозвище похоже? На .. А насчет чайника, это ты 101% окончательно и бесповоротно. Deisy.

•ZarrazA, может, она и прекрасна, но ... Почему, почему она безответная?! Я готова кричать на весь мир, что люблю! Золотая Мечта.

•Эй, Dido и Deisy, что вы, с ума посходили? Миритесь!!! Золотая Мечта. P.S. ZarrazA, Лаура, Dido, Deisy, Mini, ловите привет.

•Эй, единомышленники! Я тащусь от тяжелого рока. Слушаю "Metallica", "Protigy". Давайте "посадим" рэпперов, чтоб знали свое место. Dena.

•Я тебя люблю!!! Напиши хоть что-нибудь, откликнись!!! Я погибаю без тебя. К-а.

•Злобная хиппарька Джа, мысли просто божественные, поэтому они явно не твои. Извини, но я бы не хотел предлагать встретиться лжецу, злобному лжецу. Мысли Вслух. P.S. Исидора, тебе тоже привет.

•Передаю огромный, самый белый, самый пушистый ПРИВЕТ своей лучшей подруге Слонечке П.!!! Слоне, я тебя люблю!!! Кристина Р., подружка!

• Deisy! Я так рада встрече с тобой! Я так по тебе скучала! Лови мой самый горячий привет. Твоя Mini.

•Дроздофил! Hi! Напиши о себе. Ты живешь в мрн или в кв-ле? Мы в 7а мрн. P.S. Ждем с нетерпением. Kobra & Anakonda.

•Hi, Баламут! Может, черкнешь о себе? С какой смены учишься? Может, встретимся? Anakonda.

Вчера в Москве
на международной выставке "Ювелир - 2001"
Сегодня в Ангарске
в ювелирном салоне "Жемчужина"

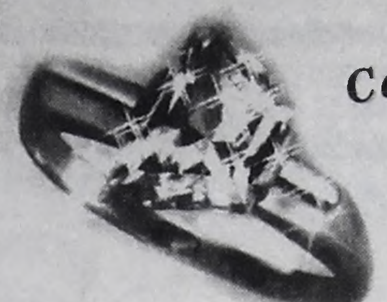

Самое модное, изящное, красивое для вас!

ювелирный салон "Жемчужина"
(район центрального рынка), 23 кв-л, д. 9;
торговый дом "Лола" (6 мрн). 5784

•Лаура, привет! Мне 13 лет. Учусь в 12 школе. Anakonda. P.S. Черкни о себе.

•Hi всем! Мы здесь новенькие и хотим со всеми познакомиться. Нам по 13. Ответим всем. Том & Джери.

•Хватит делить переписчиков на рэпперов и прочих! Надо делить на Кондрата Ивановича (меня) и других (остой). Граф Кондрат Иванович.

•Дорогая Линдочка! Не одна ты такая. Мне тоже нравится эта юная звездочка Алсу. У нее чудесный голосок и сама она красивая. Понимающая тебя Dadi.

•Водолей, при-ветик! Для тебя гороскоп - это зеркало. Ты веришь всем гороскопам? Ведь они все разные, а гороскоп именно для тебя - один! Dadi.

•Мерайа, что за вопрос: если ты хочешь? Разве ты не хочешь?!! Ну, ладно. Я живу в 15-м. Считай, мы соседи. А учусь я в лицее (гуманитарном). Dadi. Да, а какую музыку ты любишь?

•Hello! Hello! How do you do? Я - новенький. Тащусь по рэпу, по реслингу, слушаю рок. Земфира - это круто! Хочу с вами переписываться. Отвечу всем. Hi, Malder! Какими судьбами? Привет, B@D BOY, Zunder, Nike, Купер. До встречи в "Переписке". Universal.

•Striver! Я учусь играть на гитаре, буду рад, если ты напишешь! Думаю, Striver, тебе лучше обратиться к Malder. Universal.

•Пламя жаркое пылает, но погаснет и оно. Только любящее сердце вечным пламенем полно!!! Ну как вам эти слова? Пишите. Ляля.

•Hi! Люди, я влюбилась! Поздравьте меня, ведь это так здорово - ЛЮБИТЬ! Любите друг друга, и все будет ОК! Ваша Ляля.

•ШеFF. Я не думала, что ты можешь такое написать. Ну ладно. Но переписываться хотя бы будем? Lili. Салютики ловите Эмили, LяLя, Купер, Tonik.

•Yo! Бани! Ну познакомились, давай дальше! Давно ты занимаешься брейком? И где, если не секрет? О себе: недавно 16 исполнилось, 165, смотрю все, что мне нравится, и делаю все, что мне захочется!!! Слушаю рэп, papsu, обожаю Акулу и т.п. Пиши. Дерзкая Девчонка.

•Hi, Рок-2! Почему обязательно с рокерами переписываться? Сколько тебе лет? Почему не со мной? Подумай! Привет 13 мрн. В особенности LяLe, Lili и всем, кто меня знает! Пишите. Emili. Yo!

•Эй ты, больной! У кого что болит, тот о том и говорит! Слова фильтруй, ненормальный! Эй ты, Patio, в следующий раз поменьше video смотри, когда будешь писать сообщение. Emili.

•Yo! Dj Водолей! Сколько тебе лет? Что орет в твоем мафоне и чем ты занимаешься? О себе: 16, 163. Слушаю все в обл. RAP и т.п., Акула и т.п. Живу обычной жизнью. Обожаю рисовать, выгуливаться, TV. Пиши. Goni. Привет всем!

•Yo! Шефф, Купер. Эй, что с вами случилось? Почему встречаться толку нет? Почему? Знаете вы не меня, а Lili! Зачем так жестко и грубо? Зачем? Sheff, если я не ошибаюсь, ты Л.Т.? Почему не приходишь к Lili-H. Ведь она тебе нравится. Em ili.

•Hi, Купер! Ты читал мое сообщение для тебя про твой Купер или Cooper? Если да, то это твое дело, как его писать! ШеFF и ты, между прочим, меня разочаровали! Про: "Встречаться не стоит, толка нет!" Вот кора! Ха! Em ili.

АФИША АфиШа АФИША АфиШа АФИША

ДК "Современник" 54-50-84, 54-50-90

Под эгидой фестиваля "Сияние России"

7 октября - праздничный концерт "МОЙ КРАЙ РОДНОЙ, ТЕБЕ ВСЕХ МУЗ ТВОРЕНЬЕ" с участием творческих коллективов ДК "Современник".
Начало в 16.00 в театральном зале.

11 октября - концерт заслуженного артиста России (г.Москва) ЛЕОНИДА ХАРИТОНОВА - бас.
Начало в 19.00. Вход свободный.

13 октября - ночной клуб! Приглашаем отметить великий русский праздник ПОКРОВ. "Весело Покров проведешь - женишка найдешь!" Повеселимся от души - хороводы, конкурсы, забавы.
Цена входного билета 100 руб.



14 октября в 18.00 клуб "Муза" приглашает всех своих друзей. Покров пресвятой Богородицы - отпразднуем вместе! Тел. 54-50-13.

Стильных, элегантных, умных и знающих себе цену молодых людей приглашаем принять участие в традиционном конкурсе ***"Мужчина сегодняшнего дня"****, заявки на участие принимаются до 22 октября.*
Тел. 54-50-84. Ждем вас!

4 ноября в 17.00
Шоу-конкурс "НЕВЕСТА ГОДА" -
праздник красоты, нежности, любви!
Генеральный спонсор конкурса
НОЧНОЙ КЛУБ "УТИКАЙ".
После шоу вечер продолжится
в КТЗ - дискотека!
Билеты заказывайте заранее.
Тел. для справок 54-50-84.



ДК "Современник" принимает заявки на празднование Нового года
- детские утренники;
- новогодние балы для старшеклассников и предприятий;
- празднование Нового года (31 декабря).

Премьер-Видео видеотеатр

DOLBY DIGITAL

Репертуар с 6.10.2001г. по 12.10.2001г.

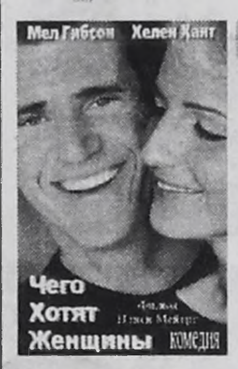

6-7 октября
13.00 - Увлекательная романтическая комедия "ЧЕГО ХОТЯТ ЖЕНЩИНЫ"
В главных ролях: Мел ГИБСОН, Хелен ХАНТ.
Несчастный случай наделяет главного героя уникальным даром - читать женские мысли. Эти сверхъестественные способности дают ему немало возможностей, увлекая в водоворот любовных приключений и комичных ситуаций.
Но можно ли действительно понять, чего хотят женщины?

6-12 октября
15.30, 21.00 - Создатель известных фильмов "Жанна д`Арк", "Крикуны", "Двойник" режиссер Кристиан ДЮГЕЙ представляет мощный, высокобюджетный, скоростной, насыщенный действием и спецэффектами боевик **"ИСКУССТВО ВОЙНЫ"**
В главной роли: Уэсли СНАЙПС.



18.30 - Драма
"ТАНЦУЮЩАЯ В ТЕМНОТЕ".
Это великое кино уже вписано в историю мировой культуры. Им восхищаются, ругают, с ним сравнивают... Верно одно - ни один другой фильм за последнее десятилетие не вызвал такой бури эмоций на планете.
Фильм получил "Золотую пальмовую ветвь" Каннского фестиваля 2000 года в номинациях "Лучший фильм" и "Лучшая женская роль" и множество других наград.
А главных ролях: БЬОРК, Катрин ДЕНЕВ.



Стереозвук в формате "Dolby Digital Surround RF" и великолепное изображение на большом экране - вы окажетесь в центре фильма.
Проезд трамваем № 5 и 6 и автобусом № 4, 7, 8 до остановки "12 микрорайон".
Центр досуга детей и молодежи. Телефон 6-11-82.

Областной фестиваль
Дни русской культуры и духовности "Сияние России"
ДК нефтехимиков ☎ 52-25-22



6 октября -"О Русь, взмахни руками" - праздник русской культуры. Большой концерт с участием всех творческих коллективов Дворца.
Начало в 17.00.
7 октября -"Солнечный круг". Большой театрализированный концерт для всех - от мала до велика. С участием ансамблей "Маргарита", "Школьные годы", "Сюрприз", театра-студии "Родничок" и любимых сказочных героев Театра сказок. *Начало в 12.00.*
8 октября -концерт Государственного Омского русского народного хора. *Начало в 18.00.*
9 октября -концерт русской певицы Евгении Смольяниновой (г.Москва). *Начало в 19.00.*

Театр "Чудак" открывает 48-й сезон.
6 октября - Клод Манье "Услуга за услугу, мадам!"
Начало в 17.00.
7 октября - В.Сигарев "Русское лото".
Начало в 17.00. Для зрителей - лотерея.
Театр-студия "Родничок"
8 октября приглашает на спектакль
"Я считаю до пяти"
Начало в 12.00 во Дворце творчества детей и молодежи.
12 октября -"ДОРОГА К ОЛИМПУ" - торжественный вечер. Вручение специальной премии "ПРИЗНАНИЕ" лучшим работникам области.
Начало в 17.00.

ДК "Строитель" ☎ 52-33-73

6 октября в 13.00 - праздничный концерт, посвященный духовности и музыке, для инвалидов.
в 22.00 - танцевальный вечер отдыха "Кому за 25".
7 октября в 18.00 - вечер-отдыха в клубе "Будем знакомы".
10 октября в 16.00 - празднично-развлекательная программа для инвалидов АГОИ.
11 октября в 14.00 - шашечный турнир для инвалидов ОО "Мир".



Музей часов ☎ 52-33-45

Выставка
"Современное ювелирное искусство Бурятии"
до 15 октября
с 10 до 18 часов
без обеда в рабочие дни.

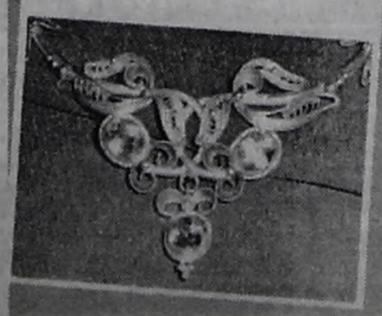

ПОШЛИ В КИНО!

К/т "Родина". Тел. 55-41-02.



4-7 - "Кровь и вино". Триллер. В гл. роли Джек Николсон.
8-14 - "Ворон". Фантастический боевик.
Начало в 15, 17, 19 часов.

Дети, для вас!
4-7 - "Тайна жителей Луны".
8-14 - "Легенда о белом драконе".
Начало в 13 часов.

К/т "Мир". Тел. 53-24-18.
4-7 - "Дом свиданий". Россия.
8-14 - "Эта женщина в окне". Россия. *Начало в 15, 17, 19 часов.*

Дети, для вас!
4-7 - Премьера. "Тарзан". США.
8-14 - "Тайна жителей Луны".
Начало в 13 часов.

К/т "Победа". Тел. 52-36-23.
4-7 - "Никки, дьявол младший". Премьера мистической комедии.
8-14 -"Дом свиданий". Россия.
Начало в 15, 17, 19 часов.

Дети, для вас!
4-7 - "Жар-птица".
8-14 - "Тарзан". Премьера. США.
Начало в 13 часов.

С 15 октября
премьера фильма
"КРОКОДИЛ ДАНДИ В ЛОС-АНДЖЕЛЕСЕ".
В главной роли ПОЛ ХОГАН.
Он слышал, что в Лос-Анджелесе дикие нравы, но не знал, что настолько...

Специальный выпуск НТА и "ВРЕМЯ" ПИРАМИДА

4 октября 2001 года № 39

официальный дистрибьютор завода СтройКомплекс строительная компания открыт региональный склад

Краски ОРЕОЛ

Покрасил и забыл

"Ореол", "Расцвет", ПФ-115 Выгодные цены

Опт т.: 52-74-20, 52-74-22; Розница: маг. "Северный" (остановка "ФЗО")

Металлические двери, решетки в кредит. Теплицы - предоплата 50%.

ЦИНКОВАНИЕ ТЕРМОДИФФУЗИОННЫМ СПОСОБОМ МЕТИЗОВ И ДР.

Тел. 57-81-67, 57-81-68.



Дамы и барышни! Для вас!

Осеннее поступление костюмных тканей производства России, Германии, Чехии, Кореи.

Представляем коллекцию тканей с московской выставки-2001.

Ждем вас в магазине "Сибирячка", отдел "Ткани".

Стиль Байкал г. Ангарск, пос. Майск, ул. Тельмана, 12 ✆ 51-29-40, 51-20-45

Двери: - любые нестандартные решения

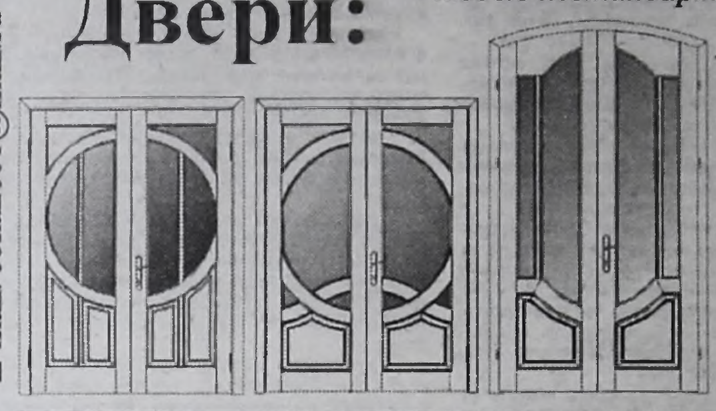

- натуральное дерево 100% (массив)

более 250 рисунков полотен

E-mail: soha2001@mail.ru

Особые условия для дизайнеров и архитекторов

Ремонт холодильников. Гарантия Качество

☎ 52-24-79 Адрес: кв-л 61, дом 23.

Качественные сурковые шапки Оптом и в розницу Т. 52-77-87

Мука в/с, 1, 2 сорт, ✓ отруби пшеничные, ✓ пшеница, ✓ кормовая смесь. Доставка

М-н "Недоимка" 55 квартал, 12. Тел. 52-23-00.



Внимание! С 20:00 теперь живая музыка, живой звук.

Предлагаем новое меню.

Обслуживание достойно вашего уровня.

Ждем вас в ресторане "Белые ночи".

Требуется кассир со знанием ПК.

☎ 51-13-00, 51-13-13.

REGION TRADE Оптовикам скидки

Всегда в продаже: САХАР РОССИЙСКИЙ

От мешка и до вагона.

Тел.: 53-25-89, ул. Чайковского, 2а, Реалбаза.

Мы поможем вам расширить ваш телевизионный мир. Мы подскажем, как достичь разнообразия и полноты приема развлекательных и информационных программ.

Если вам нужна широкополосная антенна или телевизионный кабель (цена от 3 рублей), обращайтесь к нам по адресу:

6 мрн, д.17, оф.75, в рабочие дни с 18 до 21 часа.

Прекрасное соотношение ЦЕНЫ И КАЧЕСТВА!

НТА дарит всем ангарчанам 20% скидку

на заказ одного музыкального поздравления в программе "НТА-презент" до 31 октября

Заказы принимаются при предъявлении этого купона. Ксерокопии не принимаются.

Приходите в наш офис по адресу: 6 мрн-17-75.

- Продам шапки из норвежской нерпы. Тел. 56-40-88
- Нашедших семейные и свадебные видеокассеты просим вернуть за вознаграждение. Тел. 6-43-96.
- Продается а\м "Мицубиси-Паджеро" недорого. Дом. тел. 6-85-68, сот. тел. 596-957.
- Продаются а\м ВАЗ 21063, 2104 1983, 1986 г.вып. Тел. 54-79-38.

г.Ангарск Тел. 51-80-71, 53-06-96. ООО "Шугар Байкал" САХАР 25/50 кг. РИС г. Иркутск Тел.: 37-22-77, 37-22-96.

Доставка на дом и в магазины.



СЕРДЦА ВАШИХ БЛИЗКИХ И РОДНЫХ СОГРЕЕТ НАШЕ "Доброе тепло"!

Обогреватели "Доброе тепло" вы можете приобрести по адресу: 6 мрн, д.17, оф. 75.

Настоящая аларская МУКА от хлебороба в/с, 1с

Отруби пшеничные

Цены приемлемы, высокое качество, доставка оптовых партий

с/х ЗАО "Наследие", д. Старая Ясачная, тел. 54-60-07.

НТА

Ангарск, 6 мрн, д. 17, оф.75, Для писем: 665832, Ангарск-32, а/я 5772. e-mail: nta@irmail.ru

телефоны: редакция, информации 6-88-71, отдел рекламы 51-74-56, факс 51-74-56

Ответственная за выпуск Полякова Е.М.

Р/с 40702810000000000073 БИК042505725 Кор.сч. 30101810300000000725 в Ангарском филиале "Ит-банка"

Учредитель газеты "Пирамида"-НТА. Ответственность за содержание рекламных объявлений несет рекламодатель. Точка зрения авторов публикаций не обязательно отражает точку зрения редакции НТА.

Тираж 28.300 экз.

Регистрационный № И-0195 Издатель: ЗАО РИФ "ВРЕМЯ"

Тор-Агро ТРЕБУЮТСЯ ВОДИТЕЛИ С М/Г. Мука в/с-Алтай. Сахар- Россия. Приемлемые цены. ☎ 54-58-94, 6-98-50. Доставка в течение 30 мин.

Элитная МУКА Алтая Российский САХАР 25-50 кг. Доставка. Тел. 52-52-41.

Доставка МУКА (Рубцовск) САХАР (Россия) РИС, ГРЕЧКА 25 кг. Тел. 55-67-74.

Доставим на дом Тел. 51-80-71. САХАР Россия. РИС Вьетнам. МУКА Алтай. Тел. 53-06-96.

МУКА в/с (Алтай) САХАР (Россия) ОКОРОЧКА Доставка Тел. 53-28-40

МУКА в/с (Алтай) САХАР (Россия) ОКОРОЧКА Доставка 3-60-10

56-14-58 ☎ 52-83-13 МУКА САХАР Доставка бесплатно! Цены низкие ЗАО «АнгарскАгроСнаб»

САХАР, МУКА (25/50 кг) РИС, ОКОРОЧКА Тел.: 6-70-31, 6-65-81.

МУКА (Рубцовск) САХАР (Россия) РИС ГРЕЧКА 25 КГ Тел. 51-69-19. Доставка

МУКА (Рубцовск) САХАР (Россия) ГРЕЧКА, РИС - 25КГ Тел. 6-38-04.

Доставка картофеля. Тел. 52-68-75.

МУКА Доставка 51-23-27 Окорочка 6-42-31 САХАР

МУКА Доставка на дом Окорочка САХАР Тел.: 53-28-08, 6-25-07.

МУКА САХАР РИС, ГРЕЧКА (Рубцовск) (Россия) 25 кг. Тел. 52-47-93. Доставка

ПРОДАМ Зерно, дробленку, комбикорм, картофель. Тел. 9-10-35. Требуются водитель, продавец.

Мука Сахар Доставка бесплатно. Цены низкие. ☎ 56-14-58.

МУКА в/с (Алтай) САХАР (Россия) ОКОРОЧКА Доставка 3-47-46

Продам картофель. Доставка. Тел. 6-25-07.

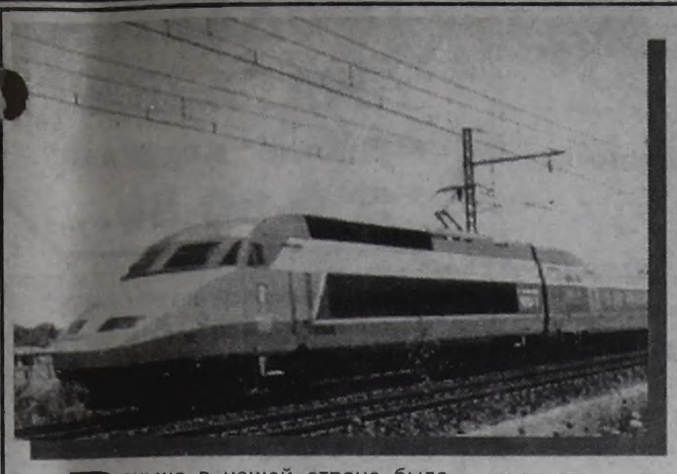

ВОСТ-СИБ-ЖАСО ВСЁ ПРО СТРАХОВАНИЕ

Раньше в нашей стране была только одна страховая компания — Госстрах. Сегодня страховых компаний даже в нашем городе несколько. Но еще многие граждане пока что не очень серьезно относятся к возможности застраховать свою жизнь, свое здоровье, свое имущество. И не всегда с интересом относятся к предложениям страховых агентов. Потом зачастую сожалеют. Что подтвердило и нынешнее лето. Об этом и вообще о страховом деле мы беседуем с Маргаритой Магрицкой, директором Ангарского филиала страховой компании "ВостСибЖАСО". Кстати, эта компания работает на ангарском рынке уже 9 лет.

— Маргарита Гавриловна, много ангарчан смогли хоть как-то компенсировать ущерб, понесенный из-за нынешнего наводнения, с помощью вашей страховой компании?

— Да, такого наводнения старожилы не помнят лет 30. И ущерб людям оно принесло колоссальный. Пострадало немало городов и поселков, сотни, если не тысячи, садоводов. Но если в городах и поселках власти хоть как-то помогают пострадавшим, то садоводы, как правило, остаются с бедой один на один. И очень многие сегодня жалеют, что в свое время не застраховали свое хозяйство. Тем более когда видят, что их соседи получают страховку, позволяющую им поправить порушенное.

Только в наш Ангарский филиал "ВостСибЖАСО" поступило 134 заявления от граждан, садовые участки которых находятся в разных садоводческих обществах Ангарского и Усольского районов. В г. Черемхово (там наше представительство) - 50 заявлений. Работниками нашего филиала была проделана колоссальная работа по обследованию затопленных строений. По данным заявлениям было выплачено более полумиллиона рублей. Сумма выплат, естественно, в каждом случае зависела от объема ущерба. Хотя были и такие участки, где не осталось ничего, ни дома, ни баньки, ни грядок с урожаем...

Но не всегда мы могли помочь даже тем, кто имел страховой полис нашей компании. Приходит человек с заявлением по поводу ущерба от наводнения, а договор страхования заключен только на случай пожара. А ведь наши агенты всегда предлагают клиентам не ограничиваться только одним каким-то риском, а страховать свое строение, имущество на весь пакет рисков. Только тогда вы можете быть уверены, что получите компенсацию от любого ущерба.

— Знал бы, где упасть, соломки бы подстелил. Собственно, пример с наводнением еще раз подтверждает, что страховка может понадобиться в любой ситуации.

— Совершенно верно. И наша компания готова помочь клиентам в очень многих из них. Кроме страхования строений "ВостСибЖАСО" предлагает более 20 видов страхования. Это страхование домашнего имущества, транспорта, принадлежащего как гражданам, так и предприятиям всех форм собственности, автогражданской ответственности - этот вид очень популярен, похоже, скоро он станет обязательным для автовладельцев (в странах Европы уже сейчас садиться за руль без полиса автогражданской ответственности вообще запрещено).

Мы предлагаем нашим страхователям страховать свой автомобиль комплексно (программа автоглобал), что предусматривает практически все - страхование транспорта, автогражданской ответственности, страхование багажа, находящегося в автомашине, пассажиров. Этот вид страхования выгоден страхователям.

Есть у нас и программа добровольного медицинского страхования: профилактика клещевого энцефалита.

— О загородном имуществе мы сказали, о движимом тоже. А как с городской недвижимостью?

— Никаких проблем. Хотите - страхуйте от пожара, хотите - от ограбления, хоть от падения самолета (к сожалению, сегодня это уже не экзотика). Но мы ведь работаем не только с гражданами, называемыми "физическими лицами". У нас широкий спектр страховых услуг и для предприятий: как по рискам, связанным с транспортом, так и по недвижимости, в том числе и сданной или взятой в аренду.

— Маргарита Гавриловна, несколько советов, какую страховую компанию выбрать? Какие виды страхования включить в договор?

— Что касается видов страхования, то это лучше обсудить с нашими агентами, которые любому клиенту помогут подобрать виды страхования в зависимости от его желаний и возможностей, если это физическое лицо, и в зависимости от вида деятельности, если это предприятие. А в какую компанию обратиться? Согласитесь, никто меня не поймет, если я начну рекомендовать другие компании. Наша компания работает в Иркутской области уже более девяти лет. За это время она приобрела твердую репутацию надежной компании. В нашу пользу говорит и такой факт: были случаи, когда агенты других компаний действовали якобы от имени "ВостСибЖАСО", и люди, не вникая, подписывали договор, а потом приходили к нам с полисами других компаний. Потому советую ангарчанам, прежде чем иметь с кем-либо дело, проверить по документам, какую компанию агент представляет.

— Скоро у вас профессиональный праздник?

— Да, 6 октября исполняется 80 лет страховому делу в России. Хочу поздравить всех страховщиков с юбилейной датой, пожелать здоровья, успехов и чтобы наши клиенты оставались нашими страхователями.

— А клиентам?

— А клиентам желаю страховаться только в надежных компаниях. Только в этом случае они могут быть уверены в безупречном возмещении убытков в случае наступления страхового события. Но лучше, чтобы оно не наступало вовсе.

И все же на всякий случай оставайтесь с нами. Мы будем рады, если сможем помочь вам в трудную минуту. Как всегда рады и новым клиентам.

Подготовил Сергей ШОРОХОВ.

По всем вопросам обращаться по адресу: 177 кв-л, д. 6, телефоны: 54-41-71,54-41-48, 54-41-49, или непосредственно к страховому агенту. ®

Страховая компания "ВостСибЖАСО" принимает на работу страховых агентов.

УСЛУГИ

Курсы рукоделия

Предлагаем научиться:

- Вышиванию на швейной машинке.
- Художественному выжиганию по ткани.

Тел. 55-45-41. 5831

Скорая компьютерная помощь.

Тел. 56-46-46, аб. 2334. 5824

- Индивидуальное компьютерное обучение. Тел. 528-426.
- Ремонт шуб. Тел. 52-57-29.
- Ремонт и обслуживание швейных машин. Тел. 54-77-43.
- Изготовление кухонной, школьной, прихожей мебели. Тел. 6-93-51.
- Обтяжка мебели. Качество. Быстро. Тел. 56-18-36.
- Ремонт квартир, офисов. Качественно. Быстро. Тел.: 55-97-10, 53-80-40.
- Ремонт квартир. Тел. 51-07-17.
- Строительство - ремонт, печи - камины, плитка. Тел. 373-30.

Предприятие изготовит и установит решетки, двери, гаражные ворота.

Тел. 56-92-44. 5827

- Отделочные работы, полы (паркет), кровельные работы. Тел. 6-76-69.
- Ремонт квартир. Тел. 349-04.
- Клею керамическую плитку, плотницкие работы. Тел. 557-231.
- Изготовим, установим, остеклим рамы на балконы, лоджии. Тел. 54-10-69.
- Быстро, качественно изготовим, установим рамы на лоджии, балконы. Тел. 4-35-93.

ЭМАЛИРОВКА ВАНН.

Технологии. Качество. Гарантии.

☎ 537-396. 5836

Электропроводка:

ремонт и монтаж.

Сверлим бетон.

Тел. 51-87-43

в рабочее время. 5717

Изготовим металлические двери, гаражные ворота.

Грузоперевозки МАЗ-полуприцеп.

Тел. 53-06-44. 5137

- Установка замков, отделка дверей. Тел.: 560-887, 556-403.
- Ремонт телевизоров. Недорого. Гарантия. Тел. 6-12-68.
- Ремонт ТВ, гарантия. Без выходных. Тел. 52-89-29.
- Ремонт ТВ. Недорого, без выходных. Тел. 6-04-55.
- Ремонт телевизоров. Недорого. Гарантия. Тел. 3-69-94.
- Ремонт отеч. цв. п-пр. телевизоров, пенсионерам скидки. Тел.: 52-76-73, 3-49-30.
- Ремонт ТВ, в/м. Тел. 978-93.
- Ремонт телевизоров. Гарантия качества. Тел. 6-09-09.
- Ремонт телевизоров. Вызов бесплатно. Тел. 6-11-14.
- Перевозки. Тел. 512-696.
- Перевозки. Тел. 52-60-96.
- Грузоперевозки. Тел. 317-79.

ПИЛОМАТЕРИАЛ НА ЗАКАЗ

Тел. 53-21-88.

(купим лес). 5800

- Перевозки. Тел. 53-28-40.
- Доставим шлак, песок, гравий. Тел.дисп. 510-544.
- Грузоперевозки. М/г, ГАЗ, ЗИЛ, эвакуатор. Тел. 9-12-52.
- Перевозки. Тел. 6-09-13.
- Грузоперевозки, а/м ГАЗЕЛЬ. Тел. 56-18-67.
- Доставим песок, шлак, гравий. А/м ЗИЛ. Тел. 6-14-39.
- Перевозки. Тел. 6-60-20.
- Перевозки. Тел. 51-17-69.

НЕДВИЖИМОСТЬ

Продам

- Дом благоустроенный в п.Северный. Тел. 51-31-17.
- Срубы бани, дома. Тел. 51-28-02 вечером.
- Дачу в с/о "Сосновый бор" (дом, гараж, баня, кухня, теплицы). Тел. 526-961.
- Дачу в с/о "Архиреевка". Недорого. Тел. 52-30-30.

Куплю

- 2-комн. крупногаб. кв-ру. Тел. 53-75-83.

Аренда

- Сниму 2-, 3-комн. кв-ру. Тел. 53-26-01.
- Сдам в аренду гараж в а/к "Майск-1", недорого. Тел. 52-89-56.

АВТОМОБИЛИ

Продам

- "Тойота-Виста" 1991 г.вып., дизель, АКП, 90 тыс.руб., торг. Тел.: 511-743, 516-098 после 21 часа.
- Срочно недорого "Тойота-Чайзер" 1994 г.вып., б/п. Тел. 542-135 вечером.
- Срочно недорого "Тойота-Креста" 1993 г.вып., б/п. Тел. 542-135 вечером.
- "Т-Карина" 1990 г.вып., с/с, АКП, 2,2 тыс.у.е. Тел. 596-132.
- "Т-Калдина" 1996 г.вып. Тел. 52-36-21.
- ВАЗ-2107 1993 г.вып., недорого. Тел. 542-159 после 20 часов.
- ВАЗ-21053 1993 г.вып., 35 тыс.руб., мелкий внешний ремонт. Тел. 52-30-30.
- ВАЗ-21063 1982 г.вып. в хорошем состоянии за 25 тыс.руб. Тел. 55-00-01 с 17 до 20.30.
- ГАЗ-3129 1994 г.вып., 5-КПП, АИ-80. Тел.: 55-16-55, 509-103.
- "Москвич-412" 1982 г.вып. в хор. сост., цена 17 тыс.руб. Тел. 54-74-56.
- "Москвич-21251". Тел. 53-74-28.
- Грузовик "Таун-Айс" термобудка. 1991 г.вып. Тел. 36617, сот.тел. 8902 4112794.
- Автобус КАВЗ 1990 г.вып. Тел. 51-10-36.
- А/запчасти: ТНВД-238, ГУР-КрАЗ. Тел. 56-46-46, аб. 8127.

Куплю

- Автобус "Таджик", ПАЗ. Тел. 52-36-21.

РАЗНОЕ

Продам

- Компьютер 386. Тел. 53-74-28.
- Печь для бани, бак нерж. Тел. 9-19-52.
- Шубы из кусочков норки, 48-50 р., каракулевая, 48-50 р., нутриевая, 52-54 р. (Греция), недорого. Тел. 314-88.
- Куртку мужскую новую кожаную с подстежкой, размер 52, недорого. Тел. 54-25-85 вечером.

Куплю

- Кирзовые сапоги новые недорого. Тел. 513-640.
- Телефонную точку в старой части города. Тел.поср. 6-89-98.

ЗООПАРК

- Потерялась собака пинчер, т/коричневый с рыжим, 4 года, просим вернуть за вознаграждение. Тел. 53-72-45.
- Продам щенков тойтерьера. Тел. 54-59-90.

Работа домохозяйкам.

Тел. 522-072 доп. 35. 5836

Примем радиодетали с содержанием драгметаллов.

Тел. 9-19-43

с 11 до 19 часов.

Рег. уд. № 3140 ВСГИПН от 07.08.2000 г. 5843

Агентство "Суворов"



КВАРТИРЫ

ОБЪЕКТ	РАЙОН	ПЛОЩАДЬ	ЦЕНА	ПРИМЕЧАНИЯ
4-комн.хр.	6 мрн	58,4/43,0	320	3/5, тел., с/у совм., балкон 6 м, м.дверь
4-комн.хр.	6 мрн	58,4/42,1	300 т/у	3/5, тел., с/у разд., балкон, м.дверь
4-комн.хр.	6 мрн	58,4/42,0	275	3/5, тел., с/у разд., балкон, м.дверь
4-комн.хр.	10 мрн	59,1/43,1	350	3/5, тел., с/у разд., балкон, м.дверь
4-комн.хр.	84 кв-л	43,0/42,0	300	3/5, тел., с/у разд., балкон, 2-я д.дверь
4-комн.хр.	84 кв-л	43,3/60,0	280 т/у	1/5, с/у разд., м.дверь, решетки
4-комн.хр.	92/93 кв-л	58,6/42,6	250	5/5, тел., с/у разд., балкон, м.дверь, решетки
4-комн.хр.	п.Мегет	50,0/46,8	350	5/5, с/у разд., балкон, кирпичный дом
4-комн.ул.	7 мрн	80,0/54,1	350 т/у	1/9, с/у разд., балкон, лоджия, на 2 стороны
4-комн.ул.	8 мрн	76,0/48,6	450	5/5, тел., с/у разд., балкон, лоджия, на 2 стороны
4-комн.ул.	9 мрн	80,0/52,8	350 т/у	1/9, тел., с/у разд., лоджия 6 м, м.дверь, решетки, на 2 стороны
4-комн.ул.	10 мрн	84,5/54,7	410	1/5, тел., с/у разд., балкон, 2 лоджии, м.дверь, решетки
4-комн.ул.	12а мрн	77,7/51,4	450	3/5, с/у разд., балкон, лоджия 12 м, м.дверь, торцевая
4-комн.ул.	12а мрн	111,6/69,2	930	5-6/6, тел., 2 с/у разд., балкон, 2 лоджии астеклены, на 2 стороны
4-комн.ул.	15а мрн	78,0/56,0	350 т/у	1/9, тел., с/у разд., балкон 12,5 м, 2-я д.дверь
4-комн.ул.	17а мрн	-/68,1	450 т/у	1/5, тел., с/у разд., лоджия застеклена 6 м, м.дверь, на 2 стороны
4-комн.ул.	17а мрн	76,0/50,0	450 т/у	5/5, тел., с/у разд., балкон застеклен, лоджия застеклена, м.дверь
4-комн.ул.	17 мрн	74,7/53,0	350	5/5, с/у разд., лоджия, м.дверь, на 3 стороны, м.дверь на подъезде
4-комн.ул.	17 мрн	76,0/48,9	400	5/5, тел., с/у разд., балкон, лоджия, м.дверь, на 2 стороны
4-комн.ул.	17 мрн	75,0/49,4	465	4/5, тел., с/у разд., балкон, лоджия застеклена, м.дверь, на 2 стороны
4-комн.ул.	17 мрн	101,5/77,4	600	5/5, тел., с/у разд., балкон 6 м, м.дверь
4-комн.ул.	17 мрн	77,1/49,5	650 т/у	5/5, тел., с/у разд., лоджия застеклена, м.дверь, м.дверь на подъезде
4-комн.ул.	18 мрн	74,4/49,1	500	3/5, тел., с/у разд., балкон 6 м, лоджия 3 м, м.дверь, на 2 стороны
4-комн.ул.	18 мрн	73,8/51,9	450 т/у	3/5, тел., с/у разд., лоджия застеклена
4-комн.ул.	95 кв-л	71,4/47,7	370	5/5, с/у разд., балкон, кирпичный дом
4-комн.ул.	ул.Зеленая	102,5/65,2	850	2/2, тел., с/у разд., лоджия застеклена, на 2 стороны + гараж
4-комн.ул.	п.Савватеевка	68,5/44,2	240 т/у	3/3, тел., с/у разд., 2 балкона
4-комн.кр.	1 кв-л	108,0/68,0	530	2/2, тел., с/у разд., м.дверь, на 2 стороны
4-комн.кр.	55 кв-л	95,1/67,6	700	2-3/4, тел., с/у разд., 2-я д. дверь, на 2 стороны, кирпичный дом
4-комн.кр.	60 кв-л	-/57,7	410 т/у	3/3, тел., с/у разд., 2 балкона, м.дверь, на 2 стороны
4-комн.кр.	73 кв-л	83,0/60,0	400	1/4, тел., с/у разд., торцевая, кирпичный дом
4-комн.кр.	74 кв-л	-/61,5	350	1/4, тел., с/у разд., торцевая, кирпичный дом
4-комн.кр.	107 кв-л	86,0/62,7	500	4/4, тел., с/у разд., балкон, м.дверь, торцевая, кирпичный дом
5-комн.ул.	17 мрн	118,0/95,5	700	1/5, тел., с/у разд., лоджия 6 м, решетки, м.дверь, на 2 стороны
5-комн.ул.	17 мрн	130,0/80,0	800	5/5, тел., с/у разд., балкон 7 м, м.дверь, решетки, на 2 стороны
5-комн.ул.	29 мрн	121,8/82,8	700	4/5, тел., с/у разд., балкон 6 м, м.дверь, на 2 стороны
5-комн.ул.	29 мрн	120,4/92,1	560	4/10, с/у разд., 2 балкона 6 м, 2-я д.дверь
5-комн.ул.	29 мрн	120,4/92,1	600	6/9, тел., с/у разд., балкон, лоджия, 2-я д.дверь, на 2 стороны
5-комн.ул.	29 мрн	122,3/82,2	650	5/5, тел., с/у разд., лоджия 7 м застеклена, м.дверь, кирпичный дом
5-комн.ул.	95 кв-л	105,1/67,1	550	4-5/5, тел., 2 с/у разд., 2 балкона 6,5 м, м.дверь
5-комн.коттедж	209 кв-л	114,0/70,0	650	1-2/2, тел., с/у совм., веранда 12 м, м.дверь, участок 1 сотка

ДЛЯ ЦЕНТРАЛЬНОЙ ЧАСТИ ГОРОДА:

89 кв-л, д.2 (ост. авт. "89 кв-л").

☎ 53-21-53, 53-31-41. Обмен, аренда ☎ 53-31-70.

ДЛЯ МИКРОРАЙОНОВ И "КВАРТАЛА":

18 мрн-4-офис 254/255,

☎ 55-34-44, 55-36-90 5512

ПОЗДРАВЛЯЕМ!

МУЛЮКОВЫ
Татьяночка и Рамиль!
С 10-летием свадьбы вас!
Праздник юных алых роз.
Десять лет прошли как в песне.
Поздравляем всей душой
И желаем только вместе
Жить вам в радости большой!
Мама, папа, Наташа Ягуновы

Дорогого, любимого
БАРАНОВА Пашу
с днем рождения!
В этот день мы хотим пожелать тебе:
Что задумано - пусть исполнится,
Все хорошее - пусть запомнится,
Пусть глаза твои счастьем светятся,
Люди добрые в жизни встретятся,
Пусть здоровье будет до старости,
Мы желаем тебе только радости!
Бабушка, т. Таня, Люда

КАЗАНКОВА
Марина Владимировна
С днем рождения!
Желаем оставаться такой же честной, строгой и быть здоровой.
Мы вас любим.
Предприниматели магазина "Ангара".

Дорогого брата
УЖЕВКО Николая Никаноровича
с 60-летием!
60 - немало, 60 - немного,
В 60 открыта к мудрости дорога.
От всей души, с большим волненьем,
С которым, слов не находя,
Мы поздравляем с днем рождения,
С 60-летием тебя.
Сестренка Аня и ее семья

ТЕПЕРЬ И В АНГАРСКЕ

www.oneka.narod.ru

Художественный Центр "ОНЕКА-АНГАРСК"
ПРЕДЛАГАЕТ:
ЛЮБИМОЙ КАРТИНЕ - ДОСТОЙНУЮ РАМУ!
изготовление рам для картин, дипломов, лицензий, грамот, зеркал по Вашим размерам в короткие сроки из качественного багета английской фирмы "EMAFYL".
Любая форма оплаты.
Скидки.
Художникам - особые!
Тел/факс: (3951) 53-50-50
E-mail: oneka@mail.ru

ВНИМАНИЕ!
В связи с переездом изменились адрес и телефоны ЗАО "АЛИСА". Приглашаем постоянных клиентов
в новый офис по адресу: ул. Октябрьская, 53 (60 квартал, д. 24). Тел.: 52-91-52, 52-91-91.

Профессиональный лицей № 34 продолжает набор учащихся в группу поваров и сварщиков на базе 9 и 11 классов.
Юношам предоставляется общежитие.
Требуется преподаватель спецтехнологии по профессии сварщик и металлообработка, методист.
Телефон 54-11-60.

СПАО АУС предлагает
НОВЫЕ квартиры
от 1 до 5 комнат в панельных и кирпичных домах лучших районов города Ангарска.
Современная планировка, большие просторные кухни. Застекленные балконы и лоджии.
Возможна беспроцентная рассрочка платежа
Обращаться по адресу: г.Ангарск, 7а мрн, СПАО АУС. Тел. 6-82-04, 95-57-94, 98-87-88.

Юридическая служба РИПЛИ-КОНСАЛТИНГ

Регистрация ООО, ЗАО (мэрия+налоговая+фонды+печать)	от 2500
Ликвидация и реорганизация предприятий	от 2000
Получение лицензий и сертификатов	от 3000
Представительство в арбитражн. суде, взыскание задолженности	договор

ул. Ворошилова, 37 А. Тел. 534-856.
Св-во № 694 от 04.07.97г. Выд. АМО.

"Ангарское экономико-правовое агентство" помощь опытных юристов

Регистрация ООО (р/счет, печать, МНС, фонды)	3000 р.
Изменения в учредительных документах	от 1500 р.
Ликвидация предприятий	от 10000 р.
Оформление недвижимости, зем.участков	от 2000 р.
Представительство в суде, арбитражном суде	%
Обжалование действий налоговых и таможенных органов	%
Консультации по налогообложению	

г.Ангарск, 88 квартал, дом 26 (бывшее здание БТИ) тел./факс 53-55-75

Негосударственное образовательное учреждение дополнительного образования **Волшебные Технологии+**

Требуются преподаватели:
- Обучение детей (3-11 кл.) по школьной программе информатики.
- Обучение по пециальностям:
  - "Пользователь ПК" (стандарт),
  - "Бух.учет" (1С:Бухгалтерия),
  - "Графика и Web -дизайн",
  - "Секретарь-референт",
  - "Программист".

Трудоустройство, соц.гарантии.
Оплата от 30 руб/ч.
Адрес: 6 мри, школа № 4
Тел. 530-830,
e-mail: mtplus@online.ru.
Лиц. А 934655

ПРОДАЕТСЯ МАГАЗИН
в районе "квартала".
6-69-86.

Предприятие приобретет производственную базу
с ж/д веткой
и земельный участок
от 2 га.
Тел.: 51-23-67, 56-40-29.

НАШИ УСПЕХИ

МУП "НЕДВИЖИМОСТЬ АНГАРСКА" - ПЕРЕМЕНЫ К ЛУЧШЕМУ

Прошло уже полтора года, как функции приватизации были переданы от нашего предприятия в комитет по управлению муниципальным имуществом. А горожане все идут по вопросам, связанным с приватизацией квартир. Большинство обратившихся, кто помнит, в каком незавидном состоянии находилось помещение "Недвижимости Ангарска", приятно удивлены изменениями, произошедшими у нас.

ВО-ПЕРВЫХ, это большая просторная стоянка для автотранспорта, которая вместит всех наших клиентов. Перед стоянкой у нас разместились два ряда клумб, на которых в скором времени с помощью специалистов "Флера" будут красоваться деревья и кустарники, а весной надеемся посадить цветы.

ВО-ВТОРЫХ, в коридорах офиса произведен качественный ремонт, и теперь внутренний интерьер наших помещений не уступает другим офисам. В коридорах много интересной и полезной информации, касающейся ваших жилищных проблем, работает выставочный монитор.

В-ТРЕТЬИХ, у нас разместилась выставка работ юных художников из детской художественной школы. Творениями юных дарований также можно полюбоваться. Детские рисунки придают помещению какой-то особый домашний уют и покой.

В-ЧЕТВЕРТЫХ, работа с каждым клиентом ведется практически индивидуально. У нас достаточно кабинетов, в которых мы постараемся максимально вникнуть в ваши проблемы и постараемся совместно их решить.

В-ПЯТЫХ, мы с гордостью можем сказать, что несмотря ни на что мы удерживаем стоимость услуг отдела купли-продажи на уровне четырех процентов. Наши тарифы рассматриваются на комиссии по ценам и утверждаются постановлением мэра.

Ну и еще один немаловажный фактор нашей работы - комплексный подход. Придя к нам, клиент сможет получить полноценную, грамотную и притом бесплатную консультацию, как лучше оформить тот или иной вид сделки. Если в обмене или купле-продаже понадобится приватизировать вашу квартиру - пожалуйста. Наши специалисты (кстати, бывшие работники отдела приватизации, проработавшие там с первого дня) за относительно небольшую плату приватизируют квартиру за вас. Как видите, у нас вы найдете полный спектр услуг, предоставляемых агентством на рынке недвижимости.

Приходите к нам, мы рады вас видеть, рады работать с вами.

Л.В. КОНОВАЛОВА,
главный специалист отдела купли-продажи квартир.

Наш адрес: 6 мрн, дом 13/13а, МУП "Недвижимость Ангарска".
Тел.: 6-20-98, 6-37-41.
Мы работаем с 9 до 20 часов, в субботу с 9 до 14 часов.

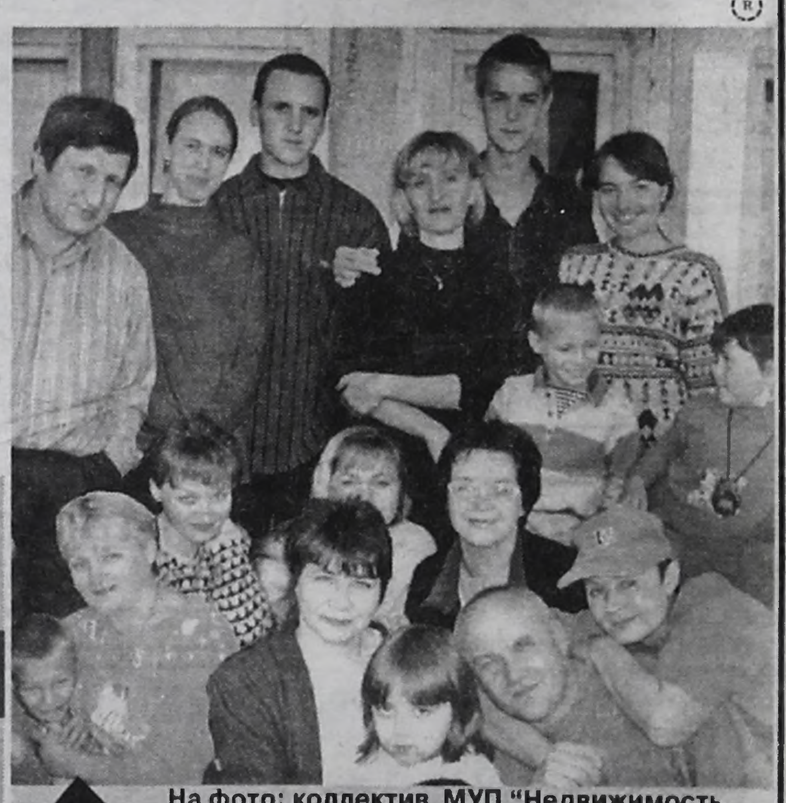

На фото: коллектив МУП "Недвижимость Ангарска".

СВ видео

Магазин «Подарки» (Дворец бракосочетания), тел. 53-04-82 (аудио, бытовая техника, телефоны).
ТД «Сибирские узоры» К.Маркса,40, тел.: 52-24-13, 52-85-61 (домашние кинотеатры, DVD-видео).

ТЕЛЕВИЗОРЫ в продаже диагонали от 14"до 29" от недорогих POLAR до SONY WEGA DRC-MF KV-29FQ75 от 4600 руб.

СКИДКА НА "ДОМАШНИЕ КИНОТЕАТРЫ" И HI-FI до 12%

Кинотеатр на диване!!!
ДОМАШНИЕ КИНОТЕАТРЫ DVD, ресиверы, акустические системы сабвуферы, кинотеатры "в одной коробке", от 3200 руб соединительные провода **инсталляция под "ключ" у вас дома.**

Для тех, кто серьезно относится к звуку!!!
HI-FI CD-проигрыватели, усилители, акустические системы ARCAM/DENON/SONY/NAKAMICHI/MARANTZ/MONITOR AUDIO/TANNOY

МУЗЫКАЛЬНЫЕ ЦЕНТРЫ в продаже новые линейки AIWA, PHILIPS SAMSUNG/LG KARAOKE/ TECHICS/YAMAHA/KENWOOD/JVC/PIONEER от 4000 руб.

МАГНИТОЛЫ JVC/PANASONIC/SHARP/AIWA, музыка, которую можно взять с собой от 870 руб.

ВИДЕОМАГНИТОФОНЫ 2-, 4-, 6-головочные видеомагнитофоны линейка PHILIPS, TOSHIBA, SONY от 2900 руб.

ВИДЕОПЛЕЙЕРЫ недорогая линейка плейеров SAMSUNG, LG, FUNAI от 2500 руб.

ТЕЛЕФОНЫ в продаже линейка PANASONIC, SIEMENS, ALCOM GE, новые модели, сертификация от 330 руб.

БЫТОВАЯ ТЕХНИКА чайники, пылесосы, кух.комбайны, фены PHILIPS/MOULINEX/TEFAL/ROWENTA/LG/SAMSUNG от 200 руб.

Всегда предоставим скидки при полной оплате.
При последующих покупках дополнительные скидки к существующим.
Беспроцентный кредит до 4 месяцев.
Первый взнос меньше половины стоимости товара.
Безналичный расчет, доставка, консультации, сервисное обслуживание.