БУРЯТСКИЙ СПОСОБ: КАК ПРИВАДИТЬ В ДОМ СЧАСТЬЕ стр. 8-9

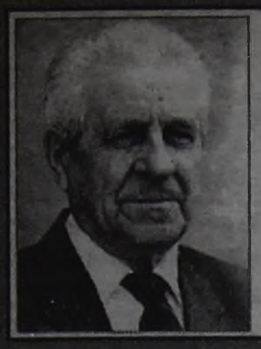

Владимир СОБОЛЬ: ищу тебя

стр.2



Максим АРНАУТОВ: налог для честных и остальных

стр.5



Ольга КОНСТАНТИНОВА: плохо не будет

стр.6

ЧЕТВЕРГ, 27 СЕНТЯБРЯ 2001 года, №108 (11118)

Телепрограмма плюс кроссворд

ТЕМА ДНЯ

ГОРОДСКАЯ ГАЗЕТА

Время

Розничная цена 5 руб.

Издается с 24 ноября 1951 года. Выходит три раза в неделю

www.vrem2001.narod.ru

УЖ ЗАМУЖ НЕВТЕРПЕЖ

НЕ ЗА ГОРАМИ ОКТЯБРЬ. МЕСЯЦ, КОТОРЫЙ НА РУСИ НАЗЫВАЛИ СВАДЕБНИКОМ



Только очень рассеянный человек может не заметить, как с приходом осени увеличивается число свадебных кортежей на улицах города, а столпотворение невест и женихов у Дворца бракосочетания в эти дни вообще трудно описать. Свадьбы буквально наступают друг другу на пятки, подгоняя и торопя. "Давайте веселей, вон еще сколько желающих!"

Все правильно, осень на Руси издревле свадебная пора. Не зря и один из осенних месяцев - октябрь величался нашими предками свадебником.

Довелось этой осенью побывать на свадьбе и мне (на подобных праздниках я не был лет 20) и был просто поражен, когда молодые не стали разбивать фужеры после выпитого шампанского. Я-то хорошо помню, как на своей свадьбе мы с женой эти самые фужеры грохнули об пол: "На счастье!" Еле удержался, чтоб не вмешаться, и, как оказалось, хорошо, что удержался. Дома перерыл всю литературу по свадебному вопросу и изумился: оказывается, любой из свадебных обрядов имеет свое значение, свой смысл и многовековую историю. Свадебные обряды - результат длительных наблюдений наших любопытных и любознательных предков, их дар нам, чтобы не оскудевала земля русская сильными крепкими семьями, чтоб оставалась Русь богатырской.

Что же для этого надо? Да в общем-то не так уж и много. О любви не говорю, поскольку речь о свадьбе, то, значит, все не просто так (тем более что времена, когда фиктивно женились, чтобы получить талончик на приобретение пром. и продтоваров к свадьбе, прошли давно).

Для начала нужно правильно выбрать день свадьбы. Для вступления в брак наилучшими лунными днями считаются 6, 10, 11, 15, 17, 21, 26, 27-й (кстати, информацию о лунных днях мы печатаем каждый четверг). **Браки не следует заключать** во вторник, четверг, а также во время постов, накануне великих церковных праздников - это период особого смирения, очищения души, который не годится для торжественных церемоний.

Теперь нужно **правильно украсить свадебный кортеж** лентами и колокольчиками. Ленты от розовых до бордовых тонов с узелками и бантами символизируют добро и взаимопонимание, хранят супружеское счастье и неразрывность брака, оберегают молодую пару от чужеродной энергии. Ленты сиреневого, фиолетового, лилового, голубого, желтого цветов притягивают к себе сглаз.

А звон колокольчиков отгоняет все нечистое.

Ну что, поехали жениться. Здесь тоже важный момент.

Когда будущие супруги едут в церковь или в ЗАГС, нельзя оглядываться назад, ибо в этот момент происходит мысленный возврат домой, а после этого в супружеской жизни согласия не жди.

Ну наконец вы в ЗАГСе. Здесь невеста, держа жениха под руку, создает замкнутое энергетическое пространство. Ничто внешнее и плохое не проникает в него. Поэтому между собой никого нельзя пропускать, чтобы счастье не было разбитым и во избежание сглаза.

Вот наконец дрожащими голосами сказано долгожданное "Да", сделана роспись в документе и пришел черед обменяться кольцами. Внимание, мужики! Старинная примета: **при обмене кольцами муж должен надеть жене кольцо до самого основания пальца, иначе жена возьмет верх над мужем.** И еще о кольцах: **свое кольцо не дают никому мерить**, чтобы вместе с ним не отдать супружеское благополучие и не разрушить счастье.

Уф-ф-ф!!! Все позади, поехали праздновать. Не спешите, расслабляться рано: молодых супругов встречают хлебом-солью - оберегами от сглаза и болезней, символами радости и успеха, богатой уютной жизни.

Супруги обязательно должны откусить от каравая по кусочку, а если кто-то не смог откусить, считается, что семью ждет развод.

Фужеры, которые подносят молодым после того, как шампанское выпито, **не разбиваются**, так как разбитый фужер - это осколки, несущие всяческие неприятности, а оставшись целым, он денежный оберег и должен храниться у молодой семьи как можно дольше, чтобы был у нее достаток (возвращаясь к разбитым на нашей с женой свадьбе бокалам на счастье. На жизнь грех жаловаться, живем скоро уж четверть века вместе, но вот денежек... могло бы быть и побольше).

Ну ладно, гости пускай гуляют, а молодым уже пора домой. И тут еще один обряд, до того как...

Молодую жену муж вносит домой на руках в знак того, что жизнь не будет тяжелой. Держа супругу на руках, он должен пройти по постеленному полотенцу так, чтобы расколоть несколько тарелок, лежащих под ним. Эти старые ненужные тарелки несут на себе прошлые грехи. Считается, что в них живут злые духи, и в новую жизнь их не стоит брать. Расколотые тарелки затем выбрасываются, а полотенце убирается и хранится в семье: оно - оберег от болезней и несчастных случаев.

Ну вот все сделано и наконец-то можно просто любить друг друга. Правда, для утра есть еще народная примета - кто из молодых первым проснется, тот и будет главным в семье. Ну, тут выход простой: либо не спать всю ночь (что для молодоженов не так уж и тяжело), либо проснуться вместе, чтобы не было споров, а дальше жизнь покажет.

Конечно, это не все, что можно было бы посоветовать нашим молодоженам при вступлении в брак. Надеюсь, я смог доказать, что мелочей в жизни (в том числе и при подготовке к вступлению в семейную) нет. Ведь вы же хотите, чтобы ваша семья была самой, самой, самой. Я обеими руками за!

Счастья всем молодоженам!

Г-о-о-р-ь-к-о-!!!

Андрей ДЕРЕВЦОВ.

На фото автора: Наташа и Павел ЛУКОВЫ. Журналист и сотрудник ОВД. Лафа коллеге: вся информация из первых рук!

ТАКСИ
КРУГЛОСУТОЧНО
«Тайга-сервис»
недорого
513-777

МЕЖДУ НАМИ...

СЕРДЕЧНЫЙ СБОР

Гудит эфир, бушует пресса. Жуткие тревоги овладели миром, где террор становится хозяином. Можно ли о чем ином писать сегодня? А все же течет она, полноводная река жизни. И человек, личность с ее неповторимостью и особинкой, всегда интересен и привлекателен, какая бы погода ни стояла на дворе...

Он из тех, чье взросление, вступление в большую жизнь совпало с огненной датой XX века. 22 июня 41-го года настигло их на пороге окончания школы. Их веселый, праздничный, напоенный мечтами день враз почернел и окровавился: началась война. Великая Отечественная. Таких классов, выпускников, начало взрослой судьбы которых настигла и определила война, по всей стране было много, можно сказать, целое поколение. Но тут особый случай. Владимир Соболь был старостой своего класса в 42-й иркутской школе, железнодорожной, как все ее называли, ибо она числилась по ведомству Восточно-Сибирской железной дороги. Через десятилетия он словно продолжил свои обязанности, стал летописцем судеб одноклассников и созвал всех, кого удалось, на встречу в родных школьных стенах. Никто не нагружал на него эту нелегкую обязанность, многодневные и даже многолетние труды. Позвало сердце, душа подсказала. Призвало к делу чуткое, богатое человеческое нутро.

А еще свою высокую роль сыграла учительница. Сколь многое определяет в нашей жизни любимый учитель. Счастливы те, у кого он есть, преданный, любящий, вызывающий бесконечное доверие. У Владимира Соболя и его одноклассников такой учитель был. Это она, Евгения Моисеевна Кириллова, выпускала в 41-м свой 10 "б". Это ее с питомцами настиг дождь на берегу Каи, где они визгливо-радостно отмечали выпуск, и они побежали все в квартиру учительницы, где она переодела их, промокших, в свои платья. Тут они и услышали по радио весть о войне.

Она преподавала химию, но на самом деле с любовью и пристрастием занималась тонкой наукой человековедения. Каждый ее урок превращался в сокровенный разговор с учениками. Однажды она вдруг рассказала своим воспитанникам, кто из них кем будет. Так хорошо она ведала, что таится на дне их душ, что предсказания ее оправдались едва не на сто процентов.

В 1975 году Евгения Моисеевна решила собрать выпускников 41-го года. Пришло семь человек. Пятеро из той когорты - Олег Васильев, Владимир Соболевский, Александр Шлихт, Илья Ядуто, Юрий Яценко - погибли на фронте. Остальных жизнь, как водится, далеко пораскидала. Но учительница, которую они звали "дорогая наша мамочка", помнила, кто за какой партой сидел, кто кого за косу дергал. Одного она узнала по походке, другого по шевелюре... Все - родные... На этой встрече у Владимира Владимировича Соболя зародилась мысль - разыскать всех одноклассников. На эти поиски ушло десять лет. Собрать воедино размотанные из одного клубка ниточки, где-то оборванные, затерявшиеся, оказалось непросто. К 1985 году он нашел и завязал переписку с 34 одноклассниками. Только человек очень доброй, чистой души может годами заниматься таким бескорыстным, не сулящим никаких выгод делом.

А судьбы многих одноклассников удивительны. Нина Вялых окончила в начале войны курсы санинструкторов, работала в госпитале. Однажды ей доверили везти в Иркутск, в тыл, тяжелораненого. Он был почти все время в забытьи и в бреду просил то и дело вишневого варенья. На одной из станций, на базарчике, Нине удалось купить баночку вишневого варенья... Прошло несколько лет, уже позади была война. Нина Вялых окончила театральную студию и работала актрисой в Иркутском драмтеатре. Раз в отпуске, где-то в Москве, чуть не на вокзале, к Нине подошел незнакомец и спросил: "Вы любите вишневое варенье?" Нина вздрогнула. Оказалось, это он, тот самый раненый. Мало того, он стал за это время театральным режиссером. Они соединили свои судьбы, и всю жизнь Нина Вялых проработала в Симферопольском драмтеатре.

У Нины Петровой рано умер отец, она была старшей из четырех детей и при замотанной, малограмотной матери в свои шесть отвечала в доме чуть не за все. Когда она пришла в школу, то даже не знала своей фамилии. А стала Нина конструктором в знаменитом КБ С.В.Ильюшина. Она автор 24 технологических разработок, имеет изобретения и патенты, защищенные в Англии, США, Японии, Франции, Италии, Германии, Канаде... Работает и до сих пор.

Леонид Гайдай стал кинорежиссером, о котором знает вся планета. Про его короткометражку "Пес Барбос и необычный кросс" было сказано: "Десять минут, которые потрясли мир..."

Про каждого из одноклассников Владимир Владимирович может рассказать поэму. В переполненном альбоме собраны фотографии и школьных, и более поздних лет. Бережно хранятся письма, открытки, телеграммы. Истоки всего - в том 10 "б". От всего этого веет теплом, светом, которые ни с чем не сравнить. Это богатство, собранное Владимиром Владимировичем Соболем, которому нет цены.

В 1985 году, в год 40-летия Победы, по инициативе В.В.Соболя, как результат его поисков, собралось в родной школе 24 человека. Все ощутили эту встречу как счастье. Отметили выпускники 41-го и 80-летие любимой учительницы. Есть ли еще такой класс на свете?

А сам Владимир Владимирович в войну воевал, был ранен, имеет военные награды. 27 лет проработал на комбинате, его стаж профсоюзной работы - 45 лет. 16 лет он руководит клубом

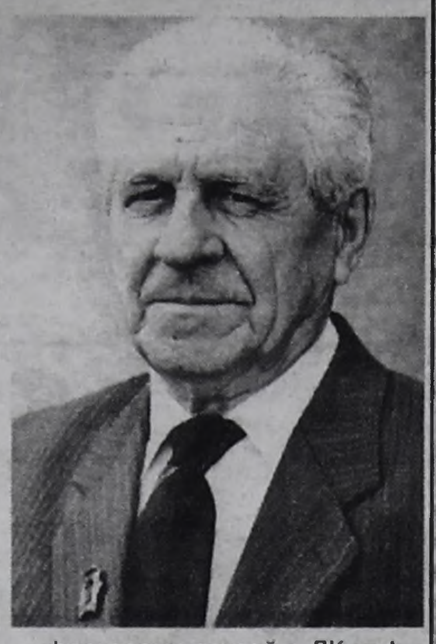

фронтовых друзей в ДК нефтехимиков. А когда он поет, как старый ротный запевала, свой любимый вальс "Весна сорок пятого года...", у всех подступает комок к горлу. Светлый человек!

Леонид БЕСПРОЗВАННЫЙ.

ДИАГНОЗ

НАМ И ЗДЕСЬ ХОРОШО

После террористических актов в Америке 11 сентября работники паспортно-визовой службы УВД города отметили резкое снижение количества обращений ангарчан за оформлением заграничных паспортов.

- Мы даже можем выразить это снижение в цифрах, - сказала начальник службы Татьяна ТАРАНЕНКО. - На тридцать процентов.

Плюс к тому в наш мирный город переселились двое пожилых людей из Узбекистана. Глава семьи - скульптор. Они не скрывают, что приехали в Сибирь, опасаясь возможной акции возмездия американцев против соседних с бывшим СССР среднеазиатских государств.

О.Л.

ЗАСАДА

НОВЫЙ ХОЗЯИН НЕ ЛУЧШЕ СТАРОГО

Вслед за повышением цен на уголь новые владельцы иркутской энергетики поднимают цены на свои услуги. Цены для населения поднимутся в пять раз - с 10 копеек до 54 копеек за квт/час.

Известно, что себестоимость получения электроэнергии на ГЭС стоит меньше копейки. При этом новые владельцы "Иркутскэнерго" - алюминиевые короли Сибири РУСАл, СУАл, БрАЗ - снижают себе энерготарифы. Сейчас они платят 21 копейку за квт/час, а с января будут на 30 процентов меньше - 14 копеек. Это энергоемкие предприятия, прибыль которых, как говорят депутаты Законодательного собрания, уходит за границу. А все остальные предприятия будут платить 30 копеек за квт/час, то есть в три раза больше, чем платили раньше.

Вот вам и смена собственника "Востсибугля" и "Иркутскэнерго". Вот вам и радужные перспективы.

Н.ИЛЬИН.

НЕ СЛАБО!

ПОДАРОК ЧЕМПИОНА



Иркутянин Сергей Сергеевич ГОЛУБЕВ жил когда-то, с 1951 по 1962 год, в Ангарске. Окончил здесь известный всем старожилам техникум жидкого топлива, работал на комбинате (будущей АНХК). Всю жизнь Сергей Голубев увлекался шахматами и смолоду поднаторел в этой игре. В 1952 году он стал первым в истории Ангарска чемпионом города по этому виду спорта.

В 1949-м Сергей Сергеевич приобрел первую шахматную книгу. За годы у него собралась солидная шахматная библиотека. 190 томов своего собрания в память о своем ангарском чемпионстве Голубев подарил на днях центральной библиотечной системе нашего города.

Книги посвящены творчеству Алехина, Ботвинника, Тарраша, Чигорина, Таля, Карпова, Каспарова и других великих шахматистов, крупнейшим международным турнирам.

Для знатоков и любителей древней игры библиотека Сергея Голубева что ценный клад.

Л.КУПРИН.

ПОПЫТКА

СИРОТСКИЙ ПРОЕКТ

Число беспризорных детей в России давно преодолело рекордный рубеж времен гражданской войны. Однако государственной программы решения этой больной проблемы у нас нет до сих пор.

Молодежный благотворительный фонд «Возрождение земли Сибирской» в октябре объявляет конкурс проектов «Нуждающиеся дети». Принять в нем участие предложено всем некоммерческим организациям, государственным учреждениям и средствам массовой информации области. Фонд намерен помочь соискателям, пропагандирующим усыновление и опекунство, а также разрабатывающим модели воспитания детей-сирот. Предпочтение будет отдаваться тем заявкам, которые предусматривают наличие собственных или привлеченных дополнительных ресурсов.

Основной финансист проекта - фонд Мотта. Победители конкурса получат от него гранты от 3000 до 10000 рублей.



Елена ВЛАДИМИРОВА.

СМЕНА КАРАУЛА

С ПЛЕЧ АЭХК

Как сообщает пресс-служба городской администрации, в настоящее время ведутся переговоры о механизме и условиях передачи городу объектов социально-культурной сферы, принадлежащей АЭХК: медсанчасти, профилактория, ДК «Современник». Инициатива возникновения этого вопроса принадлежит электролизникам. В то же время часть этих объектов они хотели бы оставить для себя в хозяйственном ведении.

ФОРПОСТ МОЛОДЫХ

Принято решение о передаче базы отдыха «Энтузиаст» в аренду охранному агентству «Форпост». Предыдущий арендатор — АО «Центральный рынок» — после наводнения не смог изыскать средств на восстановление лагеря. Поэтому по инициативе отдела по культуре и молодежной политике было решено передать его «Форпосту» для организации военно-патриотического лагеря.

Василий ДМИТРИЕВ.

СПАСАТЕЛИ

ТЕЛЕФОН БЕДЫ

Более 800 человек обратились за помощью в Иркутский кризисный центр для женщин за последние полгода. Ежедневно около десяти человек звонят в эту службу по телефону доверия 39-83-50. Просят помощи психологов не только женщины, но и дети (специальная детская линия - 51-19-66). Основная проблема, заставляющая людей набирать эти номера, - межличностные отношения, конфликты в семье и на работе, насилие психологическое или физическое. В Ангарске такие телефоны тоже имеются: 0-86 и 53-53-53.

(«Телеинформ»).



КАДРЫ

НОВЫЙ ДИРЕКТОР

Сегодня в школе искусств №1новость № 1 - на должность директора официально назначена Наталья ХАРЧЕНКО. Прежний директор БИТЮКОВ Григорий Николаевич, заслуженный работник культуры Российской Федерации, возглавлявший школу с 1975 года, по семейным обстоятельствам в начале июля уехал на постоянное жительство в Италию, где уже 10 лет живет его дочь.

Отъезд Григория Николаевича для многих в Ангарске был неожиданностью. В ноябре ему исполняется 65 лет, вся музыкальная общественность готовилась к празднованию юбилея, в прошлом году областным комитетом его кандидатуру выдвинули на премию губернатора...

Новый директор - Наталья ХАРЧЕНКО, заведующая струнно-смычковым отделением ШИ № 1, окончила в 1981 году Иркутское училище искусств по классу скрипки, а в 1991 заочно филологический факультет ИГУ. В этом году двое учащихся Натальи Григорьевны стали стипендиатами городской администрации.

Вообще эта школа искусств не только первая по исчислению, но и по количеству заслуженных работников культуры. В разные годы это почетное звание, кроме Григория БИТЮКОВА, получали преподаватели Валентина ЮРИНСКАЯ, Елена ЛАКОТКО, зам. директора Евгения ДЫМИНА и ныне покойная Лидия ГАЙДАЙ, основатель хорового отделения.

Сейчас в ШИ №1 на различных отделениях обучаются более четырёхсот учеников. Новому директору досталось прекрасное наследство.

Александр СЕНТЯБРЕВ.

СИТУАЦИЯ

ЗАМОРОЗИЛИ СТРОЙКУ И ДЕТЕЙ



- Выручайте, уже не знаю куда звонить, к кому обращаться, - **заведующая детским садом №49 Лидия ВЕСЕЛОВА** не могла скрыть своего возмущения. *- Все детские сады к теплу подключили, в нашем же садике батареи по-прежнему холодные. Температура в группах не поднимается выше +13 градусов. Ребятишек практически не раздеваем, спать кладем одетыми. В первую ясельную группу сегодня пять малышей пришло из 20, остальные простыли, разболелись. Завтра у меня полсадика на больничный сядет. Еще в мае вокруг садика строители СПАО АУС теплотрассу разрыли, все лето ничего не делали. Обращалась в СПАО АУС, мне ответили, что СМСУ не может договорится с УСМР, потому тепло будет только 1 октября. Видимо, когда морозы ударят и в садике ни одного здорового ребенка не останется...*

Кроме детского учреждении №49, без тепла до сих пор остаются строительная поликлиника и несколько домов 6а микрорайона. Еще весной там начали менять трубы, для чего вскрыли 75 метров теплотрассы. Но чтобы приступить к основной работе, ждали, по всей видимости, холодов.

- На каждую строительную работу у нас есть определенные сроки, - не согласился с нашим предположением **начальник УСМР Евгений УСПЕНСКИЙ.** *- Мы прочистили за лето всю теплотрассу, сейчас сдаем ее под монтаж. СМСУ за неделю с работами должно справиться.*

Три месяца только чистили, а за одну неделю обязуются сделать все остальное?

Виктор РАСПУТИН, зам. главного инженера СПАО АУС, так объяснил затянувшуюся реконструкцию:

- Не было материалов. И денег на их покупку. Мы письменно уведомляли начальника тепловых сетей Всеволода Елизарова о том, что сможем подключиться к теплу лишь 1 октября, никто против этого не возражал. Вся теплотрасса сейчас разрезана, идет монтаж и сварка труб, потом мы их заизолируем и откроем задвижки. Думаю, что к концу этой недели работы закончим и пустим тепло.

Родителям же, чьи дети ходят в детское учреждение №49, Виктор Распутин посоветовал принести в группы обогреватели. О том, что бы посоветовали родители ему и всем остальным «строителям» теплотрассы, догадаться не трудно.

Елена ШЕВЛЯКОВА.
На фото Андрея ДЕРЕВЦОВА: теплотрассу разрыли в мае. Прошло четыре месяца - ничего не изменилось.



ФАКТ

НОГОЙ ПО СТЕКЛУ

Две тысячи квадратных метров стекла вставили в окна подъездов работники ЖЭТ-1 за минувшее лето.

- А что толку?! - возмущается заместитель главного инженера Тамара ИВАНОВА. - Почти все снова разбито жильцами или аккуратно снято на дачные теплицы.

Между прочим, **один квадратный метр стекла казне обходится в 120 рублей.** Нетрудно посчитать, какими убытками оборачивается забота коммунальщиков о сохранении тепла в домах.

Олег ЛИПУНОВ.
Фото Андрея ДЕРЕВЦОВА.



ЛУННЫЕ СУТКИ НА СЕНТЯБРЬ-ОКТЯБРЬ 2001 ГОДА



28 сентября - 12 лунные сутки - с 18 час. 24 мин.
29 сентября - 13 лунные сутки - с 18 час. 44 мин.
30 сентября - 14 лунные сутки - с 19 час. 01 мин.
1 октября - 15 лунные сутки - с 19 час. 16 мин.
2 октября - 16 лунные сутки - с 19 час. 31 мин.
3 октября - 17 лунные сутки - с 19 час. 48 мин.
4 октября - 18 лунные сутки - с 20 час. 6 мин.

Лунные сутки рассчитаны на координаты города Ангарска Светланой РАЗУМОВСКОЙ.

ГОД ДУШИ

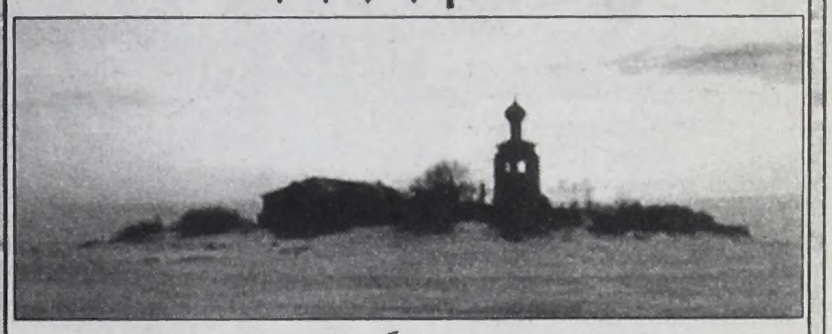

расписание служб в ангарском храме Святой Троицы (4 поселок)

ПОНЕДЕЛЬНИК, 1 октября

Седмица 18-я по Пятидесятнице.

Прп. Евмения, еп. Гортинского.

8.30 — утреня.

Божественная литургия.

ВТОРНИК, 2 октября

Блгвв. кнн. Феодора Смоленского и чад его Давида и Константина, Ярославских чудотворцев.

8.30 — утреня.

Божественная литургия.

СРЕДА, 3 октября

Мчч. и испп. Михаила, кн. Черниговского, и боярина его Феодора, чудотворцев.

8.30 — утреня.

Божественная литургия.

ЧЕТВЕРГ, 4 октября

Отдание праздника Воздвижения Животворящего Креста Господня. Обретение мощей свт. Димитрия, митр. Ростовского.

8.30 — утреня.

Божественная литургия.

ПЯТНИЦА, 5 октября

Собор Тульских святых.

8.30 — утреня.

Божественная литургия.

16.00 — вечернее богослужение.

СУББОТА, 6 октября

Прославление свт. Иннокентия, митр. Московского.

8.30 — Божественная литургия.

16.00 — всенощное бдение.

ВОСКРЕСЕНЬЕ, 7 октября

Неделя 18-я по Пятидесятнице.

Первомц. равноап. Феклы (I).

8.30 — Божественная литургия.

Таинство крещения совершается в субботу и воскресенье в 12.30.

Особое поминовение усопших (панихида) — по окончании субботней литургии.

Для желающих креститься в храме проводятся беседы в субботу и воскресенье с 10.00.

Тел. храма 93-33-25.

ХОББИ

КИПАРИС И ДРУГИЕ НАШИ

Вчера, 26 сентября, в музее Победы открылась традиционная выставка цветов. Потрясающей назвали ее организаторы. Более ста экспонатов комнатных растений, среди которых большинство редких, для Сибири не свойственных (например, африканская портулакария), представили ангарские цветоводы на суд жюри и зрителей. Самую большую коллекцию привезла в музей Лариса ИВАНОВА, работница НПЗ. Уже много лет она увлекается разведением комнатных растений, среди которых особое место занимает капризная калатея. Около десятка ее разновидностей стали участниками выставки. Лариса призналась: цветы в ее доме занимают столько места, что жить остальным членам семьи просто негде.

Елена ВЛАДИМИРОВА.
На фото Андрея ДЕРЕВЦОВА: Лариса Иванова - автор самой большой коллекции каприз-калатей.



ШОУ

ТИШЕ ЕДЕШЬ - МЕНЬШЕ БАЙКЕР



22 сентября в окрестностях нашего города прошел традиционный для всех байкеров праздник - закрытие мотосезона-2001. Организаторами шоу выступили ангарский мотоклуб «Байкал» и дилер ирбитского мотозавода Сергей КОРОЛЕВ. Призы предоставили отдел «Мотошоп» 104 павильона Торгового центра «Автоград» (г. Иркутск) и ангарский пивоваренный завод.

На поляну в окрестностях оздоровительного лагеря «Космос» приехало аж 80 байкеров (в прошлом году их было только 28!). В числе приехавших мотоклуб «Байкал»(г. Ангарск), иркутские мотоклубы «Варги» и «Торнадо», а также просто свободные байкеры из Усолья, Ангарска, пос. Базой и Иркутска. В общем, наро-оду было!

Программа развлечений осталась практически без изменений. Около 2 часов дня, когда на место проведения праздника добрались-таки слегка припоздавшие иркутяне, было решено соревнования открыть. Открылось шоу «змейкой»- конкурсом, в котором нужно объезжать специальные вешки, поставленные на расстоянии в одну линию. Первый же порыв оказался победным для ангарчан: Сергей ПУГАЧЕВ (на «ИЖе») и Андрей СТАРКОВ (на «Урале») призы забрали и иногородним шанса не оставили. И как последние ни старались, в следующем конкурсе (драг-рейсинге, т.е. соревновании на скорость) картина мало изменилась. Его выиграли ангарчане Александр БАРТЕНЬЕВ (на «Урале»), Юрий ДАЧМАН (на «ИЖе»), Сергей МАГАЕВ (на «Урале» с коляской) и иркутянин Анатолий ШТОЛЬ на мотоцикле «Сузуки».

Из впечатлений: «Да-а, мотоклуб - это не только пиво пить и девчонок катать. Нужно постоянно совершенствоваться и к чему-то стремиться, а не попусту тратить бензин. Тогда в создании и существовании мотоклубов появится смысл».

Кстати, впервые в этом году были охвачены и мотоциклы с колясками (преимущественно «Уралы»). На следующий год планируются дальнейшие шаги по ликвидации «колясочной дискриминации», что даст возможность даже на трех колесах почувствовать себя так же круто, как и на двух.

Получается, что известное выражение «тише едешь - меньше байкер» всего лишь недоказанная теорема. А на самом деле ездить медленно гораздо труднее, чем быстро, это легко было заметить во время конкурса «медленная езда». Победители: Денис НИКИТИН (г. Ангарск), Геннадий ТИМОШЕНКО (п. Базой) на «Хонде» и Александр БАРТЕНЬЕВ (г. Ангарск). В конкурсе «бочка», где надо передним колесом (или любым другим местом) докатить обыкновенную 50-литровую бочку до заветной финишной черты, победил Евгений НЕСТЕРОВ (г. Иркутск) на «Хонде». И в награду он получил ... тоже бочку, но поменьше и полную пива «Балтика».

Вдоволь все собравшиеся посмеялись над традиционным конкурсом «сосиска», за который, впрочем, призов не давали. Слишком уж весело наблюдать, как мотоциклисты или их пассажиры, проезжая под висящей на веревочке обыкновенной сосиской, пытаются откусить от нее кусочек! Вредное колбасное изделие первой сумела поймать хорошая девочка Таня. А потом народ влет слопал целый килограмм сосисок, причем каждый раз процесс отличался оригинальностью и заставлял всю поляну просто валяться от хохота.

Из впечатлений: «И тут я ловлю себя на том, что земля под ногами натурально дрожит мелкой дрожью. А то! Ведь одновременно работает не менее 30 мощных двигателей. Ну кто еще тут не верит, что байкеры - это сила?!»

На «сосиске» основная часть конкурсов закончилась, осталось их всего ничего: перетягивание каната и «пятачок» (после которого на полянке остался широкий круг вспаханной мотоциклами земли) выиграли иркутские «Варги». Потом народ пил пиво на скорость: одну официально выданную и выпитую быстрее всех бутылку можно было обменять на 7 таких же, только полных.

Много споров вызвал «Суперсамопал» («Крутой передел»). Да и как не поспорить! Ведь каждый мотоцикл из плацдарма для творчества неизменно начинает превращаться в новое произведение искусства. В результате победителями стали Альберт ПОМИГУЕВ (г. Ангарск), превративший свой мотоцикл в какого-то хищного неземного дракона, Александр КУСТОВ (г. Усолье-Сибирское)- за счет активной и громкоголосой группы поддержки, и оставшиеся неизвестными ребята из пос. Северный, собравшие свое транспортное средство буквально из всего, что было под рукой (т.е. в гараже).

А самым молодым участником, о котором просто нельзя не упомянуть, стал Александр МАГАЕВ. Ему всего только 13 лет, но отцовский «Урал» с коляской для него уже не просто транспортное средство, но и добрый друг. В общем, быть Саньке байкером, осталось только права получить.

Ну вот и все, закончилось закрытие мотосезона-2001. Иногородние байкеры разъехались по домам, «байкаловцы» же поехали на соседнюю турбазу отдохнуть. Ведь только им известно, насколько трудно все это организовать и скольких нервов стоило это шоу. Но старались они не зря - прогресс по сравнению с прошлым годом очевиден!

Ольга ГОНЧАРОВА.
Фотография предоставлена мотоклубом «Байкал».

ОЧЕВИДЕЦ

МОСКОВСКИЕ КАНИКУЛЫ

27 сентября — Всемирный день туризма



Фонтан рядом с Охотным рядом. Здесь фотографируются молодожены и снимают стресс студенты.



Кто-то подумал, что эта женщина на Старом Арбате золотая. И оторвал ей руку.

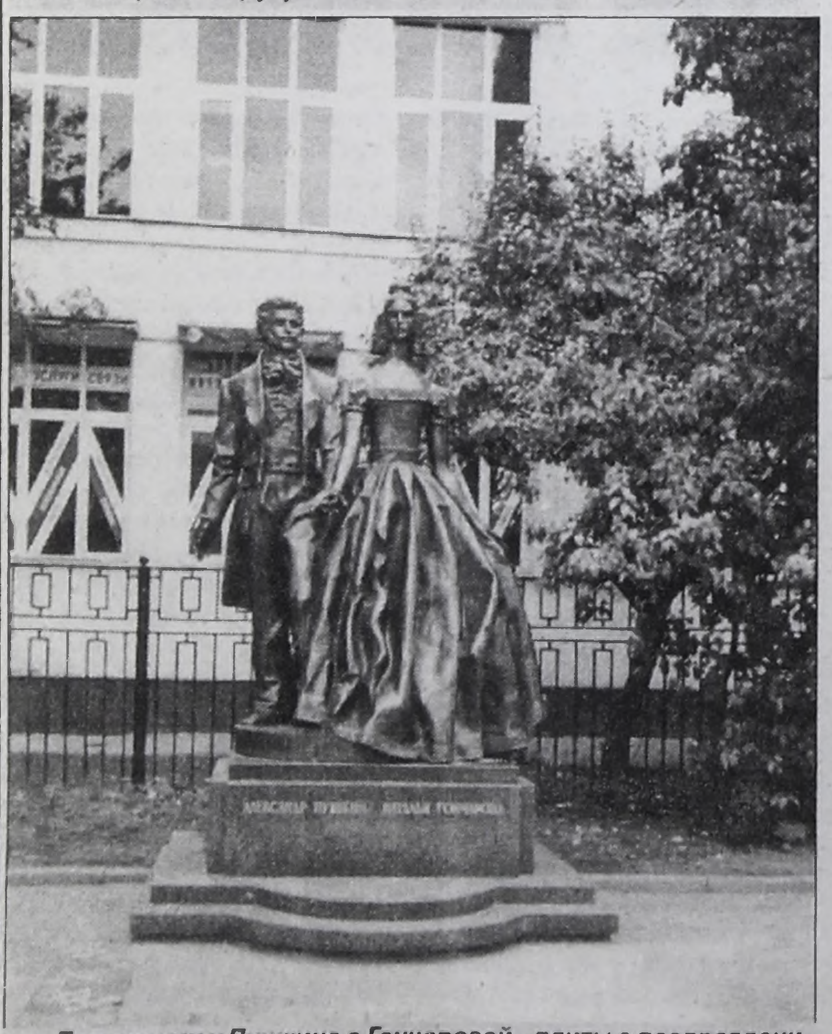

Под ногами у Пушкина с Гончаровой - плиты с поздравлениями молодоженам. Новая свадебная традиция - выкладывать мостовую в этом месте наилучшими пожеланиями.

Была раньше даже такая поговорка: «Поехал в Москву разгонять тоску». Вот так запросто: тоска взяла — рванул в столицу, погулял по Красной площади и домой вернулся с хорошим настроением. Для тех, кто решится на эту авантюру, мы решили написать все (или почти все), что нужно знать о сегодняшней Москве.

ЛИЧНЫЙ ОПЫТ

В Москве я оказалась, что говорится, с оказией. В командировке была. Общалась с коллегами со всей России, училась правильно собирать информацию. Оказывается, московские преподаватели даже воровство информации зазорным не считают — лишь бы читатель знал, что вокруг него происходит. За читателя и в суд пойти — честь и доблесть.

Кстати, многие мои коллеги из регионов, приехавшие учиться, так не считают. Их позиция: зачем ради газеты нервы тратить? Какую информацию администрация или фирма с барского плеча выдала, такую и публикуют. И мы лишний раз убедились, что наша газета — мечта читателей и настоящих журналистов. Это и московские коллеги, прочитав ее (номера я привезла с собой), подтвердили.

Ну ладно, сегодня не о работе, а о Москве.

ДОРОГА

Если есть деньги и поджимает время, лучше лететь на самолете. Самый дешевый тариф сегодня предлагают «Домодедовские авиалинии». Билет туда и обратно стоит 7 тысяч рублей (плюс к этому пятипроцентный налог, 50 рублей за бронь и 30 рублей за бланк). Время в полете 5 часов 40 минут. Подают прохладительные напитки и горячий завтрак. Правда, тем, кто страдает желудочно-кишечными недугами, самолетной пищей лучше не злоупотреблять (проверено — усваивается не полностью).

Если с деньгами напряг, но время есть (три дня туда и три обратно), можно на поезде ехать. Билет в плацкартный вагон на любой проходящий поезд стоит 1100 рублей. Зато всю Россию из окошка можно увидеть!

ЖИЛЬЕ

Если друзей в столице нет и номер в гостинице забронировать не удалось, лучше сразу же по приезде накупить всяких буклетов с полезными адресами и телефонами. Такие буклеты есть с полными картами дорог, указанием всех маршрутов общественного транспорта, адресами музеев, театров и туристических маршрутов, гостиницами и местами общепита, адресами рынков, оптовых магазинов, торговых центров. Стоят такие карты от 5 до 10 рублей, продаются в киосках с журналами и газетами, в переходах метро.

Дешевой в Москве считается гостиница, если койко-место в двухместном номере стоит не больше 400 рублей за сутки. Если вам удастся найти место еще дешевле — считайте, это даром. Обычно такие "грошовые" места можно найти летом в студенческих общежитиях. Если лично с комендантом договориться.

Кстати, если вы нашли в справочнике гостиницу, расположенную ну очень далеко от центра, это еще не значит, что там дешевые номера. Самые престижные районы Москвы расположены как раз за кольцевой дорогой. В Крылатском, например, живут министры и крутые бизнесмены. Рядом лес и река, через десять километров — имение Солженицына.

МОСКВИЧИ

Мне как раз посчастливилось жить в Крылатском (у друзей). Тишина и покой — как в санатории. **Свои машины** жители этого района **оставляют на ночь прямо у подъездов**, не беспокоясь, что угонят, снимут колеса или утащат магнитолу. Никаких пьяных дебошей, единственные звуки, доносящиеся из соседней квартиры, — кто-то на пианино играет. Ни одного наркомана мне в этом районе не попалось (возможно, просто повезло).

Впрочем, как это ни странно, наркоманов в Москве вообще не видать. То ли их менты по углам разогнали, то ли они просто затерялись среди ОГРОМНОЙ массы нормальной, здоровой, веселой, продвинутой молодежи.

Кстати, **пиво из пластиковых стаканов здесь на ходу не пьют.** Разливное вообще не в моде (разве что дорогое чешское или баварское, так его на улицах не продают, за ним в бары ходят, там и пьют). А вот бутылочное потребляют всюду. Правда, Москва к этому приспособлена — что ни шаг, то скамейка или беседка. Иной раз приходишь просто посидеть, отдохнуть, а тут мимо пацанчик лет 12 пробегает:

— Кому пиво, сухарики, сигареты?..

Чего в Москве еще много, так это мужчин. Их здесь много. Прилично одетых, со светлым ясным взглядом и без перегара.

Бичи тоже встречаются. Но редко. Их поискать надо.

ЕДА

Приехали, разместились, познакомились — проголодались.

Покушать на 20 (и даже на 50) рублей в Москве не рассчитывайте. Еда (впрочем, как и все остальное) здесь стоит очень дорого.

Просто перекусить - значит потратить 100 рублей. Это легко сделать в уличном кафе или в Макдональдсе. **Самое популярное блюдо в Москве сегодня - арабская шаурма** (тонкие срезки мяса с салатом и соусом, завернутые в лаваш). Но на улице она невкусная, лучше брать в кафе или в ресторане.

Русский хук американскому Макдональдсу — «МАСЛЕНИНКИ». Киоски-блинницы. Блины здесь готовят в одно мгновение, прямо на глазах — свежие, румяные, ровненькие, с любой начинкой (от 15 рублей со сгущенкой или джемом до 60 рублей с красной икрой).

Наесться до отвала и дешево (по московским ценам) можно в ресторанах сети «ЕЛКИ-ПАЛКИ». Это настоящий праздник для обжор. Девиз этих ресторанов — СЪЕШЬ, СКОЛЬКО СМОЖЕШЬ. То есть платишь только при входе (от 180 до 300 рублей в зависимости от уровня сервиса, разнообразия меню и места расположения). Сам себя обслуживаешь и ешь столько, на сколько желудка хватит. Сам себе порции формируешь, лучшие кусочки выбираешь. А если съел то, что выбрал, и еще хочется, можно снова к раздаче подойти, никто косо не посмотрит. Мимо «Елок-палок» пройти невозможно — все они используют всевозможные заманухи — разодетые барышни прямо за руки прохожих на улице хватают, всякие «статуи» из папье-маше перед входом выставляют и даже шарики воздушные посетителям дают. Мегафоны на всю Москву орут. У этих ресторанов даже гимн свой есть. Поэтому «Елки-палки» пользуются бешеной популярностью.

МЕТРО

Мне в Москве довелось прожить целую неделю. Но как будто чего-то недоувидела. Все оттого, что половину своего московского пребывания провела под землей. В дороге. В метро. Вроде и через весь город проехала, а какой он, этот город, так и не узнала.

В поездах почти все, стоя или сидя, читают. Сначала это кажется немного странным — неудобно ведь на ходу. Но потом понимаешь — москвичи, кто своей машины не имеет, каждый день под землей в пути проводят в среднем по 2-3 часа. Чтение хоть как-то занимает это время. Так что, спускаясь в метро, обязательно купите хотя бы газету.

Но это в поезде. А в переходах жизнь ключом бьет, некогда буквы разглядывать. Чуть замешкаешься — получишь локтем в бок. А то и вовсе затопчут (утром пассажиропоток настолько велик, что можно в толпе ноги подогнуть — донесут до места).

А еще в переходах можно купить все, что душе угодно. Как говорится, одеться, обуться, поесть и «образование получить». Да, дипломы в метро продаются, это не миф. Стоят от 100$ и выше. Видимо, такой бизнес нарушением закона не является. Потому что милиционеров в переходах больше, чем пассажиров, но они на торговцев внимания не обращают, только проверяют паспорта у "лиц кавказской национальности".

УЛИЦЫ

Так, выбрались из-под земли. Куда бы сходить прогуляться?

Для тех, кто впервые в столице, через каждые 2 часа с Красной площади отправляется экскурсионный автобус. Провезут по всему городу, покажут достопримечательности, а там уж выбирайте, в какой музей сходить и что досконально изучить.

Для всех уважающих себя туристов в Москве обязательно посещение Красной площади, Поклонной горы, Старого Арбата, Охотного ряда и ВДНХ.

Старый Арбат — самая интернациональная улица Москвы. Сюда приходят и гости, и сами москвичи за подарками и сувенирами. Ассортимент: от матрешек, шапок-ушанок и цветастых платков до водолазных костюмов и летных шлемов времен Отечественной войны. Еще одна достопримечательность Арбата — его мостовая. По типу Голливуда здесь оставили свои «следы» практически все знаменитости. Впрочем, заменить простой камень на мостовой камнем со своим именем может каждый желающий — только деньги плати.

Охотный ряд — Мекка молодежи. Здесь у фонтанов собираются, кучкуются, болтают «за жизнь» и даже готовятся к экзаменам московские студенты и школьники. Один из фонтанов имеет форму дуги. Говорят, у студентов есть такая традиция: после экзаменов пробегать этот водный коридор, чтобы очиститься от напряжения.

Еще добрую порцию адреналина можно получить в развлекательном центре ВДНХ. Можно прокатиться на американских горках (визг стоит такой, что даже под землей в метро слышно). Можно на колесе обозрения «850 лет Москве» в открытой кабине. Здорово. Сидишь в креслице, свесив ножки, и плюешь на землю с высоты птичьего полета — кайф!

РАБОТА

В Москве все дорого. Но москвичей эти цены не «убивают». У них средняя зарплата — 12-15 тысяч рублей (правда, с такими ценами они живут на нее примерно как мы на 5-6 тысяч).

Кстати, работа в Москве есть. Требуются водители троллейбусов, машинисты метро (с обучением), строители и т.д. и т.п. Правда, для того чтобы устроиться, нужна московская регистрация. В департаменте занятости населения сразу же предлагают «черновую» работу (грузчики, строители, уборщики), потому как есть возможность, что по месту службы зарегистрируют. Тогда попутно можно искать работу по специальности. В общем, кто желает работать в Москве, тот ее найдет.

СВЯЗЬ

Еще одна особенность столицы — **сотовые телефоны здесь не средство связи (случайной), а средство общения.** С сотиками здесь даже дети. И болтают беспрестанно. Москвичам такое удовольствие обходится не больше чем в 300 рублей (абонентская плата). А подержанный телефон можно купить рублей за 800-1000, «одеть» его в новый ультрамодный корпус (аксессуары продают на каждом шагу) и болтать сколько душе угодно.

Как говорится, в гостях хорошо, а дома... Лучше и не вспоминать. Но не вспоминать не получается. Как там без меня целую неделю? Как бы позвонить? Оказывается, даже без сотика поговорить по телефону в Москве (как и сходить в туалет) не проблема! Во всех переходах метро, на каждом углу дома (если это не памятник архитектуры) — автоматы. Карточные. Карточки продаются в кассах метрополитена. По одной карточке можно позвонить как внутри города, так и по межгороду и даже в другую страну. Лишь бы единиц на карте хватало. Удобно. Карты на 20 единиц за 55 рублей достаточно, чтобы сказать в трубку:

— Але, Ангарск, забери меня домой!

Светлана ЗЛОБИНА

ЛИКБЕЗ

НОВЫЙ НАЛОГ ДЛЯ НАРОДА

НО С НАРОДОМ ЕЩЕ ПОСОВЕТУЮТСЯ



Среди предпринимателей ропот: Законодательное собрание намерено принять закон о новом налоге для предпринимателей, занимающихся розничной торговлей, оказанием бытовых услуг и парикмахерским делом. Что новый налог сулит и к чему приведет, мы решили обсудить с людьми, компетентными в этом вопросе. Наши собеседники: депутат Законодательного собрания Юрий ФАЛЕЙЧИК, начальник отдела школы предпринимателей Максим АРНАУТОВ и Татьяна ВИГРИЯНОВА (ЧП «Вигриянов»).

Речь идет об областном законе о едином налоге на вмененный доход (далее — ЕНВД).

Максим АРНАУТОВ:

— Дело это для России еще относительно новое. Сначала попробовали ввести упрощенную систему налогообложения для мелких предпринимателей на добровольной основе: посчитал, решил, что патент оплачивать выгодней, написал соответствующее заявление в налоговую и перешел. Впервые идея единого налога на вмененный доход появилась в правительстве С.КИРИЕНКО. Затем, в сентябре 1999 года, наше Законодательное собрание ввело ЕНВД для предпринимателей, занимающихся маршрутными пассажирскими перевозками и содержащих платные автостоянки. Это уже был обязательный налог для всех. **Сейчас сфера применения ЕНВД расширяется на предпринимателей, занимающихся розничной торговлей, оказанием парикмахерских и бытовых услуг.**

Юрий ФАЛЕЙЧИК:

— Мы рассматривали два законопроекта, касающихся ЕНВД: отдельно по АЗС (он принят уже во втором чтении) и по розничной торговле и бытовым услугам (в первом чтении). Круг предпринимателей, попадающих под действие этого закона, весьма широк. Скажем, туда попадает вся розничная торговля: от уличной до супермаркета. **В чем необходимость появления этого закона?** Во-первых, не получается сделать прозрачными все доходы предпринимателей, особенно в сфере розничной торговли. Очень большое количество неучтенного денежного оборота, в ходу так называемый черный нал. А значит, нет налогов, нет поступлений в местный бюджет. ЕНВД, кстати, полностью будет оставаться в местных бюджетах. Во-вторых, в Государственной Думе внесен законопроект, который снизит налог с продаж с 5 до 3 процентов. А это существенно урежет доходы областного и местных бюджетов. Переход на ЕНВД должен выравнять эту ситуацию.

Максим АРНАУТОВ:

— Кроме того, **ЕНВД уравнивает в возможностях участников рынка.** Не секрет, что часть предпринимателей, укрывающих доходы и, следовательно, не полностью платящих налоги, оказывается в более выгодных условиях, нежели добросовестные налогоплательщики. Укрытые от налогообложения доходы они могут направлять на развитие своего бизнеса, могут позволить себе держать цены несколько ниже и т.п.

Что касается конкретно обсуждаемого законопроекта, хочется отметить, что разработчики (а инициатором его разработки было облфинуправление) специально приглашали предпринимателей, представителей нашей фирмы и других специалистов, работающих с предпринимателями, и обсуждали законопроект, прежде чем внести его в Законодательное собрание. Насколько я могу судить, большинство принципиальных замечаний было учтено. В том числе по базовым суммам для расчета вмененного дохода и по величине поправочных коэффициентов. Например, по парикмахерским услугам предлагалось взять за базовую сумму 60 тысяч в год с одного рабочего места. Мы посчитали такую сумму нереальной, и в варианте, представленном депутатам, уже стоит сумма 30 тысяч.

Юрий ФАЛЕЙЧИК:

— База, которую закон закладывает для расчета вмененного дохода, кому-то кажется большой, кому-то — маленькой. Потому принято решение опубликовать этот законопроект, чтобы все предприниматели могли, что называется, прикинуть для себя, что же у них получится, и высказать свои предложения до того, как законопроект поступит на второе чтение на октябрьской сессии.

Максим АРНАУТОВ:

— Мы уже предложили предпринимателям, с которыми работает наша школа, прикинуть для себя выгодность ЕНВД по предложенному проекту. Получилось, что **половине из них переход на ЕНВД выгоден: они будут платить меньше, чем сейчас. Ведь при переходе на ЕНВД предприниматель освобождается от уплаты массы других налогов.** Четверть предпринимателей сказали, что по деньгам для них практически ничего не изменится. Но при этом заметно упрощается отчетность и вообще бухучет. А вот четвертая часть наших предпринимателей посчитала, что ЕНВД будет обходиться им дороже, чем существующие сегодня налоги. Почему? Потому что предлагаемый законопроект не учитывает специфику отдельных видов деятельности. Скажем, для розничной торговли ювелирными изделиями коэффициент, зависящий от ассортимента, равен 3, в то время как для торгующих автозапчастями — 2. По-человечески логика понятна: предметы роскоши и т.д., пусть платят. Но на самом деле торговля ювелирными изделиями вряд ли более рентабельна, чем торговля автозапчастями. Более узкий круг клиентуры, больше затрат на организацию охраны и т.п.

Законодатели обычно стремятся к тому, чтобы закон был максимально прост и лаконичен. Но, думается, в данном случае законодателям есть резон сделать его поподробнее, чтобы учесть специфику различных направлений предпринимательской деятельности.

Татьяна ВИГРИЯНОВА:

— **Мы уже работаем по ЕНВД.** И могу сказать, что, как и в большинстве случаев нашей действительности, «хотели, как лучше, а получилось, как всегда». С одной стороны, закон о ЕНВД действительно во многом облегчает жизнь предпринимателя. **Заплатил его, и душа не болит за своевременную отчетность и уплату массы других налогов.** С другой, если по каким-то причинам твой бизнес вдруг приостановлен (скажем, в нашем деле — машины выходят из строя и какое-то время находятся в ремонте), то доходов нет, а налог уже уплачен. И налоговые органы не хотят идти на перерасчет, считая, что это наши проблемы. Хотя федеральный закон предусматривает в таких случаях перерасчет при уплате налога за следующий период. А в областном законе механизм для этого не предусмотрен. Нет его и в новом законопроекте.

Максим АРНАУТОВ:

— Действительно, **федеральный закон предусматривает возможность перерасчета ЕНВД в случае прекращения соответствующей деятельности.** И неважно, произошло это по форс-мажорным обстоятельствам или предприниматель просто решил отдохнуть. Но механизма проведения такого перерасчета, как его документально обосновать, в федеральном законе нет, все отдано на усмотрение местной власти. А поскольку его нет и в местном законе, получается, что все идет на откуп чиновникам. **Закон** же, кроме всего прочего, **должен быть направлен на снижение возможностей для чиновничьего произвола:** хочу - сделаю, хочу - не сделаю. Впрочем, у предпринимателя и сегодня остается возможность решить подобные споры с налоговиками в судебном порядке.

Вот такие суждения о новом законе. В целом, как мы видим, все наши собеседники высказались скорее за ЕНВД, нежели против. Хотелось бы только, чтобы законодатели более внимательно отнеслись к мнению самих предпринимателей о будущем налоге. **А предприниматели за текучкой дел нашли возможность ознакомиться с проектом и направить свои предложения в комитет Законодательного собрания по бюджету.** Времени для этого остается не так много — октябрь уже не за горами. Потом сетовать будет поздно и не на кого.

Николай БАРХАТОВ.

ТРУД ДОЛЖЕН БЫТЬ НЕ ТОЛЬКО ОБЩЕСТВЕННО ПОЛЕЗЕН, НО И ЛИЧНО НЕ ВРЕДЕН

В КОРИДОРАХ ВЛАСТИ

ОБЛОЖИТЬ НАЛОГОМ КАЖДЫЙ ПИСТОЛЕТ

Ангарские депутаты Законодательного собрания Юрий ФАЛЕЙЧИК и Александр ДУБЫНИН встретились с ангарскими журналистами, чтобы рассказать о последней сессии ЗС, прошедшей 19-20 сентября.

Депутаты намерены в ближайшее время провести слушания о положении дел в «Иркутскэнерго», в первую очередь в части обоснованности предложений нового руководства компании о повышении тарифов для населения аж до 50 копеек за киловатт. Сделан депутатский запрос и об обоснованности неоднократных повышений цен на уголь новыми хозяевами «Востсибугля». Так что, как сказал Ю.Фалейчик, **«следующая сессия будет посвящена цене нашей жизни».**

Да и на прошедшей сессии депутаты немало говорили о ней же. Приняты: во втором чтении — законопроект о налоге на АЗС («После долгой дискуссии решили, что правильным будет считать объектом для налогообложения каждый поправочный пистолет»); в первом чтении — законопроект об едином налоге на вмененный доход для предпринимателей, занимающихся розничной торговлей и оказанием бытовых услуг (подробнее об этом читайте выше).

Наибольшие дебаты были по проекту закона о межбюджетных отношениях, призванного регулировать разделение налоговых поступлений между областным и местными бюджетами. По мнению депутатов, проект, предложенный областной администрацией, слишком многое в этом вопросе оставлял на усмотрение чиновников. А вот проект, предложенный депутатами от Братска, предусматривает установление четких правил и к минимуму сводит возможность делить деньги по принципу: нравится им та или иная местная администрация или нет. Потому за губернаторский проект проголосовало всего 8 депутатов. После чего братчане отозвали свой проект, чтобы доработать его и на следующей сессии внести его уже как единственный вариант.

Принят во втором чтении проект закона об охране атмосферного воздуха, позволяющего, по мнению наших депутатов, местной власти эффективно влиять на экологическую обстановку в городах и районах.

Член бюджетного комитета ЗС Александр Дубынин, отвечая на вопрос о новом собственнике АНХК, сообщил, что летом встречался с М.Ходорковским и не сомневается, «что на АНХК пришел очень сильный и профессиональный собственник». Надо только, чтобы местная администрация вела «постоянный и вменяемый диалог с НК ЮКОС».

Журналисты задали вопрос и **о судьбе обещанной губернатором 20-процентной надбавки бюджетникам.** Постановление губернатора о ней есть, а самой надбавки нет. Оказывается, при принятии постановления областная администрация не определила источников финансирования этой надбавки. Вопрос об этом депутаты администрации задали, и на октябрьской сессии облфинуправление должно дать ответ: то ли городам надо пересматривать свои бюджеты, то ли это сделает область, выделив муниципалитетам соответствующие средства для выплат.

Кстати, тут же прозвучала информация, что у области есть финансовые резервы, которые она готова направить на погашение долгов по детским пособиям. Так что господа депутаты рекомендовали ангарской администрации подсуетиться.

Никита ФЕДОРОВ.

ПОДГОТОВКЕ К ЗИМЕ ДЕПУТАТЫ ПОСТАВИЛИ «НЕУД»

Дума Ангарского муниципального образования прошла во вторник. Заседание было посвящено вопросам текущей политики местного значения. О проблемах вакцинации населения, профилактики заболеваний, расходования средств на это местного бюджета рассказала Н.ЛЕДЕЯЕВА, начальник горздравотдела. О нормативах затрат на содержание жилого фонда и объектов социально-культурной сферы на 3 квартал 2001 года доложил А.СОКОВИКОВ, начальник отдела экономической политики и развития предпринимательства. Об изменении положения об организации перевозок пассажиров маршрутными автобусами рассказала Л.КУТАСОВА, заместитель начальника юридического отдела.

Дискуссии начались при обсуждении комплексной программы "Неотложные меры по выводу Ангарска из состояния чрезвычайной экологической ситуации" и утверждении сметы расходов бюджетного экологического фонда аж на 2001 год.

Как всегда критиковать программу начал общественник Г.КОНДОБАЕВ. Геннадий Сергеевич призвал не принимать "меры по выводу Ангарска", поскольку эти меры не те, не там и не так (см. "Время" от 2 августа 2001 года). На большинство депутатов его доводы не повлияли, и программу, о которой говорили не один год, наконец приняли. Была утверждена и смета расходов с учетом пожеланий депутатов.

Депутату О.САФРОНОВУ "не нравится", что мэр утверждает членов экспертной экологической комиссии, а депутат И.САФРОНОВА считает, что "не те люди в комиссии". В итоге депутаты взвалили эти обязанности на себя.

Основное сражение развернулось по ходу обсуждения подготовки к отопительному сезону. Если по жилищному фонду особых неудобств не было замечено (по отчетам начальников ПЖРЭП и ЖЭТ-2), то подготовка к зиме социальной сферы вызвала бурю недовольств. Не долго мешкая, депутаты оценили эту подготовку как неудовлетворительную, и есть почему: на момент заседания Думы не были подключены к теплу школы-интернаты № 15 и № 2, школа № 4, детская поликлиника в 12 а микрорайоне, поселки Китой и Мегет. Дума постановила в октябре рассмотреть ответственность должностных лиц за срыв подготовки к зиме, если не дай бог такое случится.

Не в восторге депутаты и от хода капитальных ремонтов объектов здравоохранения. Из более чем 7 миллионов на ремонты выделено лишь менее трех, и те пошли на погашение долгов за прошлый год. Депутат БЕССАЛОВ (кожно-венерический диспансер, которым он руководит, закрыт по антисанитарному состоянию) долго пытался от зам.мэра В.КАТЮБИНА выяснить причину, по которой его подвергает гонению администрация. Капитальный ремонт КВД не начинался долгое время, и лишь в сентябре было выделено 500 тыс.рублей. Начальник горздравотдела успокоила депутата тем, что объяснила: не только КВД в таком плачевном состоянии. Выделенных средств на всех просто не хватает. Депутаты решили выделить средства, предусмотренные на капремонт бюджетом, в полном объеме. Также поручили администрации города подыскать новое помещение для кожно-венерического диспансера.

Прослушали депутаты информацию о восстановлении освещения в поселке Новый-4, в 29, 32 и 33 микрорайонах и обустройстве освещения на улице Алешина. В связи с тем, что своевременно не были занесены в бюджет расходы на освещение этих объектов, было решено включить их в бюджет 2002 года.

В заключение депутаты решили обратиться к губернатору Б.Говорину с письмом об оказании помощи бюджету АМО для выполнения постановления губернатора № 426 о повышении на 20 процентов тарифной ставки работников бюджетной сферы. Город сегодня выплачивает, в первую очередь, долги "Иркутскэнерго" - на что либо другое денег нет.

М.ИЛЬИЧЕВ.

ГОРОСКОП на каждый день

Пятница, 28 сентября

Главное слово сегодняшнего дня - "коммерция". Продажа и покупка вещей очень благоприятны сегодня, однако, помните, активизируются и мошенники - интеллектуалы.

Астромедицина: уязвимы нервная система, область голени, колени, глаза.

Предельная осторожность с электричеством!

Народный календарь: Никита-гусеполет. Гусари. Церковь чтит память великомученика Никиты. Несмотря на то, что великомученик Никита был вестготским воином и к заботам русского мужика не имел никакого отношения, его имя тем не менее прочно укоренилось в круговороте сельскохозяйственных дел. День памяти неведомого Никиты с берегов Дуная совпадал с днем окончания сельскохозяйственных работ.



В этот день в крестьянских дворах откормленных за лето гусей забивали для продажи и для собственного стола. Стол такой затевался в каждой семье, а главное его украшение - жирный, румяный, аппетитный гусь и хмельная чарка.

Примечали: "Гусь лапу подожмет - к стуже. Полощет в воде - к теплу, нос под крыло прячет - к ранней зиме".

Именины у Максима, Никиты, Степана.

Сон на 7-й день сбудется, если не забудется.

Суббота, 29 сентября

Сегодня мы способны добиться конкретных результатов! Есть возможность расширить поле деятельности? Не пренебрегайте ею! Бизнес-прогнозы выглядят хорошо, но акцент следует делать на завершении старых дел.

Особый совет: день хорош для приобретения изящных вещиц.

Астромедицина: уязвимы психическая сфера, голени, ступни. Полезна баня. Меньше жидкости, особенно на ночь.



Думаю, вам любопытна будет следующая информация: человек со дня рождения окружен полной палитрой цвета. Основная его особенность - эмоциональное воздействие. Но цвет лечит и ... калечит, когда неразумно им пользуются. Пример: у женщины гипертония, а она любит ярко одеваться - красный костюм, золотые серьги с красными рубинами - все сочетается, и красиво, и дорого! Но бедная не понимает, что усиливает свою болезнь!

Другая крайность: слабенькая, малокровие, ветром шатает - вся в черном, с ног до головы, и украшения из агата или обсидиана. Скоро упадет, но не снимет "красоту". Старайтесь избегать подобных ошибок!

Народный календарь: Евфимия.

Церковь чтит память мученика Виктора и мученицы Людмилы, которой молятся о прозрении слепых очей.

Именины у Виктора, Людмилы, Мелитины.

К сожалению, сбываются сны, предвещающие всякого рода неприятности.

Воскресенье, 30 сентября

Сегодня фортуна не на нашей стороне. Пассивный, спокойный подход ко всякого рода проблемам поможет обойти острые углы. Постарайтесь подобрать и занятия, которые этому соответствуют, т.е. монотонно однообразный труд или отдых.

Астромедицина: день благоприятен для лечения желудочно-кишечного тракта, полезен почечный чай, хороши питательные маски, паровые ванны. Исключите сомнительного качества продукты (это следует делать всегда! Но сегодня особенно), меньше жидкости.



Народный календарь: Вера, Надежда, Любовь и их мать София.

Всесветлые бабьи именины.

Церковь чтит память мучениц Веры, Надежды, Любови и их матери Софии. История их такова. Вера, Надежда и Любовь родились в Италии. Их мать София была вдовой - христианкой и назвала своих дочерей именами трех христианских добродетелей. София и ее дочери не скрывали своей веры во Христа. Об этом было донесено императору Адриану, и тот повелел привести их в Рим. Призывая их по очереди, он предлагал им отречься и принести жертву богине Артемиде. Юные девы (Вере было 12, Надежде - 10 и Любови - 9 лет) остались непреклонны. Император приказал жестоко истязать их.

Софию подвергли иной пытке - смотреть на страдания дочерей. Но она проявила необыкновенное мужество, убеждая их вытерпеть мучения во имя Иисуса Христа. Девочки были обезглавлены. София увезла их тела за город, похоронила и неотступно оставалась на их могиле, а через 3 дня скончалась сама...

В этот день бабе полагалось поплакать о себе, о своих родных и близких. А затем пышно отметить именины, обязательно с пирогом!

Православное христианство в большей степени, чем католическое, отдает почести Софии и ее дочерям. Во все времена среди российских женщин пользовались популярностью имена Вера, Надежда, Любовь.

Именины у Веры, Ильи, Любови, Надежды, Софьи.

Специалисты в области толкования снов считают, что сны с 29 на 30 и с 30 на 1 позволят проникнуть в тайны вашей "прошлой" жизни, предыдущей реинкарнации. Любопытно? Осталось увидеть и вспомнить сон.

СЛУХИ И РЕАЛЬНОСТЬ

ОЛЬГА КОНСТАНТИНОВА, ДИРЕКТОР ЗБХ: СОКРАЩЕНИЯ МИНИМАЛЬНЫ. И ВРЕМЕННЫ

... Что же нам теперь делать? — женщина почти рыдала. — Столько лет проработали и вот, стали не нужны. И откуда только взялась на нашу голову эта «Невская косметика»? Угробят ведь завод...

Речь шла о том, что две недели назад часть работников завода бытовой химии получили извещения о предстоящем сокращении. Так что женщина, пришедшая в редакцию, не одинока. Были и еще посетители, были и телефонные звонки. Из всего того, что они наговорили, складывалась жуткая картина: что чуть ли не весь завод останавливается. «Невская косметика» закрывает все традиционные производства ЗБХ, а освобождающиеся помещения приспосабливает под склады для своей продукции...

Чтобы узнать, как же оно обстоит на самом деле, мы отправились к директору завода Ольге КОНСТАНТИНОВОЙ.

— Ольга Романовна, в конце прошлого года, когда «Невская косметика» только приобрела ЗБХ, мы с вами встречались, и вы смотрели на будущее завода весьма оптимистично. Тогда в своем интервью вы сказали («Время» № 1, от 4.01.2001), что переход ЗБХ от АНХК к «Невской косметике» (НК) — это к лучшему. Прошел почти год, как произошла смена собственника. Изменилась ли ваша оценка сейчас?

— Смена собственника произошла 13 октября 2000 года. Принципиально моя оценка ситуации не изменилась. Хотя, есть, конечно, нюансы. Какое-то время ушло у специалистов НК на изучение ситуации и определение своей политики в отношении наших производств. Потому что не все им было близко и понятно. Скажем, понятны моющие и чистящие, это близко к их бизнесу. И совсем непонятен бизнес с растворителями, товарами бытовой химии: пластилин, замазка и т.п. Они с такими товарами никогда не работали. И, естественно, весь этот год их специалисты очень тщательно все это изучали. В конце концов при составлении бизнес-плана остановились на трех главных направлениях для инвестиций. Это порошки, чистящие и жидкие моющие средства.

Было принято решение **о строительстве нового цеха для производства шампуней. И такой цех мы за лето построили.** Скорее всего, в октябре мы его запустим. Люди обучаются. Более двадцати человек уже переведено на это производство. Здесь будет производиться два брэнда, которые НК передает нам: «Кладовая природы» и «Ворожея».

Проведена реконструкция цеха СМС. Принято решение о заключении контракта с итальянской фирмой о поставке нового оборудования. Цель - добиться качества, как у «Проктор энд Гембл». Будет организована очистка поступающего сырья. Здесь постоянно работают представители научного сектора НК.

— Порошки будут те же, что и раньше, или появятся новые марки?

— Программа по порошкам большая. Из наших порошков остается серия «Обычный». Сюда добавится еще чистящее средство «Обычный». На федеральный уровень выводится наша «Сарма», но в совершенно новой упаковке. Мы на нее получили гигиенический сертификат, как на дезинфицирующее средство. Здесь же будет жидкое моющее средство «Сарма» и чистящий порошок «Сарма». Будет новое моющее и чистящее средство «Солнышко», подобное по качеству «Фейри». Остаются «Баргузин», «Ворсинка». А вот серию «Эмми» они развивать не хотят, считают, что эта марка не федерального уровня. Готовятся еще два новых брэнда, которые появятся в первом квартале будущего года.

— В том интервью вы говорили, что на ЗБХ работали без малого тысяча человек. И что сокращения если и будут, то только в управлении. Цитирую: «В производстве сокращений практически не будет». Сегодня в редакцию обращаются люди, которые получили уведомления о сокращении именно с производства. Говорят вообще о грядущем чуть ли не массовом сокращении. Как вы это прокомментируете?

— Давайте посмотрим на конкретные цифры. В ноябре прошлого года уведомления о сокращении получили 20 человек: 16 ИТР и 4 рабочих. Но вы вспомните: в то время мы закрыли производство масел. А там работало 37 человек. Мы практически всех перевели в производство СМС. И все это время их передерживали в надежде на наращивание объемов и переход на четырехсменную работу. Но реконструкция СМС затянулась, пуск производства шампуней откладывается, а держать персонал без работы сегодня уже невозможно. Плюс к тому НК пришла к решению о ликвидации производства растворителей. Там работают 22 человека, они и получили уведомления о предстоящем увольнении. Четверых из них мы уже устроили в новый отдел. Так что станут ли безработными оставшиеся 18, это еще вопрос. При любой возможности мы постараемся кого-то из них трудоустроить. Но кому-то придется искать работу самостоятельно. Конечно, это больно, но такова реальность.



— Получается, что сегодня на ЗБХ все решает НК? А ваше дело только исполнять?

— Вы поймите, они вложили в приобретение нашего завода деньги. И немалые деньги вкладывают в реконструкцию и создание новых производств. И, естественно, вправе решать, как организовать производство, чтобы эти деньги были оправданы. Конечно, мы пытаемся высказывать им свои аргументы в пользу каких-то решений, но окончательное слово за ними. Скажем, производство пластмасс тоже не их бизнес. Но нам удалось доказать, что мы можем делать эти товары, что называется, на уровне. Как для товаров народного потребления, так и для внутреннего потребления. Ведь все флаконы для собственной продукции мы делаем сами. Для производства флаконов под шампуни НК пыталась привлечь разные фирмы, но, в конечном итоге, убедилась, что мы и сами можем их делать. Так что производство пластмасс остается.

— Откуда тогда разговоры о чуть ли не повальном сокращении и передаче цехов под склады для продукции НК?

— Люди есть люди. Не обладая полной информацией начинают что-то додумывать... Вот, например, насчет цехов под склады. Действительно, помещение закрытого производства пластилина и замазки (заметьте, никто из персонала уволен не был, всех трудоустроили на заводе) действительно переделано под склад. Но не для продукции НК, а для сырья и готовой продукции будущего производства шампуней. И к сырью, и к самим шампуням предъявляются довольно высокие требования, потому и хранение их должно быть организовано только в тепле и при соблюдении многих других параметров. Теплых складов у нас нет, поэтому мы и освободили для этого бывшие производственные помещения, переведя в другое место механический участок и столярный цех.

— Значит обвального увольнения, чтобы говорить о сотнях сокращенных не предвидится?

— Больше того - с ростом производства, с запуском новых марок порошков и других моющих средств мы будем вновь набирать людей.

Николай БАРХАТОВ.

НАШ КОММЕНТАРИЙ

БЕЗВЫХОДНЫХ СИТУАЦИЙ НЕ БЫВАЕТ

Первое, что хочется сразу сказать: боль, обида, возмущение и страх людей, попавших под сокращение, по-человечески понятны. Сейчас оказаться без работы действительно страшно, да еще будучи в «критическом» возрасте.

В данном случае факт есть факт: сократили. У большинства людей в таком случае назревают два чисто российских вопроса: кто виноват и что делать?

Первое: отдохнуть. Да-да, именно расслабиться и позволить себе денек-другой провести, имитируя заслуженный отпуск. Но именно один-два дня, не больше.

Второе: отдыхая, вы будете (это так понятно!) снова и снова возвращаться мыслью к драматической истории потери работы. И здесь начинается самое важное - не злиться на жизнь, а привыкнуть к мысли, что **один этап жизни закончен и начинается другой - тоже хороший!**

Переориентировать психику, конечно, трудно, но возможно. А посему.

Третье: избавьтесь, по возможности, от слов «невозможно», «не могу», «бесполезно», «сомневаюсь» и им подобных. Просто исключите их из своего **словарного запаса!**

Четвертое: вспомните все, что вы еще умеете делать, какие профессиональные навыки есть у вас в запасе. Какие из ваших хобби могут помочь заработать? Что вам интересно? Чему вы готовы научиться? Насколько вы готовы поменять жизнь? Определившись с этими вопросами, начинайте выполнять.

Пятое: имеющиеся средства не заквашивайте «на черный день», а потратьте на обучение, благо разнообразных курсов сейчас предостаточно.

Но это все как бы деловые советы. Важно другое: поймите, что выигрывают те, кто умеет «дрыгать лапками», как та известная лягушка, сбившая под собой кусок масла в крынке с молоком. Совершенно не вредно вспомнить и пословицу: «Что Бог ни делает, все к лучшему». Только без обреченных вздохов при этом! И еще одно немаловажное умение, которое помогало как двадцать лет назад, так и осталось нужным по сей день, это умение находить быстрый контакт с людьми. Бука, рассерженный на окружающий мир, может остаться без работы, а если и найдет, рискует оказаться в психологической изоляции. Тоже ничего хорошего.

Настройтесь на перемены в жизни. Отнеситесь к происходящему с интересом. Занимаясь поиском вариантов устройства своей Судьбы, позвольте ей (Судьбе) предложить вам варианты.

Что может помешать?

Собственные психологические установки типа «Все кончено», «Я уже старая и никому не нужна». Есть еще препротивная установка «Вот гадкая жизнь настала». Чем чаще вы будете проклинать жизнь и судьбу, тем жестче они будут настроены к вам, а то и впрямь повернутся спиной. **В себя и в свою удачу надо верить!** Вообще верить надо во многое. В то, что безвыходных ситуаций не бывает. В то, что человеку никогда не посылаются испытания, превышающие его силы, потому что где-то Там, наверху, Кто-то знает, на что мы способны. В то, что помощь всегда придет, как бы долго ни пришлось ее ждать.

Как ни странно, жизнь порой напоминает игру в прятки с Богом. С обыденной точки зрения, это «нечестно», ведь Ему все видно, а нам нет. Но если принять эту игру как данность, то можно довольно интересно прожить жизнь, стараясь понять: какую из множества тропинок на данный момент предназначил тебе этот веселый Творец? И когда после трудных поисков, учебы и синяков на лбу понимаешь, что ты все-таки нашел эту дорогу, жизнь обретает смысл.

Светлана РАЗУМОВСКАЯ.

ЕСТЬ ПОВОД!

ЮБИЛЕЙ НА ПАЛОЧКЕ



Вот так «Морозко-8» получает свою шоколадно-глазурованную шляпку.

А мороженое на нашей фабрике делают действительно классное. И это не дежурный комплимент, а общепризнанный факт. Совсем недавно в очередной уже раз эскимо в шоколадной глазури «Ангария-классик» получило региональный диплом победителя на выставке в «Сибэкспоцентре» и право участия в республиканском конкурсе «100 лучших товаров России 2001 года».

Сегодня коллектив именинник. Ровно 45 лет назад на карте молоденького тогда города появилось новое предприятие - Ангарский хладокомбинат, который сейчас называется так же, как и знаменитый ангарский пломбир, - ООО "Фабрика мороженого "Ангария".

... Во фризерно-фасовочном отделении трудятся одновременно около тридцати женщин. Все в белых колпаках и халатах. Кругом чисто, светло. Пахнет сахаром, молоком, кокосовым маслом и шоколадом. Умные машины-автоматы, конечно, под управлением и наблюдением людей, сначала варят пенистую смесь, переправляют ее в накопительные молокотанки, замораживают. Самое интересное начинается на фасовке. Прежде чем попасть в знакомую всем цветную вакуумную обертку, мороженое «Ангария» на щипцах-захватах окунется в жидкий шоколадный раствор и прокатится по замысловатым траекториям технологической линии, подсыхая. Попадает затем в упаковочный ящик и по транспортеру на склад готовой продукции.

Валентина КАРГОПОЛОВА, начальник цеха, и Любовь ВЕТЛУГИНА, технолог, приехали на комбинат в 1958 году совсем молодыми девчонками после окончания техникума молочно-маслодельной промышленности в Курганской области.

- Комсомолки, спортсменки, - смеются они, вспоминая. - Эскимо тогда уже делали, как и несколько других сортов мороженого. Да так к своей сладкой профессии и прикипели.

13 тонн мороженого 47 видов и названий делают сегодня на фабрике за день 105 ее работников. Три года прошло с тех пор, как установлена новая технологическая линия «Технолайн», которая прекрасно себя зарекомендовала.

Что касается качества, то даже в нынешнее стремительное время, когда самолеты и автомобильные фуры везут в город аналогичную продукцию чуть ли не со всей страны, ангарское мороженое ценится выше. Любой ребенок это скажет. Специалисты же оперируют более точными категориями.

- И сравнивать нельзя наше мороженое с иногородним! - уверяет Л.ВЕТЛУГИНА. - И не потому, что словно кулик свое хвалю. Завозят издалека, где подтают, где подморозят, где долго пролежит. Структура такого мороженого становится кристаллической, как снег. Теряются вкусовые качества. Наша же продукция всегда свеженькая. Кроме того, мы еще многое другое делаем - торты-мороженое «Малое сердце», «Большое сердце», весовое мороженое и так далее.

- Вы, наверное, за свою жизнь столько мороженого съели! - предполагаем мы.

- Да что вы! - в один голос отвечают собеседницы. И уже поясняют каждая за себя.

- Я как технолог мороженое пробую раз пять-шесть за день. Может, в общей сложности порция за смену и наберется, - откровенно говорит Л.ВЕТЛУГИНА.

- А я и пробовать не хочу, - дополняет подругу В.КАРГОПОЛОВА. - И работницы наши столь же прохладны к своему продукту. Разве что после обеда иногда.

Если вдуматься, то все просто. Заставь любого из нас питаться одним медом, уже через сутки соленого огурчика захочется. А ребятишкам городским хоть раз в денечек-два да удается раскошелить папу с мамой на брикетик или вафельный стаканчик холодненькой и такой притягательной сладости. Для того на фабрике и работают. Только одному здесь удивляются. И зимой, и летом спрос на мороженое практически одинаков. Только один месяц в году выпадает из этого стройного ряда - сентябрь, когда реализация заметно падает.

- И так всегда, - говорит В.КАРГОПОЛОВА. - Понять не можем, с чем это связано. То ли заготовками на зиму все заняты, то ли первые школьные дни ребят от сладкого отвлекают, то ли еще что. С октября все опять возвращается на круги своя - только подавай.



В эту 13-тонную фуру как раз вмещается вся продукция ООО «Фабрика мороженого «Ангария», произведенная за день.

Администрация фабрики мороженого "Ангария" поздравляет всех работников предприятия с 45-летним юбилеем!



Пусть эта замечательная дата в вашей душе оставит добрый след. Желаем всего, чем жизнь богата: здоровья, счастья, мира, долгих лет!

За неполные полвека на хладокомбинате и на фабрике случалось многое: приятное и не очень. Одно несомненно: сейчас каждый идет утром на работу с удовольствием. Знают, что делают нужную и полезную людям продукцию, своевременно получат за это достойную зарплату.

Олег ЗАРУБИН.

Фото Андрея ДЕРЕВЦОВА.



Фризерщица Виктория ЛАПА.

ГОРОСКОП на каждый день

Понедельник, 1 октября

День тяжелый и противоречивый. Трудно будет найти общий язык с окружающими. Кажется, что все знают ваши слабые места и бессовестно этим пользуются... Осторожнее с договорами, перепроверяйте информацию (высока вероятность сплетен, подмены). Увеличен риск мелких краж.



Астромедицина: уязвимы кожа, ступни, психика, нежелательна хирургия. Осторожность и еще раз осторожность с консервами, грибами, алкоголем.

Народный календарь: Аринин (Иринин) день.

Арина-шиповница. Считалось, полезен тот шиповник, который собран или куплен после дня Арины.

Примечали: "Если береза листьев не потеряла - снег ляжет поздно".

"Если летят на Арину журавли, то на Покров (14 октября) надо ждать мороза".

Именины у Ариадны, Арины, Ирины, Софьи.

Вторник, 2 октября

Полнолуние! Как всегда, обостряются чувства и эмоции. У многих лозунг дня: "Все или ничего!" Постарайтесь показать себя с лучшей стороны... Удачны публичные выступления, все работы по дому. Ощутима тенденция к мотовству.

Астромедицина: уязвима область головы, особенно лицо. Стоматология и хирургия нежелательны. Берегите зрение. Показано лечение почек, поясницы. Физические нагрузки нужны не столько для того, чтобы укрепить организм, сколько чтобы дать выход энергии "в мирных целях", а не в ссорах и обидах.



Народный календарь: Зосима и Савватий Трофим.

По традиции Зосима считается заступником пчел. В это время собирают мед и убирают ульи. Начиналась "Пчелиная девятина" (2-10 октября). В эти дни принято ежедневно утром съедать по чайной ложке меда, запивая водой, что считалось целительной мерой.

Святой Трофим помогает заневестившимся девушкам искать женихов. "На Трофима не проходит счастье мимо: куда Трофим, туда оно за ним".

Поскольку октябрь в народе считался месяцем свадеб, вот одна веселая ворожба по капусте на свадебном торжестве. Молодым дают кочан капусты и предлагают его "разобрать" по листочкам. Если последний листок отрывает жена, первой родится в семье девочка, если муж, то появится на свет мальчик. Листья отрывают по очереди.

Именины у Давида, Трофима.

Сбудутся сны конкретные и цветные.

Среда, 3 октября



День наполнен отрицательной энергией. Вероятны непредвиденные ситуации и финансовые потери.

Более или менее исправить ситуацию помогут срочные решительные, жесткие, силовые действия.

Астромедицина: уязвима область головы, нежелательна сегодня стоматология. Полезны душ, морская ванна, разгрузочный день.

Народный календарь: Астафьев день.

"На Астафья примечай ветры" - считали в народном календаре.

"Северный - к стуже, южный - к теплу, западный - к мокроте, восточный - к ведру".

В этот день особенно усердно молились о защите дома от врагов и недоброжелателей. В любой деревне всегда знали: дом, окуренный полынью, для зла закрыт! Как это делается?

Положите сухие кустики на сковороду, подожгите, затем затушите огонь - пусть они тлеют, дымя. Обойдя весь дом или квартиру, поставьте сковороду на пол у порога, перешагните через нее. Пепел выбросите подальше от дома. Увидите - в доме поселится добро!

И еще: день благоприятен для рубки капусты.

Именины у Михаила, Олега, Федора.

Сон исполнится, но не скоро.

Четверг, 4 октября

День требует от вас самых что ни есть земных дел! Удачно общение со специалистом (в любой области). Приобретайте полезные, практичные вещи, продукты питания, недвижимость.

Астромедицина: уязвимы затылок, шея, по-прежнему визит к стоматологу пока следует отложить. Действенно лечение мочеполовой системы.

Обратите внимание: пища должна быть сегодня вкусной, сытной, "не воздушной". Пищу необходимо приготовить правильно! Вот простые аюрведические знания, согласно которым продукты питания передают энергетику того, кто их приготовил.

Если во время приготовления вы нервничаете, думаете о плохом, весь ваш негатив пища "запомнит".

От "хмурого" борща и "нервозных" котлет никто удовольствия не получит. Прежде чем отправиться на кухню готовить, приведите свои чувства в порядок. Не удалось? Примите душ. Считается, вода "смывает" плохое настроение.

Народный календарь: Кондрат да Игнат.

Погода этого дня, по многим наблюдениям, без изменений продержится четыре дня.

Именины у Андрея, Данилы, Дмитрия.

Сон исполнится, если приснился в непогоду (вот такое толкование).

Ольга СОЛОМИНА.

Одинск с Ангарском самые близкие соседи - 15 минут езды на машине - и там, а будто за тридевять земель. Ну что мы знаем о нем, кроме того, что это бурятский поселок? Да практически ничего. А ведь соседями считаемся. Обнаружив это упущение, мы отбросили все дела и отправились в ОДИНСК.

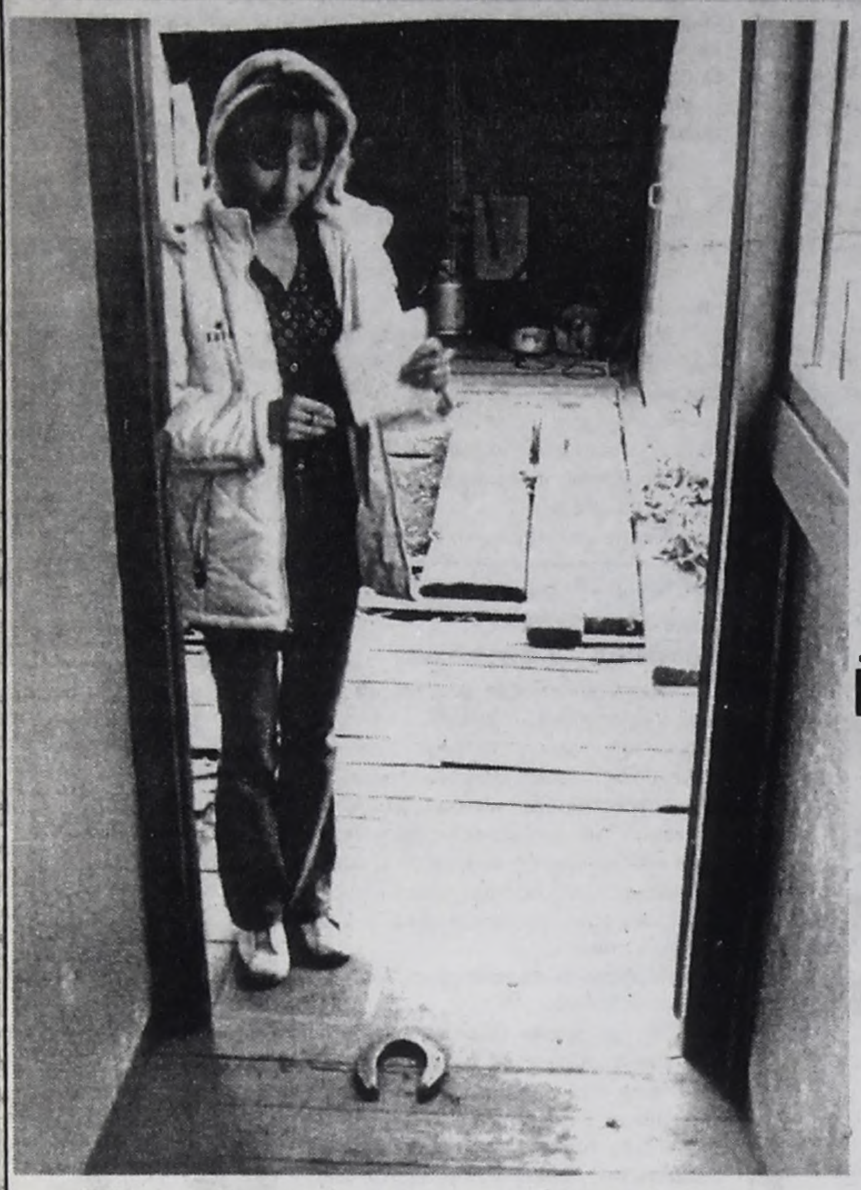

Если найденную подкову прибить в доме вот так - "по-бурятски", горе в дом не зайдет.

тельство школы, в котором приняло участие все сознательное население поселка. В подтверждение сохранился документ, подписанный головой Китойской инородческой управы Багаем БОЛОТОВЫМ. Он обязывал каждую мужскую душу привезти на строительство школы полтора бревна в 8 вершков толщиной и 6 сажен длиной. Благодаря чему уже через год одинские ученики сели за школьные парты.

«Журнал исходящих бумаг» Одинской школы тоже хранит в себе немало интересного. Например, запись



Чтобы жить - надо трудиться. И танцевать ёхор.

НАШИ СОСЕДИ

СЧАСТЬЕ В ОДИНСКЕ ЛЕЖИТ НА ДОРОГЕ

Нам повезло. Первым встреченным в поселке человеком была Таисия ЕГОРОВА, заместитель директора школы. Она и стала нашим гидом.

Начнем, пожалуй, со школы, откуда ведут следы всех одинских жителей. В недрах этого древнего (хоть и недавно отстроенного) здания сохранились документы аж с 1908 года - со дня его основания. Первой строчкой «Вписного журнала», датированного 27 октября 1908 года, записан некто Тимуров Михаил Болотович, 1900 года рождения, сын инородца Китойского ведомства, православного вероисповедания. Всего в первый год своего существования Одинское инородческое училище (именно так школа тогда называлась) приняло под свою крышу 22 учащихся. Национальное преимущество среди них было на стороне бурят, которых в списке журнала легко обнаружить с помощью записи «шаманское вероисповедание» и отсутствия даты рождения. Кстати, многие пожилые жители Одинска до сих пор не знают, когда точно они родились. Потому года свои не считают.

Светлым пятном в истории Одинска стало строи-



Семью Бороевa односельчане считают самой счастливой: живут долго вместе, не ругаются, шестерых детей подняли...

от 16 апреля 1922 года утверждает: «Занятия в школе начаты, а ученики их не посещают» - и адресована Одинскому сельсовету. А рядом жалоба на него же: «Сельсовет не беспокоится о доставке дров», на которую, вероятно, было немедленно прореагировано, потому что на дворе стоял 1937 год.

Сейчас Одинская школа насчитывает в своих классах 162 человека. Из них 7 учатся в 1-м классе и 7 - в 11-м.

С 1990 года в школе преподается бурятский язык. Многим юным коренным жителям Одинска этот предмет дается с большим трудом, хотя нет в Одинске семьи, где бы взрослые на нем не общались

Местная достопримечательность - БОТОРОЕВ, дядя Сирен. Его фамилия уходит своими корнями в глубокое прошлое, из которого главное наследие дяди Сирена - способность «брызгать». «Шаман», - решили мы. На что сам дядя Сирен жутко обиделся:

- Какой я вам шаман? Шаманство родова тянет. А у меня нет в роду настоящих шаманов. Я только «брызгаю», и все. Нашли шамана!..

Таких, как дядя Сирен, «не шаманов», в Одинске еще трое. К ним обращаются за помощью перед каждым важным мероприятием: свадьбой, походом в больницу, большой покупкой, праздником. Без них не обходится ни одно жертвоприношение. Эти языческие обряды буряты совершают до сих пор, жертвуя в милость своим богам баранов, лошадей. У каждой семьи в Одинске есть свое место проведения обрядов - там, где берет начало их род.

Раньше буряты жили улусами - небольшими поселениями, расположенными недалеко друг от друга. Поселением был и Одинск. В 1822 году по инициативе Михаила Сперанского, бывшего губернатора Сибири, в бассейне Китоя была создана Китойская инородческая управа с центром в Одинске. Туда начали съезжаться семьи из близлежащих улусов. Спустя сто лет, в 1952 году, из-за наводнения в Одинске собрались роды из большинства залитых водой соседских поселений.

Сегодня в поселке проживает 761 житель (из официально прописанных). Здесь 260 дворов, здание администрации, детский сад, школа.

На вопрос: «Чем богаты жители Одинска?» - нам отвечают: «Детьми». Трое детей для одинцев - это все равно что для нас один.

Инна Николаевна ИЛЬИНА своих детей уже вырастила - их у нее двое. А год назад взяла в свой дом еще четырех маленьких ребятишек своей сестры, пропавшей без вести в г.Владивостоке. Она забрала их из тамошнего детского дома. Самой младшей - Катерине было тогда чуть больше двух лет, ее считали немой. Спустя несколько месяцев жизни в новой семье Катя назвала Инну Николаевну мамой.

В ответ на наш восторг героическим поступком Инны Ильиной одинцы удивились: «А разве можно было поступить иначе?..»

Екатерина Петровна ГРИШКИНОВА родила десятерых детей. Но известна в селе вовсе не этим, а своим мастерством шить унты. За свою жизнь она нашила их столько - хватит на весь Ангарск. Добротные получаются унты, ноские. Этим ремеслом их родова занималась не одно столетие. За что и была в 30-е годы раскулачена. Об этом Екатерина Петровна сегодня вспоминать не любит: отец этого не пережил. Однако родовое ремесло выжило.



Молодежь в Одинске остается надолго. И отстраивается основательно.

- Везучие мы, - убеждена Екатерина Гришкинова. - Потому что труд любим. И религию свою не забываем, богов почитаем, в приметы верим. Я как-то подкову на дороге нашла, дома на пороге прибила, теперь живу - горя не знаю. Счастье, оно ведь на дороге валяется. А мы мимо проходим.

На прощание Екатерина Петровна поделилась своим секретом хорошей выделки кожи:



Не шаман дядя Сирен. Таких, как он, в Одинске трое. Ни одно важное дело в жизни одинцев без них не обходится.

- Оленьи камусы выделываются на закваске из кефира и муки. От этого кожа получается мягкой, пышной, надежной. Шкуры же химической выделки легко рвутся. На рынке такую кожу легко можно отличить от нормально выделанной - она тонкая и грубая.

... Самой счастливой семьей Одинска после недолгих размышлений Таисия Егорова назвала семью БОТОРОЕВЫХ. И объяснила: «Живут много лет вместе, не ругаются, шестерых детей на ноги подняли». Николай и Маргарита Батароевы при встрече смутились: «Какие же мы герои? Живем, как все. Работаем. Надо работать, и все в жизни будет».

Веселая баба Надя ШИГНАХОЕВА, не один десяток лет танцующая и поющая в фольклорном ансамбле одинских бабушек, признается:

- Работаем от темна до темна. Иначе здесь нельзя. Всех хозяйство кормит, огород. Ёхор мы танцуем после трудового дня - это что-то наподобие вашего русского хоровода. Куда мы только не ездили выступать - в Усть-Орду, в Улан-Удэ... Везде нам удивляются: как удалось сохранить? Откуда помним

На большой праздник Сагаалган (новый год, он празднуется в конце февраля - начале марта) в Одинск съезжаются буряты со всех близлежащих городов. Свадьбы здесь тоже празднуют по-бурятски. Невесту за ящик водки, а то и больше, выкупают из семьи задолго до свадьбы и увозят в дом жениха. Потом жених начинает готовиться к ответственному событию - запасается баранами, водкой, покупает подарки, чтобы вручить каждому гостю в день свадьбы. Гуляют два дня. Главное блюдо второго дня - бараны, которые делятся и раздаются гостям за столом по старшинству. Их варят целиком, добавляя в бульон лишь соль и лавровый лист.

У бурят, как у любого другого народа, много национальных блюд. Одно из самых древнейших - саламат. Его готовят из сметаны, соли и муки. Сметану доводят до кипения, солят и постепенно всыпают муку до получения кашицы. Время приготовления: 10-15 минут. На стол подают как отдельное блюдо.

Главное событие, которое пришлось пережить Одинску в последнее время и о котором здесь еще долго будут вспоминать, - наводнение. У многих оно унесло скот, погубило картошку, посевные угодья. Село от воды спасла дамба. Она была построена в 1987 году. Во время наводнения возле дамбы несло дежурство все мужское население Одинска, люди носили туда мешками песок, укрепляли. Сообща стихию и победили.

Сообща здесь борются и с наркоманией. Благодаря чему в Одинске нет ни одного наркомана (по официальным данным и со слов самих жителей). Второй год в селе работает секция вольной борьбы. Ее руководителя Евгения ПАВЛОВА жители Одинска специально привезли из Усть-Орды, обеспечили жильем, платят зарплату и надеются, что он воспитает из здешних пацанов настоящих чемпионов России. Евгений нашел в селе свою вторую половину, а его воспитанники начали успешно выступать в районных соревнованиях.

Полезная «достопримечательность» Одинска - «барахолка». Ее главный организатор и продавец в одном - единственном лице - узбечка из Ангарска. Десять лет назад она расположилась с тряпками на крыльце местного клуба, с тех пор появляется на своем рабочем месте регулярно. Жители Одинска давно считают ее своей и доверяют все денежные тайны. Она одевает в долг полсела. И первой узнает, когда здесь будет получка. И думает перебраться сюда насовсем.

В Одинске не боятся гулять ночью, не запирают на сто замков двери и не зарешечивают окна. И молодежь в большинстве своем не меняет родное село на город. Учится, возвращается и обновляет Одинск новостройками.

Э-э-эх! Мы, честное слово, пожалели, что не местные.

Елена ШЕВЛЯКОВА. Андрей ДЕРЕВЦОВ (фото).



В унтах от Гришкиновой ходит вся родня. И не только.

ИЗ ПЕРВЫХ РУК

МИХАИЛ ХОДОРКОВСКИЙ, ПРЕДСЕДАТЕЛЬ ПРАВЛЕНИЯ НК ЮКОС:

АНХК БЫЛА ОДНОЙ ИЗ ЛУЧШИХ В СССР. НАДО, ЧТОБЫ ТАКОЙ ЖЕ ОНА СТАЛА В РОССИИ

Как уже сообщалось, в конце прошлой недели прошло расширенное заседание правления нефтяной компании ЮКОС. Более сотни представителей региональных подразделений компании съехались в Иркутск. Место проведения заседания было выбрано не случайно: в июне в состав этого холдинга вошла Ангарская нефтехимическая компания. Потому еще до проведения заседания в пятницу в АНХК побывал председатель правления НК ЮКОС Михаил ХОДОРКОВСКИЙ. Если бы в Ангарске нашлось место для проведения и, главное, для размещения такого количества гостей, заседание провели бы в нашем городе. Но... чего нет, того нет. И заседание проходило в стенах областной администрации. Заодно Михаил Ходорковский встретился и с губернатором Борисом ГОВОРИНЫМ.

Однако АНХК стала только поводом для выбора места проведения заседания правления, но не главной темой для разговора на нем. Тематику заседания на прошедшей после него пресс-конференции руководство НК ЮКОС определило как подведение итогов работы в первом полугодии и обсуждение инновационной деятельности компании. Как сказал сам М.Ходорковский, резервы для экстенсивного развития компании практически исчерпаны, потому большой резерв дальнейшего роста компании «мы видим в принципиально новой организации системы поддержки инновационной деятельности наших сотрудников».

«Компания достигла самых высоких показателей роста добычи нефти среди российских компаний и сохраняет свое лидирующее положение в отрасли, — заявил Михаил Ходорковский. — Сегодня наша главная задача — предотвратить рост себестоимости производства и последовательно повышать эффективность работы компании». Что до показателей, то цифры действительно впечатляют. По предварительным данным, в первом полугодии 2001 года объем добычи в НК ЮКОС составил 27,7 млн. тонн, что на 17,2 % превышает уровень добычи в такой же период прошлого года.

Соответственно увеличилась и переработка нефти (рост 12 процентов), и ее глубина: выход светлых нефтепродуктов составил 59 %, что на 2 процента превышает показатели прошлого года. Рост реализации нефтепродуктов на внутреннем рынке отстает от роста экспорта нефтепродуктов. Внутри России реализовано 8,2 млн. тонн (что на 2,2% больше, чем за первое полугодие 2000 года), а на экспорт ушло 4,4 млн. тонн (прирост к первому полугодию прошлого года — 31,6 %). Руководство компании объясняет это слабым приростом спроса на нефть и нефтепродукты в России. Потому увеличивается и экспорт сырой нефти: в первом полугодии он составил 13,6 млн. тонн, что на 32,4 % превышает объем экспорта за аналогичный период прошлого года. А 8 сентября в Санкт-Петербурге главы правительств России и Китая подписали документ, давший юридический старт процессу строительства нефтепровода из Ангарска в Китай.

Руководитель НК ЮКОС постарался развеять сомнения, что с вводом этого трубопровода АНХК станет простой перевалочной базой для сырой нефти. Во-первых, первичная нефтепереработка практически не создает добавленной стоимости, потому ее выгодней проводить как можно ближе к потребителю. Во-вторых, принципиальная позиция компании — сначала удовлетворить внутренний рынок, а потом уже работать на экспорт. Но ситуация сегодня такова, что спрос на нефтепродукты в России вообще и в Сибири в частности не растет такими же темпами, как объемы добычи НК ЮКОС. Что касается конкретно АНХК, то «сегодня оптимальная загрузка — 7250 тысяч тонн в год». Объемы переработки, существовавшие в советские времена, рассчитывались на потребление огромной армией, расположенной в восточной части страны. «Надеюсь, при нашей жизни, — сказал М.Ходорковский, — мы уже не увидим такой огромной армии».

По поводу нефтехимических производств Михаил Ходорковский сказал: «Мы энергетическая компания. Наша цепочка: добыча-нефтепереработка-энергетика». Сохраняться и будут совершенствоваться только те из нефтехимических производств, продукция которых имеет надежный спрос. Но при этом руководство НК ЮКОС не намерено, что называется, выбросить на улицу сотни занятых сегодня в АНХК людей. Есть целая программа технического перевооружения и расширения ангарской компании, и для ее осуществления понадобится немало квалифицированных кадров. «Будем переучивать людей и для новых производств, и для вспомогательных служб. В первую очередь — непосредственно для участия в реконструкции и строительстве новых производств».

Не собирается НК ЮКОС в ближайшее время освобождаться от социальной сферы АНХК. То, что работает на воспроизводство и укрепление трудовых ресурсов компании — профилакторий, медсанчасть, базы отдыха, — будет работать. Другое дело, что в будущем, с ростом заработной платы, работники АНХК смогут уже выбирать: пользоваться ли услугами той же заводской базы отдыха или получить эти услуги на открытом рынке.

«Вообще, — сказал М.Ходорковский, — мы не берем на себя долгосрочных социальных обязательств. Сегодня цены на нефть достаточно высоки, у компании есть средства — мы оказываем социальную поддержку регионам, где есть наши производства. Так, у нас есть целая программа социальной помощи Ангарску до конца этого года. Изменятся цены на нефть, изменится ситуация, изменится и наш социальный вклад. Когда денег нет, мы даже производство приостанавливаем, что уж говорить о социальных делах».

Михаил Ходорковский не сторонник совмещения бизнеса и политической деятельности: «Но в регионах, где есть наше присутствие, мы хотим, чтобы нас слышали. Хотя бы в пределах нашего вклада в экономику региона. Скажем, если в Самарской области наш вклад в бюджет составляет около 20 процентов, то мы хотели бы видеть в представительных органах власти примерно такую же долю людей, способных выразить нашу позицию».

Свои впечатления от визита на АНХК Михаил Ходорковский считает положительными. Хотя, по его словам, за последние десять лет АНХК здорово снизила свой некогда весьма высокий уровень. Но в целом производственная база сохранилась, а среди руководителей подразделений компании немало людей, по-хорошему амбициозных, желающих работать по-настоящему. А значит, АНХК может стать весомым звеном в цепи предприятий НК ЮКОС.

Николай БАРХАТОВ.

ПРЯМАЯ РЕЧЬ

«В РОССИИ НИКОГДА НЕ РАБОТАЛИ ТОЛЬКО ЗА ДЕНЬГИ...»



Впервые за много лет на образование денег дано будет больше, чем на оборону - по крайней мере так заявили отцы народа. Пока на всех уровнях идет обсуждение реформы образования в России, она давно и незаметно идет по всему миру не без помощи наших русских талантов. Высокий московский чиновник недавно озвучил небезынтересные цифры:

50% всех физиков-теоретиков в США - наши,

250 программистов в Майкрософте - наши,

30% математиков вообще, не считая программистов, в Штатах - наши.

Мир понял, что главный бизнес на сегодняшний день - это бизнес кадров. "Философские пароходы" отходили от русских берегов не только после революции. "Запланированное понижение культуры" все мы ощутили в последние годы.

Все меньше детских садов - все больше детских домов. Беспризорников больше, чем в революцию и в войну.

Юноша, поступающий после средней школы в военный вуз, пишет «ужЕн», «партЕзан». На призывной пункт приходят не умеющие писать и читать ребята. В дагестанском селе учительница объясняет детям: "Петр Ильич Чайковский - великий русский писатель". Русский абитуриент всерьез убеждает экзаменатора в том, что Пушкин сидел в тюрьме: «Сижу, дескать, за решеткой...»

То, что раньше годилось в анекдот, сегодня реальность. Четверть века назад ангарский следователь Иван Бадмаевич Занданов, человек редкой порядочности, со смехом рассказывал о своем друге - буряте, который учительствовал в селе. Сельский педагог годами складывал зарплату за невостребованностью в какой-то мешок, пока не обнаружил, что деньги изгрызли мыши. Сегодня сельский педагог из Воронежской области в телеинтервью говорит, что ей нужно полгода работать, чтобы купить на зиму тонну угля. Что говорить о новых книгах, о свежих идеях!.. «Живем только с огорода...» Великий педагог В.Сухомлинский был убежден, что учитель только тогда поспевает за жизнью, когда прочитывает в день не менее 500(!) страниц нового текста.

Лет 20 назад в ангарской школе-новостройке № 30 рядовые педсоветы готовились как научные конференции. Стены были увешаны многочисленными диаграммами и схемами, показывающими динамику учебного процесса. Тогдашний директор Валерий Иванович Петров собирал в коллектив молодых, незашоренных учителей. Завучи основательно и всерьез обеспечивали высокий уровень учебного процесса. Высокая планка профессионализма всегда была нормой для ангарского учительства. Остается она такой и сейчас. Когда слышишь, сколько приходится пахать молодому педагогу за тысячу в месяц, сколько бумажек заполнить, отчетов представить, открытых уроков дать, так и тянет спросить: "А оно тебе надо?" Поразительно, но при никакой зарплате с педагогов сегодня по-прежнему спрос серьезный. Профессиональная совесть многим не позволяет опуститься ниже себя. Хотя давно можно было махнуть рукой на неприбыльное дело: если класс весь урок будет учить новый материал по параграфу и если педагог всю ночь будет готовить один-единственный потрясающий урок, получит он одно и то же - ровно на кусок хлеба в прямом смысле.

Когда слышишь, сколько приходится пахать молодому педагогу за тысячу в месяц, сколько бумажек заполнить, отчетов представить, открытых уроков дать, так и тянет спросить: "А оно тебе надо?"

Великий Солженицын с горечью говорит, что идея нынешней реформы образования отвергнута Западом еще в двадцатые годы. Мы вновь хотим передемократить демократов, хотя у самих - богатейший опыт. Окончившие знаменитые европейские университеты русские учителя и врачи уезжали в глухую деревню, в "народ", лечили и просвещали неграмотных крестьян. И не считали это подвигом. Но и государство через земство обеспечивало их всем необходимым: бесплатной квартирой, дровами, часто провиантом. Педагог и врач занимался своим главным в жизни делом, все остальное было на домработнице. Ее тоже было на что содержать. Русская гимназия была в высшем смысле гуманитарной школой. Языки, литература, история были главными предметами, потому что формировали не просто человека разумного, а нравственного. На что способны инженеры Гарины - бездуховные талантливые изобретатели-разрушители, нам опять напомнили 11 сентября. Математика, физика, естествознание не были обижены в русской дореволюционной школе, поэтому так много знаменитых ученых вышло из нее. Однако приоритеты были явными: высшие человеческие ценности на первом месте. Читая юбилейные материалы о новорожденном Ангарске, невольно про себя отмечаешь: первые квартиры наряду с ведущими специалистами стройки получали учителя.

Сегодня, по данным московских ученых, каждый пятый ребенок в обычном классе - дебил. Наверное, ангарская статистика не более оптимистична. Если до революции в гимназии учителю не было надобности следить за дисциплиной, это было делом классной дамы, которая присутствовала на каждом уроке, то сегодня ему приходится и обучать, и за порядком в классе следить. О какой поэзии можно говорить педагогу, если у него на глазах одноклассник тычет девочку циркулем в спину? Детей, которые приходят учиться в школу всерьез, иногда третируют, обижают. Что делать педагогу, притвориться, что он этого не видит? Или без конца прерывать рассказ о высоком гневными тирадами?

Раньше "проблемные" дети мечтали о своей дохлой "тройке" и старались вести себя потише. Сегодня им объяснили, что они - личность. Площадной мат, игра во взрослых с сигаретой и "пивусиком", наркотики на дискотеке и чуть не в школьном дворе. Как с этим мириться сегодня педагогу? Рассказывать на уроке о тонкостях переживаний Татьяны Лариной и Наташи Ростовой четырнадцатилетней девочке, сделавшей 5 абортов? И рассказывают, и относятся к чужим детям как к своим: требуют, ругают, жалеют, прощают...

В очередной раз звучит история о бессмысленной жестокости накурившейся, пьяной подростковой стаи. Пожилой избитый человек повторяет: откуда они такие берутся? Как славный малыш за 10 лет превращается в безумную особь из стаи? Никто не спорит: переломный возраст, гормональная буря не самый легкий период в жизни подростка. Но почему им без конца внушают, что это время якобы отпущено природой для опасных глупостей?

Наши дети зачастую устают не от работы, а от безделья. Организм требует повышенной двигательной активности, а ему предлагают шестичасовое сидение в школе. Это сейчас у нас чуть не до 30 лет - и все "в детях". В России - веками! - детьми считались ребята до 10 лет, до 15 лет - отроки и отроковицы, а с 15 лет - извольте быть взрослыми и пахать наравне с родителями. Вот бы посмеялись наши предки над рассказом о подростковой гормональной буре! Их дети в 15 лет еще не достигли половой зрелости, но социальная зрелость уже в этом возрасте формировала личность. От тяжелой работы уставали подростки, а не от отупляющего безделья - пакостников не было.

Это сейчас у нас чуть не до 30 лет - и все "в детях". В России - веками! - детьми считались ребята до 10 лет, до 15 лет - отроки и отроковицы, а с 15 лет - извольте быть взрослыми и пахать наравне с родителями.

Новое - хорошо забытое старое. Нынешним летом под Иркутском в трудовом лагере работали и отдыхали трудные ребята. Подъем в 6.00. Отбой в 22.00. К вечеру валились с ног от усталости. Каждая минута была занята работой или интересными играми, спортом. "Нравится", - хором кричали подростки в ответ на вопрос, как им живется. Нашим мальчикам просто не хватает отцовской мужской руки, дедовской, батиной мудрости, поэтому проблемные дети так тянутся к командирам, тренерам, педагогам - мужчинам. А как обстоит дело в демократической Англии, где уголовщина осела только в нестрашных детективах? Вот что пишет в своей книге Дрю Миддлтон о порядках в английской публичной школе, готовящей для общества элиту: «Первая неделя для новичка оставляет самый болезненный след в его жизни. Жестокие побои, которым старшины домов, старшеклассники и даже сверстники подвергают новичков за малейшие проступки, не имеют параллели... Нигде, даже в тюрьме, подростку не дадут 17 ударов розгами лишь за гримасу, сделанную другому подростку...»

С такой, на наш взгляд, чудовищной жестокостью воспитываются до сих пор будущие сливки английского общества. Наследники престола наряду с другими ходят в шортах и принимают холодный душ даже зимой, когда вокруг лежит снег. Окна в спальнях держат круглый год открытыми, центрального отопления нет. Условия впору суворовским. Но принцу и в голову не придет жаловаться бабушке-королеве на жестокий быт. Чем респектабельнее и дороже английская школа, тем более суровые условиям предлагаются там для воспитанников.

Года два назад "Коммерсант" рассказал трагикомическую историю о "новой русской" девочке, которую родители отправили учиться в дорогую английскую школу. Юная демократка сразу показала, с кем аборигены имеют дело: стала курить, употреблять алкоголь, демонстрировать сексуальную раскрепощенность. Когда ученицу "попятили" из школы, возмущенные родители пристроили ее в другую - все повторилось. Школу вновь сменили. Когда третья "неправильная" школа исключила девочку, родители стали чесать в затылке - начали думать.

Пример прямо противоположный. Если в Израиле кто-то из взрослых услышит, как родители - русские репатрианты ругают своего ребенка, и донесет об этом в полицию, те будут строго предупреждены. Если подобное повторится, их вышлют из страны. Если ребенок, расшалившись в магазине, уронит и разобьет содержимое полок - продавец не позволит себе даже укоризненного взгляда, не то что требования оплаты с родителей. Англичане "арестовывают" подростков, находящихся на улицах в школьное время или поздно вечером. Израильтяне боготворят детей. Ни там, ни там нет дикой подростковой оголтелой жестокости. Мы же хотим быть святее папы - передемократить демократов, хотя не грех вспомнить и о своих утраченных ценностях.

И все-таки наши дети молодцы. Мальчишки-абитуриенты, не поступившие в знаменитое Рязанское военное училище, готовящее десантников, ушли в лес, в "партЕзаны". Соорудили настоящий блиндаж, ели ягоды, грибы, суп из ящериц - доказывали командирам и себе, что способны одолеть не только физику и русский, но серьезные трудности. "УжЕн" из травяного чая, целый месяц без маминых пирогов и взрослой заботы. И все-таки они выстояли. Командование училища приняло решение зачислить их с испытательным сроком. Эти ребята не просто будут старательно учиться, а станут грызть гранит науки: догонять упущенное и осваивать новое - так сильно им хотелось стать настоящими мужчинами - будущими офицерами - десантниками. А уж своих-то будущих детей они научат читать книги, рассказав им когда-нибудь про "партЕзанский ужЕн".

Наталья ОВЧИННИКОВА.



Детское время

Ведущая Светлана ЗЛОБИНА. Тел. 52-26-58

●Всем пример

ГВОЗДЕМ ПО СКУКЕ

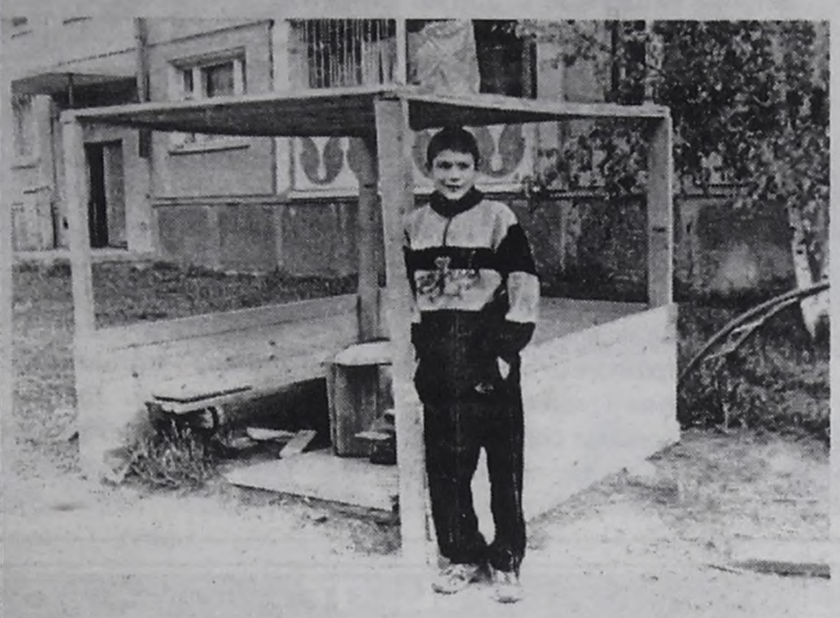

Двор возле дома №1 в 17-м микрорайоне от большинства ангарских дворов ничем не отличается: турник, столбы для белья и лесенка-дуга. Если совсем маленьким пацанам есть чем заняться — в песке полазить или на турнике покачаться, то 12-13-летним мальчишкам в этом дворе делать нечего. Было. До недавнего времени.

Артем ШЕМОНАЕВ и Саша ШИРОКОВ, ученики школы №17, решили построить беседку, чтобы было где посидеть, поиграть в настольные игры ребятам, кто уже из песочницы вырос. Взрослые пошли мальчишкам навстречу, помогли купить досок, гвоздей, инструментом снабдили. Решили: пусть будет у ребят свой уголок во дворе, тем более, под самыми окнами у родителей — всегда на виду.

А уж строили мальчики сами. Всем двором гвозди заколачивали. По беседке сразу заметно — воздвигали ее без помощи взрослых. В одном из окрестных магазинов мальчишкам подарили огромный чурбан — он раскололся и для рубки мяса уже не годится, а вот для стола в беседку — в самый раз. В общем, поставили его по центру, скамейки вокруг сколотили — готово место для отдыха. Осталось только мусор «строительный» убрать. Покрасить бы беседочку не мешало. Может, у девчонок из первого дома 17-го микрорайона появится желание по весне цветы-вьюны вокруг посадить, как говорят взрослые, обустроить территорию, так эта незамысловатая мальчишечья постройка вообще станет украшением всего двора!

Светлана ЗЛОБИНА.
На фото Андрея ДЕРЕВЦОВА: *Артем ШЕМОНАЕВ со своим «теремком».*



Ну что, ангарчане, отправим Алену КОРОЛЕВУ наш город прославлять?

●С миру по нитке

СПОРТ ДО БЕРЛИНА ДОВЕДЕТ

Алена КОРОЛЕВА запросто могла бы на весь мир прославить наш город на зимних Олимпийских играх — она мастер спорта международного класса по конькобежному спорту. Но вот незадача — чтобы попасть на Олимпийские игры, нужно пройти отбор, а он будет в Германии, в городе Берлине. Алене до Берлина без чьей-нибудь помощи никак не добраться. Поэтому Аленин тренер Юрий ЧУДОРИН вместе с председателем федерации конькобежного спорта Валентиной ЛАЛЕНКОВОЙ обратился в общественную детско-молодежную организацию, которая называется «Федерация спортивной гимнастики и акробатики», за помощью.

И юные ангарские гимнасты решили устроить спортивно-концертный праздник для детей и родителей. Сбор средств от этого праздника пойдет на то, чтобы отправить Алену Королеву на олимпийский отбор в Германию.

Концерт будет называться «О СПОРТ, ТЫ — МИР» и пройдет 13 октября в 15.00 в ДК нефтехимиков. Свое мастерство на нем покажут маленькие гимнасты 9-12 лет, спортсмены клуба «Русич», различные коллективы спортивной аэробики, воспитанники Константина Добычина, тренера восточных единоборств, цирковой коллектив ДК «Энергетик» и коллективы ДК нефтехимиков. Вести праздник будет любимец всех детей и всей молодежи диджей «Радио 7-й этаж» Дмитрий УСОВ. Дима сам из воспитанников детской спортивной школы №3.

Кстати, если кто-то, посмотрев праздничный концерт, сам захочет стать гимнастом, в ДСШ-3 продолжается набор девочек и мальчиков 6-7 лет на отделения спортивной гимнастики и акробатики.

Катя ЧАДУШКО.



Соня НАУМОВА, маленькая гимнастка ДСШ-3.

●Головоломка

СЕКРЕТНАЯ ТЕЛЕГРАММА

Доктор Айболит прислал телеграмму. Прочтите ее. Для этого ответьте на все вопросы и запишите начальные буквы ответов.

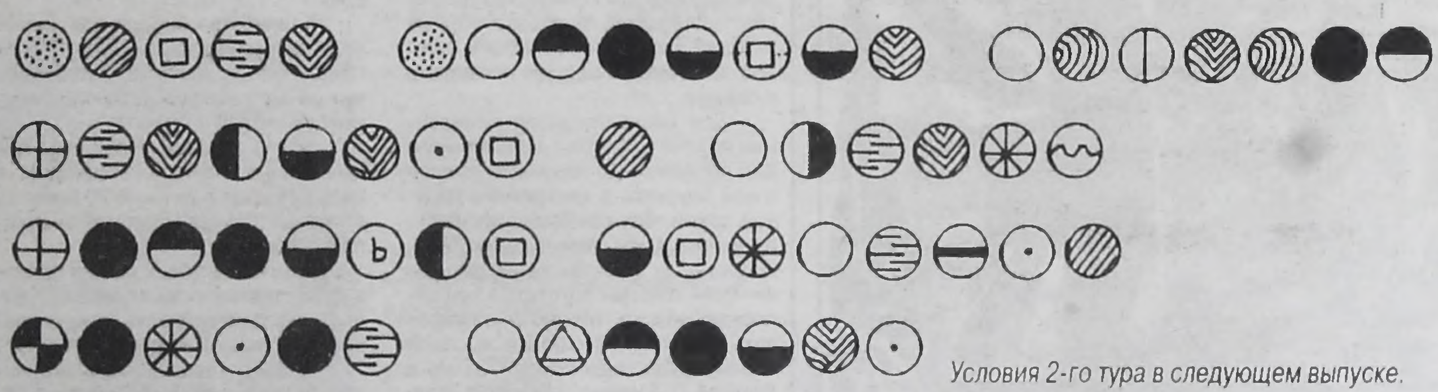

Условия 2-го тура в следующем выпуске.

- Жилище Кролика в сказке о Винни Пухе.
- Что носил за спиной герой сказки Т.Габбе «Город Мастеров»?
- Добрая тетушка из сказки «Королевство кривых зеркал».
- Родной город Робинзона Крузо.
- Постоянная жертва Лисы в русских народных сказках.
- Мера серебра или золота в сказке про Конька-Горбунка.
- Русская народная сказка про разных зверюшек, проживавших в одном домике.
- Имя известного кота в мультфильме.
- Емкость, в которую в конце концов свалился царь из сказки П.Ершова «Конек-Горбунок».
- Что купила Муха-Цокотуха на базаре, а после устроила пир на весь мир?
- Споткнувшись об нее, Гулливер подвернул себе ногу в стране великанов.
- Над чем чахнет Кащей?
- Он и по морю гуляет, и кораблик подгоняет в пушкинской сказке.
- Он тот, чьи желания исполняет волшебная щука.
- Курочка, снесшая золотое яичко.
- Чем набил голову Страшиле волшебник Гудвин, чтобы у него был острый ум?
- Кто обучил Маугли законам джунглей?
- Без них Знайка как без рук, потому что близорук.
- Время года, когда начинается сказка Х.Андерсена «Гадкий утенок».

Составил Юрий НОВОСЕЛОВ.

Ответы на кроссворды конкурса.

Чайнворд: 1. Ларец. 2. Цветок. 3. Купец. 4. Царевна. 5. Агент. 6. Тесто. 7. Охота. 8. Аксал. 9. Леший. 10. Йагупоп. 11. Пьеро. 12. Ослик. 13. Кенга. 14. Аврал. 15. Летун. 16. Невод. 17. Драка. 18. Алиса.

Анаворд: 1. Сани. 2. Каравай. 3. Труд. 4. Уговор. 5. Дело. 6. Конец. 7. Сказка. 8. Грянет. 9. Камень. 10. Рубль. 11. Праздник. 12. Ворона. 13. Золото. 14. Лес. 15. Нитка. 16. Тьма. — НАРОДНАЯ МУДРОСТЬ.

Кроссворд. По горизонтали: 1. Спица. 7. Колено. 8. Армения. 9. Сено. 10. Лимон. 12. Забор. 17. Наг. 18. Маскарад. 20. Дадон. 21. Лондон. 22. Сахар. По вертикали: 2. Парник. 3. Цветок. 4. Соя. 5. Телефон. 6. Поход. 7. Кий. 11. Парад. 13. Работа. 14. Шмель. 15. Осина. 16. Народ. 19. Дача.

ЗНАЮТ ЕЖ, МЕДВЕДЬ И КИСКА -
НАЧАЛАСЬ УЖЕ ПОДПИСКА!

Если ты пришел из школы,
Заглянул в почтовый ящик
И «Времянку» не увидел,
Это значит мама с папой,
Словно кони в пыли, в пене,
Прискакали в дом с работы
И вперед тебя успели
Захватить газету в руки.
Ты тихонько, затаившись,
Обойди папаню с тыла
И хватай скорей газету.
Спрячься с нею в туалете
И читай нашу страничку
Вплоть до самой темной ночи.

Но запомни: с новым годом
Можешь ты лишиться чтива,
Если в эту же минуту
Не заполнишь сей купончик.
Просто кончится подписка,
И газету ты не встретишь
Ни среди почтовых писем,
Ни в родительских руках.

РЕБЯТА, НАПОМНИТЕ СВОИМ РОДИТЕЛЯМ О ТОМ, ЧТО НАЧАЛАСЬ ПОДПИСКА НА ПЕРВОЕ ПОЛУГОДИЕ 2002 ГОДА. ПОКА ВЫПИСАТЬ НАШУ ГАЗЕТУ МОЖНО ПО ЛЬГОТНОЙ ЦЕНЕ! ТОРОПИТЕСЬ!

Сумма _____
Дата _____
Роспись _____

Время — Количество комплектов
на 2002 год по месяцам

1	2	3	4	5	6	7	8	9	10	11	12
X	X	X	X	X	X						

Куда _____
Кому _____

Время — ДОСТАВОЧНАЯ КАРТОЧКА
наименование издания

стоимость подписки	рублей	количество комплектов

на 2002 год по месяцам

1	2	3	4	5	6	7	8	9	10	11	12
X	X	X	X	X	X						

Дата _____
Роспись _____

индекс
Куда _____ (адрес)
Кому _____ фамилия, инициалы

ОГОРОД



Ведущая - Ольга Васильевна ГОРОШКИНА

ПОДСКАЗКА

ПОДКОРМИТЕ НА ЗИМУ



Чтобы многолетние насаждения вступили в зиму окрепшими и здоровыми, необходимо при перекопке приствольных кругов вносить удобрения. Лучшие из них те, которые не вымываются из почвы осенними дождями. К ним относится органо-минеральное удобрение "Универсал". Оно комплексное, содержит полный набор макро- и микроэлементов, закрепленных в органо-минеральной грануле. Гранулы "Универсала" отдают необходимые растениям питательные вещества постепенно, в соответствии с потребностями растения, а оставшиеся закрепляются гранулой, тем самым предотвращая вымывание и потери. Под плодовые деревья вносят 90-100 г органо-минерального удобрения "Универсал" на 1 кв.м приствольного круга, под ягодные кустарники - 60 г на 1 кв.м.

Из обычных минеральных удобрений используются фосфорно-калийные. **Лучший срок выполнения этой работы - начало пожелтения листьев,** т.е. до начала активного роста корней осенью. Удобрения равномерно должны быть распределены по поверхности, затем тщательно заделаны в почву при перекопке. У деревьев перекопку делают на глубину, не допускающую повреждения всасывающих корней.

Владимир СОЛОНИЧКИН, агрохимик Буйского химического завода.

КАЛЕНДАРЬ

ПОСЛЕ ЛИСТОПАДА

После сбора урожая яблок снимают и сжигают ловчие пояса, удаляют с деревьев мумифицированные плоды, очищают стволы и скелетные ветви от отмершей коры, где зимуют гусеницы яблонной плодожорки. Стволы белят раствором извести (2 кг) с глиной (1 кг) или коровяком (1 кг), предохраняя от солнечных ожогов. Опавшие листья собирают и сжигают или компостируют, укрывая землей или торфом слоем 10 см.

Тару обеззараживают кипятком против яблонной плодожорки.

После листопада собирают и сжигают, закапывают или компостируют опавшие листья вишни и сливы для уничтожения зимующих вредителей и возбудителей коккомикоза, клястероспориоза и других пятнистостей листьев.

Собирают и уничтожают опавшие листья смородины и крыжовника для борьбы с крыжовниковой пяденицей, мучнистой росой, ржавчиной и пятнистостями. Вырезают и сжигают поврежденные стеклянницей, галлицей, подушечницей побеги, сухие ветки и пораженные мучнистой росой. Перекапывают почву под кустами для уничтожения зимующих фаз пилильщика, галлиц, пяденицы, крыжовниковой огневки, возбудителей антракноза и других пятнистостей листьев. При высокой численности крыжовниковой огневки, листовой и стеблевой галлиц, пилильщиков кусты окучивают почвой слоем 10-12 см.

Сгребают и сжигают или компостируют опавшие листья малины для снижения зараженности кустов весной следующего года антракнозом, пятнистостями листьев и стеблей.

Своевременно собирают и уничтожают плоды облепихи, пораженные эндомикозом.



Для защиты от грызунов штамб на высоту 70 см обвязывают рубероидом, толем или ставят вокруг металлическую сетку. Можно закрыть его ветками малины, лапником, стеблями полыни. Любое укрытие, кроме сетки, должно плотно прилегать к стволу.

В ГОСТЯХ

ВМЕСТО КАРТОШКИ

...У тех, кто родился на юге, не может не замирать сердце от запаха вареных кукурузных початков. У нас в Сибири это лакомство не в ходу, так как кукурузу выращивают в основном на силос. Но бывают хорошие годы без поздних весенних заморозков и с жарким летом, когда кукуруза вызревает даже на поле. Как, например, нынешнее.

В прошлые выходные на центральном рынке можно было наблюдать обычную для южных базаров, но очень редкую для Ангарска картину. Продавали горячую вареную кукурузу. Что интересно, народ не толпился - не привыкли, хотя это отменная вкуснятина, особенно если присыпать ее солью, как молодую картошечку.

Скорее всего, кукуруза была левая, с какого-то поля, целую машину початков на своем участке не вырастишь. Но есть в Ангарске садовод, который садит у себя этот южный злак так же щедро, как мы картошку. Он, конечно, южанин.

Сорок лет назад Иван Афанасьевич НАГАЕВ с супругой Анфисой Клементьевной приехали в Ангарск из Грозного. Работал Нагаев на НПЗ, оттуда на пенсию ушел. 33 года уже держат участок в "Сибирском садоводе". По краю картофельного поля, вдоль забора - везде, где место позволяет, у него посажена кукуруза. В этом году, например, высадили 70 кустов. Едят вареные молодые початки весь август и весь сентябрь. А кукурузную кашу - круглый год.

- Э-э-эх, жаль, что сейчас вареной-то нет!- всплескивает руками Анфиса Клементьевна, желая угостить нас горячим початком.

- Да ты наломай каких получше и дай с собой, сами сварят, - по-хозяйски распоряжается Иван Афанасьевич, и сразу становится ясно, кто в доме главный.

В этой семье царит казацкий патриархальный уклад. Всем распоряжается и все решения по хозяйству принимает ее 80-летний глава. Он же и "главный агроном". Бывает на занятиях клуба садоводов "Надежда", на всех лекциях, выставках, ярмарках.

Зато Анфиса Клементьевна - главная движущая сила. Сухонькая, живая, она мгновенно собирает нам по огромному пакету кукурузы, помидоров, огурцов. Не дай бог сам и его гости будут недовольны!.. Хлебосольство - первая заповедь.

Увидев в пакете помидорчик "японский трюфель", Иван Афанасьевич одобрительно кивает:

- Это мои любимые, сладкие и в засолке хороши. Вы поздновато приехали, в теплице почти все уже сняли. Вот еще засолочные сорта: "розовая сливка", "перцевидный". А это "кардинал", готовлю его на выставку: пять плодов в одной кисти, каждый по 500-600 граммов. А вот, посмотрите, помидор-самосейка. Видно, с прошлого года семена на грядку упали, а весной взошли. Я три штуки в теплицу пересадил в начале июля - уже скоро зреть начнут, почти не уступают "кардиналу".

Видно, легкая рука у Нагаевых, а может, помнится опыт проведенной на Северном Кавказе юности, где, говорят, палку в землю ткнешь - зацветет. Родные места Анфисе Клементьевне до сих пор по ночам снятся. Может, потому и кукурузу каждый год, несмотря на погоду, садят, чтобы напоминала о них. Конечно, ухода за ней здесь больше. Кукуруза - неженка, заморозков боится, но если постараться, можно в любое лето быть с урожаем.



Сначала в опилки, пропитанные настоем коровяка, закладывают семена для прорастания, потом наклюнувшиеся высаживают в стаканчики и горшки. С начала апреля до середины июня стоят они в теплице, пока не минуют поздние заморозки. Особого ухода, кроме ежедневного полива, кукуруза не требует. А когда высадишь на грядку, и вообще сама о себе позаботится.

От каждого зернышка в початке тянется волосок - это те самые кукурузные рыльца, что заваривают при больной печени. Нагаевы пьют для здоровья и отвар из-под кукурузных початков: полезно и вкусно.

РЕЦЕПТ

БАБУШКИН КОМПОТ

Для компотов рекомендуем брать яблоки, не полностью созревшие, потому что спелые мягкие яблоки легко развариваются и теряют форму. С вымытых плодов снимают кожицу, разрезают вдоль и удаляют сердцевину. Крупные яблоки можно резать на дольки, ломтики, мелкие - на четвертинки или половинки. Нежные сорта можно консервировать с кожицей, удалив только семенное гнездо.

Очищенные и нарезанные яблоки немедленно погружают в холодную воду или лучше в 2-процентный раствор соли, чтобы они не темнели на срезах.

Подготовленные (очищенные и нарезанные) яблоки бланшируют в воде при температуре 85° С в течение 6-7 минут. При бланшировании разрушаются ферменты и яблоки уже не темнеют, а также вытесняется воздух. При вытеснении воздуха (а в яблоках его количество достигает иногда 25 % от общего объема плодов) уменьшается объем плодов, и их можно больше поместить в банке.

Для бланширования нарезанные яблоки высыпают в решетчатую или проволочную корзину и вместе с ней опускают в кастрюлю с горячей водой. Так как бланширование проводится при температуре 85° С, можно воду в кастрюле нагреть до кипения, а потом опустить в нее холодные яблоки. Можно бланшировать яблоки и при более высокой температуре воды (95-97° С), но в течение 2-4 минут. Иногда в воду добавляют немного лимонной или винной кислоты (1 г на 1 л воды), чтобы яблоки не темнели.

Бланшированные яблоки немедленно охлаждают чистой холодной кипяченой водой, иначе они будут продолжать размягчаться. Яблоки, лежащие в корзине, вынимают из бланшировочной кастрюли и опускают в другую кастрюлю или ведро с холодной кипяченой водой и тут же вынимают. Когда вода стечет, можно плоды укладывать в банки, предварительно промытые, прошпаренные и высушенные. Заполняют банку плодами до плечиков и заливают горячим сиропом температурой 90-95° С.

Рекомендуемая крепость сиропа для компота из яблок 35 %. По желанию ее можно снизить до 20-25 % или просто заливать уложенные яблоки горячей водой, а также водой, оставшейся после бланширования. Яблоки, залитые водой, при употреблении в пищу можно посыпать сахаром. Сироп должен полностью покрыть плоды в банке и быть на 1,5-2 см ниже верхнего края.

Количество сиропа для заливки не должно превышать 40-45 % от общей массы компота. Это значит, что на одну литровую банку требуется около 400 г сиропа.

После заливки яблок сиропом стеклянные банки стерилизуют в кипящей воде в течение 20 минут (в литровых банках) с момента закипания воды.

Компот из яблок можно делать в двух-, трехлитровых банках (бутылях), но длительность стерилизации увеличивается до 30-35 минут.

Вода, оставшаяся после бланширования, содержит много ценных веществ, поэтому ее рекомендуем использовать для приготовления нового сахарного сиропа или для заливки плодов, если компот готовите без сахара.

Провожая нас, Иван Афанасьевич дает последние наставления из своего огороднического опыта:

- **Сажайте лук и морковь на одной грядке: не будет ни луковых, ни морковных вредителей.**
- **Если в 20-х числах августа прогноз погоды неблагоприятный, вырезайте картофельную ботву, иначе клубни почернеют и храниться будут плохо.**
- **Лук-порей хорошо хранится в подвале, если его выкопать до мороза и, подрезав корни, закопать в опилки.**

ВОПРОС-ОТВЕТ • ВОПРОС-ОТВЕТ • ВОПРОС-ОТВЕТ • ВОПРОС-ОТВЕТ • ВОПРОС-ОТВЕТ

ВРЕМЯ САДИТЬ ЧЕСНОК

- Что нужно делать с озимым чесноком?

- Озимый чеснок хранится плохо. При комнатной температуре половина его до весны не сохранится. Если посадить такой чеснок весной, луковица не образуется. Если хранить озимый чеснок в холодильнике и высадить его весной, образуется крупный однозубок, как из бульбочки.

Поэтому **садить озимый чеснок нужно осенью, за месяц до устойчивых морозов.** Почвенные заморозки ему не страшны.

Посаженный в сентябре чеснок нужно поливать и подкармливать монофосфатом калия или органо-минеральным удобрением (при отсутствии можно суперфосфатом и сернокислым калием - но это хуже) для образования хорошей корневой системы.

При посадке зубчики не вдавливать в землю, а сделать лунки глубиной 6 см на расстоянии 7-12 см, насыпать в каждую щепотку удобрения и, положив зубчик донцем вниз, засыпать землей, полить.

Когда начнутся устойчивые морозы, грядку укрыть и засыпать землей.

Под зиму можно посадить и бульбочки: густо, чтобы через год пересадить, или редко - сразу на два года. Весной луковичные растения не пересаживают, так как при этом повреждается корневая система и теряется урожай.

И бульбочки, и зубчики перед посадкой нужно очистить от шелухи.

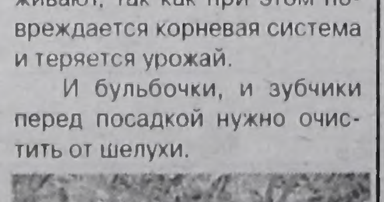

ПОСТУЧИ ПО ДЕРЕВУ

- Что делать, если больная листва долго не облетает?



- Больную листву деревьев и кустов нужно сжечь, но обрывать ее нельзя. Если листья сидят плотно до поздней осени, опрыскайте кусты раствором железного купороса (0,5 кг на 10 литров воды), и они облетят. Обязательно обработайте им и стволы против ржавчины и других грибковых заболеваний.

А вот малину нужно обработать более сильным медным купоросом в смеси с известью - 3-процентной бордоской жидкостью.

ФИТОФТОРА ТЕПЕРЬ НЕ МЕРЗНЕТ

- Как подготовить к зиме томатную теплицу?

- Мы всегда говорили, что фитофтора в почве не зимует. В этом году до Сибири дошел новый вид фитофтороза, поражающий только плоды, но не листья. Грибок зимует в почве 3-4 года. Поэтому в теплице нужно снять верхний слой земли на 2-3 см, затем перекопать грядку и опрыскать (не из лейки, а именно опрыскать) ее медным купоросом (500 граммов на ведро воды). Одного ведра раствора должно хватить на 2-3 теплицы.



В дальнейшем высаживать только устойчивые к фитофторозу сорта. Снятую землю можно разбросать под деревья. Фитофтороз поражает только томаты и картофель.

На вопросы отвечала Е.С.ЦЕЛЮТИНА.

ПРОФИ

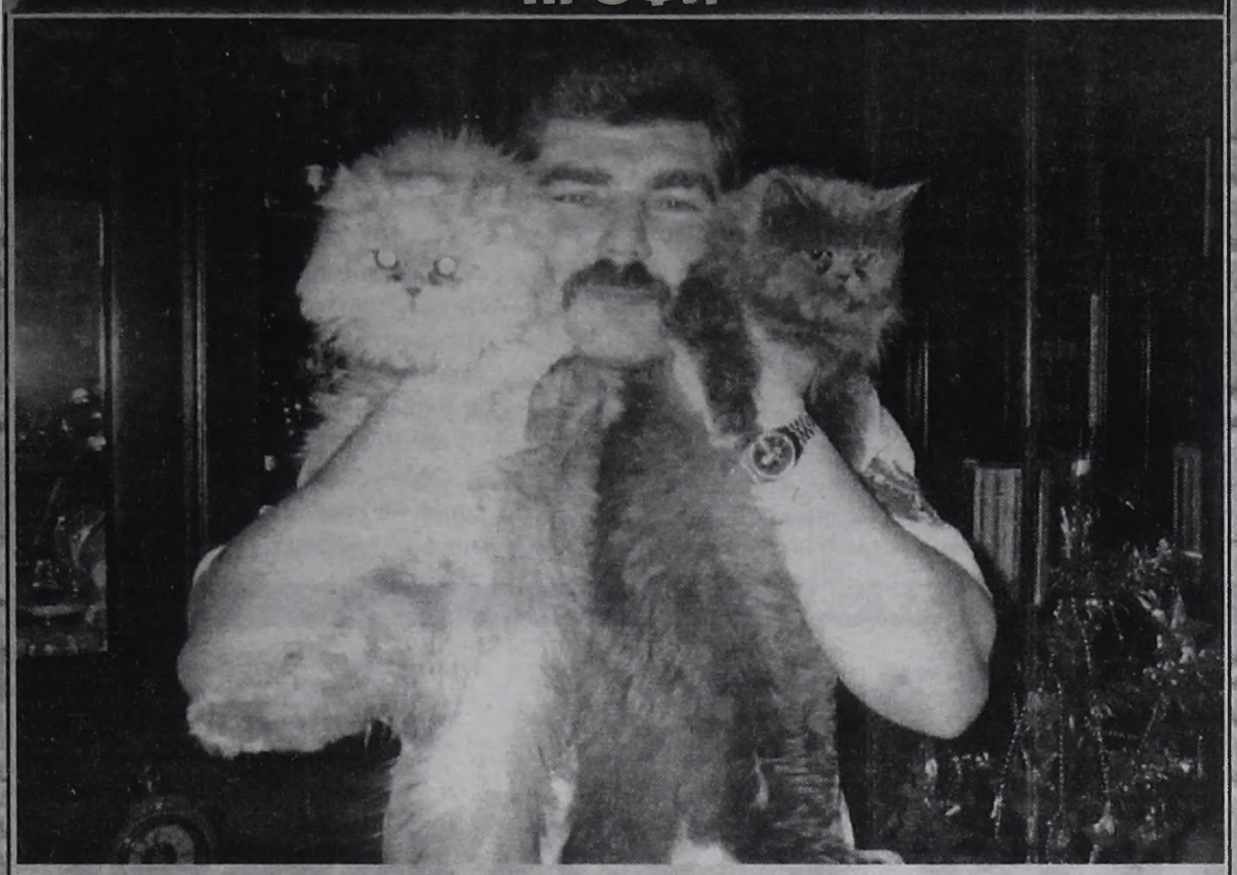

Говорят, что по отношению мужчин к кошкам можно судить об их отношении к женщинам...

КОШАЧИЙ КОНЦЕРТ

О, священная кошка! Твоя голова - голова бога Солнца.

Текст гимна. Египет, 4 век до н. э.

В какой исторический период домашняя кошка соединила свою судьбу с судьбою человека, определённо сказать нельзя, но мы точно знаем, что каффрская кошка была приручена древними египтянами и пользовалась у них особым почитанием. С тех пор как кошку ни гони, а она все в дом лезет. 30 сентября во Дворце творчества детей и молодёжи клуб любителей кошек «Арс Нова» проводит выставку кошек. Мы встретились с председателем клуба Светланой ПРОХОРОВОЙ.

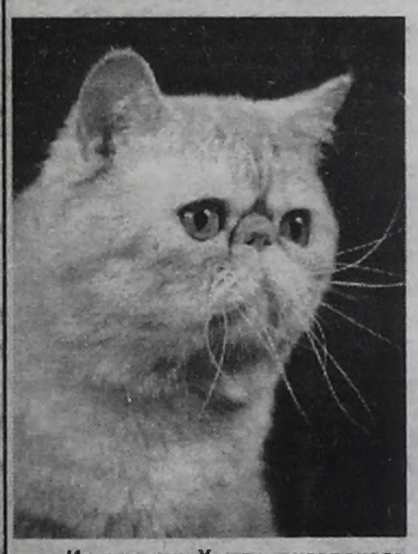

Иркутянин Хэппа ангарского разведения в прошлом году на выставке в Германии среди 700 участников занял призовое место.

- Чем отличается нынешняя выставка от предыдущих?

- Это первая в Ангарске **профессиональная** выставка. Приедут два эксперта: из Красноярска Ольга Хрулина и из Иркутска Ольга Афанасьева.

- Расскажите немного о своём клубе.

- Раньше мы входили в Иркутский областной клуб «Камея». В 1999 году решили отделиться. Сейчас у нас более ста животных. Есть и титулы - интерчемпионы, чемпионы. Только на выставках 2000 года наши кошки заняли не одно призовое место . Например, на выставке в Иркутске 5 ноября лучшим производителем был назван мой персидский кот Макс и лучшей из лучших была названа также кошка ангарского разведения Арабелла (вл. Мамотюк). На майской выставке в Иркутске лучшей из колорных стала ангарская юниорка Афелина Ульрика Ника. Вообще специалисты отмечают хорошее поголовье персов в Ангарске.

- Какие ещё породы есть в клубе?

- Разные: экзотическая, британская, русская голубая, корниш-рекс. Ожидается порода голых кошек - донской сфинкс. Есть у нас в клубе редкого окраса шоколадный корниш-рекс, кстати, интерчемпион. Правда, он закончил свою карьеру и на выставках появляется теперь только в рекламном классе. Сейчас у него появилась невеста - белая кошечка, одним словом, ждём хорошее потомство.

- Существует ли мода на породы?

- Моды нет. Кому что нравится. Но особой популярностью пользуются персидские и русские голубые.

- Многие считают, что у них в доме живут породистые кошки. Можно ли точно определить породу?

- Породу может определить только эксперт. Покупать котёнка лучше через клуб, который может гарантировать качество породы. Выбирая котёнка, вы должны учесть градацию кошек по трём классам:

1. Шоу- класс - высокого качества коты и кошки.

2. Брид - класс - только кошечки отличного качества.

3. Пэт - класс - домашние любимцы (коты).

Так что для начала определитесь, хотите вы приобрести животное для разведения или же просто завести домашнего любимца.

- Существует мнение, что кошек заводят только старые или одинокие люди...

- Я знаю очень много семей, у которых есть дети, собаки и кошки.

- Как нужно ухаживать за кошкой?

- Иногда можно посадить кошку на диету. Но если ей нравится есть кукурузу или огурцы, позволяйте ей это делать. Купать длинношерстных кошек рекомендуется раз в полтора месяца. Короткошерстных — раз в три месяца. Косметики по уходу за животными существует масса. Конечно, истинные кошатники не жалеют средств на своего питомца, порой отказывая в чем-то себе.

— Нужно ли кастрировать котов и стерилизовать кошек?

— Если вы не собираетесь разводить, считаю, что нужно. Это избавит вас от проблем. Лучше делать эту операцию до года, начиная с 10 месяцев.

— А откуда вы столько о кошках знаете?

— По профессии я ветеринар, вот уже 10 лет занимаюсь разведением кошек.

На вопрос, сколько их у нее дома, Светлана Александровна скромно промолчала. Не одна — решила я.

— Как вы думаете, есть ли у кошек характер?

— Да, конечно. Например, персидские кошки по натуре очень доброжелательные. И в то же время у каждой свой характер и привычки. Одна из моих кошек любит спать на спине посреди комнаты. Мне даже кажется, что она храпит.

— Думают ли животные?

Американский ученый Е.Л.Торндайком провел такой опыт. Он помещал кошку в ящик с вертикальными щелями, через которые была видна пища. Сначала голодная кошка скреблась в ящике и пыталась дотянуться до приманки лапками. Потом случайно нажала на запирающий механизм — дверца открылась, и кошка добралась до пищи. На третий-четвертый раз кошка запомнила, как открывается ящик, и уверенно нажимала на запор.

— Говорят, что мужчины не любят кошек. Так ли это?

— Как раз наоборот. Несмотря на то, что очень долго сопротивляются предложению завести котенка.

— На ваш взгляд, что главное для счастья кошки?

— Любовь. Но не ее к вам - это у собак, а у вас к ней. Вы кошку любите, а она милостиво позволяет вам это.

Ольга ЛУНЕВА.



Афелина Ульрика Ника, будучи юниоркой, стала лучшей из колорных на выставке в Иркутске.

ОНИ и МЫ

ДОМАШНИЙ ДОКТОР

(из сайта Елены ДУБРОВИНОЙ, ветврача)

www.chat.ru/~veterinars/

Мне подарили маленькое чудо - двухмесячного щенка скотчтерьера. Не могли бы вы подсказать, как лучше его кормить (дозировка, периодичность), а еще моя Лаки что-то стала чихать или кашлять, даже не совсем пойму что. Что делать? Иногда мне кажется, что ей попала пылинка в горло. Весьма похоже на это, она как будто пытается срыгнуть ее, но не получается. А еще у меня проблемы с тем, что взрослая собака, русский спаниель 6,5 лет страшно ревнует, на щенка рычит и ко мне не подходит. Может, и тут можно что-то сделать? Спасибо огромное. Светлана.

- Первое, о чем хотелось бы предупредить, - не делать никаких прививок, пока ваш щенок чихает и кашляет. Прививать можно только здоровое животное, без малейших признаков отклонений в общем состоянии.

Двухмесячного щенка кормят 4-6 раз в день в зависимости от потребностей. Это очень индивидуально. Один постоянно голодный, и его надо кормить почаще, другой над каждой порцией стоит, раздумывает, это съесть или повкуснее дадут. Тогда можно кормить пореже. Но даже день на день не приходится. Наблюдайте за своим щенком, он вам сам подскажет, что ему надо. Кормить можно буквально всем, но опять же индивидуально. Один обожает молоко, а у другого после молока появляется понос. Главный принцип - питание должно быть разнообразным и удовлетворять физиологические потребности. Собака - плотоядное животное, нуждающееся в белках животного происхождения. Нельзя ставить владельца животного в вопросах кормления в какие-то жесткие рамки. Надо исходить из потребностей животного и возможностей владельца. Лучше всего различные виды мяса: мышцы, субпродукты. Щенку все надо давать мелко порезанным. Углеводы тоже нужны в виде каш, овощей. Овощи с шестимесячного возраста.

Ваша старшая собака рано или поздно привыкнет к щенку, если не полюбит, то хотя бы будет терпеть. С этим ничего не поделаешь. Животные - очень ревнивые создания. Видимо, ревность тоже физиологична. Постарайтесь ее повкуснее кормить и давать что-то, на ее взгляд, очень вкусное, а щенку не давайте. Мелочь, а ей будет приятно, что щенку не досталось. Значит, ее тоже любят.

Собираюсь с собакой на охоту на несколько недель. Вопрос по пироплазмозу - каков механизм передачи инфекции клещом? Передается ли она сразу при укусе или есть время на обнаружение и удаление клеща? Александр.

- После того как клещ сел на кожу и закрепился на ней, времени у вас нет. Все, возбудитель попал в кровь. Обработайте собаку противоакарицидными или инсектицидными препаратами, возьмите их с собой. Возьмите с собой трихопол и давайте собаке в течение 10 дней, не больше. Он действует на простейших, каковыми являются пироплазмы. Кроме того, это прекрасный иммуномодулятор. Вам надо предупредить появление клеща на коже. В противном случае останется только ждать, проявится заболевание или нет.



Коту поставлен диагноз чесотка, обнаружены, если я правильно прочитал, "нотоэдрозные клещи". В связи с этим два вопроса. Чем, как и сколь долго надо его лечить? Насколько это опасно для человека, меры профилактики и надо ли как-то изолировать кота в этот период? С уважением Юрий Лесков.

- Отвечу сначала на второй вопрос: для человека нотоэдрозная чесотка не опасна. Кота изолировать не надо. Конечно, из любого правила могут быть исключения. Например, для больного СПИДом это может быть опасно. Но для обычного среднестатистического хроника, каковыми мы все являемся, нотоэдрозная чесотка не опасна.

Лучше всего кошки переносят амитразин, этот препарат широко распространен, его без проблем можно купить, применять согласно инструкции. Кошки неплохо переносят аверсектиновую мазь и эпацид-альфа, только применять их надо чаще, 1 раз в 3 дня, а не в 5-7 дней, как рекомендует инструкция. Нельзя бензил-бензоат и вообще любой препарат, содержащий фенол, кот просто погибнет. Осторожно надо применять пиретроиды, можно стомазаны, лучше неостомазан. Можно обойтись банальной серной мазью, только лечение надолго затянется. Зато она безопасна, если кот ее слижет, в отличие от вышеперечисленных препаратов. Лучше использовать сульфодекортем, мазь малотоксична и не представляет опасности при вылизывании.

У нас щенок хина, 4 месяца, сука, меняются зубы, была очень пушистая, теперь здорово линяет и шея голая, как у цыпленка. Давали витамины, дрожжи с кальцием. Может, я ее перекормила витаминами? Лена.

- Какие витамины вы давали щенку, в каких дозах выдавался кальций? Такой породе, как хин, кальций назначается в дозе 1 табл. (0,5 г) на 10 кг веса. Пивные дрожжи назначаются в случае появления внешних признаков патологии обменного порядка. Какие признаки наблюдались у вашего подопечного, почему ему назначили дрожжи? После ответа на вопросы я смогу ответить вам.

Пожалуйста, подскажите, нужно ли оперировать прорвавшуюся опухоль молочной железы. Кошке 14 лет. Какие у нее шансы при операции в таком возрасте и какие без операции? Где можно прочесть об этом? Спасибо заранее. Ирина.

- У вашей кошки идет распад опухолевой ткани, продукты распада всасываются в кровь и ухудшают общее состояние организма за счет интоксикации. Поэтому оперировать надо медленно, иначе кошка погибнет от токсической дистрофии печени и почек. Кошка нормально должна перенести операцию, если она не сильно ослаблена. Кошки живут 18-20 лет, она не такая старая, как вам кажется. В 18 лет кошки могут еще рожать и выкармливать потомство. Без операции она проживет недолго и будет мучиться перед смертью, как и все онкологические больные с запущенной формой болезни.

После того как кошка поправится после операции, нужно будет удалить матку с яичниками. После операции по удалению опухоли молочной железы у кошек часто наблюдаются рецидивы в матке. После второй операции кошка может жить очень долго. У кошек наблюдаются внешние признаки опухолевого роста матки: выделения, частое половое возбуждение, отек вульвы. Где прочитать об этом, не знаю, у меня данные практики и наблюдений.

Моей кошечке 2 года. Она ест кошачью еду, но иногда срыгивает. Это нас очень беспокоит. Внешне здоровая, нос холодный, мокрый, подвижная. Спасибо за ответ. Удачи! Вера.

- Кошка может иногда срыгивать корм, смешанный с шерстью, которую кошка заглотила во время вылизывания. Подобное срыгивание, если происходит не чаще 1-2 раз в месяц, не является симптомом болезни. Это нормальное явление, которое присуще кошкам. Кошкам можно давать пасту для растворения шерсти, которая так и называется. Тогда рвота шерстью может значительно уменьшиться или совсем исчезнуть, так как шерсть будет растворяться и выходить с калом. Применять пасту надо согласно инструкции.



ОСОБЫЙ СЛУЧАЙ

СЧАСТЛИВЫЕ ПОВОРОТЫ СУДЬБЫ

ГОСУДАРСТВЕННАЯ СЛУЖБА ЗАНЯТОСТИ

Жили-были в Одинске учителя КУЛИКОВЫ. Правильней сказать, что только были. Потому что жили не ахти как. Своего дома не было, ютились в арендованном углу. С работой тоже не складывалось. Только глава семьи от Дворца творчества детей и молодежи вел в школе кружок. Выручал лишь маленький огородик.

И вдруг все резко поменялось. Теперь у них просторный дом с приусадебным участком, работа по специальности - она учитель русского языка и литературы, он учитель физкультуры. Уважаемые и вполне самодостаточные люди. Но не в Одинске, а в районном центре Жигалово.

- Природа там прекрасная, охота, рыбалка, ягоды, грибы, - говорил Константин КУЛИКОВ, приехав недавно в Ангарск по делам. *- Но главное, теперь мы уверенно глядим в свое завтра.*

Вот такие счастливые повороты может сделать в своей судьбе буквально каждый с помощью АНГАРСКОГО ГОРОДСКОГО ЦЕНТРА ЗАНЯТОСТИ НАСЕЛЕНИЯ.

За последнее время, кроме КУЛИКОВЫХ, еще две ангарские семьи круто поменяли свое житье-бытье.

- Бухгалтер одна с нашей помощью переселилась в Магадан, - сказала заместитель директора центра занятости Ася ЧИЖКОВА. *- Ведь в нашем регионе по этой специальности устроиться на работу очень трудно. Так же как экономистам, юристам, слесарям КИПиА. Эти профессии еще долго, думаю, не будут у нас востребованы в должной мере. А вот переселившаяся в Магадан женщина довольна. Теперь у нее престижная работа, высокая заработная плата, нормальное жилье. Еще одна семья переселилась в Усольский район на фермерское хозяйство «Артемов», с предоставлением жилья и работы.*

По направлению центра более двадцати ангарчан сезонно ремонтируют теплотрассы в Якутске. Тоже хороший источник, хоть и временный, зарабатывания денег на жизнь.

Сотрудники центра занятости населения проводят отбор безработных граждан для комплектации кадрами работодателей в другой местности, в том числе работодателей агропромышленного комплекса, а также для работы в учреждениях народного образования, культуры, здравоохранения, физической культуры и спорта, в правоохранительных органах, на предприятиях торговли, общественного питания, бытового обслуживания и связи на селе.

Необходимо подчеркнуть, что переезжающим для работы и постоянного проживания в другую местность органы службы занятости предоставляют льготы в соответствии с постановлением правительства РФ от 25.05.94 г. №533 «О льготах для граждан, переселяющихся в сельскую местность» и постановлением Министерства труда и социального развития РФ от 21.07.97 г. №41 «О порядке оказания гражданам содействия в трудоустройстве в другой местности».

- С чего нужно начать тем, кто решится переехать в другую местность с целью трудоустройства? - спрашиваю Асю Каюмовну.

- Сначала скажу, - ответила она, - что мы оформляем безработных граждан и членов их семей, имеющих в своем составе трудоспособного работника в возрасте от 16 лет до 55 для мужчин и от 16 лет до 50 для женщин. Они должны быть признаны медицинской комиссией годными к работе и проживанию в другой местности, в том числе и сельской. Направление безработных граждан для трудоустройства в другую местность оформляется после получения от работодателя подтверждения о возможности трудоустройства, в том числе возможности предоставления жилой площади и решения вопроса оплаты госпошлины за регистрацию по новому месту жительства.

К подлежащим компенсации материальным затратам безработного, переезжающего в другую местность для трудоустройства, относятся расходы на оплату стоимости проезда каждого члена его семьи железнодорожным транспортом, а в местностях, не имеющих этого вида сообщения, другими видами транспорта - воздушным, морским, речным, автомобильным; расходы на оплату провоза домашнего имущества весом до 5 тонн на семью от прежнего места жительства до места вселения; расходы по выплате единовременного денежного пособия на каждого члена семьи переезжающего в размере до 1000 рублей за счет средств федерального бюджета. Только надо иметь в виду, что компенсации материальных затрат безработным в связи с их направлением на работу в другую местность не предоставляются, если переезд осуществляется из одного района в другой в городах с районным делением.

Несколько иные льготы ждут тех, кто решил переехать на работу в сельскую местность.

Семье, заключившей договор о переселении для работы в сельской местности, предоставляется право на получение за счет средств федерального бюджета единовременного денежного пособия на каждого члена семьи в размере 500 рублей, на оплату стоимости проезда, провоза домашнего имущества, на получение отдельного жилого дома (квартиры) с надворными постройками и приусадебным участком на условиях, предусмотренных договором, бронирование сроком на три года жилой площади (кроме приватизированной) по месту проживания до переселения.

Компенсация расходов, связанных с проездом и провозом багажа, осуществляется органом службы занятости населения при предъявлении переселенцем проездных документов и товарной квитанции об оплате перевозки багажа. Этот порядок сохраняется и при переселении уволенных в запас или отставку военнослужащих, не имеющих семей. При обзаведении семьями в течение двух лет с момента вселения этим гражданам предоставляются все льготы, включая выплату единовременного денежного пособия на членов семьи.

Органы службы занятости населения могут направлять для работы в сельскую местность семьи граждан, прибывающих на территорию области и имеющих статус вынужденных переселенцев и гражданство России. Компенсация им расходов, связанных с переездом и провозом багажа, осуществляется только в пределах России.

В случае выбытия семьи переселенцев из хозяйства вселения без уважительной причины до истечения трехлетнего срока с момента вселения с нее полностью взыскиваются предоставленные финансовые средства, изымается жилье.

Органами службы занятости населения наряду с переездом семей безработных граждан для трудоустройства в другую местность оказывается гражданам содействие в трудоустройстве в порядке организованного набора на временную, сезонную или работу вахтовым методом. Это могут быть люди как имеющие, так и не имеющие профессий и необходимой квалификации. Основанием для заключения трудового договора с работником служит его заявление и справка-обязательство организации, проводящей набор, в которой должна быть указана потребность в рабочей силе и готовность организации к приему рабочих. Гражданам, признанным безработными, в связи с направлением на работу по организованному набору службой занятости компенсируются затраты, связанные с переездом гражданина до места работы и обратно по окончании трудового договора, а также суточные расходы.

А переехать и устроиться на работу есть куда. В Ангарском центре занятости мне показали длиннющий список. В нем буквально все области и края нашей республики. Требуются зоотехники, ветеринарные врачи, главные агрономы и инженеры, трактористы, доярки, механизаторы. Это в Калужскую, Тамбовскую, Смоленскую и Псковскую области. Предоставляются дома, даже в иных местах двухэтажные финские дома.

Стоматологи, педиатры, терапевты, учителя по различным предметам, трактористы, бульдозеристы требуются в Оренбургской, Амурской, Архангельской, Свердловской и других областях.

В Ростовскую область просят прислать специалиста по стеклу, слесарей по ремонту, токарей, машиниста автогрейдера.

Весь список мест и специальностей перечислить просто невозможно.

- Данные к нам стекаются по электронной почте, - говорит специалист центра занятости Ирина АВТУШКО. *- Они обновляются ежемесячно. Самое главное, конечно, это какое предоставляется жилье. Бывает, что и общежития, наемное жилье, жилье предприятий. Тут уж человек, собирающийся переехать, должен выбирать сам. Для этого мы всем желающим можем предоставить возможность предварительно самим переговорить с возможным будущим работодателем и задать ему любые интересующие вопросы.*

Олег ЛИПУНОВ.
(R) **Фото Андрея ДЕРЕВЦОВА.**

Более подробную информацию подумывающие переселиться могут получить непосредственно в городском центре занятости населения по адресу: 665812 г.Ангарск, ул. Ворошилова,65, или по телефону 9-16-30.



• БЕСПЛАТНЫЕ ОБЪЯВЛЕНИЯ • БЕСПЛАТНЫЕ ОБЪЯВЛЕНИЯ • БЕСПЛАТНЫЕ ОБЪЯВЛЕНИЯ

Недвижимость

КВАРТИРЫ, ДОМА, ДАЧИ, УЧАСТКИ, ГАРАЖИ

ПРОДАЮ

●**КВАРТИРУ** в 80 кв-ле под офис. Тел. 55-11-66.

●3-комн. кв-ру улучш.план.(95 кв-л, 1 эт., тел., балкон, общ. пл. 78,4 кв.м) - 12,5 тыс. у.е. Тел. 509-413.

●3-комн. кв-ру (27 кв-л, 1 эт., теплая веранда, лоджия, тел., сигнализ., решетки, м.двери, хор. ремонт, можно под офис, рядом отл. гараж). Тел. поср. 57-59-69.

●Срочно 3-комн. кр. кв-ру (в центре города, 2 эт., 2 балкона, общая пл. 88 кв.м). Тел. 51-40-48.

●**1/2 БЛАГОУСТРОЕННОГО ДОМА** (надворные постройки) или меняю на 1-комн. кв-ру с доплатой. Адрес: п. Байкальск, пер. Сосновый, 14.

●1/2 коттеджа в д. Большежилкино (отличное место, школа, магазин, богатый совхоз, все насаждения). Адрес: д. Большежилкино, ул. Полевая, 2.

●1/2 дома (п. Китой, 7 соток, колодец) - 100 тыс. руб. Тел. 51-32-53.

●Дом в п. Китой (брус, 3 комнаты, огород, баня, теплица, сарай). Адрес: п. Китой, ул. Трактовая, д. 9а, кв. 1 (авт. № 3, маршрутка № 2, ост. "Конечная") в любое время.

●Срочно дом в п. Белогорск, 3 км от д. Сосновки (26 соток, колодец, теплица, насаждения) - 20 тыс. руб. Тел. в Усолье 4-10-70.

●На вывоз новый бревенчатый дом (6х5 + веранда 2х6, обшит внутри и снаружи). Дешево, торг. Тел. 52-58-97 после 18 часов.

●Дом на снос в с/о "Поляна" (красивый, 2-эт., дом 6х5, в хор. сост.). Недорого. Тел. 53-75-24.

●Дом в п. Байкальск (общ. пл. 91,5 кв.м, кирп.). Тел. 9-16-73.

●Дом в д. Черемшанка Усольского р-на (20 соток, все постройки, рядом речка, лес, ягоды, грибы). Тел. раб. 55-46-93.

●Дом в с. Урик (17 км от Иркутска по Александровскому тракту, 30 соток, колонка). Тел. 55-07-97.

●Усадьбу в п. Белогорск Усольского р-на (31 сотка, прописка, большой дом 6х8, гараж, летняя кухня, стайки, теплица). Тел. 54-32-64 после 19 часов.

●Дом в п. Байкальск (2-эт., 2 с/у, гараж под грузовой а/м). Тел. 509-413.

●Жилой дом в д. Старый Китой (гараж на 2 машины, баня, не топило). Тел. поср. 55-04-78.

●**ДАЧУ** в п. Китой (дом 6х6 недостр., 14 соток, свет, вода) - 20 тыс. руб. Адрес: 6а-21-42.

●В с/о "Сосновый бор-4" (дом 6х6, гараж, 2 теплицы, мет. под стеклом, у дер. верх под стеклом, водопровод, скважина, насаждения). Тел. 52-40-11.

●В с/о "Сосновый бор" за Жилкино (рубленый 2-эт. дом, баня, гараж, 2 теплицы, свет, вода, все насаждения, участок сухой). Тел.: 52-55-30, 52-22-20.

●На о. Ясачный (свет, вода, дом, теплица). Тел. 52-54-52 после 20 часов.

●За старым китойским мостом. Тел. 52-42-90.

●В д. Якимовка на берегу протоки. Тел. 59-83-93.

●В с/о "Электротехник" (10 соток, свет, вода, дом). Тел. 6-28-13.

●В с/о «Сосновый бор» за "кварталом", дешево. Тел. 9-16-73.

●В с/о "Калиновка", дешево. Тел. 9-16-73.

●Ухоженную дачу (насаждения, 2 теплицы, большая - под стеклом, вода, высокий забор, домик насыпной, от наводнений не страдает). Тел. 51-15-78 после 21 часа.

●В с/о «Сосновый бор» (дом из бруса, баня, разработанный участок). Тел. 51-20-17.

●В с/о "Утес" (7 соток, бревенчатый дом с верандой, отделан, мет. теплица под стеклом, огуречник, свет, водопровод, насаждения). Тел. 55-18-55 вечером.

●В с/о "Сосновый бор" за Жилкино (дом, баня, гараж, 3 теплицы, верх-стекло, низ-пленка, свет, вода, участок сухой, все насаждения). Тел.: 55-47-45, 55-36-31.

●В с/о "Утес" (домик 4х4, недостроенный дом 6х9 с гаражом из бруса с воротами, стройматериал, свет, вода) или меняю на а/м или гараж. Тел. 556-127.

●В с/о "Черемушки" (ш/б дом 2-эт., ш/б гараж, баня 2-эт., веранда, лет. кухня, беседка, теплицы 60 кв.м, 9 соток, ухожена, хоз. постройки) - 100 тыс. руб. Тел. 55-79-30 в будни.

●В Старой Ясачной (рядом остановка, речка, 10 соток + 3 сотки за забором, дом и баня из бруса, скважина, насаждения, проводят свет). Тел. 56-09-51 до 22 часов.

●На о. Ясачный (6,2 +3 сотки, дом финский 7х10, 2-эт., 5 комнат, баня, гараж, 3 мет.теплицы, насаждения, бак, скважина, не топило). Тел. 55-65-19 с 9 до 18 часов.

●В с/о "Поляна-2" (насаждения, баня, летняя кухня, подвал, гараж, теплица, парник, 9 соток, хозсарай, дом 2-эт.). Тел. 52-24-17.

●**УЧАСТОК** в п. Кирова (7,5 сотки, насаждения, малина, смородина, виктория, 2 парника, 1/2 машины куряка). Недорого. Тел. 4-90-51.

●**В с/о "Радуга" (свет, вода, насаждения, без построек) - 15 тыс.руб. Торг. Тел. 55-43-86.**

●В с/о "Подснежник" (8 соток, есть подводка воды). Недорого. Тел. 57-55-09.

●В д.Старая Ясачная (пятистенный сруб 7х11, 23 сотки). Тел. 53-27-94.

●В с/о "Сосновый бор - 9" (10 соток, разработанный, насаждения, скважина). Тел. 55-76-76 после 18 часов.

●В с/о "Подснежник" (11 соток, времянка, вода, насаждения) - 10 тыс. руб. Адрес: 85-9-38 после 20 часов.

●В с/о "Широкая падь" (24 сотки, дом 2-эт., сруб под баню, теплица). Тел. 51-08-95.

●В д. Большежилкино (15 соток, под стр-во коттеджа, свидетельство, план). Тел. 54-11-65.

●В с/о "Калиновка" (14 соток, мет. гараж 2х4, сарай с печкой 3х4, скважина, разработан) - 8 тыс. руб. Тел. 53-50-14.

●Участок (11 соток, строительный вагончик, все насаждения). Тел. 53-70-06.

●**КАПГАРАЖ** в а/к "Сигнал". Тел.51-12-24 после 18 часов.

●Гараж в а/к "Майск-4" (тепло, свет, тех.этаж). Тел. 54-33-32 в раб. время.

●Капгараж в а/к "Сибиряк" 6х4. Тел. 54-28-28.

●Капгараж в а/к "Сигнал". Тел. 4-30-82.

●Мет. гараж (3х5, металл толстый). Тел. раб. 7-55-79 с 9 до 16 часов, Дима.

●Место под капгараж, есть яма, две стены, тепло. Тел. 55-18-03.

●Капгараж в а/к "Ангарский" (4х6, тех.этаж, подведено тепло). Тел. 6-59-59.

●Гараж в ГСК-3 (свет, тепло). Тел. 51-87-28.

●Мет. гараж (4х6, металл толстый, подвал из шпал, годен для перевозки на другое место). Тел. 51-77-76.

●Подземный гараж в 12а мрн, за к/т "Родина" (свет, тепло, охрана) - 115 тыс. руб. Тел.: 52-62-56, 52-36-90.

●Капгараж по ул. Мира (6х4, тех.этаж, подвал, свет, тепло, охрана). Тел. 9-11-16.

КУПЛЮ

●**1-КОМН. КВ-РУ,** кроме 1 эт., можно с тел., недорого. Тел. 6-92-25.

●Кв-ру. Тел. 54-00-69 вечером.

●Кв-ру. Тел. 54-33-32 в раб. время.

●Кв-ру, кроме мрн. Тел. 52-21-54.

●2-комн. кв-ру. Рассмотрю все варианты. Тел. поср. 54-40-95.

●**ДАЧУ** в с/о "Строитель-1" (о. Ясачный). Тел. поср. 9-10-47.

●**ГАРАЖ** в ГСК-1,2,3,4, а/к "Фара", "Искра", "Искра-2", "Луч". Тел. 9-17-07.

●Недостроенный гараж или коробку в ГСК-1,2. Тел. 53-72-67.

●Капгараж в а/к "Маяк". Тел. поср. 54-30-80 после 21 часа.

●Большой капгараж с высокими воротами. Пейджер 56-46-46, аб. 2089.

●Капгараж. Тел.: 59-95-38 днем, 6-30-85 вечером.

МЕНЯЮ

●**1-КОМН. КВ-РУ** (3 эт.) + доплата на 2-3-комн. кв-ру. Тел. 55-37-26 после 18 часов.

●1-комн. кв-ру (95 кв-л, решетки, ж/д) на 2-комн. кв-ру за разумную доплату. Тел. 56-12-20.

●1-комн. кв-ру + дача (в с/о "Сосновый бор" за Б.Еланью, 8 соток) на 2-комн. кв-ру по договоренности. Тел.: 3-60-75, 3-45-46.

●1-комн.хрущ. (9 мрн, 2 эт., тел., ж/д, решетки, балкон застеклен, пульт) с доплатой на 2-комн. кв-ру в "квартале" или продам. Тел. 55-30-90.

●1-комн. кв-ру (11 мрн, солнечн., решетки, ж/д. 31,0/16,6/6,9, приватиз.) + доплата (комната) на 2-комн. кв-ру улучш. план.или на 3-комн.хрущ. Тел. 55-46-06.

●1-комн.хрущ. (12 мрн, 17,2 кв.м, 4 эт.) + доплата на 1-комн. кв-ру улучш. план.не менее 17 кв.м, кухня 9 кв.м, 1,5 эт. нежелательны. Предлагать вдоль ул. Коминтерна. Тел. поср. 55-08-14.

ПОМНИТ ЭТО КАЖДЫЙ ПАПА, ЗНАЕТ И РЕБЕНОК: С "ЮЖНЫМ" ХВАТИТ У СЕМЬИ НА РЕМОНТ СИЛЕНОК!

МАГАЗИН "ЮЖНЫЙ"



• "Южный". 15 мк-рн, д. 11. Тел. 55-62-72.

• "Южный-2". ул. О. Кошевого, 12. Тел. 51-33-81.

●1-комн.хрущ. (179 кв-л, 2 эт., угловая, солнечн.) на 2-комн.хрущ. в "квартале", кроме 1 эт.Тел. поср. 54-51-66.

●1-комн.хрущ. (7 мрн, 2 эт., тел., хор. капремонт, решетки, ж/д) на 1-комн.хрущ. в городе, кроме 1 эт. Тел. 9-78-47.

●1-комн.хрущ. (182 кв-л, 4 эт., тел., 18,1 кв.м) + доплата на 2-комн.хрущ. в 177, 178, 188, 182 кв-лах или продам 1-комн. кв-ру, куплю 2-комн. Тел. 4-41-08.

●1-комн. кв-ру (1 эт., хрущ., ж/д, решетки, дв./дв.) + а/м ВАЗ-2105 1987 г.вып. на 2-комн. кв-ру выше этажом. Тел. 54-24-68 после 18 часов.

●1-комн. кв-ру улучш. план. (206 кв-л) на 2-комн. кв-ру улучш. план. в 212, 219, 206 кв-лах с доплатой. Тел. 54-57-84.

●1-комн. кв-ру улучш. план. (6а мрн, 4 эт.) на 2-3-комн.хрущ. "распашонку". Тел. 51-37-83.

●1-комн.хрущ. (8 мрн, 1 эт.) и капгараж (15 мрн) на дом в п. Северный. Тел. 51-63-16 вечером, Лариса.

●2-комн. кв-ру улучш. план. (приватиз., 52,0/32,6, тел., 2 лоджии застеклены, м.дверь) на жилплощадь в г. Томске. Тел. 51-19-46 вечером.

●2-комн. кв-ру улучш. план. и 1-комн. кв-ру на одной площадке (2 эт., жилплощадь 56 кв.м, 2 балкона, ж/д) на две 2-комн.хрущ. и комнату на подселении. Адрес: 22 мрн -6-2.

●2-комн. кв-ру улучш. план. (18 мрн, 1 эт., 53,0/30,0/9,0, лоджия, огород, кладовка) на две 1-комн. кв-ры. Тел. 55-63-14.

●2-комн. кв-ру (93 кв-л, 5 эт., солнечн., теплая, перепланировка на 3-комн. кв-ру) на 2-комн. кв-ру в другом р-не. Тел.раб. 55-46-93.

●Две 2-комн.хрущ. (1 и 3 эт.) на 3-комн. кр. кв-ру в "А", "Б", 80, 81 кв-лах, 32, 33 мрн. Тел. 51-46-12.

●2-комн. кв-ру (29,1/45,0, 1 эт., в р-не рынка) на равноценную в близлежащих р-нах, желательно выше этажом. Варианты. Тел. 55-34-50.

●2-комн. кр. кв-ру (25 кв-л, 2 эт., 28/45, балкон, дв. дв.) на 1-комн. кв-ру + комната (или доплата). Тел. 51-55-88.

●2-комн.хрущ. (44 кв.м) и комнату (15 кв.м) на 1-2-комн. кв-ру в Красноярске. Рассмотрим любые варианты. Тел. 51-40-91.

●2-комн. кв-ру (76 кв-л, 56,5/34,0, 1 эт., комн. смежные, решетки, м. дверь) на две 1-комн. кв-ры. Тел. 52-72-45.

●2-комн.кр. кв-ру (49 кв-л, 2 эт., 58/38/8) и комнату (25 кв-л, 1 эт., 15 кв.м) на 3-комн. кв-ру не менее 75/50/9 в старом центре, 2эт. Возможно рассселение подселенцев. Тел. 52-66-09 с 19 до 21 часа.

●2-комн.кв-ру улучш. план. в г.Радужный Владимирской обл. (180 км до Москвы, балкон, солнечная) на 2-3-комн.кв-ру в Ангарске.Тел. 52-30-67.

●2-комн. кв-ру (188 кв-л, 3 эт., тел.) и 1-комн. кв-ру (189 кв-л, 5 эт., тел.) на 3-комн.кв-ру улучш. план. или кр. кв-ру в "квартале". Тел. 54-35-93.

●2-комн. кв-ру улучш. план. (225 кв-л, 49,8/28,6, 5 эт., 2 балкона застеклены, ж/д, тел.) на 1-комн. кв-ру в Ю-Зап. р-не и комнату. Тел. 54-16-21 вечером.

●2-комн. кв-ру в г.Краснокаменске Читинской обл. на кв-ру в Ангарске. Рассмотрим любые варианты. Тел. 53-00-56.

●2-комн.хрущ. (с/у и комн. совм.) на 3-комн.хрущ., или на 2-комн. кр. кв-ру, или на 2-комн. кв-ру улучш. план. за умеренную доплату.Или продам. Тел. 53-32-83.

●2-комн. кв-ру улучш. план. (29 мрн, 3 эт.) с доплатой на 3-комн. кв-ру или куплю 3-комн. кв-ру. Тел. 9-72-34.

●2-комн.кв-ру улучш. план. (7 мрн, 50/30/9, мусоропровод, комнаты на разные стороны) на 3-комн.хрущ. или на 3-комн.кв-ру улучш. план.с тел. на 2-3 эт. в 6а, 6, 7 мрн. + умеренная доплата. Тел. 9-73-13.

●2-комн. кв-ру ("А" кв-л) и капгараж в а/к "Сигнал" + доплата на 3-комн. кв-ру в кв-ле "А", "Б", 211. Тел. 4-30-82.

●2-комн. кв-ру улучш. план. (18 мрн) на две 1-комн. кв-ры с тел. Тел. 4-86-13 с 19 до 22 часов.

●2-комн. кв-ру улучш. план. в Мишелевке (новый дом, 3 эт., тел.) на любую жилплощадь в Ангарске, можно с задолженностью, возможны варианты. Тел. 6-65-10.

●2-комн.хрущ. (177 кв-л, 1 эт., тел.) и две комнаты (3 эт., тел., муниципальные) на 3-комн. кв-ру с тел. в "квартале". Тел.: 4-48-05, 6-24-57.

●2-комн. кр. кв-ру (80 кв-л, 1 эт. над цокольным, жил.пл. 24 кв.м, солнечная, тел., пульт, 2 двери, подъезд закрывается) на 2-комн.кр. кв-ру с разд.комнатами. Тел. 52-70-69 с 8 до 9 часов и с 20 до 21 часа.

●3-комн.хрущ. (86 кв-л, приватиз., 1/5, 57,3/41,2, м.дверь, решетка) на 2-комн.хрущ. + доплата. Рассмотрим любые варианты. Тел. раб. 52-21-53, Татьяна.

●3-комн. кв-ру улучш. план. (19 мрн, 59/38/9, 5 эт., тел., приватиз., ж/д, на 2 стороны) на 2-комн.хрущ. и 1-комн. кв-ру улучш. план., любой этаж и р-н. Тел. 55-92-58, Ирина.

●3-комн. кв-ру (1 эт., решетки, тел., кладовка, 2 лоджии) на 2-комн. кв-ру + доплата. Тел. 52-79-22.

●3-комн. кв-ру (59/42, 1 эт., на 2 стороны) на 2-комн. кв-ру. Или эту же кв-ру + 1-комн. кв-ра (8 мрн) на две 2-комн. кв-ры. Адрес: 9-87-44.

●3-комн.хрущ. (8 мрн, 2 эт., солнечн., коридор квадрат., с/у разд.) на 2-комн.хрущ. на 2-3 эт., не угловую, не смежную + доплата. Тел. 51-61-81 после 18 часов.

●3-комн. кв-ру в Саянске на 2-комн. кв-ру в Ангарске. Адрес: Ангарск-21, а/я 5590.

●3-комн.кв-ру улучш. план. (10 мрн, 67,9/45,7, балкон 6м, 4 эт., с/у разд., на 2 стороны) на 1-комн.кв-ру и 3-комн.хрущ. или две 2-комн.хрущ., кроме 1 этажа. Варианты. Адрес: 10 мрн-46-192.

●3-комн. кв-ру улучш. план. (тел., м.дверь, лоджия 6 кв.м, кладовка 5 кв.м, решетки, 68/44/8, 1 эт.) на 2-комн. кв-ру улучш. план. и 1-комн.хрущ. или доплату или на две 1-комн.хрущ.+ комната или доплата. Варианты. Тел.: 51-12-35, 51-04-59.

●3-комн. кв-ру улучш. план. (15 мрн, 44,1/5, тел., 2 лоджии застекл.) на 2-комн. кв-ру и 1-комн. кв-ру или на две 1-комн. кв-ры улучш. план. и комнату. Варианты. Тел. 55-61-70.

●3-комн. крупнопанельный благоустроенный коттедж в д. Култух (70/46/12, подвал, веранда, 20 соток, гараж, стайка, баня) на кв-ру в Ангарске. Тел. 4-86-13 с 19 до 22 часов.

●3-комн. кв-ру ("Б" кв-л, 4 эт.) на 2-комн. кр. кв-ру + 1-комн. кв-ра улучш. план. + 1-комн.хрущ. в "квартале". Тел. 4-76-24 до 21 часа.

●3-комн.хрущ. (4 эт., "квартал") и ГАЗ-29 1996 г.вып. с прицепом, А-76, на 3-комн. кв-ру улучш. план. в "квартале". Тел. 4-36-95.

●3-комн. кв-ру улучш. план. (6а мрн, 3 эт., балкон, лоджия, 65/42/9, на 2 стороны) на 2-комн. кв-ру + 1-комн. кв-ра. Возможна доплата. Тел. 6-31-12.

●3-комн. полублагоустр.кв-ру в Мальте (участок, дом из бруса, бойлер, печь, не топило). Недорого. Тел. 52-90-58.

●3-комн.хрущ. (72 кв-л, приватиз., 2/5, 1 комната отдельная, балкон, тел., дв. дв., решетки) на 2-комн.хрущ. (2 эт., балкон, тел.) + доплата. Тел. 6-50-56.

●3-комн. кв-ру улучш. план. (41/65, все раздельно, кухня 9 кв.м, 2 эт.) на две 1-комн. кв-ры. Адрес: 95-30-8 в любое время.

●3-комн. кв-ру улучш. план. (29 мрн, 42/67, 2 эт., тел., лоджия, балкон) на 2-комн. кв-ру улучш. план. или эксп. + 1-комн. кв-ра. Тел. 3-66-45.

●3-комн. кв-ру улучш. план. большую (5 эт., тел.) на 3-комн. малогабаритную кв-ру и 1-комн. кв-ру или на две 2-комн. кв-ры. Тел. 3-66-45.

●3-комн.кв-ру улучш. план.(6а мрн, 1 эт.) на 1-комн. и 2-комн. кв-ры или на 2-комн. кв-ру и комнату. Рассмотрю все варианты. Тел. 56-17-62 после 18 часов.

●3-комн.эксп. кв-ру (7 мрн, на 2 стороны, 67,5/36,4/10,4, 1/5, тел., м. дверь в кв-ре и подъезде) на 2-комн.хрущ. или улучш.план.,кроме 5 эт.,+ 1-комн.кв-ра или на 2-комн. кв-ру + 1-комн. кв-ра + доплата. Тел. 6-38-44.

●3-комн.кв-ру улучш. план. в Черемхово (5 эт., тел., дв.дв.) на кв-ру в Ангарске. Тел.: 6-38-85, в Черемхово 5-60-83.

●4-комн.хрущ. (8 мрн, 1 эт., неприват., м.дверь, решетки, угловая, замок на подъезде) на 2-комн.хрущ. + доплата. Тел. поср.51-71-03 с 18 до 21 часа.

●4-комн.кв-ру улучш. план.(15а мрн, 1/5, 85,5/60,2/8, балкон застекл., сигнализ.) на 3-комн.кв-ру улучш. план. и 1-комн.хрущ. Тел. 55-20-49 вечером.

НЕДВИЖИМОСТЬ АНГАРСКА

●1-комн. кр. кв-ру (89 кв-л, 18,7/8,0, 4/4, балкон, тел.) + комната (22 кв-л, 25 кв. м, на 3 хоз., 1/2, после ремонта) на 2-комн. кр. кв-ру (р-н 27 школы) на 3-4 эт. с балконом. Тел.: раб. 52-32-52, дом. 3-15-68, Анна Анатольевна.

●1-комн. неблагоустр. кв-ру (4 поселок, жил.площадь 19,8 кв.м) на любую 1-2-комн. кв-ру. Тел. 54-12-51, Александр.

●1-комн.кв-ру улучш.план.(12а мрн, 33,0/18,0/9,0, 3/5, балкон застеклен, дв. двери) на 1-комн.кв-ру улучш.план. в 19, 32, 33 мрн или 2-комн.хрущ. в 177, 178, 179 кв-лах, кроме 1 эт. Тел. поср. 4-75-77 с 19 до 21 часа, Тамара Николаевна.

●1-комн.кв-ру улучш.план.(19 мрн, 3/5, балкон, тел., м.двери) на 2-комн.хрущ. в городе, кроме 1 эт. Тел. 55-47-52.

●1-комн.кв-ру улучш.план. в Иркутске (Ленинский р-н, 31,2/17, 2/5, кирп. дом) на 2-комн.кв-ру улучш.план. в Ангарске . Тел. 55-09-73.

●2-комн. кр. кв-ру (35 кв-л, 46,0/28,8/8,0, 1/2, подвал, м. двери на кв-ре и подъезде, решетки) на 1-комн.хрущ. + комната не менее 15 кв.м. За хороший вариант доплата. Тел.: соседей 52-41-01, для Лилии, раб. 52-25-33.

●2-комн.кв-ру улучш.план. (17 мрн, 51,0/31,4/9,0, 1/5, решетки, м.двери) на 1-комн.хрущ. + комната. Тел. 6-77-96.

●2-комн.кв-ру улучш.план. (17а мрн, 51,1/30,8/8,4, 2/5, балкон застеклен, тел.) на 2-комн.хрущ. + комната или на 2-комн.хрущ. с тел., кроме 1 эт. + доплата. Тел.: 55-05-03, 6-78-40, Октябрина Пантелеевна.

●2-комн.кв-ру улучш.план. (7а мрн, жил. площадь 33 кв.м, 4/9, 2 балкона застеклены, м.двери на площадке) и 1-комн.кв-ру улучш.план. (6а мрн, 32/18/9, 2/5, балкон застеклен, на 2 стороны, м. двери на кв-ре) на 3-комн.кв-ру улучш.план. в 32, 33 мрн или 3-комн. кр. кв-ру в "квартале". Этаж любой. Тел. 54-27-98.

●2-комн.хрущ. (15 мрн, 45,0/28,7/6,0, 2/5, балкон застеклен, тел., дв.двери, в хор. сост.) на 3-комн.хрущ. на 2-4 эт. Тел.: 55-58-02, раб. 98-59-62, Людмила Марковна.

●2-комн.хрущ. (179 кв-л, 29,8/6,0, 5/5, балкон, тел., дв.двери на кв-ре, м. двери на подъезде) на 3-комн.кв-ру улучш.план. в Юго-Зап. р-не, 11, 12, 29 мрн, 84, 95 кв-лах на 1-5 эт., если 1 эт., то с балконом. Тел. 4-83-32.

●2-комн.хрущ. (189 кв-л, 30,0/6,0, 4/5, балкон) на 2-комн.хрущ. только в 92/93, 93 кв-лах, кроме 1 эт., или на 1-комн. благоустр. кв-ру в 4 поселке и комнату в кр. кв-ре. Тел. 53-82-52.

●2-комн.хрущ. (189 кв-л, 45,0/30,0/6,0, 1/5) и 1-комн. неблагоустр. кв-ру (4 пос., жил. площадь 19,8 кв.м) на 3-комн.хрущ. в "квартале", кроме 1 эт. Тел. 54-12-51, Александр.

●2-комн.хрущ. (85 кв-л, 45,0/28,0/6,0, 2/5, тел., балкон, м.двери) и 1-комн.хрущ. (15 мрн, 30/18/6, 4/5, балкон) в Ангарске на любую кв-ру в Иркутске, кроме р-нов Ново-Ленино и Синюшиной горы. Тел. 4-92-86.

●Две 2-комн.хрущ. (91 кв-л, 41,0/26,0/6,0, 1 и 5 этажи, одна с тел.) на 3-комн. кр. кв-ру в "квартале" (3,4 эт., с балконом) или на 3-4-комн.кв-ру улучш. план. в "квартале" или 33 мрн, кроме 1 эт. Тел. 53-32-97.

●2-комн.хрущ. (п. Михайловка, 2 кв-л, жил. площадь 32 кв.м, комнаты раздельные, 4/5, балкон, тел., рядом участок 16 соток) и 3-комн.кв-ру улучш.план. (п. Михайловка, 2 кв-л, жил. площадь 42 кв.м, 3/5, балкон застеклен, тел., м. двери) на любую жил. площадь в Ангарске. Тел. 54-12-51.

●3-комн. кр. кв-ру (27 кв-л, 64,0/38,0/6,0, 2 лоджии застеклены, тел., дом одноподъездный, м.двери, решетки, подъезд закрывается, подвал) на 2-комн.кв-ру улучш.план. или на 2-комн.хрущ. на 2-4 эт. Тел. 52-79-22, Галина Степановна.

●3-комн. кр. кв-ру (80 кв-л, 78,0/49,0/8,0, 3/4, балкон, тел.) на 2-комн. кр. кв-ру + 1-комн. кв-ра, или на 3-комн.хрущ. + 1-комн. кв-ра, или на 2-комн.кв-ру улучш.план. + 2-комн.хрущ., или на 2-комн.кв-ру улучш.план. + 1-комн.кв-ра улучш.план. Рассмотрим варианты. Тел.: дом. 52-42-54, соседей 52-33-13, для Валентины Ивановны.

●3-комн.кв-ру улучш.план. (15а мрн, 62,8/40,1/8,5, 5/9, тел., балкон, лоджия, дв.двери) на 2-комн.хрущ. + 1-комн.хрущ. или на 2-комн.хрущ. + доплата. Тел. 55-73-59, Светлана Владимировна.

●3-комн.кв-ру улучш.план. (17 мрн, 60,0/38,0/9,0, 3/5, балкон, лоджия, м.двери) на 2-комн.кв-ру улучш.план. + комната (на 2 хоз.) или на 2-комн.кв-ру улучш.план. + доплата. Тел. раб. 57-44-24, Анна Гавриловна.

●3-комн.кв-ру улучш.план. (17 мрн, 76,0/52,0/9,0, 2/5, лоджия) на 2-комн.кв-ру улучш.план. + 1-комн. кв-ра улучш. план. или на 2-комн. кв-ру улучш. план. + доплата, кроме 1 эт. Тел. 53-82-88.

●3-комн.кв-ру улучш.план. (6а мрн, 44,0/9,0, тел., балкон и лоджия застеклены, дв.двери на кв-ре) на 2-комн.кв-ру улучш.план. + 1-комн. кв-ра с нашей доплатой или на 2-комн.хрущ. + 1-комн. кв-ра в мрн, кроме 1 эт. Тел. 6-76-60.

●3-комн.кв-ру улучш.план. (6а мрн, 60,0/40,0/9,0, 2/5, лоджия застеклена, тел., дв.двери) на 2-комн.хрущ. +1-комн. кв-ра или на 2-комн.хрущ. + доплата. Адрес: 94-21-30 после 18 часов.

●3-комн.кв-ру улучш.план. (6а мрн, 62,0/37,6/9,0, 2/5, лоджия застеклена, тел.) на две 1-комн. кв-ры или на 2-комн.хрущ. + 1-комн.хрущ. Тел. 51-65-66.

●3-комн.кв-ру улучш.план. (6а мрн, 1/5, общая площадь 66,7 кв.м, 2 лоджии застеклены, тел., решетки, м.двери) на 1-комн.кв-ру улучш.план.+ 1-комн.хрущ. или на 1-комн. кв-ру + доплата. Тел. 56-18-85, Нина Павловна.

●3-комн.кв-ру улучш.план. (7 мрн, 70,2/47,4/9,0, 2/5) на 2-комн.кв-ру улучш.план. + 1-комн.хрущ. или на 2-комн.кв-ру улучш.план. + доплата, если 1 эт., то с балконом. Тел. 6-00-53 после 18 часов, Екатерина Алексеевна.

●3-комн.кв-ру улучш.план. (8 мрн, 62,8/40,5/7,5, 8/9, балкон и 2 лоджии застеклены, м. двери на площадке и подъезде) на две 2-комн.хрущ. или на 2-комн.хрущ. + 1-комн.хрущ. За хороший вариант доплата. Тел. раб. 6-32-72, Татьяна Михайловна.

●3-комн.кв-ру улучш.план. (8 мрн, 63,0/40,5/9,0, 9/9, балкон застеклен, лоджия, тел.) на 2-комн хрущ. + 1-комн.хрущ. + доплата или на 2-комн.хрущ. + доплата. Тел. 51-71-85, Ольга Владимировна.

●3-комн.хрущ. (182 кв-л, 38,0/6,0, 1/5, тел.) на 1-комн.хрущ. муницип. + комната. Пейджер 56-46-46, аб. 5834, Владимир.

●3-комн.хрущ. (82 кв-л, 55,0/37,7/6,0, 5/5, балкон застеклен, дв.двери) на две 1-комн.хрущ. или на 1-комн.хрущ. + доплата, кроме 1 эт. Тел. поср. 52-38-55, для Антипенко.

●3-комн.хрущ. (9 мрн, 59,0/42,0/6,0, 1/5, тел., м.двери на кв-ре, решетки) + 1-комн.хрущ. (8 мрн, 1/5, м.двери, решетки) на две 2-комн.хрущ., одну можно на 1 эт. Тел. поср. 6-41-46.

●3-комн.хрущ. (9 мрн, 59,0/42,0/6,0, 1/5, тел., м.двери на кв-ре, решетки) на 2-комн.хрущ. или на 2-комн.хрущ. + доплата. 2-комн.хрущ. с тел. на 2-4 эт., 1-комн. - любую. За хороший вариант доплата. Тел. 6-91-86, Галина Тимофеевна или Юля.

●4-комн.кв-ру улучш.план. (17 мрн, 104,5/78,6/9,0, 4/5, лоджия, тел., м.двери на кв-ре и подъезде, домофон) на 4-комн.кв-ру улучш.план. меньшей площади + 1комн. кв-ра, или на 3-комн.кв-ру улучш.план. + 1-комн. кв-ра + комната, или на 3-комн.кв-ру улучш.план. + 1-комн. кв-ра, или на 3-комн.кв-ру улучш.план. + доплата. Тел. 55-23-39.

●4-комн.кв-ру улучш.план. (17 мрн, 73,0/51,0/9,0, 4/5, балкон, лоджия) на 3-комн.кв-ру улучш.план. + комната или на 2-комн.кв-ру улучш.план. + 2-комн.хрущ., кроме 1 эт. Тел. поср. 9-15-35, Ирина Юрьевна.

●4-комн.кв-ру улучш.план. (17 мрн, 85,6/58,9/9, 2/5, балкон, тел.) на 2-комн.кв-ру улучш.план. и 2-комн. любую, кроме 1эт. Тел. 55-09-73.

●4-комн.кв-ру улучш.план. (17а мрн, 100,0/70,0/9,0, 3/5, лоджия, тел.) на 3-комн.кв-ру улучш.план., кроме 1 эт. + 1-комн. кв-ра, или на 2-комн.кв-ру улучш.план., кроме 1 эт. + две 2-комн хрущ., или на 4-комн.кв-ру улучш.план. меньшей площади, кроме 1 эт. + 1-комн. кв-ра. Тел. 55-19-71, Надежда Виловна.

●4-комн.хрущ. (6 мрн, 58,2/41,8/6,0, 2/5, балкон, дв.двери, подвал) + доплата на 2-комн.хрущ. + 1-комн.хрущ. Тел. раб. 57-16-28, Нелли Романовна.

●5-комн.кв-ру улучш.план. (192 кв-л, 96,6/62,6/8,2, 1/9, балкон и лоджия зарешечены, м.двери на кв-ре и подъезде) на 2-комн. кв-ру + две 1-комн. кв-ры + доплата (или дача в р-не "квартала"). Тел. 55-07-13.

●Коттедж в п.Михайловка Черемховского р-на (из бруса, 1-эт.,водяное отопление, жил. пл. 65 кв.м, кухня 10 кв.м, огород 8 соток, теплица застекл., 2 гаража, подполье, баня) на 2-комн. кв-ру в Ангарске. Тел. 54-12-51.

● Машину "Волга-3110" 1998 г.вып., без пробега, на квартиру. Тел. 4-92-86.

Специальное предложение от МУП "Недвижимость Ангарска": все клиенты, воспользовавшиеся услугами нашей базы данных, автоматически бесплатно размещают свой вариант на страницах газеты "Время".

Информацию по данным обменам вы можете получить в МУП "Недвижимость Ангарска" по адресу: 6 мрн, д.13/13а (бывшая детская стоматология), **с 9 до 20, обед с 13 до 14 час. Телефон 6-37-41.**

ОБМЕН: ЖЕЛАЕМОЕ И ДЕЙСТВИТЕЛЬНОЕ

Большинство из нас рано или поздно сталкивается с проблемой обмена: либо стало невозможно жить с невесткой, дочери-студентке понадобилось отделить угол или просто семейная лодка дала крен и вам срочно требуется разъехаться со своей "половиной". Здесь события развиваются по различным сценариям, но в случае невыполнения простых правил чаще всего результат остается нулевым - разъехаться не удается.

Самое первое и самое простое правило - обмен должен быть добровольным. Если хоть один участник задуманного вами обмена сказал "нет" и вы не приложили усилий для того, чтобы убедить его в том, что так будет лучше для всех, считайте, что ничего не получится. Остается наихудший выход из этого положения - обращение в суд. При размене муниципальной квартиры в юридической консультации вам распишут ваши права и обязанности и скажут, что жилплощадь, в которую собираетесь по решению суда выселить несогласного с разъездом, должна быть только муниципальной. Для того чтобы начать работать с документами, необходимо сначала найти вариант размена. Полагая, что это не так трудно, вы обращаетесь в агентства недвижимости, параллельно просматривая объявления в газетах. Однако, через некоторое время вы понимаете, что желающих поучаствовать в вашем варианте обмена найти очень и очень нелегко. Войдите в положение тех людей, с кем вы собираетесь обмениваться. Они вовсе не горят желанием участвовать в судебной процедуре и скорее всего согласятся, только если ваши требования при обмене будут занижены по сравнению с рыночными. А на это вы сами вряд ли согласитесь. По опыту своей работы я часто встречала людей, находящихся в подобной тупиковой ситуации.

Правило второе - необходимо реально подходить к вашему обмену. За долгие годы практики в Ангарске сложился рынок возможностей.

На один вариант съезда приходится в среднем 10-15 вариантов желающих разъехаться. У желающих соединить две или три жилплощади выбор несомненно больше, чем у желающих разменять свою квартиру. Агентства недвижимости предлагают провести обмен через куплю-продажу. В иных случаях это бывает быстрее, но вряд ли дешевле. Конечно, провести обмен однокомнатной квартиры улучшенной планировки на двухкомнатную "хрущевку" выгоднее через куплю-продажу, потому что разница в рыночной стоимости этих квартир весьма невелика, а по обмену вряд ли кто-нибудь согласится переезжать за такие деньги. А вот размен двухкомнатной "хрущевки" на однокомнатную квартиру и доплату, наверное, лучше поискать через обмен. Впрочем, все эти варианты необходимо рассматривать, понимая, что **главное в обмене - это не комиссионные агентства, а ваша выгода.** Некоторые клиенты до сих пор считают, что можно разменять без доплаты со своей стороны трехкомнатную "хрущевку" или двухкомнатную квартиру улучшенной планировки на две однокомнатные благоустроенные квартиры в Ангарске. Такие варианты встречаются очень редко, хотя раньше, до появления квартир улучшенной планировки, за трехкомнатную "хрущевку" можно было получить двухкомнатную и однокомнатную квартиры. Наиболее часто разменивают трехкомнатные квартиры. Они тоже все очень разные. "Хрущевки", экспериментальные, крупногабаритные, квартиры улучшенной планировки, которые тоже могут быть в панельном и кирпичном исполнении. Здесь лучше всего ориентироваться на рыночную стоимость вашей квартиры. Исходя из этой суммы, вы сможете подобрать устраивающие вас квартиры, такой способ лучше устраняет споры обменивающихся сторон. Совершенно некорректно при съезде двух квартир заниматься сложением площадей обмениваемого жилья. К примеру, если у вас две двухкомнатные "хрущевки" по 45 кв.м общей площади и 30 кв. м жилой, это не говорит о том, что желаемая вами квартира будет иметь 60 кв.м жилой и 90 кв.м общей площади. Все дело в том, что стоимость 1 кв.м двухкомнатной "хрущевки" и трехкомнатной квартиры улучшенной планировки различна - у трехкомнатной она выше. Сориентировавшись по рыночной стоимости ваших "хрущевок", вы обнаружите, что неплохая трехкомнатная квартира улучшенной планировки вам обеспечена, а из трехкомнатной крупногабаритной в престижных районах города вряд ли согласятся на ваш вариант.

Мы рассказали лишь небольшую часть обменных историй. Все они по-своему индивидуальны. Разобраться в них, помочь, подсказать могут только профессионалы высокого уровня. Наше бюро обмена существует уже много лет, накоплен большой практический опыт работы. Приглашаем вас стать нашими клиентами.

Удачного вам обмена.

Л. Д. ЛЯГОСКИНА, главный специалист бюро обмена.

Наш адрес: 6 мрн, дом 13/13а, МУП "Недвижимость Ангарска".

Тел.: 6-20-98, 6-37-41.

Мы работаем с 9 до 20 часов, в субботу с 9 до 14 часов.

Банк информации

●1=2

1-комн.кв-ру улучш.план. (6а мрн, 3/5, 32,9/17,0/8,0, балкон, на 2 стороны) на 2-комн. кр.кв-ру в р-не Ц.рынка. (1Б-181)

●3=2+1

3-комн. кр. кв-ру (50 кв-л, 1/2, 78,0/54,0/12,0, тел., солнечн., сигнализ.) на 2-комн.кв-ру улучш.план. или кр. + 1-комн. кв-ра любая. (3С-99)

●1+Д=3

1-комн.кв-ру улучш.план. (22 мрн, 1/5, 39,9/17,5/9,0, лоджия, тел., колясочная) с доплатой на 3-комн.кв-ру улучш.план. на 2-4 эт. в 19,22 мрн. (1Б-237)

●1=1

1-комн. кр.кв-ру (8 мрн, 3/3, 33,0/19,7/9,0, после ремонта) на 1-комн.хрущ. в мрн. (1С-13)

●2+Д=3

2-комн.кв-ру улучш.план. (18 мрн, 1/5, с огородом) и доплата на 3-комн.кв-ру улучш.план. в Юго-Зап. р-не. (2Б-142)

●2+Д=3

2-комн.хрущ. (10 мрн, 1/5, 44,0/28,0/6,0) с доплатой на 3-комн.кв-ру улучш.план. на 2-4 эт. (2А-425)

●3=1+К(Д)

3-комн.хрущ. (10 мрн, 1/5, 58,8/42,2/6,0, солнечн., в хор. сост.) на 1-ком. кв-ру любую и комнату (доплату). (3А-110)

●3=2+2(1)

3-комн.кв-ру улучш.план. (15 мрн, 4/5, 68,6/46,2/9,0, балкон, лоджия, солнечн., в хор. сост.) на 2-комн.кв-ру улучш.план. или хрущ. на 2-4 эт. в 9, 10, 15, 17 мрн и 2-1-комн. кв-ру любую. (3Б-172)

●3=2+1

3-комн.кв-ру улучш.план. (15 мрн, 2/5, 70,0/47,7/9,0, балкон, лоджия, тел., солнечн., в хор. сост.) на 2-комн.кв-ру улучш.план. или эксп. и 1-комн. кв-ру любую. (3Б-171)

Агентство "Суворов"

КВАРТИРЫ

ОБЪЕКТ	РАЙОН	ПЛОЩАДЬ	ЦЕНА	ПРИМЕЧАНИЯ
Комната кр.	21 кв-л	-/13,8	70	1/2, с/ у разд., решетки, на 3 хоз.
Комната кр.	22 кв-л	-/21,1	100	2/2, с/у разд., балкон, на 3 хоз.
Комната кр.	22 кв-л	-/11,2	70	2/2, с/у разд., балкон, на 3 хоз.
Две комнаты кр.	25 кв-л	-/13,5+15,6	140	1/2, с/у разд.,на 2 хоз.
Комната кр.	26 кв-л	-/14,5	95	2/2, с/у разд., на 3 хоз.
Комната кр.	27 кв-л	-/16,0	75	1/2, с/у разд., м. дверь, решетки, на 3 хоз.
Комната кр.	34 кв-л	-/15,8	85	1/2, с/у разд., м. дверь, решетки, на 3 хоз.
Комната кр.	50 кв-л	-/15,0	80	1/2, с/у разд., м. дверь, на 3 хоз.
Комната кр.	50 кв-л	-/14,6	85	1/2, с/у разд., м. дверь, на 3 хоз.
Комната кр.	55 кв-л	/15,2	100	1/2, с/у разд., решетки, на 2 хоз.
Комната кр.	59 кв-л	-/18,1	100	1/2, тел., с/у разд., решетки, на 3 хоз.
Комната кр.	61 кв-л	-/20,4	100	1/2, с/ у разд., решетки, на 3 хоз.
Комната кр.	61 кв-л	-/15,3	80	1/2, с/ у разд., решетки, на 3 хоз.
Комната кр.	89 кв-л	-/20,1	100	1/4, с/у разд., на 3 хоз.
Комната кр.	89 кв-л	-/18,5	100	1/4, с/у разд., на 3 хоз.
Комната хр.	7 мрн	-/8,9	85	2/5, с/у совм., м. дверь, на 2 хоз.
Комната кр.	78 кв-л	-/15,0	85	1/3, с/у разд., решетки, на 2 хоз.
Комната кр.	78 кв-л	-/30,0	115	1/3, с/у разд., решетки, на 2 хоз.
1-комн.хр.	8 мрн	30,4/17,5	150	2/5, тел., с/у совм., балкон, м.дверь
1-комн.хр.	10 мрн	30,9/16,8	140	1/5, тел., с/у совм.,м.дверь
1-комн.хр.	10 мрн	30,6/16,7	140	5/5, с/у совм., балкон, 2-я дверь
1-комн.хр.	10 мрн	31,3/18,5	145	5/5, тел., с/у совм., балкон, м.дверь
1-комн.хр.	10 мрн	-/18,0	140	1/5, с/у совм., м.дверь, решетки
1-комн.хр.	10 мрн	-/17,0	140	4/5, с/у совм., балкон, 2-я дверь
1-комн.хр.	12 мрн	31,1/18,3	150	4/5, тел., с/у совм., балкон, м.дверь
1-комн.хр.	72 кв-л	30,7/17,9	150	5/5, с/у совм., балкон
1-комн.хр.	92 кв-л	30,5/17,7	140	1/5, с/у совм., м. дверь, решетки
1-комн.хр.	92 кв-л	31,0/18,1	140	1/5, с/у совм., 2-я дверь, решетки
1-комн.хр.	95 кв-л	30,6/18,1	135	5/5, с/у совм., балкон, м. дверь, решетки
1-комн.хр.	95 кв-л	31,4/18,6	140	3/5, с/у совм., м. дверь, решетки, угловая
1-комн.хр.	95 кв-л	-/18,0	135	1/5, с/у совм.
1-комн.хр.	102 кв-л	30,5/18,0	135	1/5, тел., с/у совм., 2-я дверь
1-комн.хр.	178 кв-л	31,0/17,8	150 т/у	1/5, с/у совм.,решетки, м. дверь, угловая
1-комн.хр.	179 кв-л	30,6/18,0	165	2/5, с/у совм., балкон, м. дверь
1-комн.хр.	189 кв-л	30,6/17,7	150	4/5, с/у совм., балкон, м. дверь
1-комн.хр.	189 кв-л	30,8/17,8	145	1/5, с/у совм., 2-я дверь
1-комн.хр.	277 кв-л	31,0/18,5	150	5/5, с/у совм., балкон, 2-я дверь
1-комн.хр.	6 мрн	31,3/18,4	145	3/5, с/у совм., балкон, м.дверь
1-комн.ул.	6а мрн	31,1/16,8	160 т/у	5/5, тел., с/у разд., балкон, м. дверь
1-комн.ул.	6а мрн	32,8/16,7	165	5/5, с/у разд., м. дверь, балкон
1-комн.ул.	6а мрн	32,8/17,4	160	2/5, с/у разд., балкон, 2-я дверь
1-комн.ул.	6а мрн	33,2/17,5	160	1/4, тел., с/у разд., м. дверь, решетки
1-комн.ул.	6а мрн	37,7/16,5	145	1/5, с/у разд., м.дверь
1-комн.ул.	6а мрн	36,2/17,5	150	1/4, тел., с/у разд., на 2 стороны, решетки
1-комн.эксп.	6а мрн	34,8/16,8	160	4/5, тел., с/у разд., балкон, решетки, м. дверь
1-комн.эксп.	6а мрн	33,5/16,3	150	1/5, с/у разд., решетки, м. дверь
1-комн.ул.	7 мрн	37,8/18,0	160	8/9, тел., с/у совм., балкон, м. дверь
1-комн.ул.	7 мрн	33,7/16,3	170	5/5, тел., с/у разд., балкон, решетки
1-комн.ул.	7 мрн	33,0/16,8	160	5/5, тел., с/у разд., балкон
1-комн.ул.	7 мрн	-/16,0	170	5/5, с/у разд., балкон, м.дверь
1-комн.ул.	7а мрн	33,1/16,6	210	4/5, с/у разд., балкон, м.дверь
1-комн.ул.	9 мрн	33,6/17,1	170	5/5, тел., с/у разд., балкон
1-комн.ул.	10 мрн	34,1/17,7	180 т/у	5/5, с/у совм., балкон 6 м, кирп. дом
1-комн.ул.	10 мрн	33,1/16,6	155	1/5, тел., с/у разд., м.дверь, решетки
1-комн.эксп.	11 мрн	-/13,9	140	8/9, с/у совм., балкон, м. дверь
1-комн.ул.	12а мрн	37,5/18,1	170 т/у	8/9, с/у совм., лоджия, 2-я дверь
1-комн.ул.	12а мрн	34,4/17,9	200 т/у	5/5, с/у совм., балкон, м. дверь
1-комн.ул.	13 мрн	34,1/18,6	170	4/5, тел., с/у совм., лоджия 7м
1-комн.ул.	15 мрн	33,6/17,0	165	1/5, с/у разд., м. дверь, решетки
1-комн.ул.	15 мрн	39,5/17,2	150	1/5, с/у разд., м. дверь, решетки, на 2 стороны
1-комн.ул.	15 мрн	32,7/16,7	180	5/5, с/у разд., балкон, м. дверь, решетки
1-комн.ул.	15а мрн	32,5/16,8	175	2/5, с/у разд., балкон
1-комн.ул.	17 мрн	33,0/16,6	170	2/5, с/у разд., балкон, м.дверь
1-комн.ул.	17 мрн	33,4/16,9	170	2/5, с/у разд., балкон, м. дверь
1-комн.ул.	17 мрн	34,0/17,5	165	4/5, тел., с/у совм., м.дверь
1-комн.ул.	17 мрн	32,9/16,7	155	1/5, тел., с/у разд., балкон, 2-я дверь, решетки
1-комн.ул.	17 мрн	33,0/16,8	180	4/5, с/у разд., балкон
1-комн.ул.	17а мрн	32,7/16,5	160	2/5, тел., с/у разд., м. дверь
1-комн.ул.	17 мрн	34,7/18,0	140 т/у	1/5, с/у совм., решетки
1-комн.ул.	18 мрн	34,4/17,9	160	4/5, с/у совм., м. дверь, угловая
1-комн.ул.	18 мрн	31,1/12,7	140	6/9, с/у совм., лоджия, м. дверь
1-комн.ул.	18 мрн	-/16,9	170	2/5, тел., с/у разд., балкон
1-комн.ул.	18 мрн	35,0/17,0	200	1/5, тел., с/у разд., решетки, м. дверь, на 2 стороны
1-комн.ул.	19 мрн	33,8/16,7	185	5/5, с/у разд., балкон, м. дверь
1-комн.ул.	19 мрн	34,4/16,8	180	1/9, с/у разд., м.дверь
1-комн.ул.	19 мрн	33,2/16,8	200	3/5, тел., с/у разд., балкон, м.дверь
1-комн.ул.	19 мрн	-/16,4	175	1/5, тел., с/у разд, решетки, м. дверь
1-комн.ул.	22 мрн	32,8/16,7	180	1/5, тел., с/у разд., лоджия, м. дверь, решетки
1-комн.ул.	22 мрн	39,1/17,5	200	1/5, тел., с/у разд., балкон, м. дверь, решетки
1-комн.ул.	22 мрн	33,4/17,0	190	5/5, с/у разд., балкон, м.дверь
1-комн.ул.	22 мрн	33,0/17,0	200	5/5, тел., с/у разд., балкон, м.дверь
1-комн.ул.	29 мрн	34,5/18,4	170	1/5, с/у совм., балкон
1-комн.ул.	29 мрн	34,7/18,3	160	1/5, с/у совм., балкон, м.дверь, решетки
1-комн.ул.	29 мрн	-/15,9	175 т/у	5/5, с/у совм., балкон 6м, м. дверь
1-комн.ул.	29 мрн	40,5/22,3	250	3/9, тел., с/у разд., балкон, 2-я дверь
1-комн.ул.	33 мрн	33,4/16,9	200 т/у	5/5, с/у разд., балкон, м. дверь, решетки
1-комн.ул.	33 мрн	33,1/16,7	170	1/5, с/у разд., балкон, м. дверь, решетки
1-комн.ул.	33 мрн	33,0/16,8	200	2/5, с/у разд., балкон, м. дверь, решетки
1-комн.кр.	76 кв-л	40,9/17,8	170	1/4, с/у разд., м.дверь, решетки
1-комн.ул.	84 кв-л	33,1/17,0	155	1/5, тел., с/у разд., м. дверь, решетки
1-комн.ул.	85 кв-л	34,9/18,0	160	1/9, с/у разд., балкон, решетки, м.дверь
1-комн.кр.	89 кв-л	36,0/18,8	190	2/4, с/у разд.,м.дверь
1-комн.ул.	92/93 кв-л	35,0/17,0	160	1/5, с/у разд.,м.дверь
1-комн.ул.	95 кв-л	32,0/16,8	150 т/у	1/5, тел., с/у разд., балкон, 2-я дверь
1-комн.кр.	106 кв-л	41,4/18,2	200	1/4, тел., с/у разд., м.дверь, решетки
1-комн.ул.	206 кв-л	32,6/16,8	250	2/5, тел., с/у разд., балкон, м. дверь
1-комн.эксп.	212 кв-л	34,2/16,6	160	1/5, тел., с/у совм., м.дверь
1-комн.эксп.	212 кв-л	-/16,6	170	1/5, тел., с/у совм., м.дверь
1-комн.ул.	219 кв-л	33,8/17,7	210	3/5, тел., с/у разд., балкон, м. дверь на этаже
1-комн.ул.	219 кв-л	32,8/16,7	210	5/5, с/у разд., балкон
1-комн.ул.	277 кв-л	33,0/17,0	170	5/5, тел., с/у разд., балкон, м. дверь
1-комн.кр.	Б кв-л	-/19,6	200	1/4, с/у разд., 2-я дверь

ДЛЯ ЦЕНТРАЛЬНОЙ ЧАСТИ ГОРОДА:
89 кв-л, д.2 (ост. авт. "89 кв-л").
☎ 53-31-53, 53-31-41. Обмен, аренда ☎ 53-31-70.

ДЛЯ МИКРОРАЙОНОВ И "КВАРТАЛА":
18 мрн-4-офис 254/255.
☎ 55-34-44, 55-36-90 5091

●4=4+1
4-комн.кв-ру улучш.план. (17 мрн, 4/5, 104,5/78,6/9,0, лоджия 6м, тел., солнечн., в хор. сост.) на 4-комн.кв-ру улучш.план. меньшей площади и 1-комн. кв-ру любую. (4Б-29)

●4=3+1
4-комн. эксп. кв-ру (9 мрн, 1/5, 86,0/56,7/8,5, тел., не угловая) на 3-комн. кв-ру и 1-комн. кв-ру любые. (4Б-28)

●2=3+Д
2-комн. кр. кв-ру (74 кв-л, 4/4, 47,8/30,0/7,5, балкон, тел., дом после капремонта) на 3-комн.хрущ., можно на 1 эт., и доплату. (2С-119)

●2+3+К=4(3)
2-комн. кр. кв-ру (50 кв-л, 1/2, 61,5/38,5/8,0, тел.) + 3-комн.хрущ. (84 кв-л, 2/5, торцевая)+ комната (74 кв-л, 4/4, 15,4 кв.м, на 2 хоз.) на 4-3-комн. кр. кв-ру в городе, кроме 1 эт., с балконом. (2С-120)

●1+Д=3(2)
1-комн. эксп. кв-ру (212 кв-л, 3/5, 34,3/16,6/8,1, балкон, тел., в хор. сост.) с доплатой на 2-комн.кв-ру улучш.план. или на 3-комн.хрущ. в "квартале" на 2-7 эт. (1Б-236)

●1+Д=2
1-комн.кв-ру улучш.план. (12а мрн, 3/5, 33,0/18,0/9,0, балкон застеклен, солнечн., в хор. сост.) с доплатой на 2-комн.хрущ. или 1-комн.кв-ру улучш.план. в 177 кв-ле, 19, 33 мрн, кроме 1 эт. (1Б-234)

●1+Д=2
1-комн.кв-ру улучш.план. (12а мрн, 1/5, 35,7/17,3/9,0, в хор. сост.) с доплатой на 2-комн.кв-ру улучш.план. на 2-4 эт. в 12а, 22 мрн. (1Б-235)

●2+2=3
2-комн.хрущ. (207 кв-л, 4/5, 42,5/26,0/6,0, балкон, солнечн.) и 2-комн.хрущ. (15 мрн, 5/5, в отл. сост., сигнализ.) на 3-комн.кв-ру улучш.план. на 2-5 эт. в 10, 12а, 15, 22 мрн по ул. Коминтерна. (2А-423)

●3=2+1
3-комн.кв-ру улучш.план. (18 мрн, 4/5, 38,3/60,0/9,0, балкон, тел., в хор. сост.) на 2-комн.хрущ. и 1-комн. кв-ру любую. (3Б-71)

●Дом=3
Дом (п.Байкальск, 55,4/40,4/7,1, центр. отопление, вода, гараж) на 3-комн.кв-ру улучш.план., кроме 1 эт., в 6, 7, 7а мрн. (Д-18)

●3=2+1(Д)
3-комн.кв-ру улучш.план. (6а мрн, 2/5, 44,0/8,0, 2 балкона, тел., теплая) на 2-комн.хрущ., кроме 1 эт., и 1-комн. кв-ру любую. (3Б-170)

Информацию по обмену квартир принимаем бесплатно.
Информацию по данным вариантам обмена вы можете получить в агентстве "Банк информации" по адресам: 88 кв-л, дом 2 (рядом с к/т "Мир"), тел.53-84-24, выходной - воскресенье.
10 мрн, д. 46 (ателье "ПРИАНГАРЬЕ"), тел. 59-84-84, выходной - суббота, воскресенье.

Сакура

●Две 1-комн.кв-ры (206 кв-л, улучш. план., 5 эт., 33.3/16.8/8.6, балкон, тел. и 6а мрн, эксп., 4 эт., 34.0/18.1/7.0, балкон, тел.) на 2-комн.кв-ру улучш. план. или крупногаб. с балконом либо 3-комн.хрущ. или улучш. план., не 1 эт., в "квартале".

●Две 1-комн.кв-ры (19 мрн, улучш. план., 4 эт., 34.8/18.9/9.8, балкон, тел. и 178 кв-л, хрущ., 5 эт., 30.0/17.8/6.0, балкон, м.двери) на 2-комн.кв-ру улучш. план., не 1, 2 эт., в "квартале" или в 19 мрн.

●1-комн.кв-ру улучш. план. (12а мрн, 2 эт., 32.6/16.8/8.3, балкон) и доплата на 1-комн.кв-ру улучш. план. или 2-комн.хрущ., не 1 эт., в "квартале".

●2-комн.кв-ру улучш. план. (212 кв-л, 5 эт., 52.9/33.9/6.9, 2 балкона, тел.) на две 1-комн.хрущ., одну в "квартале".

●2-комн.хрущ. (210 кв-л, 2 эт., 40.9/25.3/6.1, балкон) на 1-комн.хрущ., 2, 3 эт., в "квартале" и доплату.

●2-комн.кв-ру улучш. план. (19 мрн, 5 эт., 50.5/31.0/9.0, балкон, тел.) и доплата на 2-комн. кр. кв-ру в "квартале".

●2-комн.кв-ру улучш. план. (32 мрн, 4 эт., 55.3/32.3/10.3, балкон, лоджия) и 1-комн.кв-ру улучш. план. (33 мрн, 4 эт., 33.0/16.8/9.0, балкон, тел.) на 3-комн. кр. кв-ру в "квартале", 3, 4 эт.

●2-комн.кв-ру улучш. план. (32 мрн, 2 эт., 51.0/29.0/9.0, балкон, лоджия, тел.) на 3-комн.кв-ру улучш. план. до 3 эт. или 4-комн.хрущ. 2,3 эт. в "квартале" или в близлежащих районах.

●2-комн.хрущ. (207 кв-л, 4 эт., 44.7/28.4/6.0, балкон, тел.) на 2-комн.кв-ру улучш. план., не 1, 5 эт., в "квартале" или на 3-комн. улучш. план. (37-39 кв.м) в 19, 22 мрн.

●Две 2-комн.кв-ры (8 мрн, эксп. вар., 3 эт., 49.0/29.0/9.3, лоджия 6 м и 82 кв-л, хрущ., 4 эт., 45.0/28.0/6.2, балкон) на 3,4-комн. кр. кв-ру в центре.

●2-комн.кр. кв-ру (211 кв-л, 1 эт., 55.0/32.5/10.4, тел., м.двери, решетки) и 1-комн.хрущ. (179 кв-л, 3 эт., 30.0/17.8/6.0, балкон) на 3-комн. кр. кв-ру, не 1 эт., в "квартале". Возможна доплата.

●2-комн.хрущ. в г.Красноярск-26 (г.Железногорск, 2 эт., 45.2/30.1/6.0, балкон, тел.) на 2-комн.хрущ. в г.Ангарске и доплату. Рассмотрим все варианты.

●2-комн.кв-ру улучш. план. (17 мрн, 4 эт., 49.8/28.8/8.7, балкон, тел., м.двери) на две 1-комн. кв-ры, не 1 эт., одна улучш. план.

●3-комн.кв-ру улучш. план. (206 кв-л, 5 эт., 68.9/46.8/9.0, балкон, тел.) на 2-комн.кв-ру улучш. план., не 1эт., в "квартале" и доплату.

●3-комн.кв-ру улучш. план. (19 мрн, 3 эт., 62.3/40.0/8.7, 2 балкона, тел.) на 2-комн. улучш. план., не 1эт., в мрн и доплату.

●3-комн.хрущ. (10 мрн, 1 эт., 49.9/34.6/6.5, тел., м.двери, решетки) и 2-комн.хрущ. (13 мрн, 5 эт., 43.0/26.4/5.5, комн.разд., балкон, м.двери, решетки) на 4-комн.кв-ру улучш. план., не 1,5 эт. и не в 9-этажках, в 17-22 мрн.

●3-комн.кв-ру улучш. план. (6а мрн, 4 эт., 61.0/38.6/9.0, лоджия, тел., м.двери, решетки) на 2-комн.кв-ру улучш. план. в 6а мрн и 1-комн.кв-ру.

●3-комн. кр. кв-ру (А кв-л, 2 эт., 74.0/53.1/8.6, тел., м.двери) на 3-комн.кв-ру улучш. план. в "квартале", не 1 эт. и не в 9-этажках, и комнату.

●3-комн.кв-ру улучш. план. (95б кв-л, 2 эт., 67.2/47.0/8.5, балкон, лоджия, тел., м.двери, решетки) и 2-комн.хрущ. (210 кв-л, 5 эт., 45.0/29.5/6.0, балкон, тел.) на 4, 5-комн. кв-ру улучш. план. в 17,18,19,22 мрн.

●4-комн.хрущ. (15 мрн, 3 эт., 58.6/42.2/5.9, балкон, тел.) на 1-комн.хрущ. в 10,15 мрн, не 1 эт., и доплату.

Информацию по данным обменам вы можете получить в квартирном агентстве "Сакура" по адресу: г.Ангарск, 206 кв-л, "Салон красоты", с 10.00 до 19.00 без обеда, или по тел.54-33-32.



Суворов

●2-комн.кв-ру улучш.план. (17 мрн, 3/5, 51,0/29,0, балкон, тел., м.дверь, решетки, приватиз.) на 3-комн.кв-ру улучш.план., кроме 1 эт., в 17, 18, 19, 22 мрн.

●2-комн.кв-ру улучш.план. (17 мрн, 1/5, 43,0/26,5, лоджия, м.дверь, решетки, приватиз.) на 3-комн. кр. кв-ру в 106, 107, 74, 73, 80, 81 кв-лах.

●2-комн.кв-ру улучш.план. (13 мрн, 3/5, 51,0/39,0, лоджия, тел., м.дверь) на 2-комн. хрущ. в 13, 11, 12, 12а, 10 мрн.

●3-комн.кв-ру улучш.план. (29 мрн, 7/7, 68,2/42,6, балкон, тел., 2-я дверь, приватиз.) + 2-комн.кв-ра улучш.план. (11 мрн, 5/9, 45,2/28,7, балкон, тел., 2-я дверь, приватиз.) на 3-комн. кр. кв-ру в 73, 74, 75, 76, 77, 80, 81 кв-лах + 1-комн. хрущ. или на 4-комн. кр. кв-ру.

●2-комн.кв-ру улучш.план. (7а мрн, 2/5, 52,0/31,0, балкон, тел., м.дверь, приватиз.) на 4-комн.кв-ру улучш.план. , кроме 1 эт., в 18, 19 мрн, 212, 219, 206 кв-лах.

●2-комн.кв-ру улучш.план. (6а мрн, 4/5, -/29,5, балкон, тел., м.дверь) на 3-комн.кв-ру улучш.план., кроме 1, 5 эт., в 15, 8, 6, 6а, 7, 15а мрн.

●2-комн.кв-ру улучш.план. (7 мрн, 2/5, 49,0/31,0, балкон, тел., м.дверь, решетки, приватиз.) на 3-комн. кр. кв-ру, кроме 1 эт., в 76, 75, 74, 73, 80, 81, 89 кв-лах.

●2-комн.кв-ру улучш.план. (9 мрн, 3/5, 50,1/29,6, 2 балкона, тел., м.дверь, приватиз.) на 3-комн. кр. кв-ру, кроме 1 эт., в 73, 74, 80, 81, 106, 107 кв-лах.

●2-комн.кв-ру улучш.план. (9 мрн, 5/9, 51,9/31,8, балкон, тел., м.дверь, приватиз.) на 2-комн.кв-ру улучш.план., кроме 1,5 эт., в 9, 10, 12а мрн.

●2-комн.кв-ру улучш.план. (12а мрн, 5/5, -/29,6, балкон, м.дверь) на 2-комн. хрущ., кроме 1 эт., в 10, 15, 17, 13, 12а мрн.

●2-комн.кв-ру улучш.план. (8 мрн, 4/5, 49,4/28,3, 2 балкона, тел., м.дверь, решетки, приватиз.) на 3-комн. кр. кв-ру, кроме 1 эт., в 81, 80, 73, 74, 75, 76, 77 кв-лах.

●2-комн.кв-ру улучш.план. (6 мрн, 2/4, -/30,1, балкон, лоджия, тел.) + 2-комн. кр. кв-ра (53 кв-л, 2/2, -/28,1, балкон, тел., приватиз.) на 3-комн. кв-ру + 1-комн. кв-ра, обе кв-ры в центре.

●2-комн.кв-ру улучш.план. (6а мрн, 3/5, -/29,7, балкон) на 1-комн.кв-ру улучш.план. на 2-3 эт. + доплата.

●2-комн.кв-ру улучш.план. (17 мрн, 4/5, 51,5/30,4, балкон, тел., м.дверь, сигнализ., приватиз.) на 3-комн.кв-ру улучш.план., кроме 1,5 эт., в 6а, 17, 15а мрн, 277 кв-ле.

●2-комн.кв-ру улучш.план. (6а мрн, 3/5, 51,0/29,5, балкон, тел., м.дверь, приватиз.) на 2-комн. кр. кв-ру, кроме 1 эт., в 1, 26, 27, 25, 24, 23, 20 кв-лах.

●2-комн.кв-ру улучш.план. (17 мрн, 5/5, -/32,0) на 2-комн. кв-ру.

●2-комн.кв-ру улучш.план. (17 мрн, 3/5, -/31,0, балкон, тел., м.дверь) + 1-комн.кв-ра улучш.план. (17 мрн, 3/5, балкон, приватиз.) на 4-комн.кв-ру улучш.план., кроме 1 эт.

●2-комн.кв-ру улучш.план. (17 мрн, 2/5, 54,0/31,4, балкон, тел., м.дверь, решетки) на 1-комн.кв-ру улучш.план. + комната.

●2-комн.кв-ру улучш.план. (7 мрн, 5/5, 50,3/29,8, балкон, м.дверь в подъезде, приватиз.) + 3-комн. хрущ. (9 мрн, 2/5, 49,9/34,7, балкон, тел., м.дверь, решетки, приватиз.) на 4-комн.кв-ру улучш.план. , кроме 1 эт., в 10, 9, 12, 15, 15а мрн.

●2-комн.кв-ру улучш.план. (6а мрн, 4/5, 50,3/-, балкон, тел., приватиз.) на 3-комн.кв-ру улучш.план. в кирп. доме на 2-5 эт. в 22, 29, 12а, 32, 33 мрн.

●2-комн.кв-ру улучш.план. (8 мрн, 8/9, -/33,5, 2 балкона, тел., м.дверь, приватиз.) на 4-комн.кв-ру улучш.план., кроме 1 эт., в 17, 18, 19, 15, 22 мрн.

●2-комн.кв-ру улучш.план. (6а мрн, 3/9, -/34,0, 2 балкона) на 1-комн.кв-ру улучш.план. на 3/5 эт.

●2-комн.кв-ру улучш.план. (6 мрн, 9/9, 53,0/33,4, балкон, лоджия) + 1-комн.кв-ра улучш.план. (3/5, 34,8/19,0, балкон, приватиз.) на 3-комн.кв-ру улучш.план., кроме 1, 5, 7, 8, 9 эт.

●2-комн.кв-ру улучш.план. (15 мрн, 5/5, 51,0/29,1, балкон, тел., м.дверь, решетки) на 3-комн.кв-ру улучш.план. в 15, 17, 18, 19, 22 мрн.

●2-комн.кв-ру улучш.план. (17 мрн, 1/5, 51,8/31,2, балкон, м.дверь на 2 хоз.) на 3-комн.кв-ру улучш.план., кроме 1 эт., в 15, 17, 18, 19, 22 мрн.

●2-комн.кв-ру улучш.план. (12а мрн, 9/9, 56,0/32,6, 2 балкона, м.дверь, решетки, приватиз.) на 2-комн. кв-ру в Иркутске.

●2-комн.кв-ру улучш.план. (7 мрн, 3/5, -/32,6, балкон, лоджия, м.дверь) на 2-комн. хрущ., кроме 1 эт. + комната.

●2-комн.кв-ру улучш.план. (12а мрн, 5/5, -/30,9, балкон, м.дверь, приватиз.) + 2-комн. хрущ. (13 мрн, 3/5, -/28,5, балкон) на 4-комн.кв-ру улучш.план., кроме 1 эт., в Юго-Зап. р-не.

●2-комн.кв-ру улучш.план. (9 мрн, 2/5, 50,9/29,5, 2 балкона, тел., м.дверь, приватиз.) на 3-комн.кв-ру улучш.план., кроме 1, 2, 5 эт., в 17, 18, 19, 15, 22 мрн.

●2-комн.кв-ру улучш.план. (17 мрн, 3/5, -/31,0, балкон, тел., м.дверь) + 1-комн.кв-ра улучш.план. (17 мрн, 3/5, -/18,0, балкон, 2-я дверь, приватиз.) на 3-комн.кв-ру улучш.план., кроме 1 эт.

●2-комн.кв-ру улучш.план. (7 мрн, 6/9, 58,0/34,4, балкон, тел., м.дверь, приватиз.) + комната или доплата на 3-комн.кв-ру улучш.план., кроме 1 эт., в 7, 12, 12а, 11, 6, 6а мрн.

Информацию по данным вариантам обмена вы можете получить в агентстве "Суворов": 18 мрн, д.4, оф. 254, 255, тел. 55-65-19; 89 кв-л, д.2 (ост. авт. "89 кв-л"), тел. 53-31-70.

●**ДОМ** в Тулунском р-не (8х12, все постройки и насаждения, баня, амбар, стайки, гараж, кухня лет., 80 соток) на кв-ру в Ангарске. Тел. 55-48-83.

●Дом в п. Хадарей Усольского р-на (огромный огород, постройки) на кв-ру в Ангарске по договору. Тел. 56-09-79.

●**ГАРАЖ** в р-не а/к 1948 на гараж в р-не 8 мрн.Тел. 51-81-61.

●3-эт. капгараж в а/к "Тепличный", возле сторожа, на 1-комн. кв-ру. Тел. 55-98-56.

АРЕНДА СНИМУ

●**КОМНАТУ**, оплатв помесячно или поквартально. Тел. 52-61-55.

●Срочно 1-комн. кв-ру или комнату, можно с мебелью, в черте города. Тел. 52-64-64.

●1-комн. кв-ру (пожилая женщина). Чистоту и порядок гарантирую. Тел. поср. 6-87-17.

●1-комн. кв-ру в 12, 13, 12а мрн. Порядок гарантирую. Тел. 6-25-34 с 19 до 21 часа.

●1-комн. кв-ру на длительный срок. Оплата помесячно. Тел. 55-95-72.

●1-2-комн. кв-ру, желательно с тел., в "квартале", 18, 19, 33 мрн. Оплата по договоренности. Тел. 54-64-18.

●Меблированную 1-комн.кв-ру с тел. в р-не швейной фабрики. Оплата помесячно. Тел.: 52-33-73 днем, 6-38-81 вечером.

●Семья 2-комн. кв-ру в "квартале" или близлежащих мрн, желательно с тел. Тел. 54-20-61.

●**ГАРАЖ** в а/к "Жигули" с высокими воротами. Тел. 6-26-65.

СДАЮ

●**2-КОМН. КВ-РУ** с тел., мебель, оплата за полгода вперед. Тел. поср. 537-865.

●1-комн. благоустр. кв-ру семейным в Иркутске-2 (рядом ж/д вокзал Иркутск-Сортировочный). Тел. в Ангарске 53-72-14.

●**ДОМ** в п. Китой недалеко от вокзала на 6-7 мес. Тел. 55-91-01 в любое время.

●**ГАРАЖ** в ГСК-4 за маг. "Ангарский", рядом со сторожем, недалеко от авт. остановки. Тел. 6-10-69 вечером.

●Гараж в а/к "Майск" на длительный срок (свет, тепло, подвал, тех. этаж). Тел. 51-32-43.

●Гараж охраняемый за к/т "Октябрь" тем, кто поможет устроиться на работу юристом. Продам. Тел. 561-939.

●Гараж в а/к "Искра-2", все есть, оплата 400 руб. в мес., за год вперед. Тел. 56-20-26 до 22 часов.

●Гараж в а/б № 8 на длительный срок. Тел. 52-39-41.

●Капгараж в ГСК-3. Тел. 6-90-35 после 21 часа.

АВТОЗАПЧАСТИ б/у из Японии
Низкие цены
Широкий ассортимент
Адреса: Ангарск, 211 кв-л, д.7, магазин "Бабр", тел. 4-31-57;
Иркутск, тел. 46-49-52. (4060)

Автотранспорт

ЛЕГКОВОЙ, М/А, ГРУЗОВЫЕ, МОТОЦИКЛЫ, ВЕЛОСИПЕДЫ, З/Ч И ПРИНАДЛЕЖНОСТИ

ПРОДАЮ

●Л/А "Тойота-Карина" 1994 г.вып. или меняю. Тел. 54-78-81.

●**ГАЗ-31029 1997г. вып., АИ-76. Тел.52-63-69.**

●"Тойота-Королла-100" 1992 г.вып., полный э/п, с/с, 1,5л, АКП, один хозяин, в России 8 мес. Цена договорная. Тел. поср. 510-544.

●«Тойота-Калдина» 1994 г.вып. и «Тойота-Спринтер» 1995 г.вып. Пейджер 56-46-46, аб. 4454.

●"Тойота-Королла" 1986 г.вып., кузов 147, универсал, не на ходу. Тел. 51-87-28.

●"Тойота-Камри" 1991 г.вып., АВС, АКП, сигнализ., 4WS. Или меняю на капгараж. Пейджер 56-46-46, аб. 2160.

●"Тойота-Камри" 1993 г.вып., дизель, АКП - 3100 у.е. Тел. 55-19-97.

●"Корона-Эксив" 1993 г.вып., 1,8л, автомат, с/с, ионизатор, темно-синий, в РФ 4 мес. - 3500 у.е. или меняю на "Тойота-Калдина", "Кариб" или "Камри" универсал по договоренности. Тел. 55-33-52.

●"Тойота-Королла" 1991 г.вып., в аварийном сост., недорого. Тел.: 51-86-28, Рустам, 51-47-83.

●"Тойота-Лит-Айс" 1988 г.вып. в хор. сост. или меняю. Адрес: п. Китой, ул. Гагарина, 42.

●"Тойота-Карина -ЕД" 1986 г.вып. Недорого. Тел. 55-23-41 после 18 часов.

●"Ниссан-Прессел" 1983 г.вып., суперсалон, V 1,5, без пробега - 3,3 тыс. у.е. Тел. поср. 56-25-94.

●«Ниссан-CEFIRO». Тел. 53-59-61.

●"Ниссан-Блюберд" 1988 г.вып., V 1800 куб.см, МКП, в хор. сост. - 25 тыс. руб. Тел. 55-68-07.

●«Ниссан-Лангли" 1985 г. вып., серебристый, 3-дверный, 1,5 л, на ходу, требуется небольшой ремонт.Тел. 55-13-47 вечером.

●"Форд" 1981 г.вып. Тел. 6-97-28.

●"Хонда-Инспаир" 1994 г.вып. в отл. сост., ГАЗ-66, есть лебедка. Тел. 55-92-44.

●"ММС-Либеро"-универсал 1994 г.вып., черный, дизель, литье на 14, полный электропакет, или меняю. Тел. 54-37-57.

●"Опель-Кадет" 1986 г.вып. в отл. сост., двигатель 1,8л, 115 л.с,, недорого. Тел. 53-81-69.

●"Форд-Темпо" 1987 г.вып., 2,3 л, белый, пробег 130 тыс. км, в хор. сост. - 40 тыс. руб. Тел. 52-74-74.

●ГАЗ-53 будка 1991 г.вып. Тел. 511-796.

●**Срочно ГАЗ-31029 1996 г.вып.Недорого. Тел. 56-97-70.**

●ГАЗ-31029 1996 г.вып. Тел. 52-22-70.

●ГАЗ-31029 1996 г.вып., черный, сигнализ., радио. Тел. 52-30-73 после 20 часов.

●ВАЗ-21093 1999 г.вып., пробег 27 тыс. км. Тел. 55-57-58.

●ВАЗ-04 1990 г.вып., проведен капремонт двигателя - 42 тыс. руб. Тел. 55-38-13.

●ВАЗ-21061 1987 г.вып. в отл. сост. Тел. 55-41-34.

●ВАЗ-21099 1995 г.вып., цвет "валюта", литье, "Сони". Тел. 53-57-89.

●ВАЗ-053 1998 г.вып., "сафари", газ-бензин, 5-ст. КПП, прицепное, антикор., сигн. "Мангуст" - 75 тыс. руб. Тел. 6-03-12.

●ВАЗ-2102 1980 г.вып., двигатель после капремонта - 22 тыс. руб. Тел. 6-23-12.

●ВАЗ-21093 1996 г.вып. Тел. 51-83-65 вечером.

●«Москвич-412-ИЭ» 1981 г.вып., недорого. Тел. 54-01-62 с 19 до 22 часов.

●«Москвич-412-ЭИ» 1981 г.вып., зеленого цвета, в хор. сост. Тел. 51-20-77.

●«Москвич-412» 1977 г.вып. в хор. сост., белый - 12 тыс. руб. Тел. 53-53-91.

●«Москвич-412-ИЭ» 1981 г.вып., пробег 70 тыс. км, зимой не эксплуат., с новыми з/ч - 15 тыс. руб. Тел. 4-40-31.

●**«Ока» 2001 г.вып., без пробега. Тел. 51-23-27.**

●"Таврия" 1993 г.вып. - 22 тыс. руб. Тел. 54-56-49.

●"Таврия" 1994 г.вып., треб. косм. ремонт. Тел. 95-51-20.

●ЗАЗ-968М 1983 г.вып., багажник нерж., новый аккумулятор, карбюратор, отделан салон. Адрес: п. Новый-4, дом 43, кв. 5 вечером (авт. № 7).

●"Таврия" 1994 г.вып. - 30 тыс. руб. Тел. 52-81-72 вечером.

●**М/А** "Тойота-Мастер-Айс-Сурф" 1990 г.вып., АКП, 4WD, или меняю на УАЗ. Тел. 54-33-91.

●М/а "ММС-Делика" 1990 г.вып., 4ВД, дизель, Star vagon, в отл. сост. Тел.: 53-50-07, 53-32-17.

●М/а "Тойота-Таун-Айс" пасс.1987 г.вып., МКП, двиг. 1,8 л, в норм. сост. - 2,2 тыс. у.е. или меняю на ГАЗ-31029 в таком же сост. Тел. 52-48-17.

●УАЗ-3303 м/а 1992 г.вып. Тел. 55-30-90.

●М/а "Мазда-Бонго" 1997 г.вып., дизель, с/с, полный э/п. Тел. 6-37-68.

●РАФ-2203 1987 г.вып.в хор. сост. - 50 тыс. руб., торг. Тел.: 561-949, 913-87.

●В связи с отъездом ЕрАЗ-762 г/пасс. Тел. 6-46-77.

●**М/Г** "Мазда-Бонго" 1989 г.вып., 4WD, г/п 1 т, бензин. Тел. 9-11-57.

●**МОТОЦИКЛ** "Днепр" в хор. сост., черный, новый аккумулятор, з/ч - 3,5 тыс. руб. Тел. 51-02-17.

●**ВЕЛОСИПЕД** "Урал" в отл. раб. сост.- 900 руб. Тел. 51-05-59.

●Горный велосипед новый, легкий, рама алюминиевая, 21 передача, передняя вилка с амортизатором, фирмы Mass. Тел. 51-74-70. Пейджер 56-46-46, аб. 4951.

●**ЗАПЧАСТИ** к а/м "Волга": генератор, корзина сцепления, ветровое стекло (сталинит). Тел. раб. 57-58-34, Сергей Владимирович.

●Запчасти к а/м "Москвич-2141". Тел.: 6-33-74, 6-22-10.

●Запчасти б/у к мотоциклу "Днепр": колеса, поршни, цилиндры, коробка передач, распредвал, катушки зажигания и т.д. Тел. 9-78-41.

●Палатку-багажник, колесные диски с резиной к а/м "Москвич". Тел. 54-03-94.

●К а/м ГАЗ-31029 задний мост. Тел. 6-91-82.

●Двигатель 2L 1990 г.вып. с документами на запчасти. Тел. 51-32-43.

●К а/м ЗИЛ КПП, цена договорная. Тел. 55-58-66 утром и вечером.

●К а/м ГАЗ-21, ВАЗ лобовое стекло - 500 руб. Тел. 6-00-44.

●Резину 205-70-14 с шипами, 2 шт., б/у, с дисками - 1800 руб. Тел. 55-87-93.

●К мотороллеру "Муравей" запчасти: спидометр, аккумулятор, колодки, цепь, коробка в сборе, цилиндр с поршнем и др. Тел. 55-73-76.

●К а/м "Тойота-Корона" 1993 г.вып. крышу - 3 тыс. руб. Адрес: г. Тулун, ул. Зинченко, 3-1.

●Газобаллонное оборудование для а/м ВАЗ, ГАЗ. Тел. 3-17-79.

●К а/м "БМВ" колесный диск - 1 тыс. руб., к а/м ГАЗ-21, "Победа" автомобильные часы - 500 руб. Тел. 52-74-74.

●Тент, дуги, рамку, б/у 1 год, к а/м УАЗ. Тел.поср. 56-23-68.

●Прицеп б/у, модель ВМЗ 39601. Тел. 54-57-65.

КУПЛЮ

●Автокран. Тел.: 57-80-67, 57-57-08.

●Автомобиль до 35 тыс. руб. Тел. 56-01-17.

●ВАЗ-08,09, требующий ремонта, в пределах 35 тыс. руб. Тел. 54-55-02.

●"Москвич-401". Тел. 53-42-39.

●Спортивно-дорожный или горный велосипед по сходной цене. Тел. 51-28-59.

●Коленвал к мотоциклу "Днепр". Тел. 54-51-77.

●Японскую резину R-13 б/у, недорого. Тел. 52-47-51.

МЕНЯЮ

●Мотоцикл "Восход-2" с документами + велосипед "Кама" на японский моких. Тел. 6-14-55, Александр.

Мебель

ПРОДАЮ

●Стенку из 6 секций (пр-ва г. Иркутска) б/у. Тел. 6-70-27.

●Стенку (пр-ва Румынии), спальный гарнитур (пр-ва Румынии), кух. гарнитур (пр-ва Германии). Все б/у, в отл. сост. Тел. 55-41-34.

●Стенку б/у, 5 секций - 7 тыс. руб. Тел. 59-84-66.

●Стенку б/у коричневого цвета, нелакированная, из 3 шкафов. Тел.раб. 9-18-02, Марина.

●Спальный гарнитур полированный, орех, можно отдельно по предметам, б/у, в хор. сост. Тел. 3-71-65.

●Уголок отдыха, почти новый (апрель 2001 г.), цвет коричневый, спинки высокие, отделка деревом, диван раскладывается вперед - 8 тыс. руб. Тел. 555-333.

●Спальный гарнитур б/у (пр-ва Прибалтики) или отдельно шифоньер 3-тумбовый - 4 тыс. руб., кровать 2-спальная + 2 тумбочки - 4 тыс. руб., тумба для белья - 1 тыс. руб. Нат. дерево, в хор. сост. Тел. 51-76-13 до 23 часов.

●Кухонный угловой диван, стол, 2 пуфика. Тел. 51-72-20.

●Кухонный гарнитур, б/у 1 год - 10500 руб. Тел. 59-84-66.

●Мягкий уголок из нат. кожи, черный, б/у - 30000 руб., прихожую б/у - 3500 руб. Тел. 53-09-49.

●Мягкий уголок б/у, обивка из велюра, два кресла б/у, обивка гобелен - по 350 руб. Тел. 55-01-51.

●Кухонный диван, стол, табуреты, стулья. Тел. 56-11-83.

●Мягкий уголок б/у, можно по отдельности. Тел.: 56-27-50, 6-99-31.

●Стенку б/у - 6 тыс. руб. Адрес: 10 мрн-45-101.

●Шифоньер 3-тумбовый, две 1-спальные кровати, два кресла, подставку для телевизора мет., жур. столик. Тел. 6-90-08.

●Шифоньер без антресолей, светлый - 1200 руб., 1,5-спальную кровать с матрацем - 300 руб., торг. Тел. 51-67-27.

●Шифоньер 3-тумбовый без антресолей. Тел. 4-80-72.

●Шкаф платяной - 2 тыс. руб., 2-спальную кровать большую - 2 тыс. руб. Все бежевого цвета. Тел. 59-84-66.

●Шкаф, высота 2,18м, ширина 0,84м, вверху и внизу тумба с дверцами, 8 полок. Тел. 52-37-79 в будни, Людмила. Оставьте контактный тел.

●Кухонный буфет б/у - 250 руб., два стула на дачу - 60 руб. Тел. 56-17-63.

●Шкаф, 3 секции, цвет орех. Тел. 54-09-18.

●Диван-кровать - 500 руб. Пейджер 56-46-46, аб. 4147.

●Диван (раскладывается книжкой, подлокотники мягкие) и 2 кресла - 4300 руб. Тел. 55-07-93.

●Тахту 1900х600 (пр-ва Прибалтики), серая буклированная отделка, думки, в хор. сост. - 1200 руб. Тел.: 55-81-33, 55-14-89.

●Диван-книжку б/у. Тел. 559-766.

●Диван и 2 кресла в хор. сост. Тел. 52-48-17.

●Диван б/у, раскладывается вперед, гобеленовый, в хор. сост. - 1500 руб. Тел. 55-38-57.

●Диван б/у. Тел. 55-47-01.

●Две 1-спальные кровати и трельяж в отл. сост., б/у. Тел.: 529-200, 529-300.

●Диван, 2 кресла б/у для дачи - 500 руб. Тел. 52-88-47.

●Диван-кровать б/у, стол-книгу новый. Дешево. Тел. 4-69-87.

●Кровати 1,5-спальные - 3000 руб., тумбочки прикроватные - 500 руб. Тел. 9-16-73.

●Кровать 2-спальную б/у, гобеленовая. Тел. 53-82-97.

●Две 1-спальные кровати, два шкафа, платяной и бельевой, две прикроватные тумбочки, все темной полировки. Тел. 4-02-79 вечером.

●Письменный стол 1-тумбовый, светлой полировки, б/у или меняю на стол-книжку. Тел. 3-65-76.

●Новый стол журнальный (пр-ва г. Иркутска), недорого. Тел. 547-047.

●Два кресла б/у. Тел. 4-99-14.

●Кресло-кровать б/у - 800 руб., кресло-кровать б/у (ремонт) - 600 руб. Адрес: 17-11/5-60, общежитие.

●2 кресла, журнальный стол. Тел. 6-69-70.

●Кресла-качалки 2 шт., в хор. сост. Тел. 9-79-47.

●Журнальный полированный столик, метал. угловые полочки, метал. решетчатую полочку. Тел. 530-229.

●Тумбочку, стулья мягкие 4 шт., журнальный стол. Тел. 51-30-50.

●Тумбу под ТВ - 1100 руб. Тел. 51-72-20.

●Подставку под телевизор метал. - 200 руб. Тел. 53-53-24.

●Книжную полку темную. Тел. 53-59-19.

●Шкаф-прихожую в малогабаритную кв- ру, на дачу, светлый пластик, 200х80х32, в хор. сост., недорого. Тел.: 3-64-02, 55-82-80.

●Прихожую б/у - 1300 руб., кухонный стол б/у, 4 табурета, новые, недорого. Тел. 555-197.

●Шкафы навесные для кухни б/у - 600 руб., стол под раковину б/у - 200 руб. Тел. 53-53-24.

●Прихожую в хрущевку б/у, вешалка, тумбочка под обувь и пр. - 850 руб. Тел.: 6-12-18, поср. 53-36-57.

●Трельяж от гарнитура "Полянка" б/у , в хор. сост. Тел. 54-29-94.

●Прихожую б/у в м/г кв-ры, 1,3х2,2х0,41, зеркальный пенал, вместит. вешалка, антресоли, т.орех, в отл. сост. - 2500 руб., торг. Тел. 53-52-29 вечером.

●Прихожую в хрущевку б/у, 2 шкафа с антресолями светлой полировки, высота 2,3 м, глубина 0,44 м, длина 1,33м - 3500 руб. Тел.поср. 9-13-26.

●Прихожую б/у, в отл. сост. (пр-ва г. Иркутска), темная. Тел. 54-21-28.

Бытовая техника

ПРОДАМ

●**Муз.центр "AIWA NSX-S94" (3СД, 2-кассетная дека с поиском и полным реверсом, DSP-SURROUND, 4 колонки, линейный вход, выход), в отл.состоянии - 6 тыс.руб. Торг.Тел. 6-94-21.**

●Морозильную камеру, гладильную машину "Калинка". Тел. 9-16-73.

●Холодильник 2-камерный "Орск-112", стиральную машину "Урал" без центрифуги, недорого. Тел. 53-09-99.

●Холодильник 2-камерный "Кенай". Тел. 55-98-56.

●Холодильник "Стинол" 1996 г.вып., 3-камерный, б/у - 5000 руб. Тел. 53-09-49.

●Стиральную машину "Белка" в хор. сост., недорого. Тел. 51-14-88.

●Стиральную машину "Волга-7" б/у, в отл. сост. - 600 руб. Тел. 51-02-17.

●Стиральную машину "Сибирь", швейную машину "Зингер", недорого. Тел. 54-79-95.

●Стиральную машину "Волга-15А" без центрифуги. 4-конф. газовую плиту. Тел. 56-03-20.

●Телевизор цветной "Фотон", 61 см, декодер, ДМВ, видеовход - 2500 руб., телевизор "Самсунг", часы, будильник, телетекст, 51 см. Все в отл. сост. Тел. 53-28-40.

●Цветной кинескоп 23 ЛК 2Б - 600 руб. Тел. 55-60-95.

●Телевизор "Philips", 54 см, 3 динамика, стереозвук, таймер, в заводской упаковке. Тел. 54-13-45 до 20 часов.

●Телевизор "Изумруд" ч/б на дачу, новый кинескоп - 200 руб. Тел. 52-85-47.

●3 цветных нерабочих телевизора на запчасти, недорого. Тел. 54-52-56.

●Импортный телевизор и видеоплейер. Тел. 53-84-18.

●Промышленную шв. машину, класс 1022. Тел. 53-30-94.

●Швейную машинку "Подольск" б/у, тумба, ножная, в хор. сост., шьет кожу, драп - 500 руб. Тел. 51-07-86 после 19 часов.

●Оверлок. Тел.: 51-47-59, 3-71-70.

●Гладильную эл. бытовую машину "Калинка М", можно гладить все домашние вещи - 1500 руб., торг. Тел. 54-51-90.

●4-конф. газовую печь "Брест" б/у. Тел. 3-14-49.

●4-конф. газовую плиту б/у, недорого. Тел. 52-36-17 вечером.

●Газовую печь с редуктором и баллоном. Тел. 54-34-26.

●Новую газовую плиту 4-конф. "Идель" (пр-ва России), белая, освещение духовки, мех. таймер. Тел. 51-78-99.

●4-конф. газовую плиту - 600 руб. Тел. 54-07-24.

●Системный блок: процессор 300Мц/ОЗУ 32Mb/HDD21Gd/ESS-SOLO-1/Video 4Md/Modem 33.6/. Цена договорная. Тел. 52-64-36.

●Мультимедийный компьютер P-166 MMX. Тел. 54-36-72.

●ПК 386: монитор, мышка, процессор, клавиатура, Windows 95, M. Word 98, внутри всем оснащен - 4 тыс. руб. Тел. 54-73-20, Юля.

●ПК "Пентиум-2-Селерон-566". Тел. 54-64-18.

●И/п "Сони Плэйстейшн". Тел. 6-82-64.

●Магнитофон катушечный, акустическую систему, 2 колонки по 1 Вт. Тел. 54-03-94.

●Магнитолу (радио, проигрыватель, магнитофон) с колонками б/у - 300 руб. Тел. 52-20-96.

●И/п "Sony PS", 15 дисков, 2 дж., карта памяти, книга секретов, в раб. сост. - 4300 руб., торг. Тел. 52-57-51.

●Музыкальный центр "Technics" SC-EH 50 (пр-ва Японии), 4 блока, компонентная система, в отл. сост. - 7500 руб. Тел. 51-58-45.

●Видеоплейер "Funay" новый, пишущий, VIP-5000LR MK6 - 2000 руб. Тел. 51-58-45.

●"Sony PS" + 2 аналог. диагностика + 30 CD + карта памяти + руль + 4 книги + Link кабель (SCPH 5502). Тел. 52-64-34 с 18 до 22 часов.

●В/камеру б/у Compact-VHS JVC GR-AX/63. Тел. 54-57-65.

●Пылесос "Урал". Тел. 4-03-49.

●Пульт дистанционного управления "Sony" (телевизор и в/м). Тел. поср. 54-38-25.

●Телефонный аппарат новый, импортный, кнопочный, очень красивый - 250 руб. Тел. 55-79-44.

●Электронную записную книжку б/у, недорого, колонну нерж. для перегонки любых продуктов. Тел. 51-78-92 после 17 часов.

●Проигрыватель грампластинок, переносной радиоприемник "Россия-203". Тел. 55-47-39.

●Сотовый телефон "Siemens 8210" б/у, в идеальном сост., "Nokia-8210" новый, на гарантии. Тел. поср. 51-06-71.

●Сотовый телефон "Эриксон" LX 788 + чехол - 4500 руб. Тел.раб. 57-51-16, Алексей.

КУПЛЮ

●Телевизор импортный б/у, недорого. Тел. 55-28-45. Пейджер 56-46-46, аб. 5457.

●Импортный TV, можно неисправный или с разбитым кинескопом. Тел. 51-65-29.

●Телевизор импортный в неисправном сост. Тел. 6-23-12.

●Электроплиту б/у, в раб. сост., недорого. Тел. 51-71-18 после 18 часов, Надежда.

●Сот. телефон б/у, GSM. Тел.поср. 516-356 после 20 часов.

●Недорого импортный телевизор, можно неисправный, на запчасти. Тел. 556-095.

МЕНЯЮ

●Радиоприемник "FEF-206", магнитофон "Астра" на однокассетный магнитофон б/у, в хор. сост. Тел. 53-00-10.

"КОМФИ"
Компьютеры, которые работают
- Готовые решения
- Индивидуальная сборка
- Любая конфигурация
- Периферийное оборудование
- Локальные сети
- Полный сервис
- Гарантия

материнские платы	у.е.
MB ASUSTeK CUSL2-C Socket 370 ATX oem	116
MB Chaintech 6OJA3 Socket 370 ATX retail	97
MB GygaByte GA-6OX Socket 370 ATX	97
MB GygaByte GA-7ZX-H Socket A ATX	102
память	
SDRAM 128 Mb PC133 DIMM TWIN	15
SDRAM 128 Mb PC133 DIMM M-tec	16
SDRAM 256 Mb PC133 DIMM Ncp	31
SDRAM 256 Mb PC133 DIMM M-tec	31
DDR SDRAM 128 Mb PC2100 DIMM M-tec	20
процессоры	
CPU AMD Duron 750 Socket A	47
CPU Intel Celeron 700 FC-PGA	52
CPU Intel Celeron 667 FC-PGA	45
CPU Intel Celeron 900 FC-PGA	77
CPU Intel Pentium III 550 E FC-PGA	109
Cooler for FC-PGA/800Mhz Socket 370	2
Cooler for FC-PGA Socket 370	3
Cooler for FC-PGA-Duron (подшипник)Socket 370 и Socket A	3
Cooler for PPGA Socket 370	2
Cooler for ThunderBird/1.1 Ghz Socket A	5
Cooler for ThunderBird/1.1 Ghz (подшипник) Socket A	7

винчестеры	
HDD Samsung 10 Gb	77
HDD Maxtor 20 Gb/5400	92
HDD Quantum 20 Gb/7200	97
HDD Quantum 30 Gb/7200	118
HDD Quantum 30 Gb/4500	100
HDD Maxtor 40 Gb/5400	107
CD-ROM	
CD-RW NEC 12x10x32 IDE oem	97
CD-RW NEC 8x4x32IDE oem	83
CD-ROM ASUStek 40x	42
CD-ROM ASUStek 50x	47
CD-ROM Samsung 48x	31
CD-ROM LG 52x	36
Видеокарты	
SVGA 32 Mb "GeForce2 MX" AGP TV-out	62
SVGA 32 Mb "GeForce2 MX" 200 AGP	49
SVGA 32 Mb "GeForce2 MX" 200 AGP TV-out	56
SVGA 32 Mb "GeForce2 MX" 400 AGP	64
SVGA 32 Mb "GeForce2 MX" 400 AGP TV-out	71
SVGA 32 Mb "Riva TNT2 M64" AGP oem	34
SVGA 64 Mb "GeForce2 MX" 200 AGP	58
SVGA 64 Mb "GeForce2 MX" 400 AGP	70
музыкальные карты	
SOUND C-Media 8738 4-channel PCI	8
SOUND Creative 128 PCI with game port	20

Адрес: г.Ангарск, ул. 8 марта 16, тел./факс 52-65-43, e-mail comfi@online.ru

Гардероб

ПРОДАЮ

ДЛЯ ЖЕНЩИН

●Дубленку натуральную, р.44-46, б/у 1 сезон, отличной выделки. Тел. 55-97-66.

●Дубленку коричневую, в хор. сост., р. 46, на высокую стройную девушку - 3 тыс. руб. Тел. 55-25-40.

●Дубленку коричневую с капюшоном, р. 46, б/у, сапоги осенние новые коричневые, р. 36,5-37. Тел. 56-03-20.

●Дубленку серо-голубую с мехом внутри, р. 46-48, б/у, длина по колено, норковый мягкий голубой берет б/у. Тел.: 57-87-87 днем, 6-35-30 вечером.

●Дубленку черную короткую, р. 48-50, недорого. Тел. 6-16-48 после 20 часов.

●Дубленку-пропитку на пуговицах, р. 48-50, длина до колена (пр-ва Аргентины), недорого. Тел. 56-90-10, Света.

●Дубленку в отл. сост., р. 44-46, шубу из меха енота, р. 46-48. Тел. 56-18-44.

●Дубленку с мехом тасканы, двухсторонняя, новая, пр-ва Италии, р.46, модель "зима 2001-2002" - 500$. Торг. Тел. 56-01-87 вечером.

●Пальто зимнее, воротник норка, пр-ва Италии, б/у 1 месяц - 6 тыс.руб. Тел. 56-01-87 вечером.

●Норковую шубу серого цвета. Тел. 53-59-61.

●Шубу мутоновую черную, р. 50-52/170. Тел. 54-07-24.

●Шубу нутриевую коричневую длинную, в отл. сост., р. 48-50 - 10 тыс. руб. Тел.: 55-14-89, 55-81-33.

●Шубу нутриевую (пр-ва Аргентины), б/у, р. 52-54 - 7 тыс. руб., торг. Тел. 51-84-83.

●Шубу мутоновую коричневую, р. 42, шубу короткую импортную из иск. меха, р. 44-46, полупальто с капюшоном из коричневого драпа, р. 42-44, шапку фабричную, р. 58. Тел. 55-27-10.

●Натуральную мутоновую черную шубу, р. 52-54/164, новая. Тел. 53-58-53.

●Эксклюзивную шубу из меха платиновой лисы, р. 48-52, б/у, в отл. сост. - 20 тыс. руб. Тел. 52-73-23.

●Песцовую шубу, р. 46-48. Тел.: 55-10-50, 55-06-57.

●Шубу нутриевую длинную, р. 46-48, шапку норковую. Везде отделка кожаным цветком с бисером, б/у, торг. Тел. 55-58-29, Таня.

●Шубу каракулевую черную, р. 46-48/158, б/у, в хор. сост. - 3,5 тыс. руб. Тел. 517-211.

●Шубу каракулевую черную, р. 48, прямого покроя, на ватине, б/у, красивый мех - 10 тыс. руб., торг. Тел. 3-60-15.

●Шубу мутоновую черную, р. 44-46, в хор. сост., шапку норковую серого цвета б/у. Дешево. Тел. 9-17-33 вечером.

●Шубу мутоновую новую черную, р. 48-50/176, дубленку (пр-ва Турции), р. 48-50/176, приталенная, теплая. Тел. 9-79-47.

●Шубу из кусочков норки, цвет орех, р. 46-50, б/у. Тел. 6-20-41.

●Шубу из меха енота серо-голубого цвета, р. 46-50. Тел. 6-20-41.

●Пальто зимнее (скорее дубленка) из синей замши, ворот песец, р. 46-48. Тел. 55-14-89.

●Пальто зимнее, р. 46-48 - 500 руб., пальто осеннее, р. 46-48 - 400 руб., шапку из чернобурки на 2-3 года - 250 руб. Тел. 55-41-67.

●Пальто зимнее с норкой, пальто зимнее со стойкой, пальто деми, р. 50-52/3, б/у, в отл. сост., шапку норковую коричневую. Тел. 53-44-45.

КАК РАЗМЕСТИТЬ БЕСПЛАТНОЕ ОБЪЯВЛЕНИЕ?

1. Отправить по почте купон, вырезанный из газеты, по адресу:

Ангарск, 665830, а/я 57 .

2. Принести свой купон по адресу:
Наш адрес прежний.
Рядом с разрушенным зданием на ул.Мира стоят два вагончика. Наш первый.
☎ тоже прежний: **52-21-37**.
- **рынок "Галант"**, 88 кв-л (напротив "Универмага");
магазин "ВЕСНА" 85 кв-л,
магазин "ОСЕНЬ" 92 кв-л.
Для жителей "квартала" -
"Салон красоты", 2 эт., 206 кв-л;
магазин "Мелодия", 210 кв-л,
магазин "Любена", 188 кв-л.

3. Сбросить купон в наши фирменные почтовые ящики в магазинах:
"Весенний" (61 кв-л)
"Универмаг" (93 кв-л)
"Октябрьский" (13 мрн)
"Гефест" (12а мрн)
ТД "Медео" (29 мрн)
"Все для дома" (189 кв-л)

Бесплатно не принимаются :
- содержащие более одной рубрики;
- покупка и реализация оптом и в розницу партий различных товаров;
- продажа и покупка торгового и промышленного оборудования;
- продажа лекарств и продуктов;
- оказание услуг;
- утеря документов, печатей, штампов;
- ликвидация и реорганизация предприятий.

К сведению:
- при заполнении купона б/о необходимо поставить отметку в нужном разделе ("продам", "куплю", "меняю", "сдам в аренду", " сниму", "прочее");
- написать текст разборчиво в одну из рубрик ("Недвижимость", "Автотранспорт", "Бытовая техника" и т.д.).

КУПОН Время

Раздел
- ☐ Продам
- ☐ Куплю
- ☐ Меняю
- ☐ Сдам в аренду
- ☐ Сниму
- ☐ Прочее

БЕСПЛАТНОЕ ОБЪЯВЛЕНИЕ

Писать кратко (не более 25 слов), разборчиво в одну из рубрик. Купоны печатаются в порядке очередности.

_____

_____

_____

_____

_____

_____

●Кашемировое пальто-свингер с поясом, на замке, р. 46, серо-зеленого цвета (пр-ва Италии). Тел. 51-58-45.

●Зимнее пальто, р. 48, б/у, с воротником из крашеного песца - 2500 руб. Тел. 51-01-15 после 20 часов.

●Зимнее пальто новое черное с песцовым воротником , р. 50-52 , шапку песцовую - 2500 руб., платье шелковое голубое с большим белым воротником, белыми манжетами, рукав 3/4, р. 50-52 - 450 руб., блузу новую белую шелковую, р. 50-52 - 350 руб. Тел. 54-18-01.

●Полушубок белый из иск. меха, р. 46 - 200 руб., плащ (пр-ва Польши) бирюзовый, в отл. сост., р.46 - 500 руб., норковый берет, р. 57-58 - 300 руб. Тел. 6-86-19.

●Мех. полупальто, р. 48-50, плащ красивый, р. 48, все новое, недорого. Тел. 4-67-87.

●Зимнее серое пальто б/у, р. 50, воротник норка - 300 руб., пиджак деми черный, р. 48, б/у, на молнии, с поясом - 250 руб. Тел. 4-60-20.

●Пальто зимнее, р. 46, воротник и манжеты из меха песца, б/у, в хор. сост. Тел. 6-91-82.

●Новое осеннее пальто из кожзаменителя, модное, р. 48-50. Тел. 6-48-32.

●Кашемировое темно-зеленое пальто деми, р. 48, средней длины (пр-ва Голландии) - 2 тыс. руб., серое пальто деми, р. 46 - 600 руб. Тел. 4-60-20.

●Плащ кожаный длинный большого размера (пр-ва Кореи), зимние сапоги высокие, р. 40, нат. мех, кожа, б/у 1 раз. Тел. 525-363.

●Специальное предложение для владелицы демисезонного пальто серого цвета: сапоги в тон на р. 39, немного б/у, но в полном порядке и недорого. Тел. раб. 52-29-55.

●Пальто деми светло-коричневое, драповое, классического покроя, р. 52-54, пальто деми, синее букле, р. 42-46, шубу из иск. меха, р. 52-54, недорого. Тел.раб. 501-138, Алена.

●Плащ новый светлый, красивого фасона, р. 46, юбочки новые, р. 46. Тел. 55-14-89.

●Плащ, р. 46-48/164, б/у - 450 руб. Тел. 55-05-02.

●Пальто деми сиреневое прямое, б/у 1 сезон, р. 46-48/160 - 800 руб. Тел. 56-41-69.

●Плащ светлый на поясе с коричневой отделкой, р. 48-50, в отл. сост. Тел.: 55-14-89, 55-81-33.

●Куртку кожаную, р. 44-46, б/у, в отл. сост (пр-ва Кореи) - 1000 руб. Тел. 55-43-86 вечером.

●Куртку кожаную крэк б/у, р. 48 - 700 руб., торг. Тел. 51-06-59.

●Пальто кожаное, р. 46, бордового цвета, в отл. сост. Тел. 51-45-73 после 18 часов.

●Кожаный плащ б/у, кожа крэк, воротник песец, р. 46-48 - 800 руб. Тел. 6-25-34 с 19 до 21 часа.

●Кожаный плащ темно-зеленый, р. 46-48, длина до колен, трапеция, недорого, сапоги зимние, р. 38 (пр-ва Италии), каблук. Тел. 56-90-10, Света.

●Кожаное пальто, р. 50, немного б/у. Тел. 56-01-10.

●Куртку из нат. кожи, светлая, удлиненная, на поясе, р. 48-50, в хор. сост. Тел. поср. 6-91-40, Лариса.

●Куртку кожаную б/у, в хор. сост., р. 44-46, короткая - 800 руб. Тел. 54-60-13.

●Куртку кожаную черную б/у, р. 46-48 - 1200 руб., т/у. Тел. 6-17-48.

●Очень красивый свадебный наряд (платье, перчатки, диадема), р. 44-46. Тел. 6-25-34 с 19 до 21 часа.

●Красивое свадебное платье, р. 44-46/170. Тел. 55-08-60.

●Обувь и платье для бальных танцев б/у, в хор. сост. Тел. 5-64-25.

●Брюки х/б светлые, р. 44-46, молодежную мутоновую куртку с капюшоном, р. 44-46, платье, джинсовую юбку, р. 44-46, недорого. Тел. 55-18-10.

●Норковую шапку б/у - 500 руб. Тел. 51-61-22.

●Норковую шапку "зайчик", р. 57, темно-коричневого цвета, в отл. сост. - 2000 руб. Тел. 56-15-60.

●Шляпу норковую коричневую, немного б/у, недорого, сапоги осенние "ботфорты" темно-коричневые (пр-ва Италии), р.39. Тел. 9-79-47.

●Шапку-шляпу норковую новую коричневую, р. 56-57, красивой формы. Тел. 55-14-89.

●Норковую шапку коричневую, в хор. сост. - 600 руб. Тел.поср. 6-91-40.

●Норковую шляпу, очень объемная, цвет орех, в отл. сост. - 1000 руб. Тел.: 51-77-48, 55-14-89.

●Шапку норковую темно-коричневую с козырьком, р. 56, б/у, недорого. Тел. 6-16-48 после 20 часов.

●Две норковые шапки, серо-голубая, р. 58, с загнутыми полями, в отл. сост., коричневая, р. 57, недорого. Тел. 55-73-76.

●Норковую шляпу, цвет орех, большие поля - 1000 руб. Тел. 55-11-05.

●Новую шапку, горжетку из рыжей лисы - 1500 руб., торг, сапоги зимние, кожа, р. 37,5, б/у 1 сезон, отличные - 1500 руб. Тел. 55-13-72.

●Два норковых берета в хор. сост., цвет орех, р. 56-57, недорого. Тел. 6-17-95.

●Норковую шляпу, цвет орех - 1500 руб. Тел. 6-25-34 с 19 до 21 часа.

●Шляпу норковую объемную, голубая, б/у. Тел.: 55-10-50, 55-06-57.

●Зимние сапоги, р. 38, на платформе, нат. мех, недорого. Тел. 54-16-81.

●Сапоги осенние б/у, р. 38, высокий каблук - 500 руб., торг. Тел. 51-06-59.

●Великолепные демисезонные полусапожки черного цвета на стройную ножку, нат. кожа, высокий каблук, редкое качество, сама бы носила, да не лезут, р. 39. Дорого, но мило. Тел. 52-29-55.

●Туфли, р. 41, нат. кожа, низкий каблук, б/у - 200 руб., босоножки на сплошной подошве, кожа, почти новые, р. 37,5 - 250 руб., торг. Тел. 6-86-19.

●Утепленные туфли черные, замшевые, иск. мех, без каблука, р. 39 - 200 руб. Тел. 3-45-11 вечером.

●Туфли черные, р. 37, туфли красные, р. 38 (пр-ва Италии), недорого. Тел. 55-14-89.

●Белые босоножки на шпильке свадебные (пр-ва Югославии), р. 36 - 200 руб. Тел. 52-85-47.

ДЛЯ МУЖЧИН

●Дубленку коричневую, р. 50-52, длинная, в хор. сост. - 6 тыс. руб., торг. Тел. 55-25-40.

●Дубленку, р. 54 (пр-ва Австрии), в хор. сост., недорого. Тел. 6-11-46.

●Сапоги яловые новые, р. 39, дешево. Тел. 55-82-80.

●Куртку кожаную черную, р. 46-48, с подстежкой, в хор. сост. Тел.поср. 6-91-40, Лариса.

●Шапку-ушанку коричневую в хор. сост. Тел. поср. 6-91-40, Лариса.

●Пальто деми для пожилого мужчины, р. 56 - 100 руб. Тел. 53-59-19.

●Полушубок, крытый тканью, внутри мех. Тел. 52-36-99.

●Куртку б/у, в хор. сост., р. 50-52, пуховик, индпошив - 1000 руб., д/с куртку фирм. на подкладе - 1500 руб. Тел. 54-60-13.

●Плащ с мех. подстежкой - 150 руб., пиджаки черный и серый, свитеры новые и б/у, трико черное, безрукавку вязаную. Тел. 3-12-99.

●Плащ-палатку офицерскую - 250 руб. Тел.поср. 52-58-61.

●Камуфляжную форму, р. 50-52, омоновские ботинки. Тел. 6-00-44.

●Куртку-пуховик фабричную, р. 54, новая, куртку-аляску, р. 54, брюки (пр-ва ГДР), р. 54, серые, новые. Тел. 53-09-99.

●Сорочку белую военного образца с поясом и карманами, р. 42 - 120 руб. Тел. поср. 52-58-61.

●Кожаную жилетку (пр-ва Турции), р. 54-56, новая - 1800 руб. Тел. 51-58-45.

●Ушанку норковую голубую, р. 57. Тел. 55-98-75 после 17 часов.

●Черные унты из овчины фабричные, р. 44. Тел. 55-57-85 после 19 часов.

●Почти новые кроссовки «Еврошоп», нат.кожа, черные с белым, высокие, р.44. Тел. 6-79-56.

●Кроссовки фирменные "ADIDAS" новые, р. 40, недорого. Тел. 51-18-54.

●Галоши новые, можно на валенки, р. 44-45 - 100 руб. Тел. 52-85-47.

КУПЛЮ

ДЛЯ ЖЕНЩИН

●Дубленку б/у, недорого, в хор. сост., р. 46. Тел. 52-20-96.

●Кожаную куртку, пиджак, р. 46. Тел. 52-20-96.

●Зимние сапоги, нат. кожа, мех, на полную ногу, р. 38. Тел. 52-20-96.

ДЛЯ МУЖЧИН

●Камуфляжную куртку или костюм, можно б/у, р. 54-56, болоньевую, зимнюю. Тел. 4-62-31.

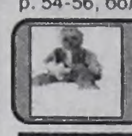

Детский мир

ПРОДАМ

●Красивый велосипед (пр-ва Кореи) от 3 до 6 лет - 800 руб. Тел. 54-40-07.

●Кроватку б/у, в хор. сост., недорого. Тел. 51-15-96.

●Стул под "хохлому", ботинки, р. 17, нат. кожа, р. 20, кожзам. Тел. 6-40-66.

●Коляску "зима-лето", 3 положения, новая. Тел.: 53-55-47, 6-89-62 вечером.

●Коляску "лето" "Гуд беби" (пр-ва Китая), новая. Тел. 56-93-86.

●Коляску "зима" с корзиной, из вельвета, большие колеса, темно-синего цвета - 1 тыс. руб. Тел. 4-01-54.

●Коляску "зима-лето" в отл. сост., шубку мутоновую б/у, в отл. сост., р. 26-28. Тел. 55-04-44.

●Коляску "зима-лето" (пр-ва Польши) в отл. сост. - 2500 руб., детские прыгунки - 400 руб. Тел. 55-39-42.

●Коляску "зима-лето" (пр-ва Польши) х/б, большие колеса, съемный короб, спинка 3 положения - 2300 руб., торг, рюкзак в отл. сост. - 250 руб. Тел. 515-590, Ира.

●Коляску "зима-лето" б/у 1 сезон (пр-ва Германии). Тел. 51-85-87.

●Манеж б/у. Тел. 9-17-33 вечером.

●Манеж большой деревянный (пр-ва Германии) б/у - 1000 руб. Тел. 53-09-49.

●Конструктор электронный, автоматическую цветомузыкальную установку "Телемеханика-6", недорого, в упаковке. Тел. 53-58-53.

●Мутоновую шубку на девочку 8-9 лет - 450 руб., сапоги осенние для девочки, р. 18-19 (пр-ва Польши) - 150 руб., все в хор. сост. Тел. 55-05-02.

●Шубу б/у на 1-3 года - 300 руб., ботинки из нат. кожи, р. 13,5 - 350 руб., детские костюмы до 1 года. Тел. 3-62-42.

●Шубу и/мех б/у 1 сезон, пятнистая, трапеция, до колен, р. 42-44/164 - 800 руб. Тел. 9-76-60.

●Цигейковую шубку б/у на девочку, р. 30. Тел. 55-12-90 после 18 часов.

●Пихору, р. 32, куртку, р. 30, книги. Все новое, недорого. Тел. 4-67-87.

●Новый собачий полушубок рыжий, р. 42-44, кожаный плащ на подстежке, б/у 1 сезон, на девочку 13-15 лет, р. 42-44. Недорого. Тел. 55-02-33.

●Куртку из цветных кусочков кожи на девочку 8-12 лет, б/у, в хор. сост, недорого. Тел. 53-22-83.

●Комбинезон на толстом синтепоне на ребенка до 2 лет, б/у, в отл. сост. - 200 руб. Тел. 55-00-77.

●Новые вещи на ребенка до 1,5 лет, костюм на синтепоне (куртка + брючки), костюмчики (кофточка + полукомбинезон) х/б и махровый. Тел. 55-01-51.

●Вещи, обувь от 1 года до 5 лет, все б/у, недорого. Тел. 55-07-53.

●Гимнастический купальник б/у черного цвета для девочки 7-8 лет. Тел. 51-17-35.

●Шапку-ушанку из меха сурка для мальчика, р. 52-53 - 150 руб., мутоновую шапочку на 1-2 года - 100 руб. Тел. 51-58-45.

●Ботиночки, сандалии, р. 12,5, б/у, в хор. сост., недорого. Тел. 55-00-77.

●Бальные туфли б/у для девочки, р. 18-20, белого цвета, недорого. Тел. 51-17-35.

●Туфли для мальчика черно-коричневые, р. 19-20 (пр-ва г. Челябинска), сапоги резиновые, белые, р. 20-21,в хор. сост., недорого. Тел. 55-73-76.

●Туфли для девочки из нат. кожи (пр-ва Аргентины), р. 35, коричневого цвета, черные туфли, р. 35-36 - 150 руб. Тел.: 6-12-18, 53-36-57.

●Рюкзак дет., кроватку. Тел. 52-32-09, Антон или Марина.

КУПЛЮ

●Детский спортивный уголок ("шведская стенка"). Тел. 51-73-72 вечером.

●Коляску "зима-лето" б/у. Тел. 55-61-27.

●1-2 колеса с камерами от детского велосипеда "Левушка", недорого. Тел. 6-16-64.



Разное

ПРОДАМ

●Бак н/ж 1х1,5х0,5м с крышкой, люком 0,5х0,5м, баллон кислородный, полосу СТ3 25х4мм - 10 шт., полосу СТ3 100х6мм - 5 шт., заготовки из СТ 4мм для бака, проволоку осевую (остатки), трубы диам. 25 СТ оцинк., по 2м с резьбой, щиты метал. 1,5х3м - 2 шт. Тел. 53-03-06 после 18 часов.

●Грим театральный, в наборе 12 тонов - 60 руб. Тел. поср. 52-58-61.

●Бронежилет. Тел. 59-84-10 в любое время.

●Срочно кимоно, дешево, р. 48-50. Адрес: п. Байкальск, ул. Песчаное кольцо, дом 42.

●Рамы оконные новые остекленные 4 шт., 153х127см - 400 руб. за шт. Тел. 59-82-02 после 19 часов.

●Кульман с противовесом. Тел. 96-65-73.

●Срочно очень дешево линолеум, шир. 2м, 3м, телескоп. Адрес: п. Байкальск, ул. Песчаное кольцо, дом 42.

●Лес-кругляк, очищенный, для сруба, 30 штук, длина 4 м, 30 штук, длина 3,5м. Адрес: п. Китой, ул. Трактовая, 127.

●Графин хрустальный 0,6л - 160 руб., вазу (пр-ва Китая), высота 42см - 500 руб. Тел. 3-45-15.

●Коляску для дачи, 2-колесная, самодельная, недорого. Тел. 54-51-90.

●Стекло для дверей 1 шт., зеркальное, тонированное, 130х170 см - 500 руб. Тел. 544-339.

●Мет. теплицу под стекло, 12х4,5м. Тел. 52-84-57.

●Дверь железную для крупногабаритной кв-ры 2375х99,5, остатки труб, отводов ДУ-100,120мм. Тел. 3-63-51.

●Жаровню большую б/у - 150 руб., две люстры на дачу б/у, дешево, сушилки для крышек настенные - 20 руб., банки 0,5 - 1 руб. 50 коп. Тел. 56-17-63.

●Два ацитиленовых баллона. Тел. 9-16-73.

●Рычажку 1,5 т б/у, в хор. сост., после ремонта - 1 тыс. руб. Тел. 53-50-14.

●Пистолет строительный - 2500 руб. Тел. поср. 6-73-44 после 19 часов.

●Дверь деревянную 198х81см б/у. Тел. 52-31-76 после 18 часов.

●Две алюминиевые емкости 250 и 300 л, дискофрезы, диаметр от 55 до 100 мм, два ватных матраса, люстру, два паласа. Тел. 52-48-17.

●Очень дешево 3 двери (межкомнатная, входная, балконная), оконные рамы 3 шт. Тел. 4-48-87.

●Кирпич печной 160 шт. - 300 руб. Тел. 6-23-12.

●Картридж на Nitendo "Game Boy " с подкассетником - 200 руб. Адрес: 9-85-19 после 19 часов.

●Модуль памяти DIMM 128Mb - 100mHz, новый - 500 руб. Тел. 55-88-01, Женя.

●Срочно новые металлические ванны, длина 170, 2 шт., недорого. Тел.: 52-53-46, 53-08-89.

●Краскопульт, батареи 2 шт., пластик под дерево 6 листов. Тел. 51-28-17.

●Трубы, диаметр 108, для отопл. гаража и для забора, недорого (8м). Тел. 555-197.

●Сеть, ячейка 70, капканы №1, 2, 3, шкаф из фанеры для гаража, 8 отделений. Тел. 4-09-50.

●Разные инструменты б/у. Дешево. Тел. 4-69-87.

●Эл. самовар с заварником и хрустальным блюдом, 2-рожковое бра, ночник "букет", эл. кипятильники 2 шт. Тел. 530-229.

●Паклю 50 кг (1 тюк). Тел. 52-60-59.

●Кровельное железо 5 листов, 1,5х1,0х0,05, "болгарку" большую. Тел. 6-29-81 с 14 до 16 часов.

●Линолеум 1 рулон (пр-ва Словении), недорого, гаражные ворота б/у, без рамки, есть замок. Дешево. Тел. 51-07-62.

●"Болгарку" новую, мощность 750 ватт, масса 3,4 кг. Тел. 52-74-74.

●Ворота гаражные деревянные, без коробки, новые, 260х310х8, дверь деревянную б/у 200х97 с коробкой. Тел. 52-74-74.

●Часы наручные (пр-ва Швейцарии), недорого. Тел.4-94-54.

●Центрифугу, легкая, компактная, загрузка 4 кг - 500 руб. Адрес: 92/93-2-20 после 18 часов.

●Электробритвы "Харьков-15М", "Бердск-2", "Бердск" б/у, в отл. сост., "Бердск-8" новую, все дешево. Тел. 53-25-10.

●Электрокипятильник (V=50л, 6 кВт, 380 В). Тел.54-23-89.

●Зеркальное панно из 6 зеркал, 120х150. Тел. 4-77-02 вечером.

●Баллоны б/у для газовой сварки с манометрами. Тел. 51-09-33.

●Воздухоочиститель для кухни (пр-ва России) б/у, кастрюлю эмалированную 20 л, новая, но с фабричным браком. Тел. 3-45-15.

●Электродвигатель 3-фазный, 380 в, 2800 оборотов. Тел.: 54-70-23, 4-03-35.

●Гаражный электрощит в комплекте. Тел. 4-82-05.

●Одофазный счетчик СО-V446М, 10-40А, госповерка 2001 г. Тел. 51-09-70.

●Сварочный аппарат 380 V, эл. двигатель 380 V (3кВт), тэны водяные, кабель сврочный и др. Все новое. Тел.: 54-52-67, 54-66-73 вечером.

●Устройство газогорелочное "Факел" (пр-ва г. Москвы) с 3 газовыми баллонами 1 л. По договоренности. Тел. 533-794 вечером.

●Машину электрошлифовальную ручную (пр-ва Прибалтики) по договоренности. Тел. 533-794 вечером.

●Сварочный аппарат 220 В. Тел. 54-18-01.

●Сушилку для белья, длина 4м, складная, одеяло пуховое 1,5-спальное. Тел. 52-32-09, Марина или Антон.

●Лодку "Днепр" и место в 11 р-не - 2 тыс. руб. Тел. 53-82-16.

●Лодку "Прогресс-4М" с двумя моторами "Вихрь-25М" в отл. сост. Тел. 9-18-07.

●Трансформатор 380х220х36 вольт, тиски фрезерные. Тел. 56-41-75 после 20 часов.

●Стекло 1300х500 (остатки). Тел. 4-03-49.

●Палатку 3-местную ветроустойчивого типа "Сарма", канистру пластмассовую 20л, банку 10л, бутыль 10л. Тел. 4-03-49.

●Матрас новый - 150 руб., зеркало новое 50х42 - 150 руб., воротники из черного каракуля 3 шт. - 300 руб., покрытие для шубы из черной плащевки - 100 руб. Тел. 3-12-99.

●Матрац ватный. Тел. 4-69-87.

●Ковровую дорожку 1,5х2,65, хорошую - 1000 руб. Тел. 52-88-47.

●Ковер красный 2х3 б/у - 600 руб., палас 3х3,9 б/у, красный - 400 руб. Адрес: 17-11/5-60, общежитие.

●Одеяло п/ш 140х205, одеяло шитое ватное, одеяло, шитое из верблюжьей шерсти, 170х205. Тел. 4-02-79 вечером.

●Комплект: 2 чехла на кресло и диван, новый - 2,2 тыс. руб. Адрес: 10-32-68.

●Капитальное овощехранилище в 9 мрн. Тел. поср. 55-50-91.

КУПЛЮ

●Алюминиевые листы 8 шт. 2000х1300х1. Тел. 551-455.

●2 баллона: кислородный и углекислотный, огнетушитель углекислотный. Тел. 54-70-17.

●Бамбуковые шторы. Тел. 4-77-02 вечером.

●Листы пенопласта 50 мм 10 шт. Фанеру 8-10 мм. Тел. 6-23-12.



Хобби

ПРОДАМ

●Пианино "Красный Октябрь" в хор. сост., настроенное. Тел. 52-37-07.

●Срочно пианино "Красный Октябрь", коричневое, полированное, недорого. Тел. 51-74-70.

●Баян для первоклассника - 500 руб. Тел. 3-45-36.

●Скрипку 1/8 в хор. сост., прекрасное звучание, смычок. Тел. 3-18-87 с 19 до 21 часа.

●Фотоувеличитель УПА-601, фотоаппарат "Смена". Тел. 51-07-60.

●Фотоаппарат "Зенит -19", "Зенит -ЕТ", кинофотоосветитель, ф/о "Юпитер-12". Тел. 528-352.

●Фотоаппарат ФК- 18х24. Тел. 4-07-39.

●Электронное реле выдержек при фотопечати от 0 до 100 секунд. Тел. 53-79-41.

●Монеты СССР 1964-1965 гг., дешево. Тел. 55-13-72.

●Монеты, юбилейные рубли и купюры СССР 1923-1991 гг. Тел. 51-62-75, Валера.

●Бильярдный стол в комплекте (пр-ва ф-ки "Старт", Россия). Тел. 53-03-06.

●Коньки хоккейные "Сальво", р. 43-44, б/у. Тел. 51-87-12.

●Спортивный комплекс, недорого. Тел. 4-77-02 вечером.

●Лыжи 2м, с черными ботинками, алюминиевыми палками, креплениями, р. 38, 39, 40. Тел. 52-37-79 в будни с 9 до 17 часов, Люда.

●Спортивную штангу из черного металла, 10 съемных блинов, общий вес 120 кг - 200 руб. Тел. 52-74-47.

●Желтый пояс б/у для каратэ. Тел. 51-17-35.

●Алоэ лечебное, 1 год, кактусы, эхинопсис, мамиллярию, каланхоэ. Тел. 6-90-27.

●Фиалки сортовые более 100 видов. Тел. 52-59-58.

●Красивый папоротник в офис или квартиру. Тел. 51-21-40 в раб. время, Петрова.

●Цветы: пассифлору, лахистахис, катарантус, маранту, инжир, диффенбахию, толстянку и др. Тел. 51-08-73.

●Отростки плодоносящих лимонов. Тел. 55-29-83.

●Сортовые фиалки, листья на рассаду. Тел. 51-06-31.

●Алоэ, кактусы, зебровку, птицемлечник, пальмы, хавортию. Тел. 52-73-67.

●В вашей квартире или офисе создаст атмосферу комфорта и уюта раскидистый красавец фикус 1,6 м. Тел.: 55-70-29, 55-43-96.

●Папоротник. Тел. 51-09-33.

●Каланхоэ на лекарство, алоэ с кол-вом листьев 10 пар или 20 штук, ухоженный, сочный, цена договорная. Тел. 52-64-51.

●Три ветки лечебного алоэ, 4 года, висячую бегонию и отросток крупноцветной бегонии. Тел. 51-15-07.

●Комнатные цветы: сингониум - 25 руб., молочай - 35 руб., сансивиерию, мурайю, аспарагус, розу - 40 руб. Тел. 56-29-77.

КУПЛЮ

●Гитару шестиструнную в хор. сост. Тел. 55-31-91.

●Электрогитару, дисторшн (DS-1), микрофон. Тел. 56-06-95.

●Жесткий футляр для взрослой скрипки б/у, недорого. Тел. 4-87-06.

●Монеты СССР срочно, 1 рубль от 150 у.е., высылаю каталог. От вас: купон б/о, конверт с о/а. Адрес: 620063, Екатеринбург, а/я 762.

●Зеленый пояс для каратэ б/у. Тел. 51-17-35.

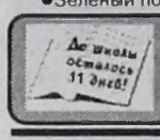

Букинист

ПРОДАМ

●Родничок 1-2 кл., естествознание 1-2 кл. Тел. 59-83-66.

●География 6 кл. (Герасимова), родная литература 5 кл. (Пушкарева), физика 7 кл. (Перышкин). Тел. 56-11-33.

●Русский яз. 10-11 кл. (Розенталь), мир в 20 веке 10-11 кл. (Сороко-Цюпа), глобальная география 11 кл. (Лавров). Тел. 56-09-79.

●Атлас по экономической географии 10 кл., алгебра 9 кл. (Алимов), сборник заданий по математике для письменного экзамена 11 кл. Тел. 56-09-79.

●Новая история 1800-1918 8 кл. (Юдовская), введение в обществознание 8-9 кл. (Боголюбова), литература 8 кл. (Беленький). Тел. 56-20-53.

●История России XIX век 8 кл. (Зырянов), ОБЖ 9 кл. (Топорков), география, население, хозяйство России 9 кл. (Алексеев). Тел. 56-20-53.

●Биология 6-11 кл., химия 11 кл., физика 9 кл., разные решебники, история 9 кл., география 11 кл., английский яз. за 10 год обучения. Тел. 55-06-17.

●Математика 2 кл., русский яз. 2 кл., решебник по геометрии 8 кл., раб. тетрадь "Happy English" 8 кл., черчение 6-7 кл., биология 6-7 кл., собачий пух. Тел. 555-171.

●Русский яз. 7 кл. (Баранов), алгебра 7 кл. (Макарычев), геометрия 7-9 кл. (Атанасян),"Happy English"-2 (Кузовлев) и тетради к нему, тетради для "Happy English"-2 7-9 кл. (Кауфман), химия 8 кл. (Рудзитис), новая история 1800-1918 гг. (Юдовская), ОБЖ 8 кл., новая история 1640-1870 гг. (Пунский), история России XIX в. (Зырянов). Тел. 55-29-34.

●Русский яз. 5 кл. (Разумовская), естествознание 5 кл. (Хрипкова). Тел. 55-25-01.

●Математика 5 кл. (Виленкин), естествознание 5 кл. (Калинова), словарь англ. для детей, словари по русскому яз., английский для международного сотрудничества (Бонк). Тел. 55-18-10.

●ОБЖ 8 кл. (Смирнов), немецкий яз. 8-9 кл. (Бим), география 8 кл. (Раковская), черчение (Ботвинников), решебник по геометрии 8 кл. (Атанасян), русский яз. 6-7 кл. (Бабайцева), алгебра 7 кл. (Макарычев), история древнего мира 6 кл. (Вигасин), алгебра 9 кл. (Алимов), алгебра 9 кл. (Макарычев), решебник по алгебре (Алимов). Тел. 55-35-86, Женя.

●"Happy English" 8 кл. и рабочая тетрадь к нему (Перегудова), зоология 7-9 кл., тетрадь с печатной основой 8 кл. (Гуфельд), English II Work book (Верещагина), введение в обществознание 8-9 кл. (Боголюбов), история России XX в. 9 кл. (Данилов),черчение 9 кл. (Ботвинников), атласы по географии за 6, 7, 8, 9 кл., 55 устных тем по английскому яз. для школьников (Журина), решение задач по геометрии 7-9 кл. (Погорелов), сборник заданий по алгебре 9 кл. для экзамена. Тел. 55-89-82, Настя.

●Математика 2 кл. (Петерсон, 2 части) и 3 кл. (4 части), новые - 70 руб. Тел. 55-35-20.

●Новая история 8 кл., русская речь 8-9 кл., алгебра 7,8 кл., география 9 кл., английский яз. 9 кл., английский Reader 9 кл., решебники по геометрии и алгебре 8 кл. Тел. 54-26-09.

●Геометрия 10-11 кл.(Погорелов),7-11 кл. (Атанасян), история древнего мира 5 кл. (Коровкин), история СССР 11 кл. (Островский),"Happy English"-1 (Верещагин), сборник задач по физике 6-7 кл. и 7-8 кл. (Лукашик), астрономия 10 кл. (Воронцов-Вельяминов), литература 7 кл. (Коровина), сборник задач по физике (Рымкевич), 9 кл.(Кикоин), 7,8 кл.(Перышкин), 11 кл. (Мякишев), 9 кл. (Буковцев), 10 кл. (Мякишев), природа России 8 кл. (Раковская), введение в обществознание 8-9 кл. (Боголюбов),сборник заданий по алгебре 9 кл. Тел. 54-51-77.

●Русская литература XIXв. (Юрьева) - 55 руб., история мировой цивилизации (Хачатурян) - 50 руб., решебник по физике 10 кл. (Шахмаев) - 15 руб., решебник по алгебре 10 кл. (Колмогоров) - 15 руб. Тел. 54-73-20, Юля.

●Русский яз. 10-11 кл. (Розенталь). Тел. 52-47-25.

●Английский яз. 8 кл. (Старков) - 30 руб. Тел. 52-47-25.

●Английский яз. для школ с углубленным изучением 6 кл. (Богородицкая). Тел. 52-47-25.

●Бунеев 3-4 кл. 1 часть, русский яз. 6 кл., естествознание 5 кл., б/у. Тел. 51-17-35.

●Английский яз. 10 и 11 кл. (Денисова). Тел. 51-28-97.

●История 7 кл. 1 часть (Жарова), история 8 кл. 2 часть (Кредер). Тел.: 51-12-69, 53-37-19.

●Решебник по геометрии 11 кл. (Атанасян) - 20 руб., сборник заданий по алгебре 9 кл. (Кузнецова) - 18 руб., сборник текстов для изложений 9 кл. (Рыбченкова) - 20 руб., английский яз. 6 кл. (учебник + Reader, Кузовлев), технология труда для мальчиков (Симоненко), ОБЖ (Литвинов), рабочая тетрадь по истории средних веков (Крючкова). Тел. 9-19-49.

●"Happy English"-3, история средних веков 6 кл. (Агибалова). Тел. 6-26-04.

●"Happy English"-2, природа России 8 кл., ествознание 5 кл., ОБЖ 5 кл., физика 9 кл. (Кикоин), решебник по алгебре 9 кл. Тел. 6-03-34.

●Практическое пособие по бухучету и др. учебники по специальности, общая биология 10-11 кл. (Полянский), русский яз. 7-8 кл. (Бархударов), история СССР 11 кл. (Островский), школьный словарь иностранных слов, школьный атлас бабочек, книга для чтения по новейшей истории 1917-1945 гг., химия 7-11 кл. (Рудзитис), аналитическая химия для мед. училищ (Полеес), анатомия человека (Гладышев), химия белка (Комаров), молекулярная химия (Галактионов), рентгеновские лучи (Власов), электроны (Шилейко). Тел. 4-82-12.

●Контурные карты по географии материков и океанов, по истории средних веков 7 кл., по физической географии 6 кл. - 8 руб., English 5 год обучения (Старков), б/у, в хор. сост. - 30 руб. Адрес: 9 мрн-85-19 после 19 часов.

ХУДОЖЕСТВЕННАЯ ЛИТЕРАТУРА

●Книги божественной милости (Шримад Бхагаватам), новые, недорого. Тел. 52-68-76.

●Библиотека всемирной детской литературы 58 томов, библиотека приключений 20 томов, толковый словарь В.Даля 4 тома, все в отл. сост. Тел. 53-30-94.

●Альбом "Вокруг Байкала", прекрасно иллюстрированный, отлично изданный, замечательный подарок для ваших иногородних друзей. Тел. 3-64-87.

КУПЛЮ

●Английский яз. 6 кл. (Кузовлев), биология 6 кл. Тел. 55-25-01.

●История России XX в. 9 кл. (Данилов), география: население и хозяйство 9 кл. (Алексеева). Тел. 55-29-34.

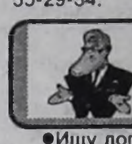

Ищу работу

●Ищу дополнительную работу домработницы, уборщицы, знание ПК. Тел. 52-50-74.

●Помогите в трудоустройстве (за вознаграждение) на госпредприятие с хорошей заработной платой. Девушка, в/о гуман., 28 лет, порядочная, ответственная. Тел. 4-92-84, адрес: Ангарск-41, а/я 4535.

●Готова подработать на того, кто заинтересован в прибыльности своего бизнеса. Тел. 54-42-08.

●Бухгалтер на самостоятельном балансе ищет работу, имеется большой опыт работы, ответственная, исполнительная. Тел. 530-114 после 19 часов.

●Молодая семейная женщина 28 лет ищет работу домработницы (2 дня в неделю по 7-8 часов). Порядочность гарантирую. Тел. 55-31-15 в любое время.

●Ищу работу уборщицей в офисе. Дом.тел. 51-83-03 после 17 часов.

●Ищу работу домработницы (54 года, опыт работы, рекомендации). Тел. 51-82-67 вечером.

●Ищу работу диспетчера на дому. Большой опыт. Тел. 6-25-07.

●Ищу работу на дому диспетчера или няни. Имею высшее педагогическое образование, большой опыт работы, круг влиятельных людей. Досуг не предлагать. Тел. 53-04-28.

●Ищу работу уборщицы. Тел. 6-23-12.

●Ищу работу штукатура-маляра. Тел. 56-17-62 после 18 часов.

●Молодая женщина, квалифицированный экономист, аудитор, главный бухгалтер, ищет работу в Ангарске, Иркутске. Конт.тел.: 6-98-63, 6-98-67, Марина.

●Ищу работу юриста по совместительству, большой опыт по составлению договоров, контрактов, исков, участие в арбитражных судах всех инстанций. Тел. 52-40-34 после 20 часов.

●Мужчина 38 лет ищет работу сторожа. Тел. 511-917.

●Мужчина, 33 года, без в/л, ищет работу личным водителем на легковом а/м по договоренности. Честен, лоялен. Тел. 54-51-15.

●Помогите в трудоустройстве (за вознаграждение) с хорошей зарплатой на госпредприятие. Тел. 55-38-74, для Лены.

●Мужчина, 43 года, ищет работу по совместительству водителя категории В, С, экспедитора, курьера и т.п., без в/п. Тел. 53-78-65.

●Водитель-профессионал ищет работу (стаж 15 лет, 33 года, загранпаспорт, исполнителен, пунктуален, опыт поездок в Маньчжурию). Тел.поср. 54-22-81.

●Водитель без вредных привычек на микрогрузовике ищет работу с 8 до 12 часов. Тел. 6-26-65.

●Парень 20 лет ищет любую работу. Тел. 54-29-24, Евгений.

●Молодой трудолюбивый человек ищет хорошо оплачиваемую работу сторожа, охранника, грузчика, сантехника, слесаря, кровельщика. Тел. 556-690 после 18 часов.



Зоопарк

●Найден спаниель в районе 51 кв-ла. Тел. 51-25-60.

●4 августа в 22 мрн потерялась собака (боксер, сука, 6 мес., тигровый окрас, правое ухо немного заломано). Помогите найти за вознаграждение. Тел. 51-16-89, адрес: 22 мрн-13-31.

●23 июня потерялся французский бульдог (4 года, кличка Билл, белый с черными пятнами, без ошейника, на глазу бельмо). Позвоните по тел. 52-76-89 после 13 часов, скучают дети.

●30 августа в с/о "Русские березы" (р-н Подсочки) потерялась собака, окрас серый, хвост колечком, толстая, зовут Ронда. Что-либо знающих просим позвонить по тел. 52-52-25.

●Продам щенков, помесь овчарки с лабрадором, окрас черный, родились 12 августа. Недорого. Тел. 55-69-82.

●Далматинцы, элитные щенки, кобели, рожд. 10.07.01 г. (отец - чемпион Америки, мать - чемпион России) - 6 тыс.руб. Тел. в Екатеринбурге (3432) 52-29-56.

●Молодой, энергичный, крупный французский бульдог ищет подругу. Тел. 51-88-61.

●Продам щенков ирландского терьера с отличной родословной. Тел. 54-41-94.

●Молодой красивый черный доберман ищет подругу. Тел. 52-83-31.

●Продам элитных щенков английского коккера от титулованных родителей классического окраса, 2 мес., по сходной цене. Тел.: 51-07-91, 56-23-42.

●Продам за умеренную плату стафтерьера (сука, 1 год 2 мес.). Тел. 56-90-69.

●Продам щенков далматинца (родословная, клеймо). Дорого. Тел. 51-50-23.

●Куплю соба



ДЛЯ КОШЕК И ВСЕХ ОСТАЛЬНЫХ

30 сентября состоится первая в Ангарске профессиональная выставка кошек. Приезжают эксперты из Иркутска и Красноярска.

Вас ждёт поистине незабываемое зрелище - персидская, британская, русская-голубая породы кошек.

Изюминка выставки - шоколадный корниш-рекс! Клуб любителей кошек "АРС НОВА" приглашает принять участие в выставке и беспородных кошек.

Выставка будет проходить во Дворце творчества детей и молодёжи для участников с 9, для зрителей с 10 часов.

Справки по тел. 6-30-07.

●Продам персидского котенка (1,5 мес.). Тел. 51-75-00 после 20 часов.

●Продам персидских котят (котики и кошечки) по 500 руб. Тел. 55-08-60.

●Отдам в хорошие добрые руки котенка, чистоплотный, кушает все, 2 мес. Тел. 51-66-18.

●Очаровательная пушистая трехцветная Марфа, 1,5 мес., от умной кошки, ждет добрую хозяйку. Тел. 3-61-60.

●Забавные котята от умной кошечки. Тел. 6-83-85.

●Отдадим в добрые руки красивых рыжих котят (отец абиссинский золотистый кот), 2 котика и 1 кошечка. Едят все, к туалету приучены. Тел. 6-37-33.

●Продам персидских котят с родословной. Тел. 6-30-07.

●Отдам красивую пушистую кошечку, трехцветная (кот перс, кошка сибирская, 2 мес., к туалету приучена). Тел. 51-54-83.

●Отдам в добрые руки котят (дымчато-белые, полосатые, милые мордочки, глазки - бусинки, дата рождения 27.08). Очень ждут вас. Адрес: 7 мрн-4-15.

●Продам дойную корову. Тел. 56-14-63. Адрес: п.Байкальск, пер.2-й Блочный, дом 4.

●Продам дойную корову, хорошую, 7 лет. Тел. 50-10-29. Адрес: Ангарск-14, 15 поселок, д.1, кв.40. Проезд автобусом № 5 до остановки "Дивизион".

●Продам хомячков. Тел. 55-76-38.

●Продам волнистых попугайчиков. Тел. 52-85-12.

●Продам волнистых попугайчиков разной расцветки, 2-месячных. Тел. 53-59-32.

●Продам цыплят разного возраста, петуха взрослого, цветного, взрослых гусей. Тел. 538-169.

●Продам клетку для птиц - 100 руб. Тел. 4-82-05.

●Куплю круглый аквариум 10-20 л. Тел. 53-05-14.

Благодарю

●Моя жизнь ночью с 3 на 4 сентября удержалась буквально на волоске благодаря находчивости **медицинской сестры БСМП Евгении Прохоровой.** Благодарен также **лечащему врачу Ларисе Ланченко и медсестре Александре Фарафонтовой.** Прошу через вашу газету **главного врача БСМП Кравченко** объявить этим людям благодарность. Ф.Петров, инвалид второй группы, ветеран Великой Отечественной войны.

●Благодарим за все своего любимого папу, мужа **Мелкого Александра Николаевича.** Счастья огромного, здоровья сибирского, любви фантастической. Семья.

●Выражаем большую благодарность **Руденко Дагмаре Митрофановне, директору МП "Флер"**, за чуткость, доброту, внимательность и неоценимую помощь в приобретении земли для нужд вспомогательного интерната № 2. Учителя, директор, дети-сироты интерната № 2.

Бюро находок

●В 78 кв-ле, возле 8,9 домов, найдена связка ключей. Тел. 52-21-37.

●Найдено страховое свидетельство государственного пенсионного страхования на имя Шевченко Галины Семеновны (г.Свирск). Тел. 52-21-37.

●В 58 кв-ле, за училищем, найдены ключи. Тел. 52-21-37.

●Найден ключ на трамвайной ост. "Ул.Зурабова". Раб.тел. 3-58-58.

●**В бюро находок (10 мрн, д.46, магазин «Бережливый», вход со двора) находятся документы Куницына А.Ю., Снегирева К.Э., Потаповой А.В., Картавых О.Ю., Шипицыной Т.И., Сергеевой А.И., Поповой А.В., Непогодина В.А., Шеремет В.В., Пуляевского А.М., Пуляевской С.Г., Маслакова Г.Н., Аладина В.А., Важенина В.Н., Каптыгина В.В., Осиповой В.М., Шаульского Н.Л., Гуламова М.А., Афоньшина Г.Н., Вегнер С.Ю., Москалева М.А., а также очки в светлой оправе, ключи, детская сиреневая босоножка, р.12, новая.**

Знакомства

ЖЕНЩИНЫ

●Ищу мужчину от 48 до 60 лет без в/п. Адрес: Ангарск-30, 702728.

МУЖЧИНЫ

●Молодой парень (19-185) без в/п желает познакомиться с девушкой. Телефон ускорит встречу. Адрес: Ангарск-38, 116486.

●Познакомлюсь с симпатичной девушкой 20-26 лет. Адрес: Ангарск-29, 1820195.

●Мужчина до 40 лет, без в/п, познакомится с девушкой, женщиной с заболеванием псориазом. Отвечу на телефон. Адрес: Ангарск-41, док. 12486.

●Симпатичный юноша, 20-180, без в/п, брюнет, желает познакомиться с девушкой. Желателен телефон. Адрес: Ангарск-16, 036578.

●Молодой мужчина 38-164, Дева, рабочий, без в/п, жилплощадью обеспечен, желает познакомиться с порядочной женщиной до 35 лет. Адрес: Ангарск-6, док. № 2500466338.

Сообщения

●Инвалид 2 группы с дочкой обращаемся за помощью о временной регистрации, работе. Ждем ваших предложений срочно. Будьте милосердны. Писать: Ангарск-25, до востребования, п/п XIV-ЕГ № 615284.

Переписка

●Привет, сообщенцы! Такое впечатление, что в Ангарске из хип-хопа один рэп развивается, а как же остальной хип-хоп. Граффити нет, один вандализм. Power Mover.

●Hi! Рысь, вы меня знаете не так хорошо, как хотелось бы! Вы обещали встретиться. RAVAGER. P.S. Твое любимое имя - это ответ на твой вопрос. Cleo, может, черкнешь о себе для меня, тебе привет!

●Уважаемый Sit(e)na(-c), нирвана есть конечное освобождение и спасение души! "Дуккха" - путь к двоякой участи, по индийскому эпосу "Прадшапати". RAVAGER.

●Hi! Ангел, я имел честь быть вам представлен на одном празднике! RAVAGER. P.S. Извини, но предыдущее сообщение я не писал, кто-то решил подшутить. Бродяжка, интересные мысли!

●Hi! Скай О'Малли, какой у тебя загадочный ник, он случайно не ирландский? RAVAGER. P.S. Лови большой приветик и не соизволишь ли ты со мной переписываться?

●Lia и Drakosha, сочту за честь принять вас в "моем" Ватикане! RAVAGER. P.S. Благодарю вас за столь высокую оценку! Кошечка и Зая, для дружбы я вам подойду?

●Человек Полуночи, о да! Это правда! Музыка - особый язык, не имеющий слов, но понятный сердцам. Что-то подсказывает мне, что ты музыкант. Это так? Айрин.

●Zik, но разве энергия не разумна? А разум не подвижен? Формула проста: материя=энергия=сознание. Но не это важно. У Бога тысячи имен. Айрин.

●Агент Малдер, Призрак, Sit(e)na(-c)! Вы мировые ребята! Будем знакомы. Я шлю вам нежные поцелуи и последние ромашки. Я - ласковая сестренка Гейзера, теплый горный источник. Горячо обожаю вас и была бы счастлива удостоиться вашего внимания. Особенно твоего, милый А.М. Всем пушистый приветик! Т.Г.И.

●Sit(e)na(-c)! Будь осторожен. Несмотря на некоторую самонадеянность с твоей стороны, излишний интерес (в т.ч. мой) к твоей персоне чреват разочарованиями. Упорно набивающийся в друзья Гейзер.

●Ищу хороших друзей! Обо всем и всех имею собственное суждение. Знаю любовь и боль, но не хочу больше в одиночестве пропадать! Умею ценить настоящую дружбу! Жду отзывов. Гейзер.

●Милый Sit(e)na(-c), теперь у меня есть мечта - подружиться с тобой. Таких замечательных, как ты, так не хватает в куче мусора с громким названием "жизнь"! Гейзер.

●Поклонники гр."Ария", вот я и нашел вас, ангарские арийцы. Ветер легко собьет с дороги, если в скитаньях ты одинок. Так дайте же руку мне. 665816, в/ч 3466 "М", Истинный Ариец.

●Я рожден, где сливаются сила и пламя, где папаша - вулкан дарит ласку своим сыновьям. Мне друзья ветер, солнце, долина и камни, облака, что для неба курят фимиам. Гейзер.

●Неужели в "Переписке" так мало людей, которым есть что сказать, кроме споров о бренном и взаимного грязеизлияния? Не верю. С радостью отзовусь на любую содержательную мысль в мой адрес. Гейзер.

●Жизнь - это самое жуткое, на что способна вселенная. Жизнь человека - песочные часы, время - песок, стекающий вниз - в ад, в геенну, место вечных мук, жизнь - дорога в преисподнюю. Marilyn Manson. P.S. Жизнь - это неизбежность.

●Дорогие переписчики, передаю вам всем огромный привет. Я здесь новенькая. Пишите все кому не лень. Фрейя (13-160).

●Уважаемый Мысли Вслух, надеюсь, вы уже приехали. А насчет вашего предложения попереписываться - то я согласна. Ангел.

●Иногда терпение перерастает в большую страсть... Девчонка.

●У нее зеленые глаза и рыжие волосы. Лицо с правильными чертами. Как ангел. Девчонка.

●Zhunder! Кто твой любимый автор? И что из фантастики ты предпочитаешь: классику или современную? Ангел.

●Дорогой Sit(e)na(-c)! Вы мудры, и мне это нравится. Вы, видимо, гуманитар, а я владею техническими знаниями. Так что извините за невежество. Ангел.

●Funny Fucker, в библиотеки сейчас мало кто ходит, а значит, редко кого встретишь. У меня опускаются крылья перед твоим невежеством. Ангел.

●Привет, Ириска! Мне 17 лет. Мой любимый автор Роман Золотников. С уважением Ангел. P.S. Твой любимый автор детективов кто?

●Привычка сломалась, в сердцах пустота. Немного осталось, наш путь - в никуда. Но радость, что тянет в безмерную синь, лишь памятью станет в стенах Шаолинь. Айрин.

●Народ, кто-нибудь может объяснить, почему в слове рэппер две "п"? Это выглядит так же нелепо, как роккер. Ева.

●Моим подругам Каринке, Оксанчику и Юльке-пульке огромные пламенные приветы. Я вас люблю! Ева.

●Скай О'Малли, приятно познакомиться. Мое имя Ева. А что такое Иннесфана?

●Гексоген, а вам не кажется, что вы злоупотребляете рабочим местом? Айрин.

●Hi, Химера! Раз уж ты "истинный ариец", то большое тебе рэпперское Yo! Ладно, проехали. С русским совсем плохо, да? "Как будто" пишется без дефиса (это черточка такая). RrEsta.

●Margana, привет! Спасибо тебе за привет. Я с тобой согласен, что рэп - это не отстой. Funny Fucker, какую ты фигню слушаешь тогда? Q*P.

●Кузька&Пятачок! Вам тоже большой приветик. Я ездил отдыхать, а как у вас дела, но верно все OK!!! B@D BOY. P.S. Приветы Пантере&Рыси, Fax'у и всем, всем. (A.G.)

●Привет всем! Я Bunch (16-180). Танцую брейк в "B-Dance Style Crew". Увлекаюсь компьютером и т.д. и т.п. P.S. Жду новых знакомств.

●Ты здесь никому не нужен, ты это знаешь. В этом сумраке ночном ты все хуже мыслишь, своим друзьям не доверяешь, и ты правильно поступаешь. Этот мир тебе чужой, и ты здесь маленький такой. Но ты все преодолеешь, я это точно знаю. А я лишь в ужасе на этот мир свои глаза закрываю. RrEsta.

●Пусть душа моя кричит от боли, пусть в глазах стоит сплошной туман. Лучше камнем быть, чем жить по чьей-то воли. Этот путь я выбрал сам. Ангельская пыль.

●Гексоген, у меня та же проблема. Просто дня не могу прожить без песен "Арии" "Закат" и "Ангельская пыль". Пиши мне, будем сходить с ума вместе. Ангельская пыль.

●Когда приходит ночь на землю, то оживаем мы. Мы вместе, наша сила вечна, не избежать беды. Мы поднимаем свое знамя сильнее всех. Вода и Пламя.

●Привет! Мой ник Свобода Мнения. Хочу найти друзей по переписке. Отдельный салют Lia и Drakosha, Исидоре, Б.Е.С. и Последнему герою. Свобода Мнения.

●Пятый Элемент, Funny Fucker and Kiki, я смотрю, вы в "Переписке" наводите порядок. Давно пора! Согласная с вами Свобода Мнения.

●Лично Студенту Васе. Привет, Вася! Меня радуют твои приколы про спирт. Напиши парочку таких на ник Свобода Мнения или LiBerty.

●Питру! Это переписка для всех! Здесь многие младше тебя, и хоть для тебя мы и малолетки, но ты для нас переросток. Свобода Мнения.

●Привет, Lia и Drakosha! Lia, ты меня знаешь, я все-таки решилась написать. Кстати, посылютуй мне, ну please! Свобода Мнения.

●Исидора, Б.Е.С. и Последний Герой, напишите о себе на ник Свобода Мнения. Исидора, мы, может, знакомы?

●Разыскивается БЕЛКА. Особые приметы: рыжая и пушистая. БЕЛКА (настоящая), откликнись и напиши о себе на ник Свобода Мнения.

●Revager, кто ты? И откуда ты знаешь о моих (а также о Рысенкиных и Ангела) личных отношениях с кем-либо? Пантера. P.S. Не лезь в мои дела и в мою жизнь.

●Хай, переписчики и переписчицы! Вот и я - я снова с вами. Пишите и не забывайте меня, ведь я - Пантера. P.S. Zarraza, ты поступил или нет? P.P.S. АлисА, передаю тебе пушистый МЯУ!

●Наюшки, Revager! Во-первых, сестренка Ангела - это я.Во-вторых, я клево отдохнула, и, в-третьих, я тебя не знаю. Пантера. P.S. Огромный привет Рысенку, Zarraze, Пятому Элементу, Призраку.

●Как дела? Легко критиковать, но труднее хип-хоп любить, в культуре жить, чтоб потом не было стыдно. Я хочу сделать так, чтоб уважали мою Россию. Привет, Sep. ШУМ.

●Пацаны, вы кто такие? Это чё, Yo новая тусовка, Yo. Я против фашистов, я люблю рэп, дай мне булку заливного, я тебе рэпа спою. Yo! ШУМ.

●Sep! Выдели хип-хоп из толпы, чтобы он звучал покруче металлики! Yo! ШУМ.

●Zzool, в кого ты влюблена? А я? Ты сходила на почту? Ты знаешь, кто я, я знаю, кто ты.

●Hi, мы тут новенькие, нам по 13 лет. Перепатетик и Neo.

●Пятый Элемент, до 15, нам тоже охота общаться. Перепатетик и NEO.

●Yo, Sep! Как дела? Ты на меня не обижаешься, что я маленько почитала в твоем ежедневнике? KARA.

●Funny Fucker, я с тобой! Давай вместе уйдем в Интернет и будем переписываться по электронной почте. Согласен? KARA.

●Привет рэпперам! Я тоже люблю рэп, рэп, рэп и еще раз рэп. И хочу вписаться в вашу тусу. Вы не против? KARA.

●Эй, брейкеры! Есть такие в Ангарске? Отзовись! Подскажите кто-нибудь, где открылась ангарская брейкерская школа. Адрес: Ангарск-6, № 9851042, Power Mover.

АФИША Афиша АФИША Афиша АФИША

ДК "Современник"

☎ 54-50-84, 54-50-90

30 сентября гостеприимный клуб "Муза" приглашает всех своих друзей на вечер **"Уж небо осенью дышало".** Проводится конкурс на лучшее стихотворение об осени.

Мы ждем вас в 18.00 в КТЗ

1 октября - вечер отдыха **"Нам года - не беда!"** Для вас: в театральном зале - концерт лучших коллективов дворца, в КТЗ - танцевально-игровая программа. **Приходите получить заряд хорошего настроения и бодрости!**

Вход свободный. Начало в 18.00.

2 октября - празднование Дня пожилого человека. Приглашаем неработающих пенсионеров АЭХК. В программе: концерт творческих коллективов, чаепитие, танцы, песни, игры.

Вход по пенсионным удостоверениям АЭХК. Начало в 15.00. Тел. для справок 54-50-84.

Под эгидой фестиваля **"Сияние России"** ДК "Современник" приглашает **11 октября** на концерт заслуженного артиста России (г. Москва) Леонида ХАРИТОНОВА - бас.

Начало в 19.00

7 октября ждем вас на праздничный концерт "Мой край родной, тебе всех муз творенье" с участием творческих коллективов дворца.

Начало в 16.00 в театральном залѐ. Вход свободный.



4 ноября приглашаем на шоу-конкурс **"Невеста года".** Вас ждет праздник красоты, изящества, нежности, романтики и любви! Генеральный спонсор конкурса - торговая марка "Сновидение" - уникальные подушки и одеяла.

После шоу вечер продолжится в КТЗ - ДИСКОТЕКА!

Билеты заказывайте заранее. Начало в 18.00

Премьер-Видео видеотеатр

Репертуар с 29.09.2001г. по 05.10.2001г.

DOLBY DIGITAL



15.00, 17.10 - "Подводная лодка U-571".

Великолепный зрелищный фильм, рассказывающий об американских подводниках, которые в годы второй мировой войны сумели завладеть немецкой шифровальной машиной "Энигма", позволившей ускорить разгром вермахта. "Оскар-2000" за лучшие звуковые эффекты.

В главных ролях: Мэтью МакКонохи, Джон Бон Джови.



19.00 - Создатель известных фильмов "Жанна д'Арк", "Крикуны", "Двойник" режиссер Кристиан Дюгей представляет мощный, высокобюджетный, скоростной, насыщенный действием и спецэффектами фильм **"Искусство войны".**

В главной роли Уэсли Снайпс.

21.00 - Увлекательная романтическая комедия **"Чего хотят женщины".**

В главных ролях: Мел Гибсон, Хелен Хант.

Несчастный случай наделяет главного героя уникальным даром - читать женские мысли. Эти сверхъестественные способности дают ему немало возможностей, увлекая в водоворот любовных приключений и комичных ситуаций. Но можно ли действительно понять, чего хотят жещины?



Стереозвук в формате "Dolby Digital Surround RF"
и великолепное изображение на большом экране - вы окажетесь в центре фильма.
Проезд трамваем № 5 и 6 и автобусом № 4, 7, 8 до остановки "12 микрорайон". Центр досуга детей и молодежи. Телефон 6-11-82.

ПОШЛИ В КИНО!

К/т "РОДИНА", тел. 55-41-02

27-30 - Премьера молодежной комедии " "Где моя тачка, чувак?"
1-7 - "Кровь и вино", в главной роли Джек Николсон.

Начало в 15, 17, 19 часов.

Дети, для вас!

27-30 - "Тарзан", премьера.
1-7 - "Тайна жителей Луны".

Начало в 13 часов.

К/т "МИР", тел. 53-24-18



27-30 -Премьера мистической кинокомедии "Никки, дьявол младший".
1-7 - "Дом свиданий".

Начало в 15, 17, 19 часов.

Дети, для вас!

27-30 - "Жар-птица".
1-7 - "Тарзан", премьера.

Начало в 13 часов.

К/т "ПОБЕДА", тел. 52-36-23

27-30 - "Кровь и вино", в главной роли Джек Николсон.
1-7 - Премьера мистической кинокомедии "Никки, дьявол младший".

Начало в 15, 17, 18.30.

Дети, для вас!

27-30 - "4:0 в пользу Танечки".
1-7 - "Жар-птица".

Начало в 13 часов.

Скоро! Премьера "Крокодил Данди в Лос-Анджелесе".

Он слышал, что в Лос-Анджелесе дикие нравы, но не знал, что настолько... Сценарий и в главной роли Пол Хоган.



ДК "Строитель" ☎ 52-33-73

Декада инвалидов.
28.09 - Для ОО "Мир" **литературная гостиная.** *Начало в 14.00.*
29.09 - Приглашаем жителей города и гостей на танцевальный вечер **"Кому за 25."** *Начало в 22.00.*
30.09 - Вечер отдыха в клубе **"Будем знакомы"** для среднего и старшего возраста. ***Начало в 18.00.***
3.10 - для инвалидов ОО "Мир" **праздник урожая с развлекательной программой.** ***Начало в 14.00.***



4 октября в 19 часов
ДК "СОВРЕМЕННИК"
представляет КОНЦЕРТ КОМАНДЫ КВН

"УРАЛЬСКИЕ ПЕЛЬМЕНИ" -

чемпионов 2000 года.
Справки по тел.:
54-78-54, 54-50-90.

ДК "Энергетик" ☎ 52-27-88

03.10 - праздник **"Сердце всегда молодо"** в рамках празднования **Дня пожилого человека.** Приглашаем всех, кому за 55 лет, умеющих петь, вязать, рисовать, мастерить, и любителей комнатных растений.
Заявки принимаем до 30.09 в ДК.
Всех участников и зрителей ждет огромный сладкий сюрприз.

Начало в 16 часов.



ДК нефтехимиков ☎ 52-25-22

Взрослые и малыши!

30 сентября "Карлсон вернулся!"

Самый смелый, самый умный, самый веселый в мире Карлсон ждет своих друзей в 12.00.

Билеты в кассе ДК.



Специальный выпуск НТА и "ВРЕМЯ"
ПИРАМИДА
№ 38 27 сентября 2001 года

ЗАВОД "АНГАРСКСТРОЙМАТЕРИАЛЫ" ПРЕДЛАГАЕТ:

ГИПСОБЛОКИ,
ЛИНОЛЕУМ,
КЕРАМИЧЕСКИЕ ИЗДЕЛИЯ
И ДРУГИЕ
ОТДЕЛОЧНЫЕ МАТЕРИАЛЫ.



Вас ожидают: в отделе магазина "Европа", расположенном по адресу: ул.К.Маркса,6. Рынок »Шанхайка«, каб. 26.

По вопросам оптовых и розничных покупок обращаться: ЗАО "Ангарскстройматериалы".

Тел.: 57-48-66, 9-44-66.

Металлические двери, решетки в кредит.
Теплицы - предоплата 50%.

ЦИНКОВАНИЕ ТЕРМОДИФФУЗИОННЫМ СПОСОБОМ МЕТИЗОВ И ДР.

Тел. 57-81-67, 57-81-68.

МУП "РЕМБЫТТЕХНИКА"

- Ремонт холодильников.
- Изготовление металлических решёток, дверей с утеплением и декоративным оформлением.
- Остекление балконов.

Тел.: 52-33-06, 005.



Дамы и барышни! Для вас!
Осеннее поступление костюмных тканей
производства России, Германии, Чехии, Кор.
Представляем коллекцию тканей с московской выставки-2001.
Ждем вас в магазине "Сибирячка", отдел "Ткани".

Стиль Байкал
г. Ангарск, пос. Майск, ул. Тельмана, 12
51-29-40, 51-20-45

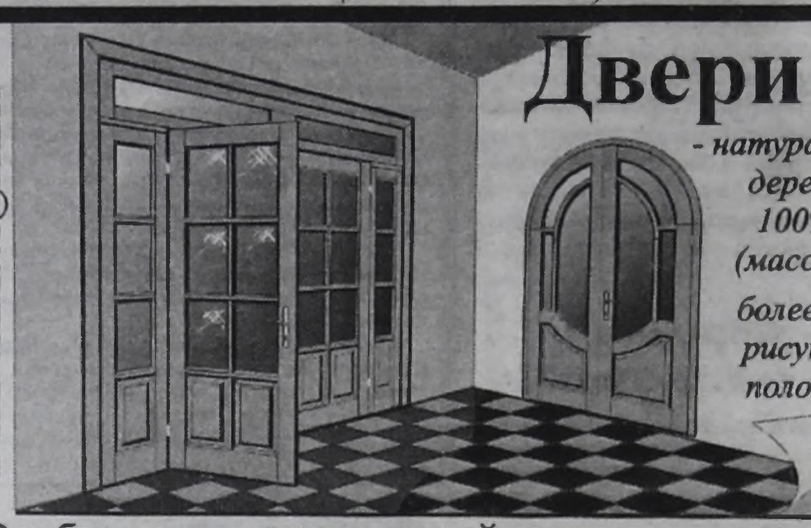

Двери:
- натуральное дерево 100% (массив)
более 250 рисунков полотен

E-mail: soha2001@mail.ru

Особые условия для дизайнеров и архитекторов

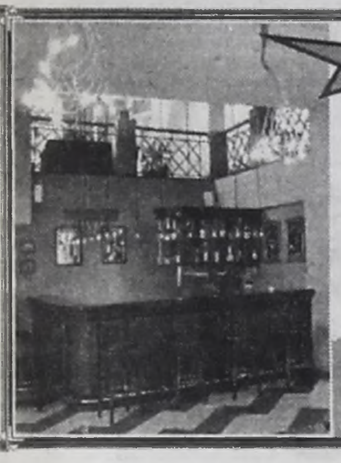

Внимание! С 20:00 теперь
живая музыка, живой звук.
Предлагаем новое меню.
Обслуживание достойно вашего уровня.
Ждем вас в ресторане
"Белые ночи".
Требуется кассир со знанием ПК.
51-13-00, 51-13-13.

г.Ангарск Тел. 51-80-96, 53-06-96.
ООО "Шугар Байкал"
САХАР 25/50 кг. (Россия)
Доставка на дом и в магазины.
г. Иркутск Тел.: 37-22-77, 27-22-96.

REGION TRADE
Оптовикам скидки
Всегда в продаже:
САХАР РОССИЙСКИЙ
От мешка и до вагона.
Тел.: 53-25-89.
ул. Чайковского, 2а. Реалбаза.

НТА дарит всем ангарчанам
20% скидку
на заказ одного музыкального поздравления в программе "НТА-презент" до 30 сентября.
Заказы принимаются при предъявлении этого купона. Ксерокопии не принимаются.
Приходите в наш офис по адресу: 6 мрн-17-75.

Мы поможем вам расширить ваш телевизионный мир.
Мы подскажем, как достичь разнообразия и полноты приема развлекательных и информационных программ.

Если вам нужна широкополосная антенна или телевизионный кабель (от 3 рублей), обращайтесь к нам по адресу:
6 мрн, д.17, оф.75,
в рабочие дни с 18 до 21 часа.

Прекрасное соотношение ЦЕНЫ И КАЧЕСТВА!

●Продаются элитные щенки мастино-неаполитано, крупные, привитые. Тел. 51-31-67.

●Срочно продаю дачу в обществе "Преобразователь природы" № 49 (около онкологии). Тел. 53-38-55.



СЕРДЦА ВАШИХ БЛИЗКИХ И РОДНЫХ СОГРЕЕТ НАШЕ
"Доброе тепло"!
Обогреватели "Доброе тепло" вы можете приобрести по адресу: 6 мрн, д.17, оф. 75.

ЧАСТНЫЕ И КОММЕРЧЕСКИЕ ОБЪЯВЛЕНИЯ

НЕДВИЖИМОСТЬ

ПРОДАЮ

●Дом в с.Ново-Жилкино. Тел. в Усолье-Сибирском 4-74-27.

●Гараж в а/к "Восток". Тел. 50-97-39.

●Срубы бани, дома. Тел. 51-28-02 вечером.

КУПЛЮ

●Комнату, квартиру. Тел. 533-329.

●Место под гараж, коробку гаража в ГСК-1, гидромуфту к а/м "Ниссан-Атлас". Тел. 510-180.

МЕНЯЮ

●3-комн.кв-ру улучш. план. (32 мрн, 69,5/48,1) на 2- или 3-комн. кв-ру не менее 36 кв.м и 1-комн.кв-ру. Тел.: 51-15-54, 51-36-87.

АРЕНДА

●Сниму гараж на любой срок. Возможна предоплата. Тел. 52-74-51 после 18 часов.

●Сниму гараж. Тел. 55-91-15.

АВТОМОБИЛИ

ПРОДАЮ

●А/м "Москвич ИЖ-2715" шиньон 1994 г.вып. - 28 тыс.руб. Тел. 55-57-97.

●М/а "Хундай-Грейс" 1994 г.вып. Варианты. Тел. в Усолье-Сибирском 4-74-27.

●А/м ВАЗ-21053 1993 г.вып., мелкий внешний ремонт - 35 тыс.руб. Тел. 52-30-30.

●А/м "Тойота-Камри" 1991 г.вып., дизель. Тел. 556-850.

●А/м "Т-Калдина" 1996 г.вып., 4ВД, литье. Тел. 52-36-21.

●А/м РАФ-22031 пассажирский в хорошем состоянии. Тел. 54-60-18.

КУПЛЮ

●Автобус ПАЗ "Таджик" на ходу. Тел. 52-36-21.

РАЗНОЕ

ПРОДАЮ

●Лодочные моторы "Вихрь-30", "Вихрь-25". Тел. в Усолье-Сибирском 4-74-27.

КУПЛЮ

●Пианино. Тел. автоответчик 54-20-68 в любое время.

АРЕНДА

●Возьму в аренду балансировочный станок. Возможен выкуп. Тел. 56-22-85.

ДОМАШНИЙ ЗООПАРК

●Продаю коз дойных и козочек. Тел. 51-32-92.

УТЕРИ

●Утерянный паспорт 2597 № 036337 на имя Кокориной Ирины Геннадьевны считать недействительным.

НТА
Ангарск, 6 мрн, д. 17, оф.75,
Для писем: 665832, Ангарск-32, а/я 5772.
e-mail: nta@irmail.ru
телефоны: редакция
информации 6-88-71
отдел рекламы 51-74-56
факс 51-74-56
Ответственная за выпуск Полякова Е.М.
Р/с 40702810000000000073
БИК042505725
Кор.сч. 30101810300000000725
в Ангарском филиале "Ит-банка"
Учредитель газеты "Пирамида"-НТА. Ответственность за содержание рекламных объявлений несет рекламодатель. Точка зрения авторов публикаций не обязательно отражает точку зрения редакции НТА.
Тираж 28.100 экз.
Регистрационный № И-0195 Издатель: ЗАО РИФ "ВРЕМЯ"

Стоматологический центр
«ЕВРОДЕНТ»
Консультации бесплатно
Предлагаем в уютной, бесстрессовой атмосфере получить все виды лечения и протезирования зубов с высококачественным обезболиванием, а также исправление аномалий прикуса у детей и взрослых.
Адрес: Ангарск, 50 кв-л, дом 2, тел. 52-66-77, ост. трамвая «Московская», с 9 до 19 часов, суббота и воскресенье выходные.
Европейские стандарты.
Гарантированный инфекционный контроль.
Лицензия областного комитета здравоохранения № 000550-000554.

Уважаемые ангарчане и гости города!
Санаторий-профилакторий СПАО АУС
"Жемчужина"
приглашает ВАС на лечение и отдых
по путевкам и курсовкам
К вашим услугам обширный комплекс медицинских услуг, солярий, сауна, бассейн, косметический кабинет, визаж-студия.
Низкие цены!
Справки по тел.: 6-25-29, 98-81-66, 95-50-68.

Ангарский филиал
ОАО "Русская страховая компания"

уже 7 лет работает на страховом рынке Иркутской области.

В 2001 году в состав учредителей компании вошла крупная страховая группа "Лукойл", что позволяет с уверенностью говорить о новых перспективах развития ОАО "Русская страховая компания".

Наши специалисты ответят на ваши вопросы по адресу: г.Ангарск, 206 кв-л, д.3, оф. 1-4, тел. 54-16-30.

НЕЗАВИСИМЫЕ ОЦЕНЩИКИ ВИКТОР РЕПИН И ТАТЬЯНА МАЗУРОВА

ОЦЕНКА ПО ЛИЦЕНЗИИ

№000397 и 000396 от 28.08.2001 г.

Стоимости предприятий (бизнеса), недвижимости, машин, оборудования и транспортных средств (оценка без лицензии квалифицируется как незаконное предпринимательство).

Ангарск, ул. Зурабова, 3. Тел.: 66-7-88, 3-45-36.

ТОРГОВО-ПРОМЫШЛЕННАЯ ПАЛАТА ВОСТОЧНОЙ СИБИРИ АНГАРСКИЙ ФИЛИАЛ

оказывает следующие услуги:

1. Экспертиза количества и качества продовольственных и непродовольственных товаров, комплектности оборудования, включая автодетали, запасные части.
2. Экспертиза леса-пиловочника, пиломатериалов по количеству и качеству.
3. Экспертиза личного имущества граждан по судебным искам.
4. Сертификация услуг розничной торговли.
5. Услуги таможенного брокера.
6. Экспертиза экспортируемых и импортируемых товаров с определением кода ТН ВЭД.
7. Выдача официальных справок по внешнеторговой и внутрироссийской стоимости товаров и официальному курсу валют.
8. Предконтрактное консультирование и экспертиза контрактов.
9. Разработка договоров, внешнеторговых контрактов, соглашений, протоколов и т.д.
10. Переводческие услуги и заверение переводов внешнеторговых и иных документов, включая перевод и заверение личных документов граждан.
11. Поиск зарубежных и отечественных партнеров для предпринимателей.

Адрес: Ангарск, 11 мрн, дом 7/7а, тел./факс 6-59-87.

Аттестат аккредитации экспертной организации от 28.06.2000 г.
Лицензия № 21000/0009 от 7.07.2000 г.
на осуществление деятельности в качестве таможенного брокера.
Лицензия № 12У18 от 13.04.2001 г. на сертификацию услуг розничной торговли.

ТЕПЕРЬ И В АНГАРСКЕ

www.oneka.narod.ru

Художественный Центр "ОНЕКА-АНГАРСК"

ЛЮБИМОЙ КАРТИНЕ - ДОСТОЙНУЮ РАМУ!

ПРЕДЛАГАЕТ:

изготовление рам для картин, дипломов, лицензий, грамот, зеркал по Вашим размерам в короткие сроки из качественного багета английской фирмы "EMAFYL".

Любая форма оплаты.
Скидки.
Художникам - особые!
Тел/факс: (3951) 53-50-50

E-mail: oneka@mail.ru

"САКУРА"

НЕДВИЖИМОСТЬ

ТИП	РАЙОН	ЭТАЖ	ПЛОЩАДЬ			БАЛ. ТЕЛ.	С/УЗЕЛ	ЦЕНА Т.РУБ.
			общ.	жил.	кух.			
1-комн.	6а мрн	1/5	32.7	16.4	8.2		разд.	155.0
1-комн.	6а мрн	1/4	36.0	17.6	8.4		разд.	150.0
1-комн.	8 мрн	4/5	33.0	17.0	8.6	Б	разд.	190.0
1-комн.	12а мрн	3/5	32.6	16.8	8.3	Б	разд.	180.0
1-комн.	179 кв-л	1/5	30.3	17.5	6.0		совм.	150.0
2-комн.	12 мрн	4/5	42.0	26.5	6.0	Б	совм.	200.0
2-комн.	15 мрн	1/5	45.2	28.2	6.5		совм.	180.0
2-комн.	17 мрн	1/5	50.5	31.0	9.0	Т	разд.	230.0
2-комн.	80 кв-л	2/4	45.0	25.2	8.5	Т	совм.	260.0
3-комн.	95 кв-л	5/5	58.0	42.0	6.0	Б	совм.	250.0
3-комн.	177 кв-л	3/5	перепланировка			Б	совм.	350.0
3-комн.	278 кв-л	1/5	67.2	39.4	12.0		разд.	280.0
3-комн.	33 мрн	3/5	100.0	58.9	17.0	2Б/Т	совм.	34т.у.е.

ОБМЕН, КУПЛЯ, ПРОДАЖА САКУРА **☎ 54-33-32 www.sakura.da.ru**

Denis' School

АНГЛИЙСКИЙ для всех!

Скидка 7 % до 30 сентября!

Школьникам и студентам до 15 октября скидка 10 %!

Адрес: Ленинградский пр-т, 6, МОРУЦ, каб. 410. Тел. 6-20-39.

Лиц. А 934713 от 18.07.2001г.ГУОПО Адм. И.О.

УСЛУГИ

Изготовим металлические двери, гаражные ворота.

Грузоперевозки МАЗ-полуприцеп. Тел. 53-06-44.

●Медицинская помощь при запоях. Тел.: 54-63-72, 9-71-63. Лиц. № 000244 ИО от 19.08.99 г. обл. Л-АК.

●Ремонт шуб. Тел. 52-57-29.

●Ремонт швейных машин. Тел. 55-47-22.

●Перепланировка, евроремонт. Тел. 6-99-75.

●Ремонт кв-р. Тел. 56-10-67.

●Перегородки, оконные и дверные проемы из гипсокартона. Мелкий ремонт. Тел. 52-91-40.

●Отделка. Полы (паркет). Кровля. Тел. 6-76-69.

●Установка замков, отделка дверей. Тел.: 56-08-87, 55-64-03.

●Быстро, качественно рамы на лоджии, балконы. Остекление. Тел. 4-35-93.

●Изготовление оконных и дверных блоков. Тел. 533-535.

●Эл. проводка. Тел. 53-00-63.

●Эл. проводка. Тел. 53-48-62.

●Перетяжка мягкой мебели, переделка.Тел. 52-41-62.

●Обтяжка мебели. Качество. Быстро. Тел.56-18-36.

ЭМАЛИРОВКА ВАНН.
Технологии. Качество. Гарантии.
☎ 537-396.

●Ремонт телевизоров. Тел. 3-13-49.

●Ремонт телевизоров, пультов ДУ. Тел. 55-60-95.

●Ремонт TV. Гарантия. Без выходных. Тел. 52-89-29.

●Ремонт телевизоров. Гарантия качества. Тел. 6-09-09.

●Ремонт телевизоров. Недорого. Гарантия. Тел. 6-12-68.

●Ремонт TV. Недорого. Без выходных. Тел. 6-04-55.

●Ремонт телевизоров, недорого, гарантия. Тел. 3-69-94.

●Ремонт TV, в/м. Тел. 510-257.

●Ремонт цв. п/проводниковых TV. Пенсионерам скидка. Тел.: 52-76-73, 3-49-30.

●Ремонт TV. Тел. 53-00-05.

●Грузоперевозки а/м "Газель". Тел.: 53-06-17, 0-63.

●Перевозки. Тел. 52-60-96.

●Перевозки. Тел. 6-29-76.

●Перевозки. Тел. 51-17-69.

●Перевозки. Тел. 512-696.

●Перевозки. Тел. 53-28-40.

●Грузоперевозки, услуги грузчиков. Тел.: 373-84, 55-32-75.

●Перевозки. Тел. 55-42-35.

●Грузоперевозки а/м "Газель". Тел. 558-758.

●Грузоперевозки. Тел. 317-79.

●Перевозки. Тел. 53-31-17.

●Грузоперевозки а/м "Газель". Тел. 56-18-67.

●Доставим шлак, песок, гравий. Тел. дисп. 510-544.

●Доставим песок, шлак, гравий. Тел.дисп. 6-14-39.

Примем радиодетали с содержанием драгметаллов.

Тел. 9-19-43

с 11 до 19 часов.

Рег. уд. № 3140 ВСГИПН от 07.08.2000 г.

Предъявителю купона - скидка!

10% скидка на постельное бельё, подушки, одеяла по новейшим технологиям.

До 15 октября!

Адрес: ТД "Бархатный", 3 этаж П №81, ост. трамвая №№ 5,6 "Социалистическая"

ГОСУДАРСТВЕННАЯ СЛУЖБА ЗАНЯТОСТИ

Ангарский городской центр занятости населения

Приглашаем работодателей к сотрудничеству на взаимовыгодных условиях.

Вы получаете нужных специалистов - мы готовы на договорной основе частично компенсировать расходы по оплате труда.

Обращаться в центр занятости, ул. Ворошилова, 65, каб. 14,15. Телефон для справок 53-54-55.

ГОСУДАРСТВЕННАЯ СЛУЖБА ЗАНЯТОСТИ

Ангарский городской центр занятости населения

Вниманию выпускников высших и средних учебных заведений, а также профессиональных училищ!

Вы получили хорошую профессию, но пока не смогли трудоустроиться? У вас нет опыта работа по выбранной специальности?

Не отчаивайтесь! Служба занятости населения поможет решить ваши временные затруднения. Мы трудоустроим вас по программе "Молодежная практика" на предприятия города и возьмем на себя гарантию выплаты вам заработной платы.

Это выгодно для вас: вы на практике закрепите полученные знания и у вас появится реальный шанс остаться работать в этой организации постоянно.

Не теряйте времени, обращайтесь в Ангарский городской центр занятости населения по адресу: ул. Ворошилова, 65, информационный зал.

КВАРТПЛАТА

Городской узел почтовой связи по многочисленным просьбам жителей города заключил договор по приему квартплаты от ПЖРЭП в отделениях почтовой связи.

Прием будет осуществляться с 1 октября 2001 года в следующих отделениях:

6, 8, 12, 16, 24, 25, 26, 30, 31, 32, 34, 35, 36, 38, 41.

А также во всех отделениях принимается плата за коммунальные услуги:

газ,
электроэнергию,
воду,
радио.

Администрация АГУПС.

Консультационная фирма "Школа предпринимателей"

Лицензия А 93644

●Создание, реорганизация, ликвидация коммерческих и некоммерческих организаций
●Создание и ликвидация филиалов и представительств.
●Ликвидация, банкротство предприятий.
● **Представительство в гражданских и арбитражных судах.**
●Защита прав налогоплательщика.
●Оформление договоров по отчуждению акций.
●Оформление крупных сделок и сделок с заинтересованными лицами.
●Защита прав потребителя и продавца.
●Составление ходатайств, писем, жалоб, запросов в различные организации.
●Консультации и оформление сделок с недвижимостью.

Адрес: г. Ангарск, ул. Героев Краснодона, 15 (47 квартал). Тел. 52-32-82. E-mail: Angarsk_btc@mail.com

Специальный выпуск НТА и "ВРЕМЯ"

ПИРАМИДА

№ 38 27 сентября 2001 года

ЗАВОД "АНГАРСКСТРОЙМАТЕРИАЛЫ" ПРЕДЛАГАЕТ:

ГИПСОБЛОКИ, ЛИНОЛЕУМ, КЕРАМИЧЕСКИЕ ИЗДЕЛИЯ И ДРУГИЕ ОТДЕЛОЧНЫЕ МАТЕРИАЛЫ.



Вас ожидают: в отделе магазина "Европа", расположенном по адресу: ул.К.Маркса,6. Рынок »Шанхайка«, каб. 26.

По вопросам оптовых и розничных покупок обращаться: ЗАО "Ангарскстройматериалы".

Тел.: 57-48-66, 9-44-66.

Металлические двери, решетки в кредит. Теплицы - предоплата 50%.

ЦИНКОВАНИЕ ТЕРМОДИФФУЗИОННЫМ СПОСОБОМ МЕТИЗОВ И ДР.

Тел. 57-81-67, 57-81-68.

МУП "РЕМБЫТТЕХНИКА"

- Ремонт холодильников.
- Изготовление металлических решёток, дверей с утеплением и декоративным оформлением .
- Остекление балконов.

Тел.: 52-33-06, 005.



Дамы и барышни! Для вас!

Осеннее поступление костюмных тканей

производства России, Германии, Чехии, Кореи.

Представляем коллекцию тканей с московской выставки-2001.

Ждем вас в магазине "Сибирячка", отдел "Ткани".

Стиль Байкал г. Ангарск, пос. Майск, ул. Тельмана, 12 ✆ 51-29-40, 51-20-45

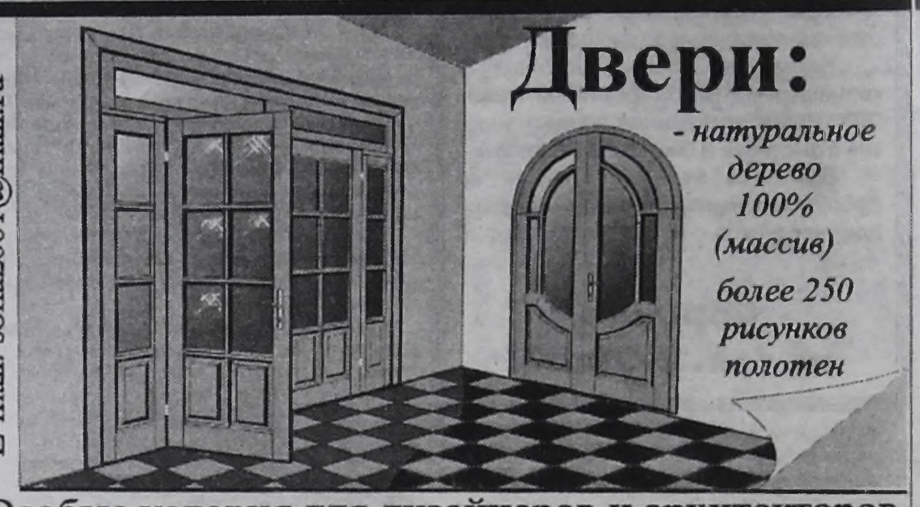

Двери:

- натуральное дерево 100% (массив)
- более 250 рисунков полотен

E-mail: soha2001@mail.ru

Особые условия для дизайнеров и архитекторов



Внимание! С 20:00 теперь живая музыка, живой звук.

Предлагаем новое меню.

Обслуживание достойно вашего уровня.

Ждем вас в ресторане "Белые ночи".

Требуется кассир со знанием ПК.

☎ 51-13-00, 51-13-13.

г.Ангарск Тел. 51-80-96, 53-06-96.

ООО "Шугар Байкал"

САХАР 25/50 кг. (Россия)

Доставка на дом и в магазины.

г. Иркутск Тел.: 37-22-77, 27-22-96.

REGION ТРАНЗ

Оптовикам скидки

Всегда в продаже:

САХАР РОССИЙСКИЙ

От мешка и до вагона.

Тел.: 53-25-89. ул. Чайковского, 2а, Реалбаза.

НТА дарит всем ангарчанам

20% скидку

на заказ одного музыкального поздравления в программе "НТА-презент" до 30 сентября.

Заказы принимаются при предъявлении этого купона. Ксерокопии не принимаются.

Приходите в наш офис по адресу: 6 мрн-17-75.

Мы поможем вам расширить ваш телевизионный мир. Мы подскажем, как достичь разнообразия и полноты приема развлекательных и информационных программ.

Если вам нужна широкополосная антенна или телевизионный кабель (от 3 рублей), обращайтесь к нам по адресу:

6 мрн, д.17, оф.75, в рабочие дни с 18 до 21 часа.

Прекрасное соотношение ЦЕНЫ И КАЧЕСТВА!

●Продаются элитные щенки мастино-неаполитано, крупные, привитые. Тел. 51-31-67.

●Срочно продаю дачу в обществе "Преобразователь природы" № 49 (около онкологии). Тел. 53-38-55.



СЕРДЦА ВАШИХ БЛИЗКИХ И РОДНЫХ СОГРЕЕТ НАШЕ "Доброе тепло"!

Обогреватели "Доброе тепло" вы можете приобрести по адресу: 6 мрн, д.17, оф. 75.

ЧАСТНЫЕ И КОММЕРЧЕСКИЕ ОБЪЯВЛЕНИЯ

НЕДВИЖИМОСТЬ

ПРОДАЮ

●Дом в с.Ново-Жилкино. Тел. в Усолье-Сибирском 4-74-27.

●Гараж в а/к "Восток". Тел. 50-97-39.

●Срубы бани, дома. Тел. 51-28-02 вечером.

КУПЛЮ

●Комнату, квартиру. Тел. 533-329.

●Место под гараж, коробку гаража в ГСК-1, гидромуфту к а/м "Ниссан-Атлас". Тел. 510-180.

МЕНЯЮ

●3-комн.кв-ру улучш. план. (32 мрн, 69,5/48,1) на 2- или 3-комн. кв-ру не менее 36 кв.м и 1-комн.кв-ру. Тел.: 51-15-54, 51-36-87.

АРЕНДА

●Сниму гараж на любой срок. Возможна предоплата. Тел. 52-74-51 после 18 часов.

●Сниму гараж. Тел. 55-91-15.

АВТОМОБИЛИ

ПРОДАЮ

●А/м "Москвич ИЖ-2715" шиньон 1994 г.вып. - 28 тыс.руб. Тел. 55-57-97.

●М/а "Хундай-Грейс" 1994 г.вып. Варианты. Тел. в Усолье-Сибирском 4-74-27.

●А/м ВАЗ-21053 1993 г.вып., мелкий внешний ремонт - 35 тыс.руб. Тел. 52-30-30.

●А/м "Тойота-Камри" 1991 г.вып., дизель. Тел. 556-850.

●А/м "Т-Калдина" 1996 г.вып., 4ВД, литье. Тел. 52-36-21.

●А/м РАФ-22031 пассажирский в хорошем состоянии. Тел. 54-60-18.

КУПЛЮ

●Автобус ПАЗ "Таджик" на ходу. Тел. 52-36-21.

РАЗНОЕ

ПРОДАЮ

●Лодочные моторы "Вихрь-30", "Вихрь-25". Тел. в Усолье-Сибирском 4-74-27.

КУПЛЮ

●Пианино. Тел. автоответчик 54-20-68 в любое время.

АРЕНДА

●Возьму в аренду балансировочный станок. Возможен выкуп. Тел. 56-22-85.

ДОМАШНИЙ ЗООПАРК

●Продаю коз дойных и козочек. Тел. 51-32-92.

УТЕРИ

●Утерянный паспорт 2597 № 036337 на имя Кокориной Ирины Геннадьевны считать недействительным.

НТА

Ангарск, 6 мрн, д. 17, оф.75, Для писем: 665832, Ангарск-32, а/я 5772. e-mail: nta@irmail.ru

телефоны: редакция
информации 6-88-71
отдел рекламы 51-74-56
факс 51-74-56

Ответственная за выпуск Полякова Е.М.

Р/с 40702810000000000073 БИК042505725 Кор.сч. 30101810300000000725 в Ангарском филиале "Ит-банка"

Учредитель газеты "Пирамида"-НТА. Ответственность за содержание рекламных объявлений несет рекламодатель. Точка зрения авторов публикаций не обязательно отражает точку зрения редакции НТА.

Тираж 28.100 экз.

Регистрационный № И-0195 Издатель: ЗАО РИФ "ВРЕМЯ"

Стоматологический центр «ЕВРОДЕНТ»

Консультации бесплатно

Предлагаем в уютной, бесстрессовой атмосфере получить все виды лечения и протезирования зубов с высококачественным обезболиванием, а также исправление аномалий прикуса у детей и взрослых.

Адрес: Ангарск, 50 кв-л, дом 2, тел. 52-66-77, ост. трамвая «Московская», с 9 до 19 часов, суббота и воскресенье выходные.

- Европейские стандарты.
- Гарантированный инфекционный контроль.

Лицензия областного комитета здравоохранения № 000550-000554.

Уважаемые ангарчане и гости города!

Санаторий-профилакторий СПАО АУС "Жемчужина"

приглашает ВАС на лечение и отдых по путевкам и курсовкам

К вашим услугам обширный комплекс медицинских услуг, солярий, сауна, бассейн, косметический кабинет, визаж-студия.

Низкие цены!

Справки по тел.: 6-25-29, 98-81-66, 95-50-68.

Ангарский филиал
ОАО "Русская страховая компания"

уже 7 лет работает на страховом рынке Иркутской области.

В 2001 году в состав учредителей компании вошла крупная страховая группа "Лукойл", что позволяет с уверенностью говорить о новых перспективах развития ОАО "Русская страховая компания".

Наши специалисты ответят на ваши вопросы по адресу: г.Ангарск, 206 кв-л, д.3, оф. 1-4, тел. 54-16-30.

НЕЗАВИСИМЫЕ ОЦЕНЩИКИ ВИКТОР РЕПИН И ТАТЬЯНА МАЗУРОВА

ОЦЕНКА ПО ЛИЦЕНЗИИ

№000397 и 000396 от 28.08.2001 г.

Стоимости предприятий (бизнеса), недвижимости, машин, оборудования и транспортных средств (оценка без лицензии квалифицируется как незаконное предпринимательство).

Ангарск, ул. Зурабова, 3.
Тел.: 66-7-88, 3-45-36.

ТОРГОВО-ПРОМЫШЛЕННАЯ ПАЛАТА ВОСТОЧНОЙ СИБИРИ АНГАРСКИЙ ФИЛИАЛ

оказывает следующие услуги:

1. Экспертиза количества и качества продовольственных и непродовольственных товаров, комплектности оборудования, включая автодетали, запасные части.
2. Экспертиза леса-пиловочника, пиломатериалов по количеству и качеству.
3. Экспертиза личного имущества граждан по судебным искам.
4. Сертификация услуг розничной торговли.
5. Услуги таможенного брокера.
6. Экспертиза экспортируемых и импортируемых товаров с определением кода ТН ВЭД.
7. Выдача официальных справок по внешнеторговой и внутрироссийской стоимости товаров и официальному курсу валют.
8. Предконтрактное консультирование и экспертиза контрактов.
9. Разработка договоров, внешнеторговых контрактов, соглашений, протоколов и т.д.
10. Переводческие услуги и заверение переводов внешнеторговых и иных документов, включая перевод и заверение личных документов граждан.
11. Поиск зарубежных и отечественных партнеров для предпринимателей.

Адрес: Ангарск, 11 мрн, дом 7/7а, тел./факс 6-59-87.

Аттестат аккредитации экспертной организации от 28.06.2000 г.
Лицензия № 21000/0009 от 7.07.2000 г.
на осуществление деятельности в качестве таможенного брокера.
Лицензия № 12У18 от 13.04.2001 г. на сертификацию услуг розничной торговли.

ТЕПЕРЬ И В АНГАРСКЕ

www.oneka.narod.ru

Художественный Центр "ОНЕКА-АНГАРСК"

ЛЮБИМОЙ КАРТИНЕ - ДОСТОЙНУЮ РАМУ!

ПРЕДЛАГАЕТ:

изготовление рам для картин, дипломов, лицензий, грамот, зеркал по Вашим размерам в короткие сроки из качественного багета английской фирмы "EMAFYL".

Любая форма оплаты.
Скидки.
Художникам - особые!
Тел/факс: (3951) 53-50-50

E-mail: oneka@mail.ru

"САКУРА"

НЕДВИЖИМОСТЬ

ТИП	РАЙОН	ЭТАЖ	ПЛОЩАДЬ общ.	ПЛОЩАДЬ жил.	ПЛОЩАДЬ кух.	БАЛ. ТЕЛ.	С/УЗЕЛ	ЦЕНА Т.РУБ.
1-комн.	6а мрн	1/5	32.7	16.4	8.2		разд.	155.0
1-комн.	6а мрн	1/4	36.0	17.6	8.4		разд.	150.0
1-комн.	8 мрн	4/5	33.0	17.0	8.6	Б	разд.	190.0
1-комн.	12а мрн	3/5	32.6	16.8	8.3	Б	разд.	180.0
1-комн.	179 кв-л	1/5	30.3	17.5	6.0		совм.	150.0
2-комн.	12 мрн	4/5	42.0	26.5	6.0	Б	совм.	200.0
2-комн.	15 мрн	1/5	45.2	28.2	6.5		совм.	180.0
2-комн.	17 мрн	1/5	50.5	31.0	9.0	Т	разд.	230.0
2-комн.	80 кв-л	2/4	45.0	25.2	8.5	Т	совм.	260.0
3-комн.	95 кв-л	5/5	58.0	42.0	6.0	Б	совм.	250.0
3-комн.	177 кв-л	3/5	перепланировка			Б	совм.	350.0
3-комн.	278 кв-л	1/5	67.2	39.4	12.0		разд.	280.0
3-комн.	33 мрн	3/5	100.0	58.9	17.0	2Б/Т	совм.	34т.у.е.

ОБМЕН, КУПЛЯ, ПРОДАЖА
САКУРА
☎ 54-33-32
www . sakura. da. ru

Denis' School

АНГЛИЙСКИЙ *для всех!*

Скидка 7 % до 30 сентября!

Школьникам и студентам до 15 октября скидка 10 %!

Адрес: Ленинградский пр-т, 6, МОРУЦ, каб. 410. Тел. 6-20-39.
Лиц. А 934713 от 18.07.2001г.ГУОПО Адм. И.О.

УСЛУГИ

Изготовим металлические двери, гаражные ворота.
Грузоперевозки МАЗ-полуприцеп.
Тел. 53-06-44.

●Медицинская помощь при запоях. Тел.: 54-63-72, 9-71-63. Лиц. № 000244 ИО от 19.08.99 г. обл. Л-АК.

●Ремонт шуб. Тел. 52-57-29.

●Ремонт швейных машин. Тел. 55-47-22.

●Перепланировка, евроремонт. Тел. 6-99-75.

●Ремонт кв-р. Тел. 56-10-67.

●Перегородки, оконные и дверные проемы из гипсокартона. Мелкий ремонт. Тел. 52-91-40.

●Отделка. Полы (паркет). Кровля. Тел. 6-76-69.

●Установка замков, отделка дверей. Тел.: 56-08-87, 55-64-03.

●Быстро, качественно рамы на лоджии, балконы. Остекление. Тел. 4-35-93.

●Изготовление оконных и дверных блоков. Тел. 533-535.

●Эл. проводка. Тел. 53-00-63.

●Эл. проводка. Тел. 53-48-62.

●Перетяжка мягкой мебели, переделка.Тел. 52-41-62.

●Обтяжка мебели. Качество. Быстро. Тел.56-18-36.

ЭМАЛИРОВКА ВАНН.
Технологии. Качество. Гарантии.
☎ 537-396.

●Ремонт телевизоров. Тел. 3-13-49.

●Ремонт телевизоров, пультов ДУ. Тел. 55-60-95.

●Ремонт TV. Гарантия. Без выходных. Тел. 52-89-29.

●Ремонт телевизоров. Гарантия качества. Тел. 6-09-09.

●Ремонт телевизоров. Недорого. Гарантия. Тел. 6-12-68.

●Ремонт TV. Недорого. Без выходных. Тел. 6-04-55.

●Ремонт телевизоров, недорого, гарантия. Тел. 3-69-94.

●Ремонт TV, в/м. Тел. 510-257.

●Ремонт цв. п/проводниковых TV. Пенсионерам скидка. Тел.: 52-76-73, 3-49-30.

●Ремонт TV. Тел. 53-00-05.

●Грузоперевозки а/м "Газель". Тел.: 53-06-17, 0-63.

●Перевозки. Тел. 52-60-96.

●Перевозки. Тел. 6-29-76.

●Перевозки. Тел. 51-17-69.

●Перевозки. Тел. 512-696.

●Перевозки. Тел. 53-28-40.

●Грузоперевозки, услуги грузчиков. Тел.: 373-84, 55-32-75.

●Перевозки. Тел. 55-42-35.

●Грузоперевозки а/м "Газель". Тел. 558-758.

●Грузоперевозки. Тел. 317-79.

●Перевозки. Тел. 53-31-17.

●Грузоперевозки а/м "Газель". Тел. 56-18-67.

●Доставим шлак, песок, гравий. Тел. дисп. 510-544.

●Доставим песок, шлак, гравий. Тел.дисп. 6-14-39.

Примем радиодетали с содержанием драгметаллов.
Тел. 9-19-43
с 11 до 19 часов.
Рег. уд. № 3140 ВСГИПН от 07.08.2000 г.

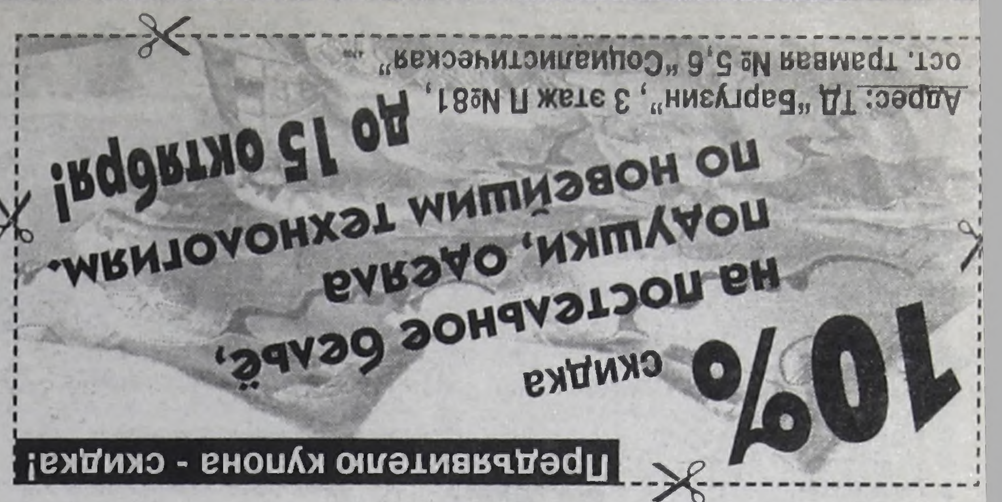

ГОСУДАРСТВЕННАЯ СЛУЖБА ЗАНЯТОСТИ

Ангарский городской центр занятости населения

Приглашаем работодателей к сотрудничеству на взаимовыгодных условиях.

Вы получаете нужных специалистов - мы готовы на договорной основе частично компенсировать расходы по оплате труда.

Обращаться в центр занятости, ул. Ворошилова, 65, каб. 14,15. Телефон для справок 53-54-55.

ГОСУДАРСТВЕННАЯ СЛУЖБА ЗАНЯТОСТИ

Ангарский городской центр занятости населения

Вниманию выпускников высших и средних учебных заведений, а также профессиональных училищ!

Вы получили хорошую профессию, но пока не смогли трудоустроиться? У вас нет опыта работа по выбранной специальности?

Не отчаивайтесь! Служба занятости населения поможет решить ваши временные затруднения. Мы трудоустроим вас по программе "Молодежная практика" на предприятия города и возьмем на себя гарантию выплаты вам заработной платы.

Это выгодно для вас: вы на практике закрепите полученные знания и у вас появится реальный шанс остаться работать в этой организации постоянно.

Не теряйте времени, обращайтесь в Ангарский городской центр занятости населения по адресу: ул. Ворошилова, 65, информационный зал.

КВАРТПЛАТА

Городской узел почтовой связи по многочисленным просьбам жителей города заключил договор по приему квартплаты от ПЖРЭП в отделениях почтовой связи.

Прием будет осуществляться с 1 октября 2001 года в следующих отделениях:

6, 8, 12, 16, 24, 25, 26, 30, 31, 32, 34, 35, 36, 38, 41.

А также во всех отделениях принимается плата за коммунальные услуги:

газ,
электроэнергию,
воду,
радио.

Администрация АГУПС.

Консультационная фирма "Школа предпринимателей"
Лицензия А 93644

●Создание, реорганизация, ликвидация коммерческих и некоммерческих организаций
●Создание и ликвидация филиалов и представительств.
●Ликвидация, банкротство предприятий.
● **Представительство в гражданских и арбитражных судах.**
●Защита прав налогоплательщика.
●Оформление договоров по отчуждению акций.
●Оформление крупных сделок и сделок с заинтересованными лицами.
●Защита прав потребителя и продавца.
●Составление ходатайств, писем, жалоб, запросов в различные организации.
●Консультации и оформление сделок с недвижимостью.

Адрес: г. Ангарск, ул. Героев Краснодона, 15 (47 квартал). Тел. 52-32-82.
E-mail: Angarsk_btc@mail.com

ПОЗДРАВЛЯЕМ!



Дорогую, любимую, единственную внучку СУТЫРИНУ Юленьку с юбилеем!

Если 20 тебе только лет,
Все по плечу - невозможного нет!
Тебе мы желаем удачи без меры,
Радости, счастья, надежды и веры,
Пусть тебя любят все безгранично,
И проживи свою жизнь
На "отлично".

Баба, мама, т.Света и все родные. 5519

С 50-летним юбилеем РЯБКОВА Анатолия Борисовича!

Поздравляя с этой славной датой,
От всей души хотим мы пожелать
Еще полвека или даже с гаком
По жизни бодро, весело шагать.
Шагать уверенной походкой,
Путь впереди еще большой.
Потери будут и находки,
Ну а мы всегда с тобой.

Жена, дочь, сын, внук. 5469



МУЛЯКОВЫ Татьяночка и Рамиль! С 10-летием свадьбы вас!

Праздник юных алых роз.
Десять лет прошли как в песне.
Поздравляем всей душой.
И желаем только вместе
Жить вам в радости большой!

Мама, папа, Наташа Ягуновы. 5470



Любимый папочка СТАРШОВ Алексей Иванович! С 45-летием!

Счастья, здоровья, успехов тебе. Мы тебя очень любим.

Дочери Наташа, Оксана, Алена, внучка Александра. 5571

Эффективное комплексное немедикаментозное лечение заболеваний позвоночника.

Государственная лицензия.
Тел. 6-84-67.
Лицензия № 00414ИО 17.09.98
Ирк.обл. лицензионно-аккредитационная комиссия. 5539

КУРС восстановления коррекции зрения, а также избавление от вредных привычек и общее оздоровление организма проводит действительный член международной ассоциации психоаналитиков **РЕЙШ ГАЛИНА ВАСИЛЬЕВНА.**
В ДК "Строитель" 1 октября.
Начало в 18 часов. 5529

Спортивно-танцевальный клуб "Серебряный фокстрот" объявляет набор мальчиков и девочек в возрасте 4-5 и 6-8 лет, а также взрослых старше 18 лет **для занятий бальными танцами.**
Занятия проходят ежедневно с 18 часов в специализированном танцевальном зале Ангарского политехникума (рядом с к/т "Победа")
☎ 52-34-71. 5543

ПОКУПАЕМ ВЕКСЕЛЯ *на выгодных условиях.*
ЗАО "Фирма "Автомобили".
Тел. **54-31-43.** 5548

ПОКУПАЕМ АКЦИИ ОАО АНХК, ОАО НК ЮКОС.
Тел. в Иркутске **(3952) 33-52-82.**
Тел. в Ангарске **51-64-51.**
Лицензия ФКЦБ 038-05153-010000 от 16.05.2001 г. 5285

Покупаем акции ОАО АНХК
Чем больше объем, тем больше цена.
☎ 596-132 с 10[00]
К/т "Пионер"(кв-л 73) с 16[00] до 18[00]
Квалификационный аттестат АА№017847 выдан 18.10.2000г. Федеральной комиссией по рынку ценных бумаг 5529

НОВОЕ В ЛЕЧЕНИИ И ПРОТЕЗИРОВАНИИ ЗУБ



- лечение и отбеливание зубов по европейским технолог
- все виды протезирования зубов (металлокерамика, импресс-керамика, таргис-вектрис
- безболезненное лечение и удаление зубов;
- применение различных видов имплантантов при полном или частичном отсутствии зубов.

МЫ ЖДЕМ ВАС в г.Ангарске по адресам: АООТ "Стоматология", 6 мрн, дом 14, тел.: 6-11-23, 6-16-74. Ортопедическое отделение, ул.К.Маркса, 29, тел.: 52-60-50, 52-28-11. 3783

Муниципальное предприятие "Ангарское экономико-правовое агентство" помощь опытных юристов

Регистрация ООО, ЗАО "под ключ"	2500руб.
Изменения в учредительных документах	от 1500 руб.
Ликвидация предприятий	от 10000руб.
Оформление недвижимости, земли	от 2000 руб.
Арбитраж, налоговые споры	2-5%
Консультации по налогообложению	от 500 руб.

г. Ангарск , 88 квартал, дом 26 (бывшее здание БТИ), тел. 53-55-75.
Свидетельство № 5353 от 16.07. 2001г. АМО

Школа для родителей *"Совершенство".*

Создана с целью помочь будущим и настоящим родителям найти ответы на волнующие вопросы, связанные с воспитанием и развитием вашего ребенка.

Школа предлагает **родителям обучающие месячные курсы по темам:**

- *Жизнь до рождения и первый год жизни*
- *Ранний возраст от года до трех*
- *Дошкольный возраст от трех до шести*

На наших занятиях вы встретитесь с лучшими специалистами города: это психологи, медики, педагоги, диетологи, логопеды, юристы и др.

Цель наших курсов - дать **комплексную, практическую** информацию относительно интересующего вас возраста. После наших занятий вы сможете не только лучше понимать своего ребенка, но и восстановить гармонию в семейных отношениях.

Приходите к нам на занятия, и мы вместе найдем ответы на интересующие вас вопросы!

Наш адрес: Ангарск, Ленинградский проспект, дом 6 (Учебный центр АНХК), корпус "А", каб. 211. Запись по тел. 6-15-31. Лиц. № 934626.

Кафе "Магистральное"

- свадьбы,
- банкеты,
- семейные праздники,
- приятный отдых с друзьями.



Для вас:
- живая музыка,
- доступные цены,
- внимательное обслуживание.

При проведении поминальных обедов - скидка.

Часы работы:
вторник, среда, четверг - с 12 до 24 часов
пятница, суббота, воскресенье - с 12 часов дня до 4 часов утра.

Адрес: 212 кв-л. Тел.: 54-13-47, 54-13-48. 5385

СПАО АУС предлагает

НОВЫЕ квартиры

от 1 до 5 комнат в панельных и кирпичных домах лучших районов города Ангарска.
Современная планировка, большие просторные кухни. Застекленные балконы и лоджии.
Возможна беспроцентная рассрочка платежа
Обращаться по адресу: г.Ангарск, 7а мрн, СПАО АУС. Тел. 6-82-04, 95-57-94, 98-87-88. 4877



ПОКУПАЕМ ВЕКСЕЛЯ *на выгодных условиях.*
ЗАО "Фирма "Автомобили".
Тел. **54-31-43.** 5548

ПОКУПАЕМ АКЦИИ ОАО АНХК, ОАО НК ЮКОС.
Тел. в Иркутске **(3952) 33-52-82.**
Тел. в Ангарске **51-64-51.**
Лицензия ФКЦБ 038-05153-010000 от 16.05.2001 г. 5285

Покупаем акции ОАО АНХК
Чем больше объем, тем больше цена.
☎ 596-132 с 10[00]
К/т "Пионер"(кв-л 73) с 16[00] до 18[00]
Квалификационный аттестат АА№017847 выдан 18.10.2000г. Федеральной комиссией по рынку ценных бумаг 5529

Тел.в Ангарске **МУКА САХАР** 52-83-13
МУКА-САХАР
Доставка бесплатно!
Цены низкие
ЗАО «АнгарскАгроСнаб»

Тор-Агро ТРЕБУЮТСЯ ВОДИТЕЛИ С М/Г
Мука в/с-Алтай. Сахар- Россия. *Приемлемые цены.*
☎ 54-58-94, 6-98-50.
Доставка в течение 30 мин. 5422

САХАР МУКА в/с, 1 с, ржаная.
От мешка до вагона.
Доставка населению: 56-14-58, 52-83-13. Оптовый склад: 52-83-13, 514-555. 5502

МУКА Доставка
51-23-27 Окорочка
6-42-31 САХАР
3786

МУКА Доставка на дом
Окорочка
САХАР
Тел.: 53-28-08, 6-25-07.

Мука Сахар Доставка бесплатно. Цены низкие. ☎ 56-14-58. 5085

Доставка
МУКА (Рубцовск)
САХАР (Россия)
РИС, ГРЕЧКА 25 кг.
Тел. 52-47-93. 5418

МУКА (Рубцовск)
САХАР (Россия)
ГРЕЧКА, РИС - 25КГ
Тел. 6-38-04.

МУКА в/с (Алтай)
САХАР (Россия)
ОКОРОЧКА
Доставка **3-60-10** 5376

МУКА в/с (Алтай)
САХАР (Россия)
ОКОРОЧКА
Тел. **53-28-40** 5376
Доставка

МУКА (Рубцовск)
САХАР (Россия)
РИС ГРЕЧКА 25 КГ
Тел. 51-69-19. 5044
Доставка

Доставка
МУКА (Рубцовск)
САХАР (Россия)
РИС, ГРЕЧКА 25 кг.
Тел. 55-67-74. 5418

МУКА в/с (Алтай)
САХАР (Россия)
ОКОРОЧКА
Доставка **3-47-46** 5376

ПРОДАМ
Зерно, дробленку, комбикорм, картофель. Тел. 9-10-35.
Требуются водитель, продавец.

Доставка картофеля.
Тел. 52-68-75. 5353

СВ видео

Магазин «Подарки» (Дворец бракосочетания), тел. 53-04-82 (аудио, бытовая техника, телефоны).
ТД «Сибирские узоры» К.Маркса,40, тел.: 52-24-13, 52-85-61 (домашние кинотеатры, DVD-видео).

ТЕЛЕВИЗОРЫ	В продаже диагонали от 14 до 29, от недорогих "POLAR" до дорогих "SONY", "WEGA", "DRC-MF", "KV-29 FQ75".	От 4500 руб.
ДОМАШНИЕ КИНОТЕАТРЫ	DVD, ресиверы, акустические системы, сабвуферы, кинотеатры "в одной коробке", соединительные провода, **инсталляция под "ключ".**	От 10500 руб.
HI-FI	CD-проигрыватели, усилители, акустические системы "ARCAM", "DENON", "SONY", "NAKAMICHI", "MONITOR AUDIO".	От 8000 руб.
МУЗЫКАЛЬНЫЕ ЦЕНТРЫ	В продаже новые линейки "AIWA","PHILIPS", "SAMSUNG", "LG KARAOKE", "TECHICS", "YAMAHA", "KENWOOD", "JVS".	От 3600 руб.
МАГНИТОЛЫ	"JVS","PANASONIC", "SHARP", "AIWA". Музыка, которую можно взять с собой.	От 900 руб.
ВИДЕОМАГНИТОФОНЫ	2-4-6-головочные, линейка "PHILIPS", "TOSHIBA".	От 3900 руб.
ВИДЕОПЛЕЙЕРЫ	Недорогая линейка плейеров "SAMSUNG", "LG", "FUNAI".	От 2600 руб.
ТЕЛЕФОНЫ	В продаже линейка "PANASONIC", "SIEMENS", "ALKOM", "GE", новые модели, сертификация.	От 380 руб.
БЫТОВАЯ ТЕХНИКА	чайники, пылесосы, кух. комбайны, фены "PHILIPS", "MOULINEX", "TEFAL", "ROWENTA", "LG", "SAMSUNG".	От 300 руб.

Всегда предоставим скидки при полной оплате.
При последующих покупках дополнительные скидки к существующим.
Беспроцентный кредит до 4 месяцев.
Первый взнос меньше половины стоимости товара.
Безналичный расчет, доставка, консультации, сервисное обслуживание. 5369

ГОСУДАРСТВЕННАЯ СЛУЖБА ЗАНЯТОСТИ

ВНИМАНИЕ!

С 27 сентября 2001 года
каждый четверг
с 17 до 18 часов
в Ангарском городском центре занятости работает

ВЕЧЕРНЯЯ БИРЖА ТРУДА

В ЭТО ВРЕМЯ МОЖНО:

- при наличии документов зарегистрироваться в поисках работы,
- заполнить анкету резерва кадров,
- получить консультации по закону о занятости,
- подать заявку на имеющиеся вакансии.

Вас ждут в Центре занятости по адресу: ул.Ворошилова,65, информационный зал. Тел. для справок 53-09-31.

ГОСУДАРСТВЕННАЯ СЛУЖБА ЗАНЯТОСТИ

Ангарский городской центр занятости населения

Вакансии для выпускников учебных заведений

Название профессии	Возраст	Зарплата
архитектор	21-26	1500
врач-терапевт (выездной бригады)	22-26	2000-3000
врач-хирург (выездной бригады)	22-26	2000-3000
инженер-теплотехник (теплоэнергетик)	21-26	5000
инженер-геодезист	21-26	1500
инженер-сантехник (водоснабжение и канализация)	21-26	1500
инженер-конструктор (механик ГПМ)	21-26	6000
инженер-конструктор (строитель)	21-26	6000
инженер-механик по трудоемким процессам	21-26	2240
инженер-механик (зав. ремонтной мастерской)	21-26	2400
инженер по вентиляции	22-26	1500
инженер по ремонту станков и оборудования РМЦ	22-26	1500
инженер-программист	20-25	1700
инженер-программист	21-26	2160
каменщик	18-26	1500
консультант по страхованию	18-26	2000
массажист	20-26	850
мастер сборочного цеха	18-26	1500
монтажник по монтажу стальных, ж/б конструкций	18-26	1300
пекарь-кондитер	18-25	800-1200
плиточник	19-23	2000-3000
плотник	19-23	2000-3000
преподаватель правовых дисциплин	21-26	2000
секретарь	21-26	1400
специалист с навыками программирования	21-26	1200
станочник деревообрабатывающих станков	18-26	1500-3000
станочник спец. деревообрабатывающих станков (строгальных станков)	18-26	3000
столяр-станочник	18-26	1500
токарь	19-26	1900
токарь в лабораторию сварки	19-26	1500
учитель английского языка	21-26	1200
учитель физкультуры	19-25	1500
художник-конструктор(дизайнер)	20-30	850
швея	18-26	1500
штукатур	18-26	1300
экономист (помощник-консультант)	22-25	1500
электромонтажник по освещению и осветительным приборам	18-26	1000
электромонтажник по силовым сетям и электрооборудованию	18-26	1000
электросварщик ручной сварки	18-26	1300
электрослесарь строительный	18-26	1000

Вакансии для одиноких и многодетных родителей

грузчик	22-60	650
подсобный рабочий	16-18	650
помощник машиниста зернсочистительных машин	22-60	1100
помощник машиниста сырьевых мельниц	22-60	750
приемщик стеклотары	20-50	1000
рабочий	16-18	650
рабочий плодоовощного хранилища	16-55	500-1000
слесарь-наладчик	25-55	1000-1280
технолог по переработке пищевых продуктов	20-40	1500-2000
технолог	25-55	1200
уборщик служебных помещений	16-18	500-800

Обращаться в Ангарский городской центр занятости населения по адресу: ул. Ворошилова, 65, информационный зал.
http://webcenter.ru/~angozn 5593

БЕНЗОПИЛЫ "Урал 2Т-электрон", "Дружба-4М-электрон", "Тайга-245", "PARTNER-351", "POULAN-2250";
погружные, центробежные, бензиномоторные. **НАСОСЫ**
Станки деревообрабатывающие, электробензоинструмент в полном ассортименте.
ВЕЛОСИПЕДЫ - *с сезонной скидкой до* **20 %.**
Ангарск, ТД "Север", 2 этаж, отдел "Электробензоинструменты". 5008

Окна
из пластика и алюминия
Двери
из отборной древесины, пластика и алюминия.
Балконное остекление




любой категории сложности

ООО "Нитрон плюс"
г.Ангарск, 219кв-л (МЖК)
тел. 54-55-88, 54-04-95
с 9 до 18
в субботу с 9 до 13

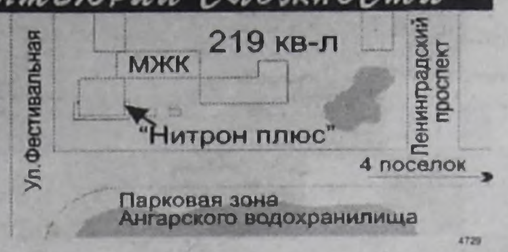

---

6 октября 2001 года в 12 часов в ДК нефтехимиков состоится большое представление
"Будь славен храм познаний и добра"
к 40-летию средней школы № 33 и 10-летию гимназии № 1.
Приглашаем выпускников разных лет.
Пригласительные билеты в здании гимназии (178 кв-л), каб. 301, ежедневно с 9 до 19 часов (в субботу - с 10 до 13 часов).

Фирма "Автомобили"

Официальный дилер "АвтоВАЗа"
17/17А мрн. Магазин работает без выходных и перерыва на обед.
Тел.: 54-38-90. Цены на 25.09.2001 г.

ВАЗ-21047	мурена	126 000 руб.
ВАЗ-21053	белый	112 000 руб.
ВАЗ-2106	гранат, балтика	118 000 руб.
ВАЗ-21074	мурена	122 000 руб.
ВАЗ-2107	баклажан	120 000 руб.
ВАЗ-21093	триумф, опал	155 000 руб.
ВАЗ-21099	снежная королева	161 000 руб.
ВАЗ-21150	ярко-белый	180 000 руб.
ВАЗ-21102	ярко-белый	189 000 руб.
ВАЗ-21120	белый	195 000 руб.
ВАЗ-21213	белый	144 000 руб.
ВАЗ-21099	папирус	157 000 руб.
ВАЗ-21065	ярко-белый	120 000 руб.
Москвич ИЖ-2126-030	океан, мурена, гранат, балтика	106 000 руб.
Москвич ИЖ-2717-220	мурена	104 000 руб.
Москвич ИЖ-2717-230	мурена, баклажан, океан гранат, балтика	106 000 руб.
Москвич 2141	сафари, белый, синий	89 000 руб.
ГАЗ-3110	белый	157 550 руб.
Автоприцеп	синий	11 500 руб.
Мини-яхта	бело-голубой	8-12 т.руб., 20 т.руб.
Кузов ВАЗ-2106	балтика	50 500 руб.
Кузов ВАЗ-21213	ярко-белый	51 500 руб.

"БАФОРС"

АККУМУЛЯТОРЫ

6СТ-55ЭМ	605 руб.
6СТ-60ЭМ	635 руб.
6СТ-75ЭМ	745 руб.
6СТ-90ЭМ	865 руб.
6СТ-132ЭМ	1250 руб.
6СТ-182ЭМ	1865 руб.
6СТ-190ТМ	1995 руб.
6МТС-9(мото)	205 руб.

Гарантия на все типы аккумуляторных батарей 12 месяцев



г.Ангарск, ул.ЖАДНОВА,3, тел.: 53-59-02, 53-74-20. 3625

Юридическая служба РИПЛИ-КОНСАЛТИНГ

Регистрация ООО, ЗАО (мэрия+налоговая+фонды+печать)	от 3000
Ликвидация и реорганизация предприятий	от 2000
Получение лицензий и сертификатов	от 3000
Представительство в арбитражн. суде, взыскание задолженности	договор

ул. Ворошилова, 37 А. Тел. 534-856.
Св-во № 694 от 04.07.97г. Выд. АМО.

Предприятие "АЛЬТЕРНАТИВА"

изготовит и установит
металлические двери, решетки, гаражные ворота.

- *Выполнит электромонтажные работы любой сложности.*
- *Ремонтно-строительные работы.*
- *Штукатурные работы.*
- *Сантехнические работы по подготовке к отопительному сезону*

Электроотопление промышленных зданий, офисов, коттеджей. Консультации, монтаж

Тел.: 95-53-90, 57-54-86, 57-63-08.

Изготовим и установим
двери, мет. решетки на окна, балконы и лоджии
Одиноким пенсионерам и инвалидам скидка.
Возможна рассрочка.
Купим металлический лист 2-3 мм, уголок 25-50, краску НЦ
Требуется сварщик
54-58-94. 5593

Изготовим и установим
мет. двери
с надежными замками, решетки, ворота.
диспетчера **56-08-87.**

Срочный ремонт
отечественных, импортных бытовых и промышленных
ХОЛОДИЛЬНИКОВ
РЕМОНТ НА ДОМУ. ГАРАНТИЯ.
55-64-04, 9-14-45.
Сертификат № 00077038.

в кредит
МЕТАЛЛИЧЕСКИЕ ДВЕРИ, РЕШЕТКИ, ТЕПЛИЦЫ
57-81-67.

Организация изготовит металлические двери, решетки, гаражные ворота.
КУПИМ МЕТАЛЛ, ЭЛЕКТРОДЫ, КРАСКУ
Тел.: 53-27-79, 53-06-54.

РЕМОНТ ХОЛОДИЛЬНИКОВ
Сертификат соответствия № 0230246
дисп. 63-222, 6-04-55.
маст. 98-88-58.
РЕМОНТ ХОЛОДИЛЬНИКОВ "СТИНОЛ"
МОТОР-КОМПРЕССОРА "АТЛАНТ"

ОрвикС®

СИСТЕМЫ ИЗ АЛЮМИНИЯ

- *Раздвижные лоджии, балконы.
- *Двери алюм., стальные.
- *Двери "гармошка".
- *Офисные перегородки.
- *Пластиковые окна.

Г. АНГАРСК, 215 КВ-Л.
ТЕЛ.: 54-79-40, 54-43-48.

НИЗКИЕ ЦЕНЫ!

ЗАПЧАСТИ для иномарок

Магазин "Олимпиада" с 10.00 до 19.00.

Приглашаем на работу менеджеров по страхованию.
Проводится учеба.
Тел. 54-16-30.

ТРЕБУЮТСЯ
ПРОДАВЕЦ промтоваров.
ВОДИТЕЛЬ с м/грузовиком.
Тел.: 55-90-66, 55-75-47.

ТРЕБУЮТСЯ
продавец,
кладовщик,
грузчик.
Тел. 54-34-04.

ПРОИЗВОДСТВЕННЫЙ КООПЕРАТИВ
"ПРОГРЕСС"
изготавливает и реализует:
по низким ценам
памятники, цветники, столбики, надгробные и облицовочные плиты из мрамора и бетона.
Производим благоустройство могильных площадок.
Ветеранам ВОВ памятники стоимостью до 6 тыс. руб. БЕСПЛАТНО
Адрес предприятия: г. Ангарск, ул. Файзулина, 10, 106 квартал, во дворе магазина "Карлен",
52-20-35

Служба ритуальных услуг
"Обряд"

Никого из нас не минует сия горькая чаша - провожать в последний путь близких нам людей...

Мы рядом, чтобы помочь вам в эти тяжелые дни правильно, несуетно провести обряд захоронения.

- оформим документы;
- предложим атрибуты по ценам изготовителей;
- проведем погребение с учетом традиций;
- возможен вызов агента на дом;
- пенсионерам - скидка.

БЕСПЛАТНО памятники и их установка участникам ВОВ.

Адрес:
ул. Файзулина, 22
(81 кв-л, д/у 40),
с 8 до 17 час.
Суббота, воскресенье с 9 до 13 час.
52-31-22
круглосуточно.

КРОССВОРД

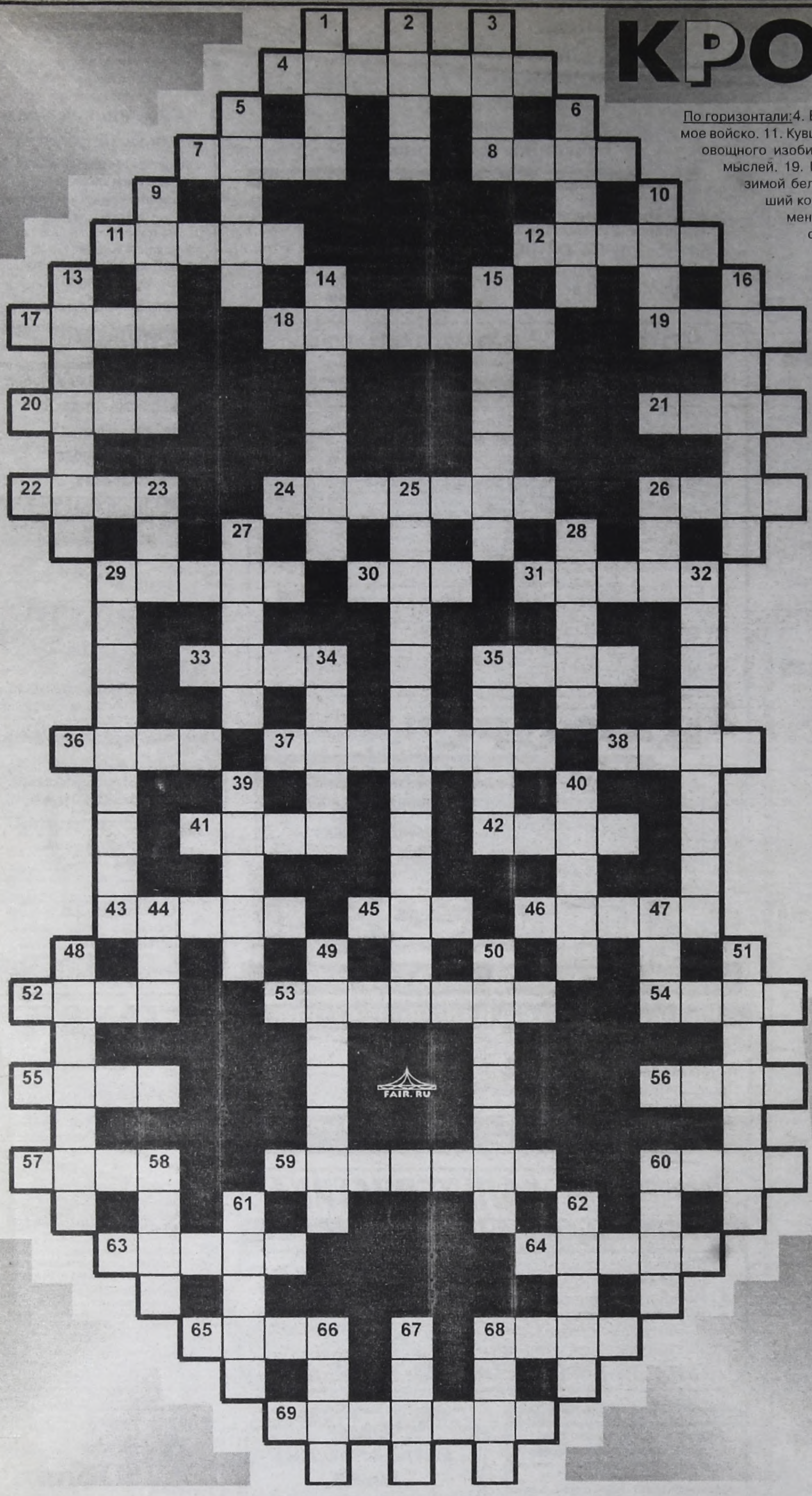

По горизонтали: 4. Благородный гриб. 7. Большущее такое пирожное. 8. Неисчи- мое войско. 11. Кувшинка-великан. 12. Немилость, преследование. 17. Место пле- овощного изобилия. 18. Человек, являющийся и передатчиком и приемни мыслей. 19. Мельчайшая частица химического элемента. 20. "Летом се зимой белый". 21. Столица нильских крокодилов. 22. Штопор, выпол ший команду "Смирно!". 24. Очень крутой напильник. 26. Один из " менских музыкантов". 29. И газета, и книга. 30. Холоп по-древнер ски. 31. Одежкино лицо. 33. Полусонный подъемный знак. Поз ляет музыкантам общаться на повышенных тонах. 35. Поэт, в певший Мефистофеля (немецк.). 36. Устный способ помен ориентацию слева направо или наоборот. 37. Мост над водо для воды. 38. "Бесхозное" добро, на три четверти которого пл тендует наше государство, не находя его. 41. Украшение пер классной кокетки. 42. "... на шее" - произведение А.П. Чехо 43. Текст, расположившийся меж двух красных строк. 45. Гор в Японии. 46. Топливо для курительной трубки. 52. Результ бурной деятельности. 53. Коврик, вытянувшийся в длину. 5 Большая хищная змея тропических стран. 55. Герой повести Грина "Алые паруса". 56. Десятка, попавшая под сокращен штатных единиц. 57. И турецкий генерал, и Павел по-панибра ски. 59. Бумажка, которой можно торжественно отделаться человека, рассчитывавшего на премию (советск.). 60. "А вчер у окна ввечеру долго-долго сидела она..." А что привлекло е внимание? 63. Город, в котором И. Федоров напечатал сво знаменитую "Азбуку". 64. Осмысленный набор слов. 65. Анти под жаворонка. 68. Утроба как символ материнства. 69. Подви окурка.

По вертикали: 1. Расходы на жизнь (устар.). 2. Водка бе спирта. 3. Греческая республика - на юге, турецкая - на северо 5. Звук космодрома. 6. "Ракета" Бабы-Яги. 9. Мелкие капли вла ги, оседающие на растениях. 10. Ансамбль, исполнявший пес ню о трех колодцах. 13. Поделочный камень, из которого П. Ба жов создал шкатулку. 14. Утренний аромат от водки, выпитой вечером. 15. Род попугаев. 16. В древнегреческой трагедии руководитель хора. 23. Партийная торговля. 25. Орган власти, который стремится сделать как лучше, а делает как всегда. 26. "Вино, вино - ... на радость нам дано". 27. Еврейский язык. 28. "Все, конец, хватит!" 29. Ниндзя, но не япошка. 32. Мужчина, от которого фортуна нос воротит. 34. "Эмиграция" Солнца на за- пад. 35. Фрукт, который любит незадачливый муж (погов.). 39. Ракушечный сувенир с Черного моря. 40. Самолетная ночлеж- ка. 44. Упражнение, действующее на организм общеукрепляю- ще (по В. Высоцкому). 47. Верховный бог неба у народов Месо- потамии. 48. Руль, уплывший в море. 49. Домашний уют. 50. Ос- новное качество лимона. 51. Бескультурная олива. 58. Низкий голос дамы. 60. И саженец винограда, и эстрадный певец в Рос- сии. 61. "Ударная" часть обуви. 62. "Ветвистая" денежная еди- ница. 66. Род однолетних трав семейства зонтичных, плоды ко- торых используются в парфюмерии, медицине и кулинарии . 67. Немецкая мадам. 68. И непоколебимый коммунист Корва- лан, и "плачущий богач" Альберто.

Слышал Анекдот?



Лежат муж и жена в постели. Жена:
- Дорогой, возьми меня...
- Спи, родная, мы никуда не едем.

***

Мужик на улице орет:
- Люди! Лююююди! Люююююююдиииииии!!!
- Что?!!
- Отвернитесь, я пописаю.

***

Комментатор боксерского матча спрашивает у сидящего рядом спортсмена:
- Интересная ситуация! Только что один боксер нанес другому точный удар прямо в челюсть. Почему рефери не засчитал этот великолепный хук?
- Действительно, удар был нанесен прямо в челюсть, но в последний момент тот боксер умудрился успеть натянуть трусы по самые уши, и рефери квалифицировал этот удар как удар ниже пояса.

***

- Ну что, дневник его видел?!
- Видел!
- Ну и что?
- Буду жопу драть!!
- Может, просто дебильным недоноском обозвать?!
- Нет, это не педагогично!

***

Муж и жена стоят в очереди возле туалета. Обоим уже не терпится. На унитазе сидит жирный, наглый кот и читает газету.
Жена - мужу:
- И зачем только мы приучали эту скотину к унитазу?

***

- Мама, смотри, у велосипедистов перчатки без пальцев, как у нашего папы носки!

***

- Вы хотели скрыть от государства большую часть своих доходов, - говорит налоговый инспектор новому русскому.
- Я не виноват, что у вас графа "Доходы" такая маленькая, что все нули не поместились.

***

Бог отвернулся от нас. И принялся за Америку.

ОТВЕТЫ НА СУПЕРКРОССВОРД В № 105

По горизонтали: 9. Татами. 10. Завязь. 11. Стойло. 12. Эталон. 21. Роскошь. 22. Пас. 23. Ватикан. 24. Гиацинт. 25. Маугли. 26. Трость. 27. Гадание. 28. Ушан. 30. Яйцо. 31. Мяо. 32. Мат. 34. Утро. 35. Жмот. 38. Эклога. 39. Дубина. 41. Тютчев. 42. Мулюра. 44. Утрата. 45. Тетеря. 46. Ментол. 47. Москва. 56. Атон. 57. Орли. 58. Мел. 59. Ель. 60. Труд. 61. Икра. 70. Джейран. 71. Изверг. 72. Монада. 73. Поддать. 74. Сверчок. 75. Еду. 76. Самбист. 77. Ультра. 78. Ариозо. 79. Зодиак. 80. Скатка.

По вертикали: 1. Стихия. 2. Смерть. 3. Пальма. 4. Ляпсус. 5. Повеса. 6. Оливье. 7. Штанга. 8. Фландр. 13. Брошь. 14. Остряк. 15. Солнце. 16. Эпилог. 17. Истома. 18. Страус. 19. Экстра. 20. Приход. 29. Никитин. 31. Монорим. 33. Трюфель. 35. "Журавли". 36. Жгут. 37. Немо. 40. Улей. 43. Угол. 48. Стежок. 49. Гример. 50. Виваче. 51. Шлягер. 52. Вермут. 53. Призма. 54. Здание. 55. Кратер. 62. Друзья. 63. Ансырь. 64. Дикарь. 65. Иванов. 66. Гамада. 67. Раскат. 68. Оптика. 69. Одетта.

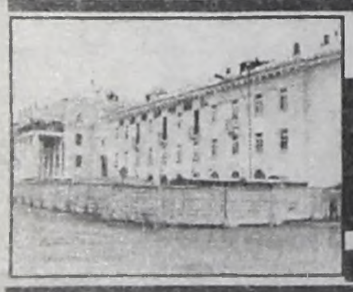

РЕДАКТОР О.Н. Тюменев.

Адрес редакции: 665830, г.Ангарск, ул.Ленина, 43. www.vrem2001.narod.ru e-mail:vrem@irmail.ru

Время
АНГАРСКАЯ ГОРОДСКАЯ ГАЗЕТА

Редактор: 52-24-85. Зам.редактора: 52-23-17. Ответственный секретарь: 52-32-17. "Горячий телефон": 52-26-58. Репортерская группа: 52-25-46. Журналисты: 52-36-04, 52-37-90. Отдел рекламы: 52-21-37. Отдел подписки и доставки: 52-29-55.

• Все справки по содержанию объявлений - у рекламодателя. • Мнение авторов публикаций не обязательно отражает точку зрения редакции. • Редакция работает с письмами по закону о средствах массовой информации - рукописи не рецензируются и не возвращаются.

(R) - материалы, помеченные этим значком, являются рекламными, заказными.

Отпечатано в типографии АО НПО "ОБЛМАШИНФОРМ", г. Иркутск, ул. Советская 109 "б". Зак. № 1847. Время сдачи в печать 14.00 час.

Верстка журналистских материалов Ю. Лунев.
Верстка рекламы С. Эрдынеева.
Ответственные корректоры А. Соколова, С. Шатохина.
Дежурный по выпуску номера О. Зарубин.

Учредитель: журналистский коллектив городской газеты «ВРЕМЯ». Свидетельство о регистрации № И-0137.

Тираж 28.200 экз.