ПОХИТИТЕЛИ ТРЕБУЮТ 2 МИЛЛИОНА ЗА РЕБЕНКА стр. 2



Валерий ОГНЕВ: Вор на воре

стр.3



Людмила КАШИНА: Доходами не интересуемся

стр.9



Виктор РОМАНОВ: Наши доллар не сдадут

стр.2

ЧЕТВЕРГ, 13 СЕНТЯБРЯ 2001 года, №102(11112)

Телепрограмма плюс кроссворд



ГОРОДСКАЯ ГАЗЕТА

Время

Розничная цена 5 руб.

Издается с 24 ноября 1951 года. Выходит три раза в неделю

www.vrem2001.narod.ru

ТЕМА ДНЯ

МОЛИТВА ПЕРЕД БОЕМ

С ноября ангарский оперативный полк будет служить с Георгием Победоносцем

...Мы стоим перед знаменем Российской Федерации. Это одно из самых священных мест в оперативном полку. По бокам на стенах писанные маслом великолепные, профессионально выполненные портреты русских полководцев - укротителя Кавказа генерал-лейтенанта А.ЕРМОЛОВА, М.ГОЛЕНИЩЕВА-КУТУЗОВА, А.СУВОРОВА, графа Е.КОМАРОВА, первого командира внутренней стражи, т.е., по-нынешнему, создателя российского МВД. Каждый военнослужащий, проходя мимо, непременно отдает честь.

... Аккуратно застеленная кровать, обычная армейская тумбочка, табурет, вечнозеленые растения, цветы. И все это отгорожено мемориальным канатиком. На стене фотография совсем молодого паренька в солдатской форме - Егора ФИЛИППОВА, сапера, награжденного посмертно орденом Мужества. Рядом под словами «Вечная память павшим» на табличке еще три фамилии: Ю.ДЕМЧЕНКО, Д.БУРНИН, В.ВАКУЛИН. Такие уголки памяти есть в каждой казарме. Восемь солдат занесены навечно в списки части. 37 погибли во время первой или второй войны в Чечне.

... Между плацем и казармами маленькая березовая рощица. Березки высокие, своим бело-зеленым видом заметно освежают асфальтированный пейзаж военной части. А в мае прямо между деревьями начала расти часовня.

- Проект ее создали архитекторы Горпроекта В.ШМАГИНА и Л.ОХРИМЕНКО, - рассказывает подполковник Михаил ПАЮТА. - Все было согласовано с настоятелем храма Святой Троицы отцом ВЛАДИМИРОМ, он же участвовал и в закладке в основание первого камня. А вообще идея возведения часовни исходила от командира части полковника Александра АБРОСИМОВА.

Часовню решили назвать именем Георгия Победоносца, покровителя всех служивых людей. Служба в армии нелегка, особенно в оперативном полку. Новички здесь обучаются военному искусству и отправляются затем в самую горячую точку России. После нескольких месяцев участия непосредственно в боевых действиях возвращаются сюда перевести дух, набраться сил и отправиться в Чечню вновь. Командование части самое большое значение придает духовному состоянию своих бойцов. Каждый молодой человек в определенный час испытывает потребность обратиться к своим корням. Как встарь повелось на Руси: постоять перед боем у икон, поставить свечечку за здравие своих родных, подумать, отрешившись от суетного, помянуть павших на поле брани товарищей.

И это не дань вдруг вспыхнувшей моде. Тот же молодой Александр СУВОРОВ, получив полк, начал с того, что стал строить церковь, удобные казармы для солдат, прививать интерес к коренным традициям, воспитывать любовь к своему народу, стремление верой и правдой служить Отечеству. Такое стремление и у нынешних российских командиров. По крайней мере, у лучших из них.

Часовня строится на пожертвования и стараниями добрых людей - ангарские строители помогли щебнем, иркутяне из общественного фонда «Аргун» деньгами. Основные работы ведет иркутская реставрационно-строительная фирма «Беста». Сейчас в часовне осталось немного непосредственно строительных работ. Конечно, мелких проблем хватает - нужны краска, электрооборудование. Но непреклонно стремление военных людей освятить часовню уже в нынешнем году, ориентировочно в ноябре.

Важный этап пройдет на днях. Заканчивается на РМЗ АНХК изготовление металлического купола часовни. Работа для заводчан необычная, никогда ранее не деланная. И поручили ее в котельно-сварочном цехе мастеру на все руки Сергею ГОРБУНОВУ. Еще не покрашенный золотой краской, купол и сейчас уже выглядит внушительно, как вполне законченное произведение искусства. Весит 450 килограммов, высота почти четыре метра.

- К 17 сентября купол будет полностью готов, - сказал директор завода Валерий ПЬЯНКОВ. - Мы сделали эту работу бесплатно в благодарность всем нашим российским ребятам за их мужественную службу, которую они несут в Чечне.

Олег ЗАРУБИН.

Фото Андрея ДЕРЕВЦОВА.

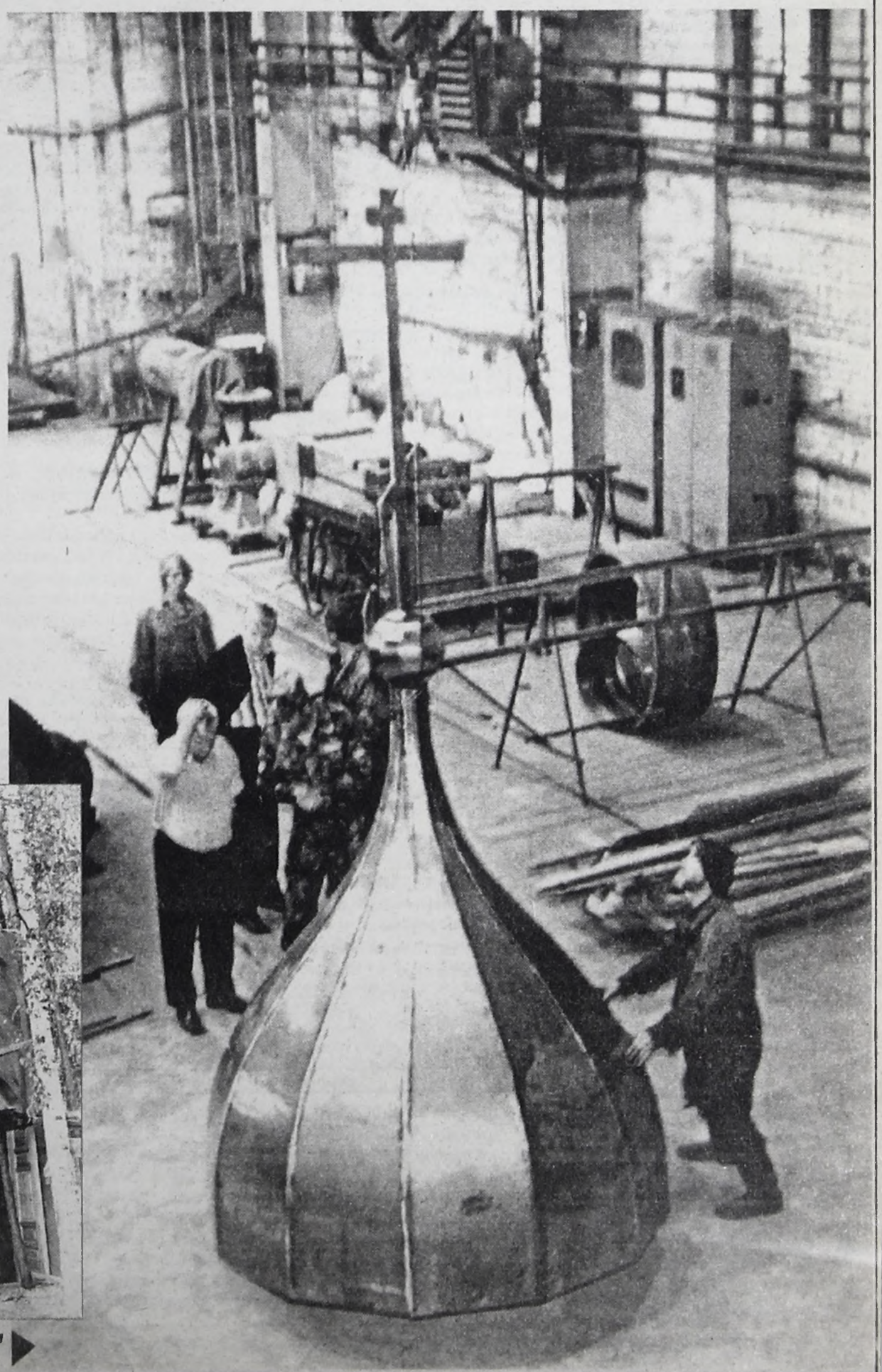

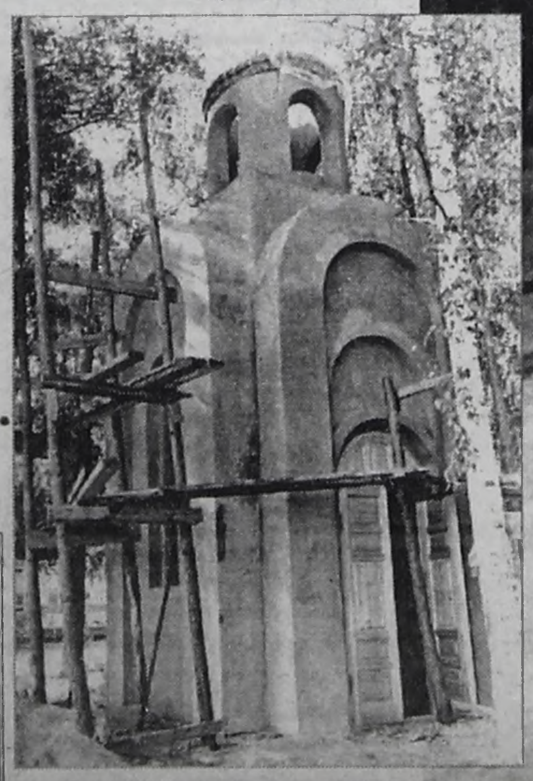

Как строили храмы на Руси раньше, читай на стр. 8

ТАКСИ
53-08-28, 53-02-24
«Максимыч»

ТАКСИ
КРУГЛОСУТОЧНО
«Тайга-сервис»
недорого
513-777

У ВСЕХ НА УСТАХ

ЖИЗНЬ СТРАШНЕЕ КИНО

Раньше такое видели только в кино. Реальность превзошла все творческие изыски голливудских мастеров. **Два пассажирских самолета врезались в два 110-этажных здания всемирного торгового центра в Нью-Йорке, один самолет спикировал на Пентагон, мощный взрыв начиненной взрывчаткой машины в Вашингтоне у здания Госдепартамента (по-нашему — министерства иностранных дел) США. И все это практически одновременно. Количество жертв явно будет исчисляться десятками тысяч.**

Да, мир видел катастрофы и с большим числом жертв. Но это были природные, стихийные катастрофы: землетрясения, наводнения. Но такого масштаба тщательно продуманного, подготовленного и совершенного человеческими руками акта терроризма еще не было.

Кто, как, почему — может быть, ответы на эти вопросы и будут. Но будут позже. Сейчас весь мир шокирован одной простой мыслью: если даже мощнейшие, благополучные Соединенные Штаты оказались бессильны предотвратить такой террористический акт, то уж все остальные страны и их граждане тем более не могут чувствовать себя в безопасности. Потому идут сообщения: «во Франции объявлено чрезвычайное положение», «в Лондоне эвакуированы люди из крупнейшего в Европе небоскреба», «Шенгенские страны ужесточают пограничный контроль»...

Мы подобное пережили два года назад. Но взрывы жилых домов в Москве и Волгодонске, вызвав вежливые соболезнования, не заставили Запад прислушаться к России, когда она призывала к более активному противодействию международному терроризму. Все соглашались, что да, мол, такая проблема есть. Но те же американцы, воспитанные в святой вере в свое могучее государство и его спецслужбы, считали, что уж у них-то такого произойти не может. Тем более что не раз видели на своих экранах, как какой-нибудь очередной «крепкий орешек», чуть ли не в одиночку, пусть в последний момент, но обезвреживает террористов.

Когда дело дошло до реальности, «крепкого орешка» не нашлось. И всемогущие якобы спецслужбы ничего не унюхали. И сразу вспомнились не раз звучавшие предостережения об опасности расширения воинствующего исламизма. При таких масштабах проведенной акции в ее подготовке было задействовано немало людей. И то, что нигде не произошло никакой утечки информации, что непосредственные исполнители взяли на себя роль камикадзе, свидетельствует о том, что это люди, действующие не за деньги, а за идею. Давно известно, нет больших фанатиков, чем фанатики религиозные.

Но это все вопросы для будущего расследования. Сегодня, повторимся, мир в шоке. И ясно одно: миропорядок находится в некой переломной точке. Строящийся усилиями США однополюсный мир дал серьезную трещину: авторитет, имидж ведущей державы сейчас заметно упадет. Многие заговорили даже о возможности третьей мировой. Но это вряд ли. Уже сейчас политики говорят об ответственности за акцию в США не государств, а организаций. В связи с чем и Западу, и нам, видимо, придется пересмотреть некоторые постулаты о «политическом решении проблем».

С террористами, для демонстрации своей неустрашимости готовыми пожертвовать не только своей, но и жизнью десятков тысяч ни в чем не повинных граждан, невозможно договориться. Обезвредить их можно, только уничтожив. А международных террористов можно уничтожить только международными усилиями.

Сергей ГОНЧАРОВ, президент ассоциации ветеранов антитеррористического подразделения «Альфа»: «Демонстрация: смотрите, что мы, террористы, можем сделать со всем миром! От них, от камикадзе, нельзя защититься. Да, черт возьми, я ответственно говорю, знаю. Только предварительные удары, только превентивные акции, только уничтожать их заранее. Нет другой схемы, это надо признать всем. Нам тоже».

Николай БАРХАТОВ.

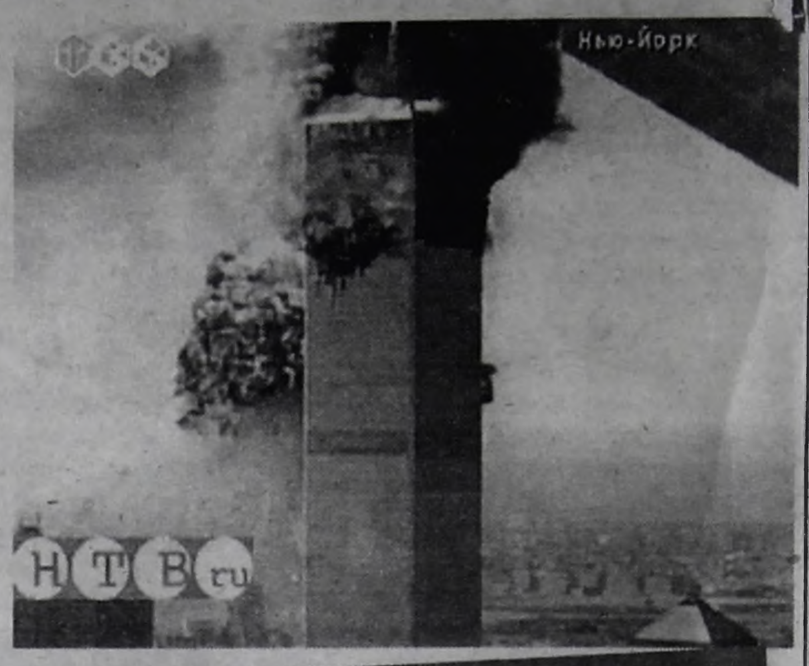

Кстати

ВМЕСТЕ С НЕБОСКРЕБАМИ ДОЛЛАР НЕ РУХНЕТ?

Уже утром 12 сентября поступила информация о резком падении курса доллара в обменных валютных пунктах в Москве. Называлась цифра до 20 рублей. Но ни один банковский руководитель в Ангарске не смог официально ни подтвердить, ни опровергнуть эту информацию. **Все ждали 9 часов по московскому времени, когда в столице начинается рабочий день.**

— Вполне возможно, что некоторое падение курса доллара произойдет, — сказал управляющий ангарским филиалом «Конверсбанка» Виктор РОМАНОВ, — но это будет не реальным следствием произошедшего в США (как ни велика трагедия, экономику США она не подорвет), а скорее спекулятивными устремлениями некоторых российских финансовых структур. Поскольку в целом для нашей экономики столь резкое падение курса доллара невыгодно, думаю, что Центробанк его не допустит.

Мы сегодня пока работаем по утвержденному Центробанком курсу 29.44 рубля за доллар. Появились желающие сдать доллары, но суммы незначительные.

БОЛЕВАЯ ТОЧКА

МЕСТОНАХОЖДЕНИЕ АНИ НЕИЗВЕСТНО

Мы пишем эти строки в среду, в 12 часов дня. Пошли пятые сутки с тех пор, как по дороге в школу была похищена второклассница Аня. Для тех, кто читает только четверговый выпуск «Времени», повторим шокирующие подробности этого небывалого для Ангарска дела, о которых мы сообщали еще во вторник.

Похитители увезли девочку в машине. Очевидно, что они хорошо знали расписание и привычки жизни ее семьи. Преступник не нашел нужным скрывать свое лицо ни от ребенка, ни от случайных прохожих, ставших свидетелями этого происшествия. Подчеркнем: похищение произошло в центре города, в 76-м квартале, в час дня, на виду по меньшей мере двух взрослых людей. В этот же день родители Ани (мать -домохозяйка, отец - предприниматель) получили письмо с предложением выкупить дочь за 2 миллиона рублей.

На следующий день после выхода газеты в редакцию звонили десятки наших читателей. Они просили передать семье Ани слова сочувствия, а также свое негодование людям, совершившим это.

Прояснить ситуацию с похищением девочки мы попытались у людей, возглавляющих правоохранительные органы. Вот что из этого получилось.

Игорь ПАРФИНЕНКО, и.о. начальника Ангарского УВД (спокойно):

- Ничего пока сообщить по этому делу не могу, не хочу таким образом повредить похищенной.

Олег СТАРЕВ, начальник регионального управления по борьбе с организованной преступностью (гневно):

- Тем, кто в прессе написал об этом случае, я бы руки оборвал! (А тем, кто ее похитил? - Вопрос редакции).

Что грозит в случае поимки преступникам, мы узнали у адвоката юридической консультации №3 Людмилы РОМАНОВОЙ:

- Это преступление квалифицируется частью второй статьи 126 Уголовного кодекса Российской Федерации «Похищение человека» а) группой лиц, д) в отношении заведомо несовершеннолетнего, з) из корыстных побуждений. Статья предусматривает наказание от 8 до 20 лет лишения свободы. Но есть к этой статье примечание. **Его я бы хотела довести до сведения преступников:**

«ЛИЦО, ДОБРОВОЛЬНО ОСВОБОДИВШЕЕ ПОХИЩЕННОГО, ОСВОБОЖДАЕТСЯ ОТ УГОЛОВНОЙ ОТВЕТСТВЕННОСТИ, ЕСЛИ В ЕГО ДЕЙСТВИЯХ НЕ СОДЕРЖИТСЯ ИНОГО СОСТАВА ПРЕСТУПЛЕНИЯ".

На моей памяти это первый в городе, да и в области, случай похищения несовершеннолетнего с требованием выкупа. Со взрослыми подобное случалось, но в итоге всех выручали. И я, и все мои знакомые буквально в шоке. Надо быть совсем уж негодяем, чтобы совершить подобное.

А что думают о происшедшем ангарчане?

Менеджер гимназии «Традиция» Иван ТОКМАКОВ:

- Вы своего ребенка отпустите одного в школу? И я не отпущу! Это раньше мы ходили сами и никого не боялись. **Сегодня в первую очередь нужно заботиться о безопасности своих детей.**

За 9 лет существования гимназии «Традиция» случаев похищения наших учеников не было, тьфу-тьфу. Мы сами доставляем их в школу и развозим по домам - сдаем родителям с рук на руки. Иначе нельзя.

Елена ДЖУГАШВИЛИ, гл. специалист по охране прав детей гуно:

- Даже на фоне того горя, с каким наш отдел встречается каждый день - гибель родителей, социальное сиротство, отказные дети в роддоме, этот случай стоит особо. У меня нет слов, одна глухая тоска и злоба. Это что же будет с нами, если бедным у нас дети не нужны, они их если не в роддоме сразу бросают, так потом выгоняют из дома, а у богатых их тащат и делают в лучшем случае неврастениками?..

Василий ПОЛОВИНКИН, обувной мастер:

- Все хотят жить красиво и богато. Но не все хотят заработать это богатство своим трудом. Считают, что этого возможно добиться с позиции силы. В **этом им активно помогает наше телевидение, которое практически стало учебным видеопособием для всякого рода насильников.** Все и сейчас - так не бывает. И на деньгах, политых слезами ребенка, ничего не вырастет, это точно.

Н.Н., один из местных авторитетов Ангарска:

- Те, кто это сделал, сволочи. Их надо стрелять. Без понятий живут. Ребенок во взрослые игры не играет. Он чист. И не выбирает себе родителей, бедных или богатых. Просто живет и радуется. Нормальные мужики это понимают. Ни один серьезный человек с такими дел иметь не будет. Да, бывает, когда на должника влияют через членов его семьи. Но это другой случай. Это все дешевка, хоть и хотят взять большие деньги. **Видно, ума не хватает заработать их по-другому.**

Олег ЗАРУБИН, Галина АМЯГА.

ВОПРОС ДНЯ

МЕНЯТЬ ИЛИ ПОГОДИТЬ?

УВАЖАЕМЫЕ АКЦИОНЕРЫ ОАО «Ангарская нефтехимическая компания»!

АНО «Комитет по защите прав акционеров» доводит до вашего сведения, что в связи с многочисленными обращениями акционеров по вопросам обмена акций ОАО АНХК на акции ОАО НК ЮКОС и подготовкой к проведению внеочередного общего собрания акционеров ОАО АНХК комитет проводит «горячую линию» для акционеров ОАО АНХК по всем интересующим вас вопросам в газете «Время».

«Горячая линия» будет проводиться 14 сентября (пятница) с 17-00 до 19-00 по телефону 52-23-17.

Вы сможете получить ответ на любой интересующий вас вопрос, касающийся обмена акций на акции ОАО НК ЮКОС и внеочередного общего собрания акционеров ОАО АНХК.

АНО «Комитет по защите прав акционеров».

КРИМИНАЛ

ПРОПАЛ ТАКСИСТ

Во вторник, 11 сентября, к таксисту фирмы «Вегас», стоявшему на своем «Жигуленке» седьмой модели у 92-го квартала, подошли пассажиры и попросили отвезти в Иркутск. Водитель по рации связался со своим диспетчером, предупредил о предстоящей поездке. **С тех пор его никто не видел.**

- В этой истории еще много неясного, - сказал начальник ОМ-2 Анатолий ЕРОХИН. - Пока подробную информацию давать рано. Единственное, что могу сказать, машину видели в Усолье без водителя.

По нашим сведениям, полученным из компетентного источника, в Иркутске машину угнали два молодых парня и уехали на ней в Усолье. Там сотрудники ГИБДД потребовали их остановиться. Была погоня и стрельба, в результате парни были задержаны. Но они утверждают, что о судьбе владельца автомобиля им ничего неизвестно, они его не видели, угнали пустую машину.

Владислав СЕРБ.



ЛУННЫЕ СУТКИ НА СЕНТЯБРЬ 2001 ГОДА

14 сентября - 26 лунные сутки - с 2 часов 42 минут
15 сентября - 27 лунные сутки - с 4 часов 7 минут
16 сентября - 28 лунные сутки - с 5 часов 35 минут
17 сентября - 29 лунные сутки - с 7 часов 4 минут
1 лунные сутки - с 19 часов 28 минут
18 сентября - 2 лунные сутки - с 8 часов 33 минут
19 сентября - 3 лунные сутки - с 10 часов
20 сентября - 4 лунные сутки - с 11 часов 25 минут

Лунные сутки рассчитаны на координаты города Ангарска Светланой РАЗУМОВСКОЙ.

ЗАМОРОЧКА

ИЩИТЕ И ОБРЯЩЕТЕ

Наверняка немногие наши подписчики обратили внимание на выходные данные прошлого, вторничного, номера газеты «Время». А зря. Сами посудите.

Было 11 сентября 2001 года. Порядковый номер газеты в этом году 101-й. А вообще с момента основания - 11111.

Из названных 19 цифр 13 - единицы! Такое бывает в жизни далеко не каждой газеты. Даже парад планет как ни редок, но повторяется. У газеты такое может быть только однажды. И это еще одна единица, которая позволяет нам перешагнуть несчастливую по народным приметам цифру 13.

Естественно, что мы не смогли пройти столь редкий рубеж просто так. И во вторничном номере, после долгого размышления на редакционной летучке, взяли и допустили одну логическую неточность. Тем самым разделили радость с читателями и вступили с ними в маленькое соревнование. Суть его в следующем.

Каждый, кто обнаружит допущенную неточность, должен до 15 сентября написать в редакцию, прийти или позвонить по любому нашему телефону. Одного (опять единица!) ждет бесплатная подписка на газету "Время" на 1-е полугодие 2002 года. Если претендентов будет несколько, то счастливчика определит справедливый и гласный жребий. Итак, ищите и обрящете!

ИЗ ПЕРВЫХ РУК

ДАВАЛЬЦЫ ИМЕЛИ ВОЗМОЖНОСТЬ ПРЕВРАТИТЬ АНГАРСК В САМЫЙ ПРОЦВЕТАЮЩИЙ ГОРОД ОБЛАСТИ,

считает начальник налоговой полиции г.Ангарска Валерий ОГНЕВ



Встреча с начальником налоговой полиции Валерием ОГНЕВЫМ началась с того, что в ответ на установку диктофона главный налоговый полицейский Ангарска достал из стола свой.

- Тоже будете записывать? - спросил его в надежде, что если запись не получится, а это случается иногда, то можно будет воспользоваться его копией.

- Нет. Дали для записи угроз.

Это нисколько меня не удивило. При такой работе и чтобы никто не запугивал! В наше беспредельное время заполучить скандал со всеми вытекающими последствиями - проще простого. Масса предприимчивых людей в период первоначального накопления капитала присосалась к нефтепроводной трубе, заполучила сумасшедшие деньжищи, не уплатив государству положенные налоги. Вот с ними сегодня и разбирается налоговая полиция. Часть из неплательщиков уплыла за границу, и ими займется Интерпол, большая и лучшая часть процветает здесь (не обязательно в Ангарске). Зарабатывать деньги проще у себя на родине, а тратить лучше, конечно, в дальнем зарубежье.

Тот, кто сегодня угрожает Огневу, по скромным результатам проверок, должен заплатить 16 миллионов рублей. Имея такие долги государству, не трудно обзавестись влиятельными покровителями.

Областная прокуратура прикрыла под предлогом отсутствия состава налогового преступления пять уголовных дел, которые заводила ангарская налоговая полиция.

В такой обстановке успешно работать, воюя на обе стороны, невозможно. Поэтому **на вопрос о том, какие успехи у налоговой полиции,** Огнев начинает делиться информацией от самых высот - от столичных. В нашей первопрестольной зарегистрировано 92 тысячи предприятий, из них только 31 тысяча отчитывается перед налоговыми органами. У нас процент отчитывающихся побольше - более 80 процентов от зарегистрированных демонстрируют законопослушание.

- Фирмы-однодневки - вот бич для бюджетов всех уровней. Это фирмы, созданные для разовой сделки - крутанули миллионы, отмыли их и прикрылись. Это фирмы, зарегистрированные по утерянному паспорту. Мы одну женщину - учительницу четыре раза вызываем. Она уже устала отчитываться за свой утерянный паспорт. Но по нему зарегистрировано предприятие, по счетам которого прошли миллионы рублей. Под фирмами-однодневками мы понимаем и те, которые зарегистрированы, но по отчетам показывают нулевые балансы. У нас таких выявлено восемь. По одной мы уже обнаружили на счетах значительные средства.

- Другая категория проблемных предприятий - это зарегистрированные в так называемых оффшорных или свободных экономических зонах. В Ингушетии очень много таких зарегистрировано, и до сих пор, хотя зона там еще в 1997 году упразднена, они не показывают отчетов, нигде не платят налогов. По Налоговому кодексу предприятие, где угодно зарегистрированное, но работающее на конкретной территории более месяца и имеющее стационарные рабочие места, должно встать на налоговый учет. Из Калмыкии к нам пришел запрос, там тоже свободная экономическая зона, они интересуются предприятием "Сатек", которое ни там, ни здесь не встало на учет. Или "Меркурий". За полтора года через его счет прошло 576 миллионов рублей. Работали 2 человека и не платили налогов. Теперь их вытащили на божий свет.

И таких предприятий множество. В полиции нет такого количества работников, чтобы охватить всех нерадивых, всех уклоняющихся, всех мошенников и преступников. Но по тем направлениям, по тем разработкам ,где получены результаты, приходится еще долго доказывать, искать - здесь уровень подготовки кадров решает многое. А готовить специалистов для налоговой полиции можно лишь по ходу расследования. Всего одно высшее учебное заведение обучает для налоговиков специалистов, да и то только на платной основе. Парадокс. Государство не торопится раскошелиться, чтобы для себя же выпестовать умелых, знающих чиновников. А они могли бы вернуть в бюджеты всех уровней колоссальные деньги. Вот, например. В свое время Ю.Ножиков, будучи губернатором, разрешил выравнивать районные коэффициенты, сославшись на существующий закон. Все стали выравнивать себе зарплату по коэффициенту 1/3. Можно было это делать, но лишь за счет собственной чистой прибыли. Но голь, как известно, на выдумку хитра. И бухгалтерии многих предприятий все расходы по повышенной зарплате стали относить на себестоимость производимой продукции. Отсюда и колоссальное сокрытие налогов, и дикий рост цен на производимые продукты, товары. Если сейчас пересчитывать всю недоимку и требовать погашения долгов, то можно разорить не одно предприятие.

- Недавно пошли, проверили скромное по сравнению с другими предприятие и обнаружили, что оно должно перечислить более 400 тысяч рублей. А если взять "Иркутскэнерго", которое установило всем своим коэффициент 1/4?

Если все налоги собрать, то Россия будет богаче Арабских Эмиратов.

Учитывая все вышесказанное, В.Огнев, сделав уже несложные арифметические действия, сказал, что из-за таких нарушений, преступлений и уклонений только местный, то есть городской, бюджет ежегодно недополучает до 80 миллионов рублей налоговых поступлений.

- А это вовремя выплаченные зарплаты бюджетникам, какие-то инвестиционные программы...

- Другая важная проблема связана с завозом и реализацией нефтепродуктов. Сейчас с заходом на АНХК ЮКОСа эта проблема ушла в прошлое. Но мы работаем как раз с теми, кто совершал налоговые преступления в течение ряда лет. С 1998 года так называемые давальцы нефти, которых было более ста, не всегда честно отчитывались за перелопаченные объемы поставок нефти и реализации нефтепродуктов. Здесь и ложные сведения об объемах поставок, и подставные фирмы-однодневки, и фальсификация с ценами, и, в конце концов, искусственное сокращение налоговой базы. По нашим скромным подсчетам, **только за счет оплаты налогов от фирм-давальцев нефти Ангарск должен был бы процветать.** А на деле выходило совсем наоборот. Давальцы жирели, а Ангарск хирел. Но давальцы не унимаются, кричат до сих пор, что они одни убытки несли. Но этого просто быть не могло. Поэтому у нас по приказу начальника управления создана бригада для отработки только этого направления. К сожалению, мы вынуждены идти по старым следам, и, надеюсь, удастся вернуть большие деньги. Да, многие разбежались по заграницам, по другим регионам России. Например, предприятие "Нафтис", руководитель которого живет где-то под пальмами, радуясь жизни, зам его смотался аж на шестой континент. Остался здесь "господин Фунт", но документы, свидетельствующие об их активной деятельности, есть. Будем подключать Интерпол. Меня возмущает до глубины души позиция подобных граждан, обычно оправдывающихся затрепанным лозунгом о нестабильности системы в России, мол, поэтому урвали и сбежали. А кто делает обстановку в стране нестабильной? И они тоже. Если все налоги собрать, то Россия будет богаче Арабских Эмиратов. В Москве обнаружено предприятие, через счета которого за год проходило по 8 миллиардов рублей, по валютным счетам годовой оборот составил 128 миллионов долларов. Представляете, какие деньги? Представить не трудно, если вспомнить годовой доход городского бюджета - это не более одного миллиарда рублей.

В 1999 г. АНХК оплатила в проблемные банки 355 миллионов рублей. Эти платежи пропали, деньги ушли неизвестно куда.

- Еще одним неприятным фактом стало требование о возврате НДС фирмам, поставляющим продукцию за рубеж. Речь идет о той сумме НДС, которая ими оплачена предприятиям-изготовителям продукции. Это предусмотренная законом льгота. Такого наплыва заявлений о возврате НДС в управлении еще не видели. Причем возмещение этих сумм должно произойти из бюджета. А некоторые предприятия, торгующие алюминием , требуют возврата денег больше, чем они заплатили в бюджет. Налоговая полиция будет тщательно проверять обоснованность таких требований. Недавно проверили одно подобное предприятие, торгующее нефтепродуктами. Выяснили, что все, что оно произвело из давальческой нефти - бензин, битум, - все это куда-то бесследно исчезло, словно в землю просочилось. А то, что оно закупило у какой-то московской фирмы нефтепродукты, продано за рубеж. Причем сумма покупки баснословная, продажная цена низкая. Плачутся - убытки, убытки. Требуют возмещения сумм по НДС. На самом деле чистое мошенничество. И фирма московская подставная, и цены фальсифицированы. То есть происходит наглый мухлеж. Раз ободрали государство, когда мухлевали с собственными нефтепродуктами, и второй раз захотели обобрать россиян, когда обманом хотели вернуть якобы по закону причитающиеся им деньги. Нам приходится доказывать им это, и после окончания следствия я укажу названия фирм. Поскольку суммы, которые требуют к возврату, огромны, в одном случае 19 миллионов, в другом - 80 миллионов рублей. И та, и другая фирма богата, но хотят быть еще богаче. Нет, не выйдет. Жадность их погубит.

- Еще один вид мошенничества - это работа наших предприятий с проблемными банками, банками-призраками. Туда отправляют огромные суммы. Как правило, наперед зная, что деньги не будут зачтены. Обычно эти банки используют якобы для покрытия налоговых долгов по различным фондам. Когда начинаешь выяснять, то вскрываются факты намеренного воровства денежных средств. Одно дело, когда у предприятия действительно есть долги по налогам и руководство его каким-то образом, не понимая, что творит, перечисляет деньги в проблемный банк. И совсем другое, когда нет у предприятия налоговых проблем, но его руководство все равно уплачивает налоги через различные дутые банки, и платежи эти бесследно исчезают. Можно лишь догадываться, что сделал этот платеж руководитель с целью наживы, а документы, которые мы изучаем, только подтверждают эту догадку. При этом нередко нам подсовывают поддельные документы, заверенные якобы настоящими, а на самом деле поддельными печатями. Эти штучки-дрючки мы научились распознавать. Возьмем ту же АНХК. Тоже твердят, что они добросовестно работали. Сколько там специалистов? И никто не видел, что деньги уходят в проблемные банки. 355 миллионов зависших платежей! Это 40% всех подобных платежей по Иркутской области за 1999 год. Мы будем возбуждать уголовное дело по этим миллионам. От этого так просто не отвертеться. В этом заинтересован весь регион. Президент страны на встрече с налоговиками акцентировал внимание на подобных преступлениях. Их по России столько, что если их вернуть, то государство вернуло бы все свои долги, и заграничные, и внутри страны. Есть уже разработки, по которым такие действия квалифицируются как экономические преступления, и в своих действиях мы будем исходить из этого.

Работы для налоговой полиции много. Если она будет успешной, то, возможно, наш бюджет пополнится дополнительными миллионами, которые можно будет отправить на повышение зарплаты работникам бюджетной сферы. Сегодня денег на 20-процентное ее повышение нет.

Беседовал с начальником налоговой полиции Н.ИЛЬИН.

ГОРОСКОП на каждый день

Пятница, 14 сентября

Негативный день! Покажется, что на нашем пути практически за каждым углом притаилась какая-нибудь мерзость: сплетни, авантюры, пустые расходы...

Нежелание и неспособность видеть реальность могут привести к серьезным проблемам. Перестаньте жалеть и обманывать себя! Пора разглядеть наконец "бревно" в собственном глазу!

Астромедицина: уязвимы сердечно-сосудистая система, область спины. Действенны лечение нервной системы, голени, воздушные ванны. День требует предельной осторожности с огнем, с горючим веществом, с острым. Повышена беспечность на дорогах как водителей, так и пешеходов.



Народный календарь. Семеон Столпник. Осенины. Бабье лето. Осенний праздник - первые Осенины. С Семена дня по 21 сентября - настоящее бабье лето.

"Бабье лето семь дней по Аласов день".

Период бабьего лета в разных странах называется по-разному: в Америке - "Индийское лето", во Франции - "Лето св.Мартина", в Германии - "Бабушкино лето", у чехов - "Семенна панна Мария", у карпатских славян - "Бабьи морозы".

На Руси примечали: "Бабье лето ненастно - осень сухая, ясная".

Традиции: в этот день было принято перед закатом тушить в доме весь огонь, а с первой звездой зажигать свечи. Почему? На день Семеона Столпника в старые времена приходился Новый год (с середины XIV века до 1700 г., 1 сентября по старому стилю).

Древние славяне считали, что в этот день обновляется небесный огонь, тот, который указывает человеку путь. Чтобы быть счастливым, человеку необходимо обратиться к себе, и там, в глубине своего сердца, увидеть небесный огонь... Он поможет жить в согласии со своей судьбой, в гармонии с миром...

Именины у Семена.

Сон вещий.

Суббота, 15 сентября

Пусть этот день пройдет под знаком любви! К родным, близким, друзьям. Не бойтесь своих чувств. Пусть в вашем доме царит оживление и гармония.

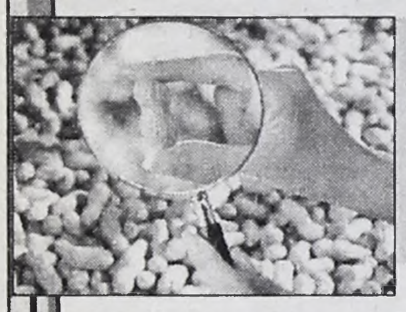

Астромедицина: показано лечение нервной системы. Для этого хороша поездка за город с развлекательной целью, с приятными попутчиками. Питание - будут полезны орехи, соки, вино (конечно, в меру), мед, мясо, злаки.

Кстати, злаки и крупы - лекарства от многих болезней. Все мы начинаем жизнь с каши и заканчиваем оной. Правда, в промежутке между детством и старостью относимся к этому блюду с изрядной долей пренебрежения. То ли дело картошка, спагетти. А каша - это скучно! Но ведь не зря наши предки утверждали: "Каша - радость наша!" Правы были, как всегда!

Завтрак джентльменов - овсяная каша, рисовая каша - пища императоров (начали культивировать в Таиланде), наш Петр I любил ячменную и перловую каши. Самый древний злак - пшеница, подарок от эллинов - гречка, просо - "китайский сувенир", ржаное зерно - люди, употребляющие его, по мнению норвежских ученых, намного реже страдают сердечными недугами.

Народный календарь: Федот и Руфина.

Поверья: "На Федота и Руфину не выгоняй в поле скотину". Выгонишь - беду нагонишь.

Именины у Антона, Ивана, Федота.

Сон сбудется, если уже снился раньше. Хорошие знаки - музыка во сне, видеть или читать книгу, открытые двери.

Воскресенье, 16 сентября

Этот последний день лунного месяца располагает к завершению текущих дел. И из дома, из головы выбросьте все старое и ненужное! Просчитайте бюджет. Востребуйте долги.

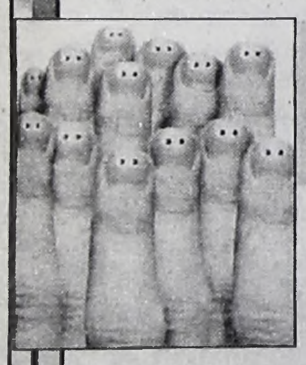

Астромедицина, календарь красоты: благоприятное время для заботы о здоровье и внешнем виде (полезен уход за кожей, ногтями, отказ от дурных привычек).

Немалую пользу принесут организму очистительные процедуры. Ложитесь сегодня пораньше спать и хорошенько отдохните перед началом нового лунного месяца.

Народный календарь: Домнин день.

По поверьям: в этот день в старину бабушки перебирали с утра до ночи всякую рухлядь в доме. Делали уборку. Твердо верили - это обеспечит благополучие семье на всю осень. Только отношение к старым, изношенным лаптям было особое. Их не выбрасывали. Лапти привешивали у крыш домов и скотных дворов, тогда якобы никто не "изурочит" или не "сглазит".

Именины у Ефима, Ивана, Петра.

Сны обычно ложны.

СПАСАТЕЛИ

ОТДУШИНА

Нынешняя "Театральная осень на Байкале" находилась под угрозой срыва. Этот фестиваль любительских театров одиннадцать раз прошел в XX веке. А границу XXI века вполне мог и не перешагнуть, уйдя в небытие. У закоперщика и организатора фестиваля - театра "Чудак" и Дворца культуры нефтехимиков, под крышей которого "Чудак" прописан, не нашлось средств, чтобы выехать на Байкал и приобрести путевки на базу отдыха ангарских нефтехимиков "Утулик", где разворачивается фестивальное действо. Об этом писала газета "Время".

С помощью отдела по культуре и молодежной политике администрации Ангарского муниципального образования театр "Чудак" обратился к руководителям предприятий, организаций, к частным предпринимателям с просьбой о финансовой по-

«ТЕАТРАЛЬНАЯ ОСЕНЬ» ПРИШЛА НА БАЙКАЛ В 12-Й РАЗ

мощи. Откликнулись, само собой, далеко не все. Но кто-то откликнулся.

Первым, кто протянул, по собственной инициативе, руку помощи гибнущему в нищете театру, была редакция газеты "Время". Низкий поклон.

Теперь "Театральная осень на Байкале-2001" состоялась, одолев препоны и ухабы. Десять театров из Иркутской, Новосибирской и Читинской областей собрались на байкальском берегу, дали 15 спектаклей, поделились своими художественными откровениями, намотали на ус лучшее и ценное из опыта коллег, выслушали тщательный разбор спектаклей от профессионального жюри, зарядились творческой энергией на новый сезон.

О горячих фестивальных денечках пусть расскажут фотографии. А театр "Чудак" хотел бы глубоко и сердечно поблагодарить тех, кто помог ему выехать на Байкал и провести 12-ю "Театральную осень". Это губернатор Иркутской области **Б.А.Говорин**, комитет по культуре администрации Иркутской области (начальник **В.И.Кутищева**), отдел по культуре и молодежной политике администрации Ангарского муниципального образования (начальник **Е.В.Кириченко**), редакция газеты "Время" (редактор **О.Н.Тюменев**), торговый центр "Ангарский" (директор **Г.Н.Колобова**), ООО "ЛАВ" (директор **А.В.Лапчук**), ОАО АЗБХ (директор **О.Р.Константинова**), ОАО "Молочный комбинат "Ангарский" (генеральный директор **А.Р.Дубынин**), ОАО "Ангарская швейная фабрика" (генеральный директор **С.И.Королева**), ОО "Фирма "Лактовит" (директор **Л.Зайцева**), ИТ-банк (управляющая Ангарским филиалом **А.П.Жук**), профком ОАО "Сибреактив" (председатель профкома **Л.А.Игнатьева**), ЧП "Русское застолье" (**О.Б.Бурдасова**), Ангарское отделение Сбербанка (заведующий **В.И.Сентемов**), магазин "Ясень" (директор **Л.И.Вакуленко**), Дворец культуры нефтехимиков (директор **М.Ф.Бачин**).

Благодарим также УСКС АНХК (начальник **А.К.Алешин**, зав.отделом **В.Н.Сахаровский**) и базу отдыха "Утулик" (начальник **А.В.Чусиков**) за предоставление площади для фестиваля.

Хочется, чтобы благотворители знали и поверили, что они вложили свою помощь в доброе, красивое дело.

"Утуликский фестиваль - это Чудо! - пишет друг и сподвижник "Театральной осени", народный артист России **В.Венгер** из иркутского театра драмы имени Охлопкова. - Чудо любительства в абсолютно чистом виде, свободное от хлопот по поводу соревнования, занимаемых мест, борьбы амбиций. Здесь атмосфера всеобщей любви, юмора, надежд. Здесь жалко спать днем и ночью. Здесь дарят улыбки, а сердце получает частицы добра и заряжается огромной тепловой энергией".

Вот отклик режиссера **В.Кокорина**: "Таких фестивалей немного, они нечасты. Это не просто отдушина, это источник энергии. Когда столько красивых, умных людей собирается в одном месте, начинаешь верить, что жизнь не так абсурдна. Здесь нет парада, официоза, все по-простому. Все друг друга любят и ценят. Это красиво".

Наташа Поздеева из усольского театра "Ковчег" назвала "Театральную осень на Байкале" ЗАПОВЕДНИКОМ СЧАСТЬЯ. А режиссер этого театра Валерий Туровец выразил свои чувства в стихотворении:

"Утоли мои печали, Утулик,
Я к тебе, как к хлебу
белому, привык,
Я к тебе душой и телом
прикипел,
Без тебя бы лучших песен
я не спел".

А член жюри, режиссер томского ТЮЗа **Наталья Корлякова** высказалась даже так: "Есть Лувр, в котором мы никогда не были. Не многие из нас посещали и Дрезденскую галерею. Но от того, что они существуют, нам живется лучше. Теперь я зачисляю в этот список фестиваль "Театральная осень на Байкале".

Еще раз всем спасибо, добрые люди!

Леонид БЕСПРОЗВАННЫЙ, режиссер театра "Чудак".
Фото Владимира ПУТЯТО.



А.Чехов - "Размазня". Сцена из спектакля "Как черт людям жизнь портил" (театр "Ковчег", Усолье-Сибирское).



Бард Ирина Евдокимова (г.Ангарск).



Метрдотели популярного ночного театрального кафе "Палатка № 6" Сергей Андрасюк и Сергей Дмитриев.



Жрица поэзии из Новосибирского университета Юлия Лихачева и "чудак" Владимир Путято.

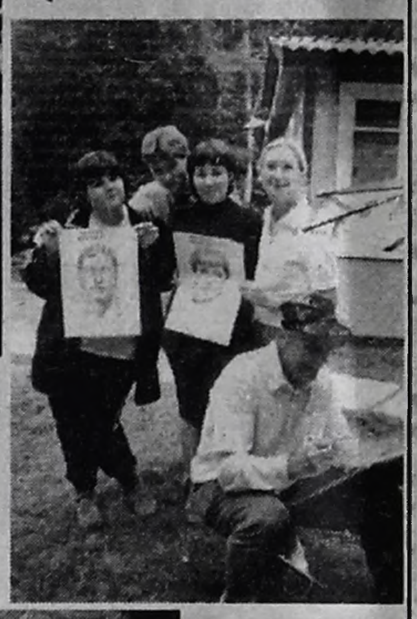

Ангарский художник Вячеслав Чепига и его модели.



Иркутский бард Леонид Гефан.

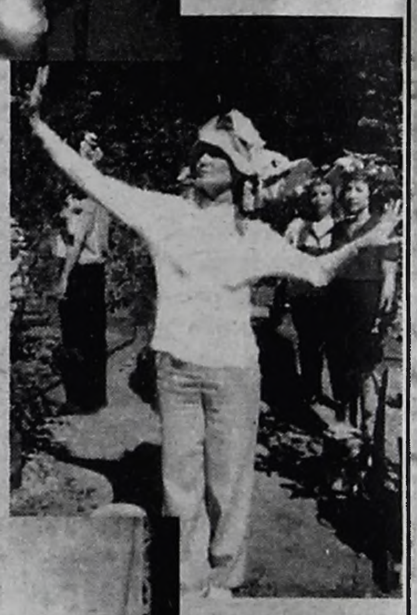

Надежда Журавлева в спектакле "Соловей и роза" (театр "Чудак", Ангарск).



Сцена из спектакля "Давай с тобой поговорим" (Нерчинский народный театр).



Сказка Оскара Уайльда "Соловей и роза" в саду Ириды (театр "Чудак", Ангарск).



ЕСТЬ ПОВОД!

«РОСТОК» ВЫРОС

Ровно 15 лет назад в Ангарске появился новый любительский детский театр «Росток». Его взял под свое крыло молодой режиссер Александр ГОВОРИН (на сн. внизу справа) и благополучно продолжает нести нелегкое бремя руководителя по сей день.

Свой день рождения «Росток» решил отпраздновать, как и положено, на сцене. И засвидетельствовать свой рост шестью спектаклями: «Русалка» А.Пушкина, «Великий лягушонок» Л.Устинова, «Король» С.Мрожека, «Живой труп» Л.Толстого, «Белоснежка и семь гномов» Л.Устинова и О.Табакова, «Винни Пух и все-все-все» А.Милна. Все они пройдут в школе №4, под крышей которой «Росток» продолжает расти и здравствовать.

Елена ШЕВЛЯКОВА.
Фото Андрея ДЕРЕВЦОВА.

ЗАСТРЯЛИ

НОВОСЕЛЬЕ «СКОРОЙ» БУДЕТ НЕ СКОРО

На два летних месяца было заморожено строительство нового здания станции «Скорой помощи» в 85-м квартале - город перестал его финансировать.

В конце августа подрядчики СПАО АУС снова зашли на объект. Сейчас они занимаются строительством инженерных сетей и фасада главного корпуса. По словам начальника отдела капитального строительства городской администрации Владимира ЗМАНОВСКОГО, надежда, что к концу года будут сданы административно-бытовой и вспомогательный корпуса. Остальные работы, в том числе достройка гаражных боксов, продолжатся уже в будущем году.

Елена ВЛАДИМИРОВА.

ВОПРОСЫ С ГОРЯЧЕГО ТЕЛЕФОНА

52-26-58

ЗАПУТАННЫЕ ЛЬГОТЫ

- Разъясните, пожалуйста, сколько же платят за коммунальные услуги члены семьи ветерана войны, так как нигде не можем получить точную информацию, даже в ЖЭКе толком ничего сказать не могут.

Ситуацию разъясняет специалист ПЖРЭП Альбина КОЖАМДИНОВА:

- 50- процентную льготу по оплате за обслуживание жилья, то есть по квартплате, имеют все члены семьи, живущие с ветераном на одной жилплощади. На остальные коммунальные услуги - отопление, воду, радио и прочее - 50-процентную льготу имеет только ветеран войны. Никаких сомнений по этому поводу быть не может.

Подготовил Василий ПУТНИЙ.

ДОЖИЛИ!

УКРАДЕН МУЗЕЙ

В понедельник, 10 сентября, стало известно о пропаже всего музея спортивной славы Ангарска. Из помещения, где находился музей, были вынесены не только спортивные награды и кубки, но даже линолеум, розетки и железная дверь вместе с замком. Кто, как и зачем украл ангарскую спортивную славу, читайте в ближайшем номере.

Ольга ГОНЧАРОВА.
Андрей ДЕРЕВЦОВ (фото).



Так было...



...а так выглядит музей теперь.

ГОД ДУШИ

расписание служб в ангарском храме Святой Троицы (4 поселок)

Понедельник, 17 сентября

Седмица 16-я по Пятидесятнице. Обретение мощей свт. Иосафа, епископа Белгородского.

8.30 - утреня.

Божественная литургия.

Вторник, 18 сентября

Пророка Захарии и праведной Елисаветы, родителей Иоанна Предтечи.

8.30 - утреня.

Божественная литургия.

Среда, 19 сентября

Воспоминание чуда Архистратига Михаила, бывшего в Хонех (Колоссах).

8.30 - утреня.

Божественная литургия.

Четверг, 20 сентября

Предпразднество Рождества Пресвятой Богородицы.

8.30 - утреня.

Божественная литургия.

16.00 - всенощное бдение.

Пятница, 21 сентября

Рождество Пресвятой Владычицы нашей Богородицы и Приснодевы Марии.

8.30 - Божественная литургия.

16.00 - вечернее богослужение.

Суббота, 22 сентября

Суббота пред Воздвижением. Попразднество Рождества Пресвятой Богородицы.

8.30 - Божественная литургия.

16.00 - всенощное бдение.

Воскресенье, 23 сентября

Неделя 16-я по Пятидесятнице, пред Воздвижением.

8.30 - Божественная литургия.



Таинство крещения совершается в субботу и воскресенье в 12.30.

Особое поминовение усопших (панихида) - по окончании субботней литургии.

Для желающих креститься в храме проводятся беседы в субботу и воскресенье с 10.00.

Тел. храма 93-33-25.

ВНИМАНИЕ: ОБМЕН АКЦИЙ

ВРЕМЕНИ МОЖЕТ НЕ ХВАТИТЬ

Почти месяц прошел с того дня, как начался обмен акций Ангарской нефтехимической компании. Несмотря на постоянную информацию специалистов, вопросов у ангарчан пока не поубавилось. И хотя сегодня почти ни у кого не вызывает сомнений, что обмен акций - дело перспективное и выгодное, немалое число акционеров еще созревает до окончательного решения , рассчитывая, что времени - до начала ноября - еще вполне достаточно.

...Наталья КАЗАНЦЕВА, специалист ОАО АНХК по ценным бумагам, считает, что, откладывая на «потом», люди создают себе проблемы. Наташа консультирует сейчас в обменном пункте библиотеки ДК нефтехимиков и утверждает, что у некоторых ангарчан, готовых обменять свои акции, вот так сразу далеко не все получается. Наиболее частый вариант недоразумений - несовпадение паспортных данных акционера со сведениями, имеющимися у реестродержателя. Причина ,казалось бы, житейская - поменяли адрес. Однако несостыковочка по адресам - уже препятствие для обмена. Или несовпадение в одной из букв фамилии - несколько лет назад, когда база данных на акционеров АНХК создавалась практически вручную, такие описки - опечатки случались. Сегодня, чтобы эти ошибки исправить и подтвердить свое право акционера, приходится побегать за справками. О том, что это такое - собрать справки, не нам с вами объяснять...

- В информационных письмах, разосланных акционерам АНХК, есть просьба внимательно проверить учетные данные, - рассказала Наталья Казанцева. - Но на это мало кто обращает внимание. Между тем идеальный вариант , когда все совпадает и для оформления договора мены нужно несколько минут, встречается не так уж часто. Как правило, на обменном пункте выясняется, что сменился адрес, или изменилась фамилия, или всплыли какие-то технические ошибки. И уже отсюда мы отправляем людей по инстанциям. Так что не стоит долго задерживаться с обменом акций - кто знает, какие справки вам еще потребуется оформлять...

- Наталья Алиновна, какие вопросы чаще всего задают акционеры?

- Наверное, самый частый - от наших пенсионеров: - а нас , мол, не обманут? «Погорев» в различных «МММ», многие пожилые люди единственное что сохранили - акции , да и то потому, что те были не слишком востребованы. Наверное, лучшим ответом для них станут дивиденды, которые на акции НК ЮКОС будут выплачены уже в этом году.

- А не предлагают вам купить акции АНХК?

- Напротив, существует огромный и во многом ажиотажный спрос на акции комбината. Хочу авторитетно заявить нашим акционерам - после завершения обмена цены на акции АНХК сразу резко упадут. Кстати, перекупщики, хорошо одетые молодые люди, каждый день подъезжающие к библиотеке на дорогих машинах, потом сами меняют скупленные акции на акции нефтяной компании ЮКОС.

- А вы сами уже поменяли свои акции?

- К сожалению, я не акционер АНХК. А иначе никогда не отказалась бы от такого выгодного предложения.

Анна ЮРЬЕВА.

ГОРОСКОП на каждый день

Понедельник, 17 сентября

День противоречив! Главное, не впадайте в депрессию и занудство! Особенно этим будет страдать наш сильный пол - мужчины. Самое лучшее заняться полезным неторопливым делом. Подальше от незнакомых лиц и обстановки.

Астромедицина: в новолуние организм очень ослаблен, человек легко заболевает. Сегодня особенно уязвима поджелудочная железа, тонкий кишечник, повышена чувствительность у аллергиков. В период новолуния чаще происходят приступы эпилепсии, инфаркты. Число дорожно-транспортных происшествий возрастает вследствие пониженной реакции.



Народный календарь. Неопалимая Купина. Народ считает пресвятую Богородицу Неопалимую Купину охранительницей от пожаров и молний. Усердные прихожане в этот день заказывают молебны о сохранении домов от пожара, а людей от всяческих болезней (антонов огонь, огневица и др.).

Именины у Федора.

Сон исполнится. Хорошо увидеть яркие сны, праздники, пиры.

Вторник, 18 сентября

День благоприятен для любой деятельности. Ваши старания будут отмечены. Разумны и результативны финансовые вложения. А вот просьба о займе подорвет ваш авторитет. Постарайтесь быть непринужденными и безупречными.

Астромедицина: уязвимы почки, мочевой пузырь, поясница. Эффективно лечение органов зрения и слуха, стоматология. Благоприятны сауна, солярий.



Народный календарь. День Захария и Елисаветы. День считается счастливым для предсказаний в память того, что св.Елисавета предсказала пресвятой Деве Марии рождение Христа. День считается удачным и для гаданий и других "заветных", тайных дел. Только помните: единственное условие, чтобы гадание исполнилось, - это любить и верить в чудеса. А вот простое и "вкусное" гадание - яблочное. Загадайте какой-нибудь вопрос, ответ на который связан с предметом вашего обожания, держа в руках яблоко. Затем покатайте его в ладонях, поиграйте им, согревая теплом своих рук, а потом неторопливо и с удовольствием съешьте... По количеству семечек можно предсказать ответ. Четное число - значит "да", если нечетное - "нет".

Именины у Глеба, Михаила, Елизаветы, Раисы.

Сон не исполнится.

Среда, 19 сентября

Сфера приложения сил безгранична! Работоспособность велика, и результаты потраченных усилий превзойдут ваши ожидания. Будьте точны в словах. Новыми идеями пока не делитесь, пусть "вызреют". Весьма вероятно поступление доходов от творческой и интеллектуальной деятельности.

Астромедицина: уязвимы почки, эндокринная система. Минимум жидкостей, углеводов.



Народный календарь. Михайлов день - первая братчина (мирская сходка). Всего братчин две - 19 сентября и 19 декабря. В старые времена селяне собирались миром и решали все неотложные дела. Как церковь подновить, мост через реку проложить, школу построить. После сходки шли в церковь, ставили общую свечу, служили молебен, а затем устраивали праздник в складчину. В дни братчин не работали.

Именины у Макара, Михаила, Кирилла.

Сон пустой, ждать от него нечего.

Четверг, 20 сентября

День должен сложиться удачно. Есть возможность - выскажите своим партнерам советы и пожелания, но предоставьте возможность им действовать самим, не "давите". День, когда лучше отказаться от судебных разбирательств. Обратите внимание на детей (особенно малышей). Сегодня они упрямы, непослушны, тянутся к запретному... Не оставляйте без присмотра.

Астромедицина: уязвима мочеполовая система, область копчика. Благоприятно лечение области затылка, шеи, стоматология. В питании нежелательны консервы, грибы, алкоголь, рыба. Впрочем, по рыбе можно сделать исключение для беременных. В университете шотландского города Данди ученым удалось доказать, что у будущих мам, которые систематически едят жирную рыбу, есть шанс повысить интеллект младенца и обеспечить ему хорошее зрение. Но даже если начать такую "подкормку" и с 6-летнего возраста, ребенок вскоре продемонстрирует положительные сдвиги.



Народный календарь: Луков день. Имя Лука связано с овощем - луком. В это время начиналась заготовка репчатого лука.

Говорили: "Лук да баня все правит". Зная, что лук от семи недуг, ели его с солью, квасом. Любители луковой пищи всегда имели свежий цвет лица.

Примечали: если на луковице много одежек (чешуи) - быть зиме холодной.

Родившимся в этот день дан дар врачевания.

Именины у Ивана, Луки.

Сон исполнится, хорошо видеть динамичные сны.

Ольга СОЛОМИНА

БОГАТЫМ МОЖЕШЬ ТЫ НЕ БЫТЬ,



Пока Байкал не высох и тайгу еще не всю вывезли, отдохнуть экологически чисто у нас сможет каждый. Мы нашли живых свидетелей, доказавших это на собственном опыте нынче летом.

ИРИНА: ПЕСЧАНЫЙ РАЙ

Мы с мужем коренные сибиряки, но в бухте Песчаной, как написано во всех справочниках по Байкалу - уникальном месте, памятнике природы, были впервые. А зря! **Здесь практически юг - песчаный пляж, изумрудное море и вообще красотища невероятная.** Мы потом друзьям когда фотографии показывали, все так и думали, что это Сочи.

Песчанка - самое солнечное место на Байкале: по числу солнечных дней практически Черное море. В бухте расположена турбаза со столовой, баней, душем и спортплощадками. Купить туда путевку можно или прямо на месте, или в любом турбюро (мы сделали это в иркутском "Интертуристе"). Можно купить любое количество дней с любого числа. **Это маршрут для «безлошадных»:** добираются до бухты на теплоходе, который отходит из Иркутского микрорайона «Солнечный». Дорога длится три часа, но пролетают они незаметно: не каждый день на теплоходе катаешься.

Единственный недостаток Песчанки - цена (365 рублей с человека в сутки) и при этом очень скудное и плохое питание. В бухте есть бар и чайная, но цены там еще круче (для примера: обычная плитка обычного шоколада стоит 30 рублей). Поэтому опытные отдыхающие привозят с собой плитку и продукты. Этим летом такой отдых (без питания) стоил 200 рублей в сутки. Опять же у «недоеда» тоже есть свои плюсы: наш сосед по столу, человек, так скажем, не худенький, на 10-й день продемонстрировал нам новую дырку на ремне (в сторону уменьшения) и признался: «В жизни ни на какой диете не сидел, а тут как рукой сняло!»

Одно время у Песчанки была репутация «неспокойного места», куда приезжали отдыхать «крутые» со всеми вытекающими последствиями. То ли "крутые" стали отдыхать в других местах, то ли научились вести себя по-человечески. Во всяком случае, нам повезло, никаких инцидентов ни с кем не было. Правда, когда мы уезжали, подошел теплоход с ангарскими отпускниками (они так и кричали: «Привет Байкалу из Ангарска!») Так вот, один из отпускников просто выпал с трапа и поплыл к берегу как был, в костюме, а другой лег отдыхать прямо на ступеньках.

ОЛЕГ: ЦИВИЛИЗОВАННЫЕ ДИКАРИ

У нас есть машина, и потому добраться куда-то для нас не проблема. Кроме того, у нас трое маленьких детей, поэтому требовались хороший пляж и теплая вода. И чтоб практически даром. В итоге мы остановились на **турбазе в заливе Мандырхан,** что на Малом море на Байкале. Турбаза принадлежит "Иркутскгеофизике", но давно уже открыта не только для геофизиков. Это настоящий палаточный городок с деревянными полами и кроватями. Тебе выдают матрас и постельное белье, а также все необходимое кухимущество. На кухне стоят газовые печи. Готовить надо самостоятельно. Продукты свои. Стоимость в сутки - 60 рублей с человека. За эти деньги дают еще лодку кататься. Условия очень приличные. Но самое главное - **там замечательно хороший, песочный пляж и необычно теплая для Байкала вода, которая прогревается до 22 градусов!** Не знала раньше, что в Байкале можно купаться по три часа без ущерба для здоровья. Дети из воды просто не вылезали!

Добраться до Мандырхана несложно: по трассе до развилки на МРС и Черноруды. Сворачиваете на МРС и, не доезжая до нее, налево увидите указатель. Оплачиваете на месте.



БУХТА ПЕСЧАНАЯ. По числу солнечных дней в году спорит с Черноморским побережьем. По качеству песка - с турецкой Анталией.



МАНДЫРХАН. Единственное место на Байкале, где ребенок может купаться часами и не слечь с воспалением легких.

НО С ТОЛКОМ ОТДОХНУТЬ ОБЯЗАН!

Лена: КРАСАВИЦА «АНГАРА»

Мне хотелось природы и комфорта и чтобы отдохнуть от кухни. Я выбрала **турбазу «Ангара» УСКС АНХК** и не пожалела. Во-первых, туда **очень легко добраться:** отдыхающих прямо из Ангарска забирает автобус и довозит до места, также и обратно. Во-вторых, **хорошие бытовые условия:** деревянные домики со всем необходимым. В-третьих, **качественное, щедрое питание:** из наших двух порций легко выкраивали третью сыну. На турбазе есть теннисный корт, танцплощадка, баня. Очень интенсивная игровая программа для детей. Единственный недостаток - отсутствие цивилизованного пляжа и холодная вода. И все же при желании загореть можно.

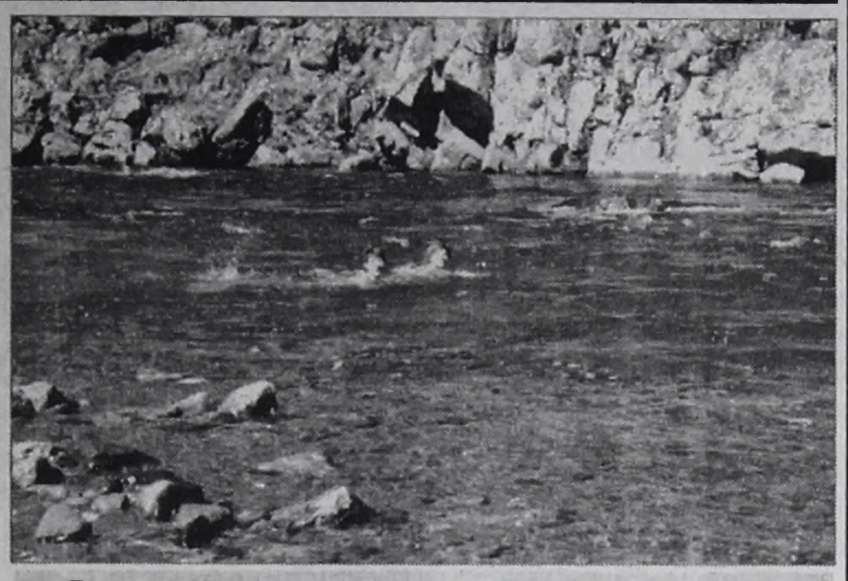

Пляжа на «Ангаре» нет. Зато река есть!

ЛИДА: ГАЛОПОМ ПО ЕВРОПАМ

Изображать из себя отбивную, сутками жарясь на пляже, это не для меня, потому мы с дочкой решили взять автобусный **тур по Европе.** Сегодня это, пожалуй, самый дешевый вид цивилизованного отдыха. За 300 долларов можно объездить весь Старый свет, потому обычно в таких путешествиях много студентов и пенсионеров. **Самый дешевый тур - тот, который не включает в себя ночевку в отелях.** На две недели твоим отелем становится автобус. Он большой и очень комфортабельный. В нем есть туалет, телевизоры, кондиционер и даже кофеварка. Это реальная возможность увидеть мир, не будучи богатым человеком. Несколько дороже туры с ночевками в отелях, зато и комфорта в них больше. Выбирая маршрут, можно «заказать» море, так, мы четыре дня провели в Ницце. В цену путевки входит питание - каждый раз в новых местах. А впечатление потрясающее и, кроме того, две недели круглосуточно вместе со своим ребенком - отличная возможность познакомиться с ним ближе. И показать ему, как живут люди. В конце концов, надо же им увидеть, к чему надо стремиться.

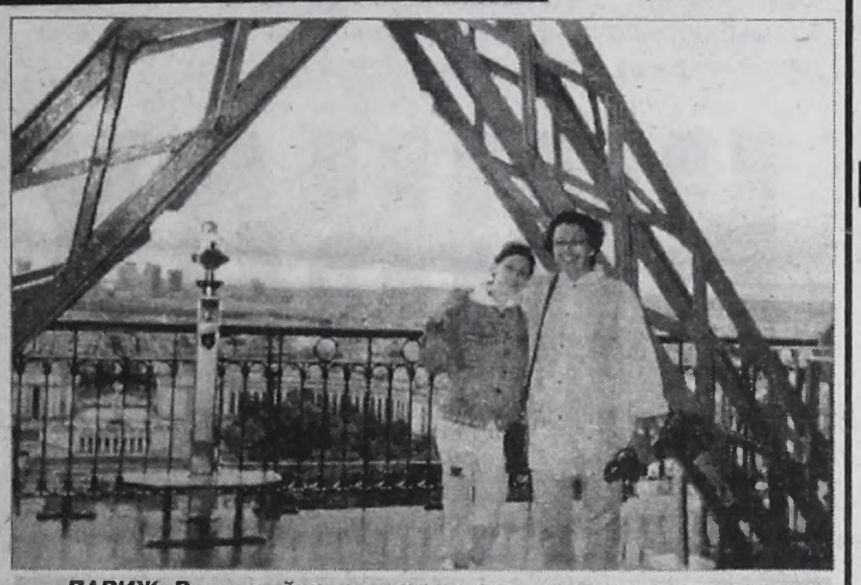

ПАРИЖ. Реальный шанс увидеть его, а вместе с ним и все остальные столицы Европы дает автобусный тур - самый дешевый вид организованного зарубежного отдыха сегодня.

Ольга: ДЕШЕВО И МИЛО

В **Аршане** хоть раз в жизни был каждый сибиряк. А мы вот все никак. Нынче наконец выбрались. Все оказалось совсем неплохо. Добирались самостоятельно, хотя, я знаю, все лето на всех автобусных остановках висело объявление и ангарчан возили туда на маршрутках. Мы доехали за 40 рублей до Слюдянки на электричке, прямо на вокзале сели на автобус (еще 60 рублей) и очухались уже на курорте. Не успели выгрузиться, как нас атаковали местные жители, умоляющие лишить их жилья за 50 рублей в сутки с человека (комната - 35). Готовить там - одно удовольствие: **филе телятины стоит 80 рублей, ведро брусники - 120-150.** В магазинах полный ассортимент всех продуктов по ангарским ценам. Минеральная вода - бесплатно. Зато за минуту душа под этой водой с тебя сдерут 50 рублей. Все попытки окупнуться на халяву заканчиваются ничем: в трубопроводе почти каждый день специальный разъезд заваривает самостоятельно выковыренные дырочки.



АРШАН. Дико красиво. Но цены за минеральный душ вполне европейские.

ОЛЕГ: СТАРАЯ ЖЕЛЕЗКА

В 6 часов 40 минут из Ангарска в сторону Иркутска идет электричка. Доехав до Иркутска-Сортировочного, пересаживайтесь на электричку до Темной пади (пересаживаться нужно именно на указанной станции, потому что в самом Иркутске слишком много народу). Доезжаете до Темной пади, выходите, идете в сторону тоннеля, спускаетесь по торной дороге влево. И оказываетесь возле Кругобайкальской железной дороги - самом знаменитом иркутском туристском маршруте. **Денег у вас на это уйдет - 33 рубля на человека.**

С собой обязательно нужно взять топор, потому что с дровами там проблема. Не забудьте захватить удочку: Байкал в том месте радует видом плещущейся рыбы.

А потом, когда отдых на приволье, лазанье по бесчисленным тоннелям и скалам и жаренье рыбы на костре поднадоест, можно будет отправляться назад другим путем. По старой железке ходит маленький поезд с двумя вагончиками (или платформами, кому как повезет) и везет народ в порт Байкал. Если вы романтик и сели на платформу, то можно всю дорогу наблюдать за небом и облаками, а также за прекрасным ландшафтом, который не скрывают никакие окна и стены.

Из порта Байкал вы с легкостью переправитесь на пароме «Бабушкин» в Листвянку.

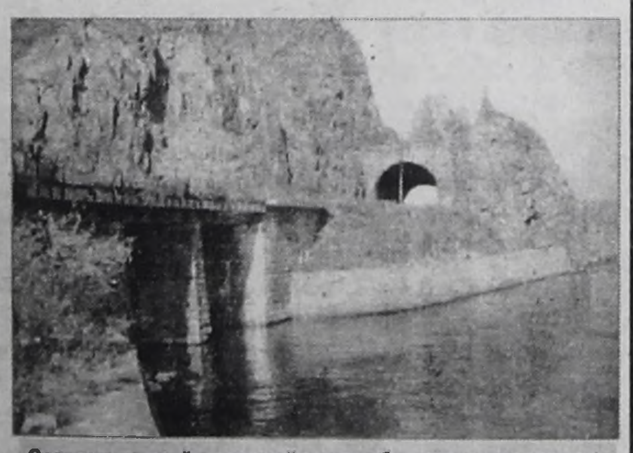

Сегодня по этой железной дороге больше ходят пешком.

Несмотря на то, что на старую железку ездят дикарями, сказать, что это место безлюдно, было бы неправильно. Через каждые 50-100 метров там стоят палатки. Часто подъезжают рыбаки, предлагают свежую рыбку. Нашенских там отдыхает много, это видно по надписям на разрушенном вокзале, который рядом с Темной падью, - ангарчане, как коты, метят все места, где побывали.

Рейтинг

МЕСТНЫЕ ВНЕ КОНКУРЕНЦИИ

По информации директора ангарского бюро путешествий и экскурсий Людмилы СОСНОВСКОЙ, **этим летом особой популярностью пользовались местные курорты:** Аршан, Горячинск, Таежное, Усолье, Братское взморье, Нилова пустынь . Сказались относительная дешевизна путевок (самой дешевой была Нилова пустынь) и близкая дорога без авиаперелетов, которые сегодня сделали дальние курорты практически недоступными даже для многих из работающего населения.

Большой интерес был проявлен к организованному отдыху на Байкале - хорошо «шли» турбазы в бухте Песчаной и Маломорская. Четко прослеживается тенденция: одних природных красот людям уже мало: большинство отдыхающих хотят попасть в место **с организованным питанием.**

Ездили и в **Сочи** - традиционное место отдыха советских людей. Но мало. Потому что по деньгам что в Сочи отдыхать, что в Анталии - одинаково, но в Анталии сервис лучше, красот больше и фрукты дешевше.Зато многие ездили в **Болгарию** - по деньгам еще дешевле, а все же заграница, притом без языкового барьера.

В настоящую заграницу ездить стали меньше. Иркутские турфирмы, прежде организовывавшие прямые перелеты из Иркутска в Испанию, на Кипр, Бали, нынче летом занимались практически одной **Турцией** и **Китаем.** Эти страны считаются самыми дешевыми из всех «загранок».

ГЛАС НАРОДА

ЛЕТО В ГОРОДЕ - ДЕНЬГИ НА ВЕТЕР

Пенсионер Иван Димитрович СОБОЛЕВ:

- Я все лето на даче овощи выращивал - себе и на продажу. 40 килограммов помидоров уже продал, 30 килограммов огурцов. Вот зимой на эти деньги и отдохну.



Супруги ГЕНА и НИНА, торгуют на «шанхайке» шишками:

- Летом отдыхать некогда. Летом - самая работа.



Тезки Женя БОБЕНКО и Женя МАСЛОВ:

- Время провели великолепно. Хотя из города никуда не выезжали. Помогли ночной клуб «Океан» и Китой.





Продавец АЛЕНА:

- Я взяла путевку в санаторий в Аршан, где и отдохнула на все 100%. Попала в дацане на праздник «Белого слона», который бывает раз в году. Прошла все 12 аршанских водопадов. Побывала в дупле любви. Познакомилась с местными ламой и шаманом, который мне погадал. «Богатой будешь, - сказал, - налоговая мимо ходить будет». Она и прошла мимо, вчера.

Пенсионер Сергей Афанасьевич СИНИЦИН:

- Гармонь -мой любимый вид отдыха. Уже 15 лет на ней играю. Руки трудятся, душа отдыхает. Рабочий день не нормирован. И отдых тоже.



СЕРГЕЙ и ГУЛЬНИРА с дочкой Алиной:



- Мы лета почти не видели, работали. В Ангарске отдохнуть негде. Особенно с ребенком. Потому что хороший отдых - это отдых без забот. А у нас забот невпроворот. В мечтах и планах - поездка на море. Но это самые отдаленные планы...

Хамза БАБАЕВ, родом из Бухары (Узбекистан):



- Отдыхали прямо здесь, - сказал он, обведя рукой «шанхайку». - После работы ездили на Ангару. Или «на Китай».

Когда мы спросили, как прошел отдых в Китае, Хамза сказал:

- Хорошо. Брали водку и шашлыки и отдыхали.

После небольшого уточнения обнаружилось, что «Китай» - это не страна и не одноименный ресторан, которого мы не знаем, а Китой, который упоминался как излюбленное место отдыха ангарчан неоднократно.

Подготовили разворот Галина АМЯГА, Наталья ОЖОГИНА, Елена ШЕВЛЯКОВА, Андрей ДЕРЕВЦОВ (фото).



ЛЕГЕНДЫ О КИЖАХ

СПЕЦИАЛЬНО ДЛЯ ГАЗЕТЫ «ВРЕМЯ»

Легенды о Кижах — таинственном заповедном острове — складывались на Руси на протяжении веков. Похоже, не завершен их свод и на сегодняшний день.

ПРЕОБРАЖЕНИЕ

Путь в эту древнюю землю даже из Санкт-Петербурга неблизкий. Онего-батюшко по сегодняшним временам — явление уникальное. Вода озера, глубина которого местами достигает 120 метров, почти дистиллированная. Хотя варварское отношение к природе дает себя знать и здесь. Если не сократить сброс в озеро промышленных и бытовых стоков, его может ожидать судьба соседнего Ладожского озера, давно превратившегося в сточную канаву.

Этой прохладной чистотой северной воды, прозрачностью разгорающихся белых ночей с нас словно смывается суетность больших городов, и в кижские шхеры мы вступаем преображенными. Теплоход медленно скользит между множества небольших зеленых островков заповедника, и с каждой водной протокой все ближе и ближе к нам вековые легенды.

Кижи (в переводе на русский это название означает «игрища») считался святым островом еще у финно-угорских народов. Именно сюда в древности со всей округи собирались племена для проведения языческих обрядов, естественно, когда здесь появился первый миссионер — православный священник, его христианские проповеди никто не воспринял всерьез.

Срубленная им деревянная часовня, в которой он и жил, сгорала раз, второй. Она бы сгорела и в третий раз, а самого священника разъяренные язычники уж точно бы убили, если бы вождь племени, у которого тяжко заболел сын, не поставил условие: «Если твой бог поможет вылечить сына, так и быть, живи здесь. Если же нет...»

То ли вера и молитвы миссионера, обреченного на закланье в языческом капище, все же подействовали, то ли молодость взяла свое, но поправился сын вождя племени. И священник остался жить. Возженный робкий огонек новой веры постепенно креп, разгорался, и со временем на бывшем языческом капище — Нарьиной горе — стали возводить христианские храмы.

В XIII-XIV веках основной административной единицей Карелии становятся погосты. В наши дни это понятие однозначно трактуется как место с церковью и прилегающим к ней кладбищем. Утеряно основное значение этого слова, обозначавшее группу деревень, связанных общим управлением. Церковь же возводили в центральном селении погоста. 1538 годом помечен документ, в котором упоминаются Кижский погост и его староста Ерш Сергеев. А в середине XVII века «погост Спасский в Кижах по Онеге озере на острову» объединял около 130 деревень.

СВЯТАЯ ЧИСТОТА

По плотно утрамбованной тропке от пристани мы идем к Кижскому ансамблю. Тропа, казалось бы, ничем не отличается от любой протоптанной сотнями ног где-нибудь в центральной России. Между тем у нас под ногами — шунгит, уникальный минерал. Это не только хорошее удобрение, основа «кижского чернозема». Американские исследователи подтвердили, что этот удивительный минерал очищает воздух и воду. Именно благодаря ему сохраняет свою кристальную чистоту Онежское озеро. Так легенда о святой чистоте русского Севера в наши дни получила вполне реальное подтверждение благодаря проведенному химическому анализу.

Миновав массивные ворота в крепкой бревенчатой ограде, мы проходим на территорию Кижского ансамбля. Он состоит из летней 22-главой Спасо-Преображенской церкви (1714 г.), зимней 10-главой Покровской церкви (1764 г.) и колокольни.

Кижский погост считается лебединой песней древнерусского деревянного зодчества. И самая высокая нота здесь — церковь Преображения, безгвоздевая конструкция которой поражает и нас сегодняшних, избалованных техническими изысками современной цивилизации. Легенды повествуют, что простой русский плотник Нестор, закончив церковь, далеко забросил в озеро свой топор, чтобы никто уже не смог этим топором повторить его деревянное чудо.

На укрепление осинового лемеха чешуйчатых главок двух храмов пошло 30 тысяч гвоздей. Но это не утяжеляет их невесомой воздушности. Храмы устремлены ввысь и, кажется, лишь каким-то чудом на мгновение задержались на нашей грешной земле. Может быть, для того, чтобы мы хотя бы отдаленно представили себе очарование храмов небесных.

Однако более внимательный взгляд заметит, что храм Преображения накренился. Специалисты поясняют, что за три века ни разу серьезно не реконструированная церковь сегодня не рассыпается только за счет металлического каркаса, которым ее укрепили изнутри и стянули снаружи. Увы, несмотря на покровительство ЮНЕСКО над Кижами, денег на реставрацию как не было, так и нет.

ОТЕЦ НИКОЛАЙ

И все же духовная жизнь здесь не прерывается. Интересна судьба отца Николая Озолина — священника недавно заново открывшегося здесь прихода. Сын русских эмигрантов, он родился в Париже. Россию представлял себе только по рассказам. Случилось, шестилетний мальчик сидел на коленях у князя Голицына и тот показал малышу фотографии Кижей. Рубленые храмы запали в чистую детскую душу. С годами решение созрело, и в двадцать лет он приехал в Россию. Учился. Его желание служить в православном храме в Кижах исполнилось. Душой почувствовал — здесь его место, а потому отец Николай решил остаться тут до конца жизни...



Кижский ансамбль с покосившимся Преображенским храмом.

Кроме Кижского ансамбля, все остальное — церкви, часовни, а также крестьянские дома, амбары, мельница, рига — привезено в заповедник из разных районов Карелии. Самый уникальный среди них — один из древнейших храмов бывшего СССР. Это — церковь Воскресение Лазаря, датируемая второй половиной XIV века, перевезенная в Кижи с юго-восточного побережья Онежского озера из Муромского монастыря. По преданию, она была срублена при жизни основателя этой обители новгородского инока Лазаря, умершего в 1391 году в возрасте 105 лет. Может быть, именно поэтому церковь издавна слывет «чудодейственной» исцелительницей от недугов. Сосновый сруб ее венчает скромная луковка, покрытая теми же серебристыми тонкими резными дощечками из осины — лемехом.

Рядом с ней красуется часовня Михаила Архангела (XVIII век), перевезенная из деревни Леликозеро.

ОНЕЖСКИЕ СТАРИНЫ

До конца 50-х годов XIX века русская фольклористика и не ведала, что главный очаг живой этической традиции находится в отдаленной Олонецкой губернии. Между тем открыт он был благодаря случаю (если не считать, что провидение в нашей жизни играет гораздо большую роль, чем это кажется на первый взгляд).

Политический ссыльный студент Павел Рыбников, добираясь к назначенному месту ссылки, из-за позднего времени вынужден был заночевать в одной из заонежских деревень. Ночью он проснулся от странных звуков. Это был не плач, не песня, не рассказ... У костра сидели рыбаки, и один из них нараспев что-то читал. Затаив дыхание, Павел дослушал все до конца, но мужик смутился от настойчивых расспросов приезжего: «Я то что, ты Трофима Рябинина послушай. Он вдесятеро больше моего знает старин...»

Сказитель Рябинин проживал в соседней с Кижами деревне Середки. Так вот, вместо одной ночи задержался П.Н.Рыбников здесь на месяц и записал впервые былины о стольном граде Киеве, о князе Владимире Красное Солнышко, о богатыре Илье Муромце... А всего он тогда привез из ссылки более двухсот былинных сюжетов. Сам себе не верил. В его руках были свидетельства живой былинной традиции, восходящей ко временам Киевской Руси. Только жители заонежских деревень сохранили в устных преданиях былины, завезенные сюда нижегородцами несколько веков назад — в XI-XII веках, когда Новгороду принадлежали берега Невы, Финского залива и Ладоги, когда они брали дань с земель по Свири и Онежскому озеру, владели Терским берегом Белого моря и Печорой.

Итогом работы, проделанной П.Н.Рыбниковым, стали четыре тома уникальных песен, изданных в Москве в 1861-1867 годах. Десять лет спустя в Заонежскую экспедицию отправился известный фольклорист А.Ф.Гильфердинг, записавший кроме множества былин и северные причитания — свадебные, похоронные, рекрутские.

А через несколько лет сын знаменитого сказителя Трофима Рябинина Иван уже пел свои «старины» перед многолюдными аудиториями не только в Москве, Петербурге, Киеве и Одессе, но и в славянских странах Западной Европы.

...Говорят, и сегодня в Кижах особая, очень здоровая энергетика. Местные жители утверждают, что добрые духи витают здесь до сих пор. Доведется ли вернуться сюда? Остается пронзительно-щемящее чувство прикосновения к чему-то сокровенному. К душе России? И еще покой и уверенность в важном, пусть и невыразимом пока словами обретении. Может быть, того, что в конце жизни назовется ее смыслом.

Ольга СКИБИНСКАЯ.
Фото автора.

Кто и о Чём пишет в газету

665830, г.Ангарск, ул.Ленина, 43, редакция газеты "ВРЕМЯ"

ОЧЕВИДЕЦ

МЕНЯЛЫ

В не столь далекую от нас эпоху фарцовщик занимался тем, что любыми средствами, но скрытно от заинтересованных органов, вынуждал заезжих к нам редких иностранных гостей к обмену - их шмотки и зелень за наши советские рубли, а затем выбрасывал обмененное на черный рынок. Теперь и слов-то таких не найдешь в современном лексиконе, а в те времена за это дело уличенный фарцовщик подвергался резкому остракизму, а то и мог схлопотать срок (хранение валюты считалось преступлением).

Как все изменилось! Теперь само государство не только хранит, но и обменивает иностранные дензнаки через уполномоченные банки всем желающим гражданам и организациям (не забывая, правда, при этом переливании денежных потоков свою "долю ангела" - 1% от суммы сделки). Ну и на здоровье, зато все стороны довольны. А как солидно все обставлено! Заходит, к примеру, Иван Сидорович, разжившись где-то рублевой наличностью, в ангарский Сбербанк, что расположился на улице имени основателя научной политэкономии, входит строго один в бронированную комнатушку, где за толстенным стеклом милая барышня отщелкает вам на счетном аппарате (правда, строго при наличии паспорта, а в Москве частенько и без оного) любую сумму как зелени, так и обратно, да еще и бумажку солидную присовокупит. И никто вас не видит - из какого кармана и что вы вынимаете и в какой и что вы кладете. А строгий охранник в зале бдит - не собирается ли кто потревожить покой клиента?



Выходя в благостном расположении духа из филенчатых дверей, наш клиент видит против себя группку квадратноголовых граждан далеко не пожилого возраста, негромко, но недвусмысленно окликающих граждан: "Не сдаете?" Полюбопытствовав о происходящем, Иван Сидорович принял к сведению, что он только что переплатил лишние 2 копейки за каждый купленный иностранный дензнак да еще и "лишний" налог за процедуру обмена! Погода сразу как-то испортилась, и наш пенсионер сразу поскучнел. Будучи мало-мальски грамотным гражданином, он засоображал: "Ведь обмен с рук запрещен законом! Вот сейчас-то их скрутят! И получат они по самые... пардон, на всю катушку!"

Увы, Иван Сидорович, никто их не скрутит, ни сейчас, ни завтра, торговля на этой самой точке идет не первый год, сам менял.

Вы говорите - закон? Так это где-то там, в парламентах, законники упражняются в словопрениях. А здесь - сама жизнь, борьба за каждую копейку.

Вы говорите - милиция? У них свои заботы, они преступников ловят, у них оперативная работа. А эти, у банка, разве ж они преступники, они ж никуда не убегают, а стоят спокойно, даже вальяжно, с осознанием своей общественной значимости, мороженое кушают, никого не трогают, не хочешь - не меняй. У нас ведь свобода. Не то что раньше. Да и как они, оперативники, добудут доказательства того, что предполагаемые преступники нарушают закон о валютном обращении? А без вещественных доказательств какой суд? Не так все просто! Правда, есть такая штука, фотоаппарат называется (в соседней «Пальмире» вполне приличная «мыльница» за тысячу рублей всего идет), а там сверху есть кнопочка. Так вот, подходит, допустим, один оперативник в штатском, прикинувшись малахольным (подсадная утка называется), спрашивает курс, ломается, прорывается к двери Сбербанка, оглядывается, наконец сдается, достает из глубин увесистую пачку купюр, взятых в этом же Сбербанке напрокат (только настоящих, чтобы не вызвать подозрений), а невдалеке спиной к происходящему загорает, допустим, другой в штатском, и в тот самый момент, когда пачки переходят из рук в руки, этот номер второй резко поворачивается, выхватывает из рукава фотоаппарат и чик-чик - всю команду зафиксировал. Плюс, к тому же, переданные им купюры были помечены, допустим, изотопами, да плюс магнитофон под бронежилетом у первого номера. Вот вам и вещдоки! Но это, видимо, слишком сложно для милиции.

Вы говорите - прокуратура? А вы уверены, что этот орган у нас имеет место быть? Вы же уже взрослый человек и понимаете, что если бы таковой орган функционировал, то этой торговой точки давно бы не существовало. Ведь прокуратура, как говорили в старину, это "око государево". Но если это "око" не видит элементарных вещей при белом свете, как оно сможет (при случае, конечно) разобраться, например, в таких сложнейших вещах, как законность продажи и перепродажи вашей компании, переходящей постоянно из рук в руки, акционером коей вы являетесь?

Вы говорите - администрация Сбербанка? Да, это потрясающе, не видеть собственных конкурентов у себя под носом! Или, быть может, вы думаете, что администрация... ну что вы, как вы могли подумать! А вот я понял, служебный вход-то у них со двора 76 квартала, вот они и не могут заметить эту группу товарищей.

Вы говорите - мэрия, расположившаяся аккурат наискосок от места происшествия, в чьи окна прекрасно различимо правонарушение? Ну вы даете, Иван Сидорович, разве вы не знаете, что окна мэра выходят на противоположную сторону и поэтому он не в курсе дела. А его администрация... у них тоже свои заботы. Но, может быть, грядущий градоначальник развернет свои окна на элементарные проблемы? Да, Иван Сидорович, не так все просто!

Юрий В.АНДРЕЕВСКИЙ.

Комментарий специалиста

Алла ТЕНЬКОВА,
заместитель управляющего ангарским отделением Сбербанка:

— Сколько мы по этому поводу писем написали в различные правоохранительные органы, не счесть. Но нам говорят: нет такого закона, который запрещал бы этим ребятам делать свой бизнес перед нашими дверями. Да и не только перед нашими, подобную картину в больших городах можно наблюдать практически у любого обменника. Так что тут надежда только на законодателей, которые, может быть, когда-нибудь примут какие-то законодательные меры против подобного бизнеса.

И дело не только в том, что они создают нам конкуренцию, не платят государству налогов и т.д. Периодически при таких неофициальных обменах происходит элементарный обман граждан. Мы постоянно предупреждаем людей, что связываться с подобными типами ради экономии небольшой в общем-то суммы небезопасно (в том числе и ваша газета об этом не раз писала), но увы...



ПОСЧИТАЕМ

ЖЕНЩИНЫ ЗАНИЖАЮТ ВОЗРАСТ, МУЖЧИНЫ ЗАВЫШАЮТ ОБРАЗОВАНИЕ

Мы наконец-то узнаем, сколько нас осталось. Правда, сегодня, чтобы переписать население, его еще нужно найти. Далеко не все готовы рассказать государству о себе всю правду. Между тем, необходимость переписи возникла давно, ведь сегодня мы имеем крайне устаревшие данные как о составе, так и о количестве населения нашей страны.

Зачем же нужна перепись? **Перепись позволяет ответить на два важных вопроса: сколько нас и какие мы?** Она необходима для получения всех социально-демографических характеристик населения, впоследствии именно на этих данных строятся не только текущие расчеты и прогнозы, но и определяется социальная политика государства. К примеру, сегодня перепись является единственным источником информации о национальном составе России, так как пятая графа в паспорте отменена. Более того, сейчас мы ничего не знаем даже о семейном статусе наших граждан. Связано это с тем, что в последние годы наблюдается тенденция, когда уже до трети детей рождены вне юридического брака, но при этом ребенок регистрируется по заявлению обоих родителей. А это означает, что есть нормальная, полноценная, но нигде не "обозначенная" семья.

Программа включает 16 вопросов ко всему населению и 6 дополнительных вопросов для каждой четвертой семьи. Нас будет интересовать уровень образования, семейное положение, занятость, место и год рождения, жилищные условия.

Если кто-то волнуется за свои доходы, то никаких фискальных целей мы не преследуем, для этого существует налоговая полиция. Будем узнавать не размеры доходов, а их источники. Что это - зарплата, стипендия, пособие по безработице, доход от занятости в личном подсобном хозяйстве? Перепись - это одномоментный срез, фотография общества в целом, где важно явление, а не отдельный человек. Мы даже не спрашиваем никаких документов, подтверждающих правильность ответов респондента.

Мы доверяем людям, хотя нельзя не учитывать некоторые особенности человеческой психологии. Вот, например, во время прошлой переписи выяснилось, что число замужних женщин в нашей стране несколько превышает число женатых мужчин. Женщинам также свойственно занижать свой возраст, а мужчинам - завышать уровень образования.

Сегодня у нас появились нелегальные мигранты и бомжи, они будут учитываться так же, как и все. Перепись вообще будет проводиться не по принципу прописки, а по месту постоянного проживания. Бомжи и беспризорные дети будут учитываться по местам их скопления, это могут быть вокзалы, рынки. Нелегальные мигранты - на стройках, где в основном заняты рабочие из ближнего зарубежья. **Если человек находится в России менее года, то он считается временно находящимся, если более года - то постоянно проживающим.** Здесь мы надеемся на помощь органов внутренних дел. Чтобы никто не пропал при переписи, мы будем спрашивать фамилию, имя, отчество, но не паспортные данные. В дальнейшем при обработке данных и эта информация будет стираться.

Люди уже сегодня волнуются, как отличить переписчиков от обыкновенных мошенников, которые могут воспользоваться переписью как предлогом. К сожалению, от этого никто не застрахован, но мы постараемся предоставить гражданам максимум информации о том, как должен вести себя наш сотрудник. Есть даже предложение размещать на домах фотографии переписчиков, которые будут там работать. Также переписчики должны иметь при себе голографически защищенное удостоверение, значки. **Если же кто-то не желает впускать в дом переписчика, то он вправе это сделать.**

Жилище каждого неприкосновенно, это 25 статья Конституции, так что ломиться в дверь переписчики не собираются. Учитывая этот момент, в каждом районе будут оборудованы переписные пункты, куда человек может прийти сам.

Людмила КАШИНА,
начальник отдела государственной статистики.



СВИДЕТЕЛЬ

КАРАОКЕ В КУСТАХ

Этим летом, спасибо технической аппаратуре, люди вновь стали петь песни хором. Я имею в виду караоке, которое работало в парке ДК нефтехимиков по вечерам. Чего только не расскажет песня о человеке! Так некоторые, отдав за песню кровную тридцатку, чувствуют себя в этот момент если не звездой, так уж точно и не обычным нефтехимиком. Они не просто поют, они такое вытворяют голосом, ногами, руками, что только диву даешься: телезвезды такого точно не видали!

А однажды счастливый отец , взяв микрофон, поздравил жену с рождением ребенка и спел романтичное «Зеленоглазое такси». Зря, выходит, говорят, что в семейной жизни лирике места нет.

Вчера пела девушка, на вид совершенно обыкновенная, из тех, кто по улицам с бутылкой пива в руках бродит и сама себе смеется. Но как пела! Глаза закрою - словно пластинка играет, глаза открою - не верю, что может вот так. А девушка спела, улыбнулась, отдала ведущим микрофон и пошла по аллее, совершенно обычная. Стой, девушка! Смотрите, люди! Меня всегда завораживают такие перевоплощения. Думаю, это они делают жизнь цветной.

Лена и Оксана несколько дней подряд успевали заказать первую песню, которая идет бесплатно. И каждый раз это была «Это все» ДДТ к восторгу всех парковских неформалов. Друзья девчонок посмеиваются над их дуэтом, но мне кажется, что это зависть. Ведь никто из них пока не смог преодолеть страх и смущение и выйти к караоке.

Ну что ж, возможно, это случится следующим летом...

Ольга ГОНЧАРОВА.
Фото Андрея ДЕРЕВЦОВА.

ЗАМОРОЧКИ

НЕ ГОНИ ПУРГУ, ГОНИ МОНЕТУ

Смех смехом, но есть, есть в нашем городе места, которые словно бы специально придуманы для дополнительного сбора денег с водителей.

В прошлое воскресение, 9 сентября, двигаясь по ул. Коминтерна от 17 микрорайона, я решил развернуться в районе выезда из 22 микрорайона, где на трамвайных путях есть асфальтовая перемычка. И тут же оказался нарушителем правил дорожного движения (ПДД). Как объяснил мне инспектор ДПС ст. прапорщик С.ОРЛОВ, я, оказывается, развернулся на пешеходном переходе. И эта асфальтовая перемычка на трамвайных путях предназначена не для автомобилей, а лишь для пешеходов.

Заплатив штраф, я еще раз внимательно осмотрел «место происшествия». И действительно, инспектор Орлов формально прав. Со стороны 15 микрорайона метров за 5 до злополучной перемычки стоит знак «Пешеходный переход» (другой вопрос, что он практически спрятан в ветвях деревьев и не каждый водитель может его заметить), и перемычка попадает в зону действия знака. Значит, каждый, кто там разворачивается, делает это в зоне пешеходного перехода, тем самым нарушая ПДД.

Со стороны 22 микрорайона, также метров за 5 до перемычки, стоит такой же знак. Но здесь пешеходный переход обозначен еще и «зеброй» на асфальте, которая совсем не совпадает с асфальтовой перемычкой. И водители, выезжающие с левым поворотом из 22 микрорайона, равно как и делающие в этом месте разворот, ничего не нарушают.

Честно говоря, я боюсь одного: что после публикации этого письма наши доблестные блюстители безопасности движения не «зебру» со стороны 15-го микрорайона нарисуют, а поставят знаки, запрещающие поворот и разворот в этом месте. И тогда друзья водители меня просто побьют.

Андрей БОГДАНОВ.

Анекдот в тему

— Товарищ начальник, выписали бы мне материальную по
мощь... Ну никак зарплаты не хв
тает, — обращается инспект
ГИБДД к своему начальнику.

— На матпомощь у нас фонд
нет, — отвечает начальник. — А е
ли уж тебя совсем припекло, пой
на склад, возьми какой-нибудь з
прещающий знак и поставь где т
бе удобней, вечером сдашь наза

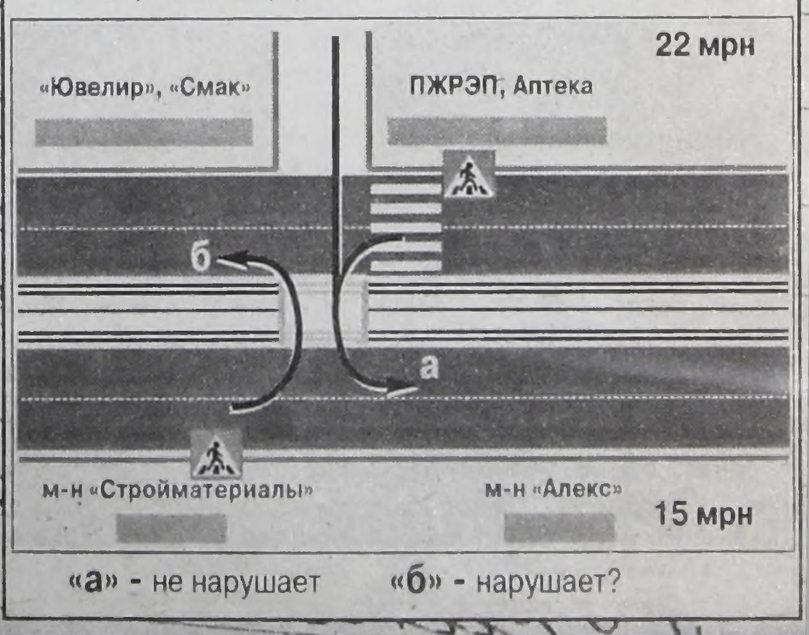

«а» - не нарушает «б» - нарушает?

БЫЛЫЕ ВРЕМЕНА!

ПРОПАВШИЙ СОСЕД

(Из воспоминаний полковника милиции в отставке И.А.Кузнецова)

Напрасно считается, что страшное слово «расчлененка» - приобретение последних лет жизни в России. 48 лет назад ангарская милиция распутала сложное и тщательно замаскированное убийство, всколыхнувшее тогда весь город.

В декабре 1953 года после амнистии в Ангарске осели бывшие зеки Логосов и Чулков. Им дали неплохую работу, обеспечили жильем в общежитии. Но сколько волка ни корми... Вскоре к ним в комнату подселили молодого парня. Василий Дворак только-только демобилизовался из армии. Честный, добросовестный парень, мечтал о новой профессии, строил планы о создании семьи и не знал, что станет жертвой воровских понятий.

У его соседей пропал чемодан с вещами. В краже Логосов и Чулков заподозрили Василия, но так как сами были ворами в законе, в милицию обращаться им было западло. Они решают разобраться с парнем по-своему.

Получив аванс, они устроили в комнате выпивку, на которую Василий, как сосед, также был приглашен. Дворака посадили спиной к дверям, с этого момента парень был обречен. Когда было выпито уже изрядно, Логосов встал, взял лежащий у печки топор и сзади ударил Дворака обухом по голове. Затем эти уроды расчленили тело на 14 частей, сложили в одеяло и за ночь разбросали части в снег в **их** сиусе 10 километров.

ний На следующий день убийцы пустили слух об отъезде Дворака на Украину. На производстве, где он работал, был оформлен материал как на дезертира и по решению суда объявлен его розыск.

Весной следующего года я был ответственным дежурным, когда в милицию пришел мужчина. Его сынишка с друзьями играл в лесу неподалеку от железной дороги между Майском и 8-м районом и нашел обрубленные по колени ноги. Немедленно выехав на место, мы действительно увидели в рощице ноги, на вид принадлежащие мужчине высокого роста. Больше осмотр места ничего не дал, но вскоре стали обнаруживаться другие части тела. В конце концов нашлась и голова, но Дворака мало кто знал, и опознать его сразу не смогли. Тогда судебно-медицинская экспертиза определила, что труп расчленен топором, и определила срок давности: 3-4 месяца.

Теперь поиск сосредоточился вокруг поселков, где обнаружили части тела. Сложность была в том, что искать пришлось на территории сразу трех поселков. Организовали подворовый обход и однажды зашли с проверкой в барак, где жил убитый. Так была установлена личность Дворака, причем опознали труп именно Логосов и Чулков. Убийцы опять затянули старую песню о срочном отъезде их соседа на Украину и даже показали письмо с украинским акцентом, полученное ими от Дворака якобы оттуда. Только почему на конверте стоял штемпель почтового поезда ст. Китой, они объяснить не смогли. За дело вновь взялась экспертиза и выяснила, что письмо написано Логосовым. Улики были налицо, и Логосов с Чулковым были арестованы. На допросах они дерзили, изворачивались, но в результате все равно получили по заслугам.



Оперуполномоченный ОУР Мурашов И.В. (к сожалению, уже ушедший из жизни).

Наиболее активное участие в этом деле приняли сотрудники уголовного розыска Мурашов, Занданов, Балуткин. А возглавил работу начальник горотдела Михаил Вичиков, которого мы все уважали и меж собой величали Батей.

Дело это получило в Ангарске большой резонанс. На городской партконференции выступил один депутат, руководитель одной из монтажных организаций. Свое выступление он полностью посвятил вопросам неблагополучной обстановки с преступностью. Досталось и милиции, и прокуратуре, и суду. Когда же в пылу он заявил, что «в Ангарске вся территория полита кровью от рук преступников», делегаты разволновались.

Председательствующий на конференции **Беляков А. В.** поправил оратора и сообщил, что вопрос о борьбе с преступностью будет рассмотрен на очередном партактиве.

Когда он состоялся, на трибуну вышла учительница и привела пример, когда пьяница и дебошир долго издевался над семьей. Жена писала заявление в прокуратуру, но ему должного значения не придали. А пьяница во время очередного дебоша убил жену. В зале началась буря негодования. Стали вноситься предложения об исключении из партии прокурора **Дорошка,** сидевшего тут же в президиуме. Растерялся даже первый секретарь ГК КПСС Беляков. Еще не было случая, чтобы на подобных собраниях исключали из партии, а тем более прокурора. С трудом ему удалось успокоить собравшихся, пообещав рассмотреть вопрос об ответственности прокурора на бюро. На нем непосредственному виновнику в волоките и непринятии мер помощнику прокурора **Уткину** объявили строгий выговор. При этом Уткину стало плохо. Это можно понять. 70-летний старик, со слабым зрением и плохим слухом, участник революции еще 1905 года. В конце концов всю ответственность возложили на прокурора, объявили ему строгий выговор и впоследствии освободили от занимаемой должности.

Факты События Безопасность

Ведущий Игорь КАРИН Тел. 52-37-90



Человек находит для оправдания своих действий любую причину, кроме одной, для своих преступлений - любое оправдание, кроме одного, для своей безопасности - любой повод, кроме одного: а этим одним является его трусость.

Б.Шоу.

ШМОН

ЗА ДОЗОЙ ЕДУТ В УСОЛЬЕ

Шкафы в отделе по контролю на потребительском рынке и исполнению административного законодательства первого отделения милиции полны подборками дел и вещественных доказательств. Если говорить проще - протоколами, справками судмедэкспертов, аккуратно запечатанными в маленькие пакетики шприцами. И все дела практически однотипны, словно писаны под копирку. Отличаются только числа задержания, адреса и фамилии.

Вот одно из таких дел. Читаем протокол задержания, составленный одним из сотрудников милиции: «...Алексей П.,1980 года рождения, проживающий в Цемпоселке, не работающий, 19 июля в 20.05 задержан на улице Мира. Хранил при себе без цели сбыта наркотическое вещество, шприц со следами наркотика, т.е. нарушил положение ст. 44 КоАП РФ (Кодекса об административных правонарушениях). Объяснил, что употреблял героин, использованный шприц оставил при себе. По улице шел шатаясь, имел неряшливый вид, одет в грязную одежду».

Ст. 44 - это незаконное приобретение или хранение наркотических средств в небольших размерах. Предусматривает наказание: штраф до 100 рублей или задержание от 1 до 2 месяцев. Но на практике задержание не применяется из-за крайней загруженности народных судов более сложными делами.

Далее к делу приложена справка эксперта: «В шприце емкостью 2 мл капли бурого цвета. В результате исследований обнаружено наркотическое средство - героин в следовых количествах».

Административная ответственность наступает с 16 лет. Но многие становятся наркоманами задолго до наступления этого возраста, есть и 11-летние. С ними работает комиссия по делам несовершеннолетних.

- Закон несовершенен, - считает старший инспектор Татьяна ЛЮТИКОВА. - Представьте себе наркомана, как правило, не работающего нигде и уже вынесшего из дома практически все мало-мальски ценное, вплоть до смесителей из ванной комнаты. Направляем документы о наложении и взыскании 100-рублевого штрафа в службу судебных приставов. Во многих случаях они возвращаются к нам обратно с такой констатацией: «Такой-то свободного имущества не имеет, проживает с матерью, не работает, в квартире ничего нет. Дело прекращено за невозможностью взыскания». Вот и получается, что работаем почти впустую. **По Центральному району с начала года составлено 403 административных протокола. И только каждый пятый реально оплатил штраф. И то не сам - родители.**



- Что же делать, Татьяна Робертовна?

- На мой взгляд, нужно в Ангарске открывать реабилитационный центр для наркоманов. И излечивать только общественно полезным трудом. Считаю, наркомания - это не заболевание, а образ жизни. И этот образ жизни человек выбирает для себя сам. Многие из них хотели бы поправиться, но не могут. Сила воли у них понижена. В центре реабилитации наркоманов в 31 квартале лечение неэффективное. Туда и наркотики можно пронести. Избавить от пагубной привязанности, повторюсь, может только труд, общение с природой, фермерство. Короче говоря, измененный полностью образ жизни.

В последнее время ангарская милиция значительно активнее принялась за отлов наркоманов. С одним из них удалось переговорить прямо в камере для временно задержанных. И он был категоричен:

- Сбыт в городе практически закрыли. За дозой теперь приходится в Усолье ехать. Такой шмон здесь навели...

Между тем только за первое полугодие на территории, подведомственной ОМ-1, зарегистрировано 135 преступлений, связанных с незаконным оборотом наркотических средств. Процент их раскрытия вырос и составил 98,6 процента, что значительно выше среднеобластного.

Олег ЗАРУБИН.
Фото Любови ЗУБКОВОЙ.

СКАНДАЛ

ПЯТЬ МИЛЛИОНОВ ЗА ЛЮБОВЬ

Молодые горячие джигиты кинули иркутский Сбербанк на 4,8 миллиона рублей

Никто не знает, как они познакомились. Но они познакомились. И **уже через пару недель после первой встречи Татьяна Меринова, 26-летняя сотрудница Сбербанка, въехала на съемную квартиру к своему новому возлюбленному, коммерсанту-чеченцу.**

Но 26 июля Аслан почему-то не пришел. А на следующий день ей было уже не до него, пришлось спасать себя... **Вечером 26 июля головное управление Сбербанка не досчиталось около 5 миллионов рублей.** Поднялся шум. 27 июля стало ясно, что у преступников в банке был свой человек, который знал компьютерный пароль доступа к важным операциям. 26 июля кто-то перевел 4,8 миллиона рублей со внутреннего счета банка на счет некой фирмы "Транссеверстрой". Документально перевод не подтверждался.

Вычислить своего человека труда не составило. Сначала подозрение пало на коллегу Татьяны. Именно с ее компьютера Меринова совершила преступную операцию. Свидетели подтвердили, что видели ее за машиной соседки. Как ни странно, в Сбербанке довольно легко добраться до чужого компьютера - работники охотно позволяют коллегам поиграть на их машине.

Но чтобы совершить важную операцию с чужой машины, нужно знать код доступа к необходимым программам именно с данного компьютера. Татьяна его узнала по дружбе у коллеги.

Она была уверена, что ее новые знакомые занимаются коммерческой деятельностью. Где они находятся сейчас, не имеет понятия. Причем явно страдает из-за отсутствия своего, теперь уже бывшего, приятеля Аслана. **Фамилии чеченских дружков Татьяна не знает, смогла назвать только возраст. Двоим - лет по 25. Одному - за 35 лет.**

Несмотря на сомнительные показания Татьяны, уже составлена примерная картина действий мошенников.

Организатор "мягкого" ограбления - чеченец, отсидевший свой срок за такое же мошенничество. В 1992 году он тем же способом "увел" из банка в Удмуртии крупную сумму. Освободился досрочно в 1997 году и подался в Москву, где зарегистрировал на поддельный паспорт фирму "Транссеверстрой". Новоиспеченный генеральный директор быстро нашел сотоварищей и отправился в Иркутск осуществлять очередной план.

Сначала они открыли счет в Сбербанке на свою "шарашкину контору", а затем потихоньку стали подбираться к сотрудникам банка. Вернее, к сотрудницам. Как им удалось выйти на свободную в плане личных отношений Татьяну Меринову - неизвестно, но после "случайного" знакомства самый молодой и представительный из мошенников - Аслан - довольно быстро очаровал одинокую девушку. А после длительной связи уговорил ее на столь отчаянный шаг, не посвящая в свои дальнейшие планы.

26 июля Татьяна, с 11 до 12 часов дня, совершила преступную банковскую операцию, оставив родной банк без 4,8 миллиона рублей. В это же время генеральный директор "Транссеверстроя" появился в филиале Сбербанка, предъявив платежное поручение о переводе денег со счета фирмы на его банковскую карточку. Оператор в филиале, получив подтверждение, что деньги на счету имеются, осуществила перевод. Спустя некоторое время мошенник отправился в "Байкальский Банк", где спокойно снял с карты означенную сумму.

Оставив бывшую любовницу на растерзание милиции, молодой горячий джигит вместе с приятелями из "Транссеверстроя" укатил из города. Хотя оперативники в этом немного сомневаются. Возможно, что билеты были у всех троих, но уехал только главарь - генеральный директор.

Сейчас чеченские мошенники находятся в розыске. А Татьяна Меринова сидит в КПЗ и ждет своей участи, видимо, проклиная себя за неудачную влюбленность (все фамилии и имена изменены в интересах следствия).

("МК")

СИТУАЦИЯ

ВОРОВАТЬ НА АНХК СТАНОВИТСЯ ОПАСНО

Говорят, что нынче любители легкой наживы стараются обходить комбинат стороной. Те немногие, кому во время своих похождений на АНХК счастливо удалось избежать контактов со службой безопасности комбината, рассказывают потом кошмарные вещи . Они утверждают, например, что сегодня на комбинате и вокруг практически нет ни одного уголка , где можно было бы «тырить», как раньше, в полной безопасности. А некоторые , размазывая по лицу скупые мужские слезы, уверяют, что «охрана комбината совсем озверела и чуть что стреляет» ...

Известно, что массовые хищения на Ангарской нефтехимической компании стали притчей во языцех. Может быть, в народе рождаются новые «притчи»? Выяснить все это мы решили у начальника вновь созданной на АНХК службы безопасности Виктора БОЕВА.

- Виктор Павлович, на АНХК сегодня многое меняется. Поменялась и система организации охраны. С чем это связано?

- Решение о создании службы безопасности было принято в связи с криминогенной обстановкой вокруг компании. Ее основная задача - защита собственности АНХК. Деятельность службы базируется на двух законах РФ - «О частной детективной и охранной деятельности в Российской Федерации» и «Об оружии». Законы наделили сотрудников СБ полномочиями по применению специальных средств, в том числе и оружия. Хочу подчеркнуть: мы жестко следим за сохранностью собственности АНХК, и избежать инцидентов с сотрудниками службы безопасности можно только одним способом - не воровать.

- Значит, все-таки стреляют?

- Мы действуем только в рамках закона. Обращаю ваше внимание на то, что расхитители на комбинат пробираются отнюдь не с корзинками для грибов. У них и техника, и оружие, и рации...

- Имеет ли территория АНХК какие-то свои особенности, вызывающие дополнительные проблемы при организации охраны?

- Определенные трудности в охране территории компании вызывает то, что практически весь периметр не оборудован в полной мере необходимыми средствами охраны. Я убежден, что вопрос в скором времени будет решен положительно за счет установки новой техники.

- Что стало с управлением военизированной охраны АНХК? Все ли ее работники вошли во вновь созданную службу безопасности?

- Большая часть работников бывшего УВО влилась в службу безопасности АНХК. Однако принимаются только лица, имеющие лицензию на частную охранную деятельность. Все работники бывшего УВО, изъявившие желание работать в службе безопасности, получают лицензию в обязательном порядке в соответствии с требованиями закона РФ «О частной детективной и охранной деятельности в Российской Федерации». Поэтому факт приема на работу лицензированных сотрудников и процедура лицензирования переходящих из УВО в службу безопасности контролеров способствуют отбору лиц, не имеющих противопоказаний по здоровью.

Приоритет при приеме на работу отдается бывшим работникам правоохранительных органов, офицерам запаса ВС РФ, имеющим соответствующую подготовку и практический опыт, близкий по профилю охранной деятельности.

- Виктор Павлович, какие меры для защиты собственности АНХК уже приняты и каковы дальнейшие шаги ?

- Для охраны материальных средств и объектов компании имеется целый набор стандартных и нестандартных форм и методов. Мы сейчас принимаем конкретные меры для активного обновления новыми техническими средствами охраны объектов, ранее оборудованных охранно-пожарной сигнализацией, а также увеличения числа объектов, подлежащих оборудованию инженерно-техническими средствами охраны (ИТСО) , включая охранно-периметральную сигнализацию. Это позволяет до минимума сократить человеческий фактор и привлекать сотрудников к работе на других участках, в частности, в группах быстрого оперативного реагирования. Усилена работа по выявлению растрат и присвоений, в том числе должностными и материальноответственными лицами. Этим занимается вновь созданный отдел экономической безопасности.

Что касается дальнейших перспектив, то здесь на первом плане стоит активное внедрение ИТСО на объектах, где хранятся дорогостоящие материалы и оборудование, установка охранно-периметральных систем.

Кроме того, имеющееся вокруг территории АНХК ограждение «подрастет» до высоты 2,5 метра, КПП, предназначенные для прохода людей, будут оборудованы техническими средствами - контролем системы доступа. Наводится должный порядок в вопросах внутриобъектового и пропускного режимов. Сегодня в компании разработана новая инструкция о пропускном и внутриобъектовом режимах на объектах АНХК. Личные и транспортные пропуска у лиц, не являющихся работниками компании, в скором времени будут полностью изъяты. Если нужда возникнет, то для представителей сторонних организаций станут выписываться разовые пропуска.

Не секрет, что многие аферы по хищению нефтепродуктов и материальных ценностей с объектов компании проворачиваются при тайном участии некоторых нечистых на руку работников АНХК. Силами сотрудников внутренней безопасности проводятся мероприятия по выявлению таких людей.

- Будет ли служба безопасности комбината сотрудничать с государственными правоохранительными органами?

- У нас уже накоплен немалый опыт в плане взаимодействия с органами УВД, ФСНП, ФСБ, прокуратуры, который мы в дальнейшем будем развивать. На сегодняшний день заключен договор с отделом военизированной охраны при УВД г.Ангарска, и сотрудники милиции уже приступили к охране на наиболее уязвимых местах и на ведомственной дороге. Всего на начальном этапе предполагается создание нескольких таких постов. Помимо этого руководством службы безопасности планируются и проводятся специальные мероприятия с различными правоохранительными органами по выявлению и задержанию лиц, причастных к совершению хищений.

- Как проблемы защиты собственности решаются на других предприятиях нефтяной компании ЮКОС?

- Нельзя сказать, что на других заводах они стоят менее остро, чем на АНХК. Во многом проблемы решаются в зависимости от складывающейся оперативной обстановки в сферах добычи, переработки и реализации нефтепродуктов. Но в любой сфере для служб безопасности поставлена одна задача - обеспечить сохранность собственности. Однако не стоит забывать - успех зависит не только от профессионализма штатных сотрудников СБ, но и от каждого работника компании. Ведь чаще крадут там, где плохо лежит, где нет хозяйского догляда и должного учета материальных ценностей. Равнодушие и разгильдяйство ходят рука об руку с воровством. Между тем персонал АНХК, от руководителя до рядового рабочего, должен понимать - расхищая материальные ценности компании, вор тем самым залезает и в собственный карман.

Анна ЮРЬЕВА.

ТАМАРА КОБЕНКОВА

ГОРОД НАШЕЙ СУДЬБЫ

(публицистическая книга к 50-летию Ангарска)

Право первой публикации



Глава вторая

ПО ЛЕСТНИЦЕ, ВЕДУЩЕЙ НАВЕРХ

Начало в № 140 (2000) - № 25, 76, 77, 80, 81, 84, 85, 87, 89, 91-93, 97, 98, 99, 101 (2001)

Выборы в Верховный Совет приближались, и, как говорили тогда, соревнование развертывалось все шире. **В первые дни 1958 года сдали в эксплуатацию ангарскую мебельную фабрику, все ее четыре цеха были оборудованы новенькими станками.** Первая продукция - полированные шкафы - тогда была пределом мечтаний в каждой семье. Старались освоить на фабрике и выпуск столовых буфетов. В эти годы наш производитель мог не беспокоиться о сбыте своей продукции. Ангарчане поддерживали своих, и мебель, сделанную руками ангарских мастеров, покупали с удовольствием. В этот год мебели было выдано «на-гора» более чем на шесть миллионов рублей в исчислении того времени.

Коллектив швейной фабрики за два месяца до выборов выступил с инициативой по развертыванию социалистического соревнования, хотя соревнованием был пропитан буквально и так каждый коллектив города. Все инициаторы в обязательном порядке свои новые обязательства публиковали в городской газете. Чего обещали достигнуть наши швейницы в первом квартале, чтобы сделать подарок ко дню выборов? «Увеличить выпуск своих изделий на 29 тысяч штук, сверх плана дать тысячу пятьсот новых изделий и внедрить в производство десять новых моделей». А поскольку коллектив швейной фабрики принимал повышенные обязательства, то обращался и к строителям - ведь на фабрике в этом году ватный цех, компрессорная установка, прессовое хозяйство, телефонная связь оставались еще в стадии незавершенки - побыстрее сдать эти объекты в эксплуатацию. **На предстоящие выборы наслаивалось проведение 13 съезда ВЛКСМ, и комсомолия Ангарска продолжала делать свои вклады в юбилейную копилку. С середины января был объявлен конкурс молодых рационализаторов города, который посвящался съезду, начинал свое шествие третий городской фестиваль «Слава комсомолу!»** Он должен был завершиться в день сорокалетнего юбилея комсомола страны. О повышенных обязательствах и говорить не приходится, их брала каждая комсомольская ячейка, таким образом тесно соприкасаясь с жизнью и делами всей страны, ощущая в полной мере собственную необходимость.

А по квартирам ходили строгие переписчики избирателей и агитаторы, хотя в принципе кандидатура избираемого была уже определена, собственно, и агитировать-то было бессмысленно - один, и уже вполне определенный, кандидат на каждый избирательный округ. Однако в городе активно работали шестьдесят агитпунктов, бюро горкома КПСС утвердило список заведующих агитколлективами. Как разнятся сегодняшние призывы проголосовать за того или иного кандидата, сколько обещаний, в массе своей пустых, декларативных и ничем не подкрепленных, сваливается на головы бедного электората. В советские времена призыв был единый и конкретный: «Трудящиеся города! Шире развернем социалистическое соревнование. Достойно встретим всенародный праздник - день выборов в Верховный Совет СССР». И это были праздники с продажей дефицитных продуктов, с улыбками, шутками и гуляньями. Выборы тех лет для многих и сейчас вспоминаются праздником, сегодня, считают они, это божье наказанье.

На стройке в этом году, пока еще в стадии обсуждения, начал зарождаться процесс создания комплексных отделочных бригад по образцу уже работающих монтажных, которые себя полностью оправдали. Торопились строить, программа жилищного строительства росла как на опаре, на многих участках просто не успевали осваивать объемы. Что там греха таить, подчас «баловались» пресловутой штурмовщиной. **К тому же в этом году на городских площадках практически все зоны были аннулированы. Начинала небольшими дозами просачиваться политическая оттепель,** и стало както неудобно в городе, куда уже наезжало много гостей, использовать детский труд заключенных, да и вид локальных зон портил общую героическую панораму труда. **В этом году на энное количество сокращались ряды Советской Армии, и в Ангарск после демобилизации вскоре начнет прибывать отслужившая в армии молодежь.** Эти ребята станут большим подкреплением для строящегося города и его промышленных предприятий. Сильные, молодые, крепкие руки были нужны здесь везде. Демобилизованные устраивались на работу, получали места в общежитиях, многие из них сразу поступали в техникумы и таким образом укрепляли свои житейский и социальный статус. **Городской ЗАГС тогда регистрировал браки три дня в неделю, в желающих создать семью не было недостатка - в день регистрировали от 20 до 25 семей, возраст молодоженов колебался от 18 до 25 лет.** Молодые семьи росли как грибы после дождя. Заведующая бюро ЗАГС Александра Акимовна ИГНАТОВА вместе с Тамарой Николаевной ШИПИЦИНОЙ только успевали оформлять документы. Молодожены чаще начинали свою жизнь с получения отдельной комнатки в общежитии, если кому-то везло больше - комнаты на подселении, и так жили годами, нередко уже обзаведясь детьми, продолжали ютиться в одной комнате.

Приближались выборы в Верховный Совет, назначенные на 16 марта, поэтому на строительных, промышленных площадках, в коллективах городских и монтажных предприятий проходили собрания, на которых единодушно выдвигали кандидатов в депутаты. На промплощадке комбината собрание прошло бурно - оператор КОРЗИЛОВ предложил выдвинуть кандидатом Климента Ефремовича Ворошилова, который на тот период был членом Президиума ЦК КПСС и председателем Президиума Верховного Совета СССР. Совершенно естественно, что были выдвинуты Никита Сергеевич Хрущев, а также Анастас Иванович Микоян, который курировал после Берии строительство ангарских промышленных объектов и наезжал в Ангарск, то есть был почти своим человеком. **Безусловно, что должны были быть и представители из рабочих. Выбор пал на старшего оператора цеха 17-18 Нину Александровну Васеву.** Без сомнения, Нина Александровна была прекрасным работником, скромной женщиной. В ее биографии была и еще одна немаловажная деталь - в 1943 году прямо со студенческой скамьи Свердловского индустриального института она ушла добровольцем на фронт и до окончания войны находилась в действующей армии в Заполярье. В 1952 году переводом с Березниковского азотно-тукового завода приехала работать в Ангарск на комбинат-16, поэтому за поддержку своего товарища заводчане голосовали единодушно. Вообще имя каждого кандидата встречалось громом аплодисментов. Окончательные итоги выдвижения кандидатов подвели на общегородском собрании. Рабочим временем дорожили, и все общественные мероприятия, в том числе и собрания, проводили в единственный выходной - воскресенье или после рабочего дня. Так вот, **предвыборное общегородское собрание, состоявшееся в феврале, к пяти часам вечера собрало в зале Дворца культуры невиданное количество ангарчан - тогда это было великое событие. И еще одна радостная весть потрясла зал Дворца аплодисментами - комбинат-16, набиравший темпы за последние годы, по итогам работы последнего квартала 1957 года по линии совнархоза и облпрофсовета получил первое место.** Кто только не выступал в поддержку кандидатов - и начальник МОРОЗОВ, и директор школы № 1 ЭПОВ, и врач БАХАЛДИНА, учащаяся техникума ЧИКЕЕВА, БАЛАНДИН, ЛЕВИН, БАБУШКИН, ТАРАКАНОВ. Собрание закончилось тогда под бурные аплодисменты, и, несмотря на поздний час, никто не побежал к выходу. Все с интересом еще в течение часа смотрели документальный фильм «Свет Октября», который поведал о торжестве идей Великого Октября. Как сегодня нам, пережившим десятилетний перестроечный вертеп, отнестись к атмосфере тех лет - с улыбкой, с иронией, с грустью? Наверное, лучше с пониманием. С пониманием той искренности и наивности, душевного восторга и подъема, которыми жило не одно поколение советских людей. Можно сказать, что это был некий политический театр, возможно, и так. В таком случае это был настоящий театр, ведь он заставлял людей свято верить в предлагаемые им идеалы.

Но, возвращаясь к реальной жизни, можно сказать, что она походила на ежедневный и непрерывный бой, правда, мирный.



Коллектив столовой № 16 в квартале "Б", в первом ряду в центре - директор столовой Аксенова Надежда Афанасьевна. 29 декабря 1959 года.

ПАРАДОКСЫ



СОЗНАНИЯ

После небольшого перерыва, который можно охарактеризовать как эмоциональный отдых (устали бояться), я предлагаю приступить к очередному походу в область неизведанного. На этот раз речь пойдет о парадоксах сознания, с которыми наверняка приходилось сталкиваться многим из вас. Правда, все на эти вещи смотрят по-разному.

Мурашки от Мурашкина

В 1990 году в Новосибирске мне довелось познакомиться с композитором Борисом Мурашкиным. Музыку он сочинял ну очень необычную. Он называл свой стиль «белый шум». Для того чтобы прочувствовать все нюансы его последнего произведения, я согласилась на эксперимент. Нужно было сесть одной в радиостудии (дабы ни один посторонний шумок не проник в мое сознание) и в наушниках (это в студии-то!) при полной темноте прослушать его музыку от начала до конца. Длительность его последнего произведения - сорок минут. Я отважно подставила свою голову и засела слушать «белый шум». Он состоял из многих наслаивающихся друг на друга музыкальных фрагментов, топота лошадей, крика птиц, молитв и прочих сильнодействующих (в эмоциональном плане) звуков. Не буду пересказывать все составные части этого произведения, главное - КАК они подействовали на мои мозги. Ученые определили, что человек, находящийся вне посылов от своих органов чувств, может сойти с ума. В темноте студии на суперудобном кресле из всех моих органов чувств были задействованы только уши. Видимо, отсутствие сигналов из других органов породило своеобразное внутреннее эхо. И этого оказалось достаточно, чтобы при выходе из абсолютной темноты почувствовать себя летучей мышью, которую не только ослепили, выключили ей природный локатор, но и увеличили размер головы до метра в диаметре.

Последствия сказались в череде ярких цветных снов и усиленном марании бумаги акварелью и гуашью. Образы, что называется, перли, не спрашивая, нужны ли они здесь. Потом все встало на свои места, подсознание успокоилось, воображение пришло в норму, то есть стало почти как у среднего взрослого человека. Я попыталась потом найти Бориса Мурашкина, чтобы поговорить об этом феномене, но композитор успешно исчез в дебрях Америки, чтобы делать музыку к кинофильмам. С тех пор, как только в американском фильме появляется музыка с намеком на интеллектуальность и тайну, я вспоминаю уникума Бориса Мурашкина и думаю: «Все его эксперименты - это, конечно, здорово, но так как «крыша» русского человека и без того весьма подвижна, то пусть он лучше раскручивает гайки в американских головах. Им это не должно навредить».

Телекинез

Как-то раз в компании мы смотрели фильм Оливера Стоуна «DOORS». Смотрели поздно ночью и после фильма собрались на кухне кофе попить. Сели рядком. И была среди нас одна дама, которая была чрезвычайно расстроена какими-то жизненными неурядицами. Видно было, что фильм ее окончательно доконал. Те, кто смотрел фильм, поймут, потому что не «загрузиться» после этого фильма можно, только имея вмонтированные в переносицу розовые очки или минимум интеллекта. В общем, наша знакомая сидела в тихом ступоре и пялилась на стол, который постепенно украшался кофейными чашечками. Не участвуя в общем разговоре. Вдруг раздался вопль:

- Что ты делаешь?

Все с испугом уставились на кричавшего парня, а он быстро ткнул пальцем в сторону задумавшейся госпожи и на стол. Мы замерли.

По столу с тихим позвякиванием ехали все кофейные чашечки. К противоположному краю от дамы, смотрящей на них взглядом сомнамбулы. Когда она поняла, что происходит, то виновато ойкнула и... чашечки остановились.

Когда наша компания разгоряченно обсуждала случившееся, виновница переполоха, кстати, оказавшаяся, наверное, единственным человеком, который стойко придерживался законов ньютоновской физики, утверждала, что здесь нет ничего особенного.

- Вы, наверное, стол плохо вытерли, - сказала она таким тоном, как будто сообщала сводку погоды. - Вода легла как пленка на стол, вот чашечки и поехали.

Хозяйка дома недоверчиво поморщилась.

- Сколько я ни ставила посуду на мокрый стол, никогда она от меня не уезжала. И уж тем более словом «ой» я ее не останавливала.

Это был, наверное, единственный случай, когда человек, по-видимому, обладающий экстраординарными способностями, так отчаянно от них отнекивался. Словно за эти способности ей сейчас предстояло гореть на костре.

Путешествие по зубной клинике

Моя подружка панически боялась процесса вырывания зубов. Настолько, что накопила сразу два зуба, нуждающихся в этой экзекуции. Пришла в стоматологическую клинику и со слезами на глазах начала умолять, чтобы ей сделали общий наркоз. Дескать, во сне не так страшно.

Обнаружилось, что организм ее отреагировал на наркоз очень специфично. Она уснула и тут же обнаружила, что вылетела из своего тела. Пережила неприятные ощущения, увидев себя лежащей без движения в кресле, и сиганула в ближайшую стену.

Все кабинеты, которые она посещала в порыве любопытства, были настолько реальными, что несколько раз она попробовала взять инструмент в руки, но, сами понимаете, ей это не удалось. Где-то она узрела врачей на чаепитии, попыталась подслушать анекдоты, которые они рассказывали (поняла это по взрывам смеха), но ничего не поняла. А затем ее охватила паника. Она решила вернуться в свое тело, но забыла, в каком кабинете оно находится. Так как клиника у нас большая, она ныряла из кабинета в кабинет, но не могла найти там себя. Причем в голову ей совсем не пришла мысль, что если уж действительно ее душа путешествовала вне тела, то она, наверное, знала, как вернуться в него.

Так и произошло. В какой-то момент метаний ее утянуло на этаж вниз, и она проснулась в кресле. С ваткой во рту. Больше после этого на общий наркоз она не просилась. То ли с зубами все наладилось, то ли испуг оказаться без тела был существеннее страха перед щипцами хирурга.

Такие вот истории. И если вы давно не сидели на кухне и не травили байки, то эти случаи могут показаться интересными вашим друзьям. А если у вас есть что-то поинтереснее, то пишите. Летний отдых от чудесного закончился. Впереди долгие зимние вечера, которые замечательно коротаются именно такими историями.

Д.С. ДИНГО.

ДОМАШНИЙ ПСИХОЛОГ

ПРОЙДЕННАЯ ОПАСНОСТЬ БЕЗОПАСНА

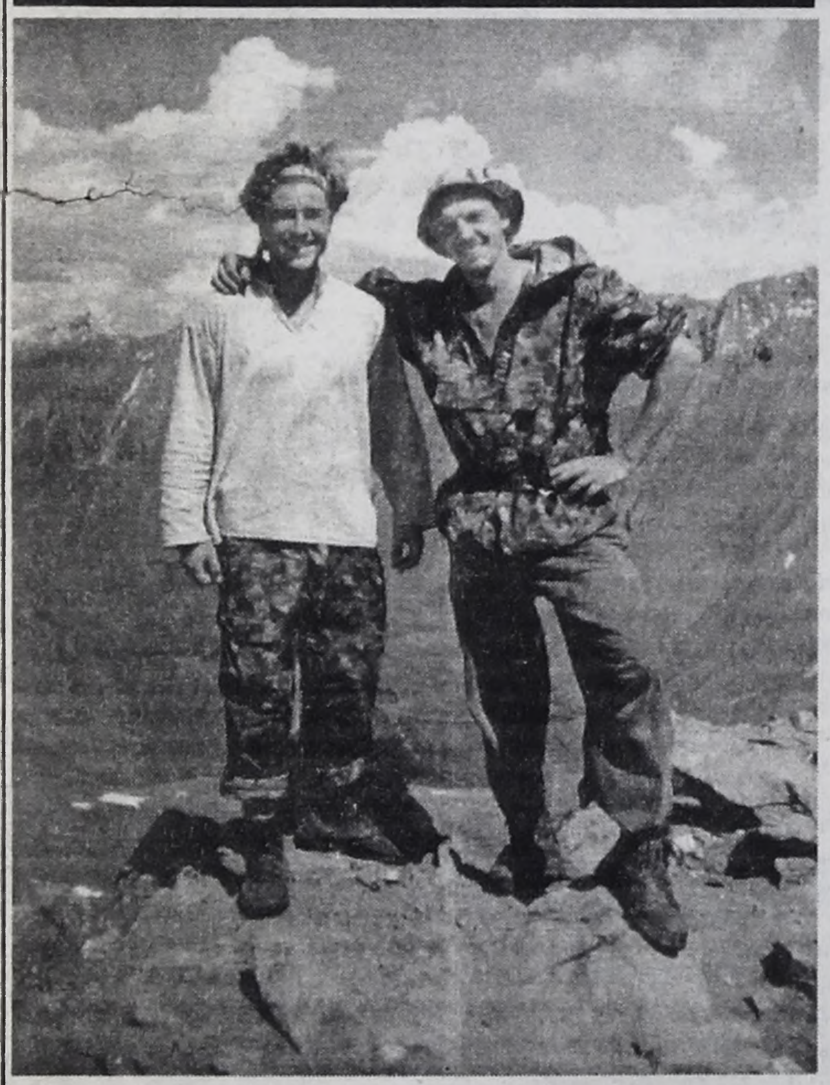

(Нач. в № 99)

Наверное, количество пережитого и увиденного перешло в новое качество: ребята почувствовали себя никакими не царями Природы, а любимыми ее чадами. Ведь шли они с добром: "Идешь как зверь - тут черничку, там жимолость сорвешь". Ноги сами правильно ставятся, если мысли правильные. А когда совсем отказывали силы?

В эти моменты из памяти всплывают лица самых близких тебе людей, чтоб не дать переступить тонкую черту, которая зовется смертью. Замерзаешь, комкаешься, мысли уходят - умираешь и тут, как последняя соломинка для утопающего, образ дорого человека. Для Артема, как он признался, это был образ девушки, которую он не ожидал увидеть перед смертью. Но именно благодаря ей он выжил в самый жуткий из дней. "Я бесконечно благодарен ей за то, что она есть", - сказал Артем. А зовут эту девушку Стенькина Ирина - бывшая студентка Ангарского лицея № 1, а сейчас студентка одного из иркутских вузов.

На посту ДПС на Белом Иркуте застряли 6 человек без продуктов. В МЧС между тем говорили: "200 человек не захотели выйти". У них майор спросил, правда, точку выхода. К этому времени смыло все мосты, дороги. Видели, как летала "восьмерка", но никого не забрала. После ночевки в Мондах доехали на КамАЗе до Ниловки. За оба восхождения помимо жесточайшего холода, голода и травм были и серьезные приобретения, которые можно обрести только ценой такого вот "русского экстрима". Артем об этом говорит так: "Идешь и знаешь: каждая лишняя мысль - опасна. Что попало подумал, отвлекся, забыл про закон "живи здесь и сейчас" - получи камень на голову. Наказание следует мгновенно". Эта невероятная концентрация помогала выжить. И без того духовно зрелые, хоть и молодые, люди в такой обстановке не озлобились, произошло обратное. "Паутинку заденем - у паука просим прощения. Рвем целебную траву - то же самое, объясняем, для чего она нам.

Когда поднялись на Шумакские Саяны, три дня лечились в источниках. Больно было за то, как дико загаживают природу люди. Переправы смывало каждый день. Мы шли с открытым сердцем, и нас "приняли". В каждом "цирке", на перевале стоял страж места. Ребята физически ощущали его присутствие: страж строго следил за "пришельцами". "Перед опасными местами мы слышали оклики". У каждого из четверых они были свои. В кедраче почувствовали особо мощную энергетику и стыд за чужой вандализм. В красавец кедр кто-то вбил гильзы - так увековечивает себя посредственность. Гильзы выдернули, раны замазали. Перед восхождением преподнесли Шумаку дар, наверное, поэтому встретили не только добрых лесных духов, но и хороших людей.

Антон разорвал сухожилие - шел на одной ноге. Груза остальным прибавилось. Артем попал в обвал. Едва не сломал ногу. Летел вместе с огромным камнем. За четыре секунды до катастрофы схватился за корень. Отделался контузией и травмой голени.

Чувство растворения с Природой, единение со всем живым было почти абсолютным. Просишь лесных духов показать место переправы - показывают. Стражи на каждом перевале, в каждом цирке были разные. Однажды увидели вещую птицу Гамаюн, в следующий раз вначале почувствовали взгляд. Затем увидели мужскую фигуру в плаще. Кто-то неловко, оскорбительно пошутил в адрес стража. За что все поплатились. Только взошли, как из рога изобилия посыпался сразу град, дождь, навалился туман.

Всю ночь Артем молился за всех, а Сергей просил прощения у воина. Они могли бы в этот момент сказать о себе словами знаменитого Виталия Сундакова: "Раньше в критической ситуации, на грани жизни и смерти, молитва была моей последней опорой - когда уже ничего не могло спасти. Теперь это - не последний, а первейший фактор спасения. То, с чего надо начинать любые жизненные шаги, тем более важные". Утром ребят встретило солнце, мокрый перевал прошли спокойно.

Когда спустились, место для отдыха разбили не там, не сразу почувствовали дурную энергетику поляны. Камни, как живые, кидались под ноги, ветки вцеплялись в волосы, Артем провалился в расщелину, повредил колено, чуть не разрубил топором ногу. Поскорее убрались с этого места. Лешему - хозяину тайги - лучше уступить. В пути вызревали собственные выстраданные законы: любому делу - свое время. Не успел - опоздал. Для этого надо быть открытым, надо довериться Природе и не думать в походе о теплом сортире. Если тебе в пути плохо, тебя без конца наказывают, ищи, где сам виноват. Чем скорее найдешь, тем быстрее помилуют. Живи "здесь и сейчас".

Умей радоваться нерадостному. На одном из перевалов ребята попали в облако тумана. Было сыро и холодно, но и невероятно интересно: капли дождя носились, как пули, во всех направлениях.

На самом деле человеку нужно очень мало. С гор путешественники вернулись, как с войны. Долгое время не могли общаться по-старому с окружающими. Все казалось ненастоящим: мысли, проблемы. Стало заметной заменяющая истинную жизнь суета. Сначала необходимо найти себя, тогда легче найти свое место в жизни.

"Парня в горы тяни...

Там поймешь, кто такой".

После завершения этого похода Артем и Сергей сроднились настолько, что не с полуслова друг друга понимали, а с полумысли. Попутчики в электричке назвали их братьями... Они не спорили. Хоть внешне вовсе не похожи. "Будьте как дети". Эту библейскую истину великий путешественник и экстремал Виталий Сундаков перефразировал так: "Не знаешь, как вести себя в экстремальных условиях, поступай так, как поступал бы маленький ребенок".

Вечные ценности едины для детей и для взрослых.

В этом путешествии ребята провели месяц. Едва приехав в город, сбежали на Байкал.

С большой глубины на поверхность слишком быстро подниматься опасно...

P.S.

После этого похода Артем Артищев стал студентом Иркутской академии туризма. Он убежден, что Сибирь, Байкал скоро станут туристической Меккой мира. А за такими, как он и его друзья, люди пойдут в любые горы.

Наталья ОВЧИННИКОВА.

На снимке: Артем Артищев (слева).

ЛИЧНЫЙ ОПЫТ

НА УЧАСТКЕ ЛЕБЕДЕВЫХ УЖИВАЮТСЯ ВСЕ

(Начало в № 99)

На десяти сотках участка Лебедевых вполне достаточно места и для цветов, и для огородной снеди, и для ягодных кустов. В огромной теплице в самую благодатную августовскую пору пышно разрослись перцы и баклажаны, арбузы и огурцы. На высоко ощипанных стеблях здесь же корабельным лесом стоят покрасневшие помидоры. В сентябре вся эта роскошь будет убрана, а на ее место посеют овес, потом его перепашут: вот вам и севооборот, и зеленое удобрение в почве. В этом году хотят то же сделать и после картошки.



Антонина Акимовна сеет арбузы прямо в теплицу, без рассады.

Мы не застали дынь, к началу августа они уже были убраны, а вот арбузов отведали. Чудные дела! Еще не совсем зрелые, розовые внутри, на вкус они были не менее сладки, чем самые спелые рыночные дары южных республик. Каковы же, когда краснеют?

Между прочим, сеются арбузы здесь семенами прямо в теплицу, еще до высадки рассады помидоров. Замечено, что на семенных кустах вызревает по два арбуза, а на рассадных только один.

Вообще теплицы - епархия Семена Леонтьевича, а уличными овощами ведает его супруга. Она показала нам такой величины чеснок, что сразу захотелось узнать, как он выращивается. Но это отдельный рассказ. А вот луковые грядки к началу августа у Лебедевых были уже убраны, только над одной все еще стояла полиэтиленовая крыша, чтобы дождь не помешал созреванию. Это очень важно для длительного хранения лука. Только Эксибишен стоял открытый - это десертный лук для салатов и заготовок, он не хранится.

После суровой зимы у многих садоводов вымерзли плодовые кустарники и деревья. У Лебедевых даже неженка - черноплодная рябина отлично перезимовала. Все без исключения кусты - не только черноплодку и малину, но и смородину, даже крыжовник - Лебедевы пригибают на зиму, укутывают, а после каждого снегопада насыпают на эти места сугробы. Зато и с ягодой бывают ежегодно.



На томатах листья в августе должны быть только на макушках.

Фото Любови ЗУБКОВОЙ.

Кстати



ЧЕСНОК РАЗМЕРОМ С ЯБЛОКО

Как Антонина Акимовна Лебедева умудряется выращивать чеснок размером с крупное яблоко? Использует для этого зубчики озимого чеснока, который размером всегда больше ярового, но вот хранится зимой плохо, поэтому его высаживают в землю осенью.

Антонина Акимовна сажает озимый чеснок весной, а до этого хранит его в банках, закапывая их в теплице на глубину 60 см.

В апреле, в подходящий для посадки день, банки выкапывает, осторожно очищает зубчики, стараясь не повредить корешки (не беда, даже если сверху чесночная голова покрыта плесенью), и помещает их на 30 минут в раствор марганцовки цвета багульника. После этого садит зубчики на глубину 10 см, укрывает грядку. Дальнейший уход - обычный.

В августе созревший чеснок выдергивает из земли, заплетает ботву в косы и так хранит до закладки в банки, сначала на воздухе, потом в помещении. Из озимого чеснока производит все заготовки, его едят в первую очередь.

Когда земля начинает промерзать, в теплице выкапывают яму глубиной 60 см и укладывают в нее на бок банки с чесноком. Зимой на это место еще насыпают снега.

А яровой чеснок начинают употреблять в пищу только во второй половине зимы, когда кончается озимый. Он хоть и мельче, а отлично сохраняется до нового урожая.

ЛЕЧИМСЯ

ШЛЕМНИК УСПОКОИТ И УСЫПИТ

Я очень люблю эту травку, которая своей оригинальностью и насыщенной синевой являет собой неземную красоту. Это многолетнее травянистое растение называется шлемником. Взглянув на его цветок, можно сразу сказать, что это шлемник, такую оригинальную форму создала природа. Над резными зелеными листочками целая метелка лазоревых цветков.

В Забайкалье произрастает шлемник байкальский. Там его можно встретить на каменистых склонах, на песках, по берегам рек и на открытых полянах. В Ангарске он встречается только у любителей лекарственных трав.

На моем участке шлемник появился несколько лет назад. Я много раз пользовалась его добрым расположением к человеку. **Отвар корешков помогал мне при бессоннице, головной боли и беспричинном беспокойстве.** Как и все лекарственные травы, у которых используют корни и корневища, шлемник выкапывают осенью после засыхания надземной части.

Конечно, выкапывать следует кореньев немного, чтобы на следующую весну вновь появились активные всходы. Когда я выкапывала много корней, растение на следующий год росло медленно и не цвело. Так платит эта травка за людскую жадность.

Прошедшая суровая зима травмировала и мой шлемник. Но он все-таки проснулся, набрал силу, которой готов поделиться с людьми: защитить нас от болезней и дурного глаза своим цветком, а с корнями передать свою живучесть.

Это действительно так, по моим личным наблюдениям. Но если вы откроете любой травник или энциклопедию лекарственных растений, узнаете мнение ученых. **Они подтверждают, что шлемник по силе успокаивающего действия намного превосходит валериану.**

З.Ф.БУШУЕВА, клуб садоводов "Академия на грядках".

ЧТО ДЕЛАТЬ?

БЕРЕЗЫ ТОЖЕ БОЛЕЮТ

- Опадающую листву березы регулярно собирать, а под деревья вносить удобрения.
- Тля и паутинный клещ: при значительном распространении пораженные растения (молодые невысокие деревья) опрыскивать настоями ботвы томатов и картофеля, луковой чешуи, корней и листьев одуванчика, соцветий и листьев ромашки аптечной, луковиц чеснока.
- Березовый пилильщик: опрыскивать (например, препаратом децис) рекомендуется лишь при массовом распространении вредителя в прошлом году.
- Ржавчина березы: в годы сильного поражения четырехкратное опрыскивание медьсодержащими препаратами (бордоская смесь, полихом, хлорокись меди) с интервалами 12 дней.
- Мучнистая роса березы: опрыскивание деревьев топазом или коллоидной серой.
- Ведьмина метла: при сильном распространении вырезать пораженные ветви и уничтожать.

ОГОРОД

Ведущая - Ольга Васильевна ГОРОШКИНА



КАЛЕНДАРЬ: СЕНТЯБРЬ

САДИМ МАЛИНУ

Сентябрь - лучшее время для посадки малины. Самый хороший посадочный материал - однолетние корневые отпрыски. Надземную часть саженца срезают так, чтобы сохранилось не более 30 см. Саженец у основания стебля должен иметь одну-две почки или их зачатки, из которых в дальнейшем разовьются побеги замещения. Саженцы завертывают в пленку и доставляют к месту посадки, не допуская поломов и подсушки.



Растения высаживают через 0,3-0,5 м по центру борозды, заполненной подготовленной почвой, под лопату, заглубляя корневую шейку лишь на 2-3 см. При глубокой посадке побеги замещения не могут преодолеть толстый почвенный слой, и саженцы плохо приживаются, задерживается формирование куста.

Если посажены хорошие саженцы и уход за ними на следующий год был правильным, то через год после посадки малина уже хорошо плодоносит. Высаженные растения поливают, а почву под ними мульчируют. Устаревшие насаждения (старше восьмидесяти лет) выкорчевывают. В этом случае растения рекомендуемых сортов высаживают на новое место.

Иногда устаревшие насаждения омолаживают так: выкапывают старые кусты с толстыми корневищами и корнями, а молодые сохраняют. Ряд малины восстановится за счет сохранившихся в почве молодых корешков и возникающих на них корневых отпрысков. Можно переместить ряды малины в междурядья. При этом ее кусты полностью выкорчевывают, удалив из почвы все корешки. Вновь высаживают малину в бывшие междурядья, хорошо подготовив в них почву.

Малина - культура недостаточно зимостойкая и нуждается в защите снегом. Ее пригибают как можно ближе к земле, связывают или закрепляют жердями, крючками и т.д. Можно пригнуть побеги, в верхней трети присыпав их землей, но весной, при оттаивании, их освободить. Ждать, когда малина полностью сбросит листья, или обрывать их не следует. Растения пригибают с листьями, пока побеги не потеряли эластичность. Полного осеннего сбрасывания листьев у малины не бывает до тех пор, пока они не будут подвергнуты действию заморозка. В рядах растений почву мульчируют, междурядья перекапывают.



Пригибание малины на зиму

АТЕЛЬЕ



На выставке, прошедшей в ДК "Современник", были представлены не только овощи и фрукты. Стенд Л.ВЛАСОВОЙ привлек женщин оригинальной коллекцией нарядов. Брюки, сарафаны, шорты, маечки, шляпки, кепки, сумочки - хотите нарядно выглядеть, тогда за дело. Следующий дачный сезон придет - не успеешь оглянуться.

Фото Андрея ДЕРЕВЦОВА.

Рецепт

МИРОВОЙ ЗАКУСОН

На выставке в ДК нефтехимиков особый восторг посетителей вызвали разноцветные баночки с фигурно нарезанными овощами садоводов БРЫНЦЕВЫХ и ВЛАСОВЫХ.

Галина Кирилловна Власова подарила нам несколько рецептов солений.

Мировой закусон.

2 кг капусты,
0,5 кг моркови,
1-2 крупных яблока,
1 долька чеснока,
3-4 свежих огурца.

Заливка:

2 ст. л. соли,
0,5 ст. сахара,
0,5 ст. 9-процентного уксуса,
0,7 ст. растительного масла,
3 лавровых листа.

Заливку вскипятить, остудить, залить капусту. Готова через 12 часов.

Салат "Светофор".

Перец сладкий (красный, желтый, зеленый и др. цветов), морковь, помидоры, чеснок, зеленый укроп, можно лавровый лист, сельдерей, петрушку (можно и листья, корни).

Перец, морковь, помидоры режутся дольками или кружочками, как понравится. Чеснок зубчиками.

Заливка: 1 стакан воды, 0,5 стакана растительного масла, 1/4 стакана уксуса столового, соль по вкусу.

Когда заливка закипит, погрузить резаные овощи. Сначала перец, затем морковь, помидоры, чеснок, зелень, каждый компонент кипятить по 1-2 минуты, затем вынуть. Все раскладывается слоями по банкам - морковь, перец, помидоры, зелень. Стерилизуем банки (0,5 л - 5 мин., 1 л - 10 мин.) и закатываем.





Детское время

Ведущая Светлана ЗЛОБИНА. Тел. 52-26-58

●Учебник от скуки

Урок седьмой

СПОЙ, ДЕТКА!

Студия сольного народного пения — младшая дочка ансамбля «Русские напевы» при ДК «Современник». Этому ансамблю, где поют русские народные песни взрослые дяди и тети, уже 30 лет. А вот студии, где занимаются дети, еще и года нет. Первый концерт студии прошел 16 мая. Но маленькие певцы-народники уже были замечены — вошли в передачу «Играй, гармонь!» Руководит студией Марина Михайловна ЛУЗИНА, профессиональная певица, она закончила мастерскую вместе с Александром Малининым.

А начиналось все так. На базе детского сада №112 при поддержке заведующей Галины Григорьевны ВАУЛОВОЙ был проведен эксперимент — Марина Михайловна прослушала 4 группы детей и отобрала 12 одаренных ребятишек, чтобы научить их петь.



И пошла работа: индивидуальные занятия по постановке классического народного голоса, дыхательные упражнения, умение держать себя на сцене, быть артистичным, открытым навстречу слушателям.

Результат был ошеломляющий, маленькими звездочками уже сегодня можно назвать Яну РОМАНОВСКУЮ, Ульяну ДОЛИБОЖЕК, Ксюшу ТИХОНИНУ. Эти девочки даже если и не станут профессиональными певицами, но по-настоящему научатся петь русские песни. Потому что студия эта сугубо народная, где все настоящее, без стилизации: костюмы, репертуар, аккомпанемент (только баян и шумовые инструменты, никаких эстрадных фонограмм).

Сейчас студия ищет маленьких певцов-народников, у которых есть талант, но нет пока умения. Прослушивания проходят в ДК «Современник» по понедельникам и четвергам в 18.00 в кабинете № 67. Приглашаются все, кому исполнилось 6 лет, но нет еще 20.

Песни слушала Минутка.
Фото Любови ЗУБКОВОЙ.

●Душевно

КРАСАВИЦА-ФЕЯ *и ее бабочки*



Это наша красавица-фея Марина Борисовна.

Вот и пролетело лето. Мы хорошо отдохнули и даже успели соскучиться по нашей учительнице хореографии Марине Борисовне ПОПОВОЙ. Она у нас очень талантливая. За участие в городской конференции ей вручили диплом второй степени, а в городском фестивале художественного творчества она стала лауреатом. Конечно, нам хочется так же научиться танцевать и быть такими же красивыми.

А еще Марина Борисовна не только учит нас в танцклассе, но и водит нас на концерты и выставки, устраивает праздники с чаепитием и отчеты класса. Весной, когда родители смотрели такой отчет, а мы изображали бабочек, у одной девочки не раскрылись крылья, и она села в уголок и тихонько заплакала. После выступления мы немного расстроились, но, оказывается, ничего страшного не произошло. Потому что наш танец превратился в маленький спектакль, где каждый исполнял свою роль, и даже получилась роль неулетевшей бабочки. А на зимние святки мы приготовили родителям рождественский сюрприз в карнавальных костюмах.

Теперь наша танцевальная семья стала еще больше, потому что в школу поступили малыши, и мы будем помогать Марине Борисовне их учить.

Марина Борисовна, мы вас любим!

Настя МИСЮРИНА, Аня БАРИХИНА, Аня КЛИМОВА, Аня ХВОРОСТЯН и другие ученики хореографического отделения школы искусств №2.



А это мы, ее бабочки-ученицы.

●Совет номера

ШКОЛА И РОДИТЕЛИ: КАК ВЫЖИТЬ?

Начало учебного года — это и так не очень весело. А тут еще родители со своими заморочками. Что делать? Не паникуй. Эти советы помогут тебе справиться с родителями или даже повеселиться вместе с ними.

РОДИТЕЛЬСКАЯ ЗАМОРОЧКА

Пятница! Наконец-то выходные. Собираешься с друзьями сходить в кино, а родители ломают все твои планы, сообщая, что в субботу-воскресенье вы едете на дачу убирать урожай.

ДЕЛАЙ ТАК:

Согласись. Конечно, это неприятно. Но зато зимой за пустой стол ваша семья не сядет, это уж точно. И помни, это всего лишь одни выходные, впереди будут и другие.

НЕ ДЕЛАЙ ТАК:

Не кричи, что согласишься, только если тебе станут давать больше карманных денег. Спорить с родителями бесполезно — кончится тем, что тебя насильно увезут на дачу либо вообще запретят гулять после уроков всю неделю.

РОДИТЕЛЬСКАЯ ЗАМОРОЧКА

Ты собираешься погулять, и в самый последний момент мама говорит, что очень занята, просит тебя взять с собой младшего братика (сестричку).

ДЕЛАЙ ТАК:

Соглашайся, как бы ни было тошно. В конце концов, это твой брат (сестра). Маленькие дети бывают очень забавными, а твои друзья будут восхищаться твоей добротой.

НЕ ДЕЛАЙ ТАК:

Не терроризируй малыша во время прогулки, например, не привязывай его к дереву и не метай в него мороженое. Он пожалуется маме, и у тебя будут проблемы. Главное, не забудь привести его домой.



РОДИТЕЛЬСКАЯ ЗАМОРОЧКА

Ты спокойно сидишь и смотришь свои любимые мультики по телеку. Вдруг заходит папа и громогласно требует, чтобы ты вымыл за собой посуду!

ДЕЛАЙ ТАК:

Спокойно объясни, что до конца мультфильма осталось всего лишь полчаса. Ты копишь энергию, чтобы не только за собой помыть посуду, но и вообще прибраться на кухне. И как только покажут твоих любимых телепузиков, ты сразу примешься за дело.

НЕ ДЕЛАЙ ТАК:

Не забирай пульт, отказываясь отдавать. Папа выдернет шнур у телевизора и вообще запретит тебе его смотреть.

РОДИТЕЛЬСКАЯ ЗАМОРОЧКА

Мама заставляет тебя делать уроки вместо того, чтобы позволить болтаться после школы где попало.

ДЕЛАЙ ТАК:

Последуй ее совету. Погулять во дворе хорошо, но школа тоже важна. Если ты сделаешь все задания раньше, остаток дня будешь наслаждаться жизнью.

НЕ ДЕЛАЙ ТАК:

Не игнорируй маминых советов. Если будешь откладывать работу до последней минуты, сделаешь ее плохо. А если не сделаешь вообще, у тебя будут большие проблемы!

РОДИТЕЛЬСКАЯ ЗАМОРОЧКА

Мама нашла в справочнике телефон Дворца творчества детей и молодежи или станции юных техников и загорелась идеей записать тебя в какой-нибудь кружок. А ты не желаешь тратить свободное время на всякое рукоделие.

ДЕЛАЙ ТАК:

Согласись сходить и посмотреть, чем в этих заведениях занимаются. Кто знает, кого еще приведут родители в этот кружок? Вдруг этот прекрасный незнакомец (незнакомка) станет твоим другом на всю жизнь.

НЕ ДЕЛАЙ ТАК:

Не рви справочник (еще пригодится) и не убегай на улицу, хлопнув дверью. Там сыро и слякотно, а в кружках все-таки тепло и сухо.

Советовала Катя ЧАДУШКО, идею подал журнал «Дом Натали».

●Конкурс

К КОРОНАЦИИ ГОТОВЫ?

Ну что, не терпится стать первыми кроссвордистами в Ангарске? Тогда вперед! Разгадайте эти три кроссворда и отправьте в редакцию до 20 сентября. Укажите свое имя, фамилию, класс, школу и смену, с которой вы учитесь. Ну, поехали!

Кроссворд

ВЕЩЕВОЙ

По горизонтали: 1. Игла для вязания. 7. Середина ноги. 8. У какой закавказской страны столица называется Ереван? 9. Корм для коровы зимой. 10. Цитрусовый плод. 12. Ограда вокруг дачи. 17. Змей, побежденный Рикки-Тикки-Тави. 18. Бал, на который все приходят переодетыми в сказочные наряды. 20. Пушкинский царь, имевший золотого петушка. 21. Столица Великобритании. 22. Что делает сладким чай в чашке?

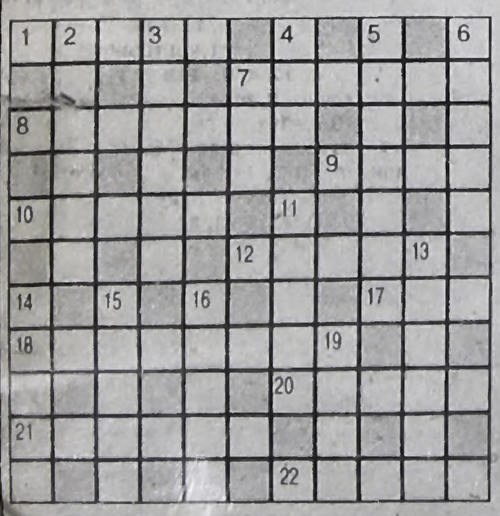

По вертикали: 2. Сооружение для раннего выращивания овощей. 3. Из него появилась сказочная Дюймовочка.4. Бобовая культура. 5. По нему прямо из дома можно поговорить со своим другом. 6. Прогулка туристов. 7. Палка, с помощью которой играют в бильярд. 11. Торжественное прохождение войск по площади. 13. На нее мама и папа ходят, чтобы принести пользу и получить деньги. 14. Он очень похож на пчелу, только крупнее. 15. Лиственное дерево. 16. Население страны. 19. Загородный дом.

Чайнворд

В СКАЗОЧНОМ МИРЕ

1. В этом сундучке жили два молодца, «одинаковых с лица». 2. Из него появилась сказочная Дюймовочка. 3. За него вышла замуж сестрица Аленушка из русской народной сказки. 4. Титул Будур из фильма «Волшебная лампа Аладдина». 5. Должность Крабса в сказке про Незнайку. 6. Что плохо замесил Вовка в Тридевятом царстве? 7. «Эх, жизнь моя жестянка, да ну ее в болото! Живу я как поганка, а мне летать ...!» 8. Добрая тетушка из сказки «Королевство кривых зеркал». 11. Этот герой кукольного театра в длинной рубашке с длинными рукавами был влюблен в девочку с голубыми волосами и всегда бормотал стишки. 12. Иа из компании Винни-Пуха. 13. Этот друг Винни-Пуха утверждал, что прыгает выше всех. 14. Вид работ на яхте «Беда», когда вся команда по приказу капитана Врунгеля выполняла что-то срочное. 15. Определение, которое дал сам себе Карлсон. 16. С его помощью пушкинский Старик поймал золотую рыбку. 17. Ее затеял Незнайка со Знайкой из-за прибора невесомости. 18. Сказочная девочка, игравшая в живые шахматы.

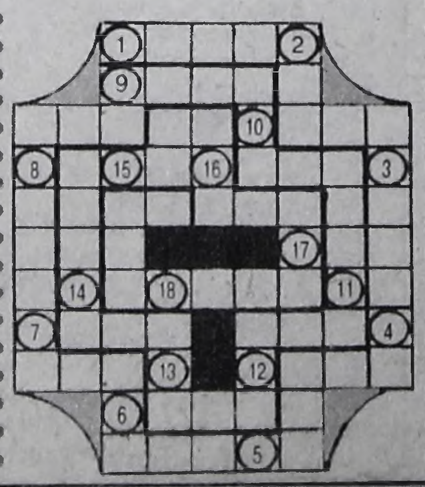

Анаворд

ПОСЛОВИЦЫ И ПОГОВОРКИ

Если разгадаешь анаворд, то в выделенных столбцах прочитаешь ключевые слова. Какие это слова?

1. Не в свои ... не садись.
2. На чужой ... рот не разевай.
3. Терпенье и ... все перетрут.
4. ... дороже денег.
5. Кончил ... — гуляй смело.
6. Сколько веревочке ни вить-ся, а ... будет.
7. Скоро ... сказывается, да не скоро дело делается.
8. Гром не ..., мужик не перекрестится.
9. Под лежачий ... вода не течет.
10. Копейка ... бережет.
11. Будет и на нашей улице ...
12. Пуганая ... куста боится.
13. Не все то ..., что блестит.
14. Как волка ни корми, он все в ... смотрит.
15. Куда иголка, туда и ...
16. Ученье - свет, а неученье ...

Составил Юрий НОВОСЕЛОВ.

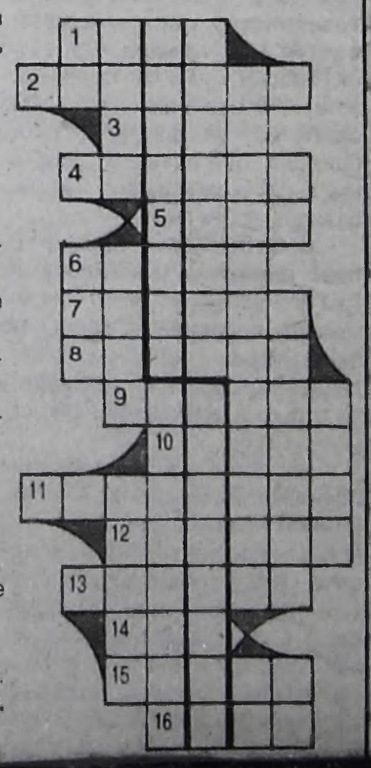

• БЕСПЛАТНЫЕ ОБЪЯВЛЕНИЯ • БЕСПЛАТНЫЕ ОБЪЯВЛЕНИЯ • БЕСПЛАТНЫЕ ОБЪЯВЛЕНИЯ

Недвижимость

КВАРТИРЫ, ДОМА, ДАЧИ, УЧАСТКИ, ГАРАЖИ

ПРОДАЮ

●1-комн. благоустр. кв-ру (п. Юго-Восточн., 22,5 кв. м, веранда, с земельным участком) или меняю на жилплощадь в Ангарске. Тел.: 53-74-76, 52-89-44.

●1-комн.кв-ру улучш. план. (2 эт., солнечн., с/у разд.). Тел. поср. 56-17-63.

●Квартиру в 80 кв-ле, можно под офис. Тел. 55-11-66.

●3-комн. кр. кв-ру (19 кв-л, 64/45, дв. дверь, подъезд закрывается, тел., сигнализ.). Тел. 51-26-04 вечером.

● 3-комн. кв-ру улучш.план.(95 кв-л, 1 эт., тел., балкон, общ. пл. 78,4 кв.м) - 12,5 тыс. у.е. Тел. 509-413.

●Дом в п. Байкальск. Тел. 9-16-73.

●Усадьбу на Байкале в п. Выдрино (дом, баня, хоз. постройки, рядом с трассой). Адрес: п. Выдрино, Верхняя набережная, 45. Тел. в Ангарске 6-12-53 вечером.

●Дом в Тамбовской обл. (большой сад, огород, экологически чистый р-н) - 30 тыс. руб. Тел. 6-70-07.

●Дом (п. Строитель, ст. Китой, 16 соток, урожай, постройки, сруб, 4 теплицы, пиломатериал) или обменяю на жилплощадь. Возможна доплата, обмен на недвижимость. Тел. 6-64-21.

●Дом в д. Большая Елань (5,5х6,5, 16 соток, баня, сарай, скважина). Тел. 6-49-46 вечером.

●1/2 дома в с.Раздолье (постройки, баня, огород 30 соток, 1/2 часть урожая). Адрес: с. Раздолье, ул. Октябрьская, 5, Карпова Раиса. Тел. в Усолье 4-50-12.

●Дом в д. Черемшанка Усольского р-на (огород, 20 соток, все постройки, рядом речка, лес, ягоды, грибы). Тел.раб. 55-46-93.

●Недостроенный кирп. коттедж в 30 объекте на берегу Китоя или меняю на а/м (иномарку). Тел.: раб. 53-29-84, 53-28-90, дом. 53-42-50, 3-73-62.

●1/2 дома в п. Северный (шлаколитой, жилплощадь 31 кв.м, центр. отопление, ванна, сарай, подвал, подполье, 2 сотки). Тел. 52-53-42.

●Дом в п. Северный (центр. отопление, вода, ванна, выгребн. яма, гараж, теплица, хоз. постройки). Тел. 52-24-66 вечером.

●Дом, гараж в центре города. Тел. 51-40-48.

●Дом в п. Байкальск (2-эт., 2 с/у, гараж под грузовой а/м). Тел. 509-413.

●Дом в п. Строитель (плановый дом с участком 8 соток, свет, гараж, летняя кухня, колодец). Адрес: п. Строитель, ул. Гранитная, 35.

●Дом в п. Китой (не затоплен, насаждения, баня, летняя кухня). Адрес: 13 мрн-10-81.

●На о.Ясачный (6,2+3 сотки, финский, 7х10, 2 эт., 5 комн., холл, камин, фундамент ж/б Н=1,2м, крыльцо, кровля металлическая, флигель, баня, гараж, 3 мет. теплицы застекл., бак 3 куб.м, скважина, насаждения, тротуары, мет. забор). Участок не топило. Тел. 55-65-19 с 9 до 18 часов.

●1/2 благоустроенного дома (надворные постройки) или меняю на 1-комн. кв-ру с доплатой. Адрес: п. Байкальск, пер. Сосновый, 14.

●**ДАЧИ** в с/о "Сосновый бор", в с/о "Калиновка", в д. Старая Ясачная. Тел. 9-16-73.

●В с/о "Сосновый бор-3" за Б.-Жилкино (дом из бруса,баня, гараж, 2 теплицы). Тел. 3-73-81.

●В с/о "Монтажник" за старым китойским мостом. Тел. 6-70-22.

●В с/о "Сосновый бор" за Б.-Жилкино (2-эт.бревенчатый дом, все насаждения, 2 мет.теплицы, баня, гараж, свет, вода). Тел. 255-30.

●В с/о "Сосновый бор" (все постройки, насаждения, ухожена). Адрес: общ. № 6, ул. 4, уч. 67 или к сторожу.

●В с/о "Контакт" (2-эт. деревянный дом, сруб под баню, теплицы, свет, вода, рядом озеро). Адрес: 27-18-8 после 18 часов.

●В с/о "Лесник-1"(не топило, дом 5х6, хоз. постройки, теплица, парники, 10 соток). Недорого. Или меняю на дачу в с/о "Утес". Тел. поср. 56-88-72 вечером.

●В Старой Ясачной (рядом остановка, речка, 10 соток + 3 сотки за забором, дом и баня из бруса, скважина, насаждения, проводят свет). Тел. 56-09-51 до 22 часов.

●В Майске (11 соток, не топило, можно с урожаем) - 25 тыс. руб. Тел. 56-41-75.

●В д. Якимовка на берегу протоки. Тел. 59-83-93.

●Домик-будку 3х5, находится на лодочной станции в 11 р-не, и гараж мет. сварной, большой. Тел. 55-58-54.

●За старым китойским мостом (2 -эт. ш/б дом, гараж ш/б, баня, летняя кухня, веранда, теплица 60 кв.м, хоз. постройки, 9 соток, дача меблирована, с урожаем) - 120 тыс. руб., торг. Тел. 55-79-30 в будни.

●В с/о "Утес" (7 соток, бревенчатый дом 6х7, мет. теплица со стеклом, хоз. постройки, свет, вода, насаждения). Тел. 55-18-55 вечером.

●В с/о "Рассвет" ввиду отъезда (8 соток, не топило). Тел. 54-17-44 вечером.

●Ухоженную дачу (насаждения, 2 теплицы, большая - под стеклом, высокий забор, домик насыпной, не топило). Тел. 51-15-78 после 21 часа.

● В с/о «Сосновый бор» (дом из бруса, баня, разработанный участок). Тел. 51-20-17.

●В с/о "Птицевод" в р-не Стеклянки(4,5 сотки, 2 теплицы). Тел. 51-40-69.

●На о. Ясачный (свет, вода, дом, теплица). Тел. 52-54-52 после 20 часов.

●В с/о "Нива" (8,5 сотки, с урожаем). Тел. 54-00-29.

●Дачный домик (удобен для перевозки) с хорошей печью. Недорого. Тел. 53-31-99 вечером.

●**УЧАСТОК под Иркутском 30 соток, с пропиской, недорого. Тел.56-97-70.**

●Участок в с/о "Подснежник" (11 соток, вода, насаждения, времянка) - 10 тыс. руб. Адрес: 85-9-38 после 20 часов.

●В с/о "Надежда-3" недалеко от Савватеевки (10 соток, вода, свет, насаждения). Тел.: 3-68-25, 55-86-92.

●В с/о "Нива" (9 соток, теплица, домик недостроен, все насаждения). Тел.: 54-62-57, 4-33-16.

●В с/о "Лесник" п. Китой (постройки, насаждения, 6 соток). Тел. 6-10-82.

●В д. Архиреевка (разработан, не топило, 3-комн. будка, мет. гараж, парники, скважина, насаждения, 12 соток). Тел.3-12-85.

●В с/о "Селена" (12 соток, разработан полностью, насаждения, маленький домик из досок). Тел. 4-92-24 вечером.

●В с/о "Широкая падь" (13 соток, строительный вагон 30 кв.м, посадки). Тел. 55-47-45.

● В связи с отъездом на о. Ясачный (разработан, с картошкой,большая бытовка). Тел.: 52-45-46, 53-52-72.

●В с/о "Расцвет" (5 соток, теплица, баня, вода, свет). Тел. 53-05-86.

●В с/о "Сосновый бор - 9" (10 соток, разработанный, насаждения, скважина). Тел. 55-76-76 после 18 часов.

●В д. Старая Ясачная под коттедж (15 соток, с лесом) - 35 тыс. руб. Тел. поср. 53-48-11.

●В д.Старая Ясачная (пятистенный сруб 7х11, 23 сотки). Тел. 53-27-94.

●В с/о "Широкая падь" (разработан, 13 соток, домик из кругляка, рядом охота, грибы, ягоды). Тел. 6-84-93 вечером.

●**В с/о "Радуга" (свет, вода, насаждения). Тел. 55-43-86.**

●**КАПГАРАЖ** в а/к "Виадук". Тел. 52-74-73.

●Капгараж в черте города около военторга (свет, тепло, см. яма). Торг.Тел. 52-58-80.

●Капгараж в а/к "Сибиряк" (свет, подвал, охрана). Тел. 53-38-46 после 19 часов.

●Подземный гараж (12а мрн, свет, тепло, охрана) - 115 тыс. руб. Тел. поср.: 52-36-90, 52-62-56.

●Капгараж в а/к "Турист" (длинный, с ямой). Адрес: 77-А-44.

●Гараж (напротив 6а мрн, неохраняемый, обитый брусом). Недорого, торг. Тел. 53-001.

●Гараж в Майске (4х6, покрытый железом) - 3 тыс. руб. Тел. 53-001.

●Гараж в а/к "Привокзальный". Тел. 52-48-69.

●Капгараж в а/к "Объединенный" (6х3, свет, тепло, см. яма, охрана, подвал, рядом со сторожем) - 35 тыс. руб. Тел. 6-37-41 с 9 до 19 часов.

КУПЛЮ

●Комнату на подселении. По разумной цене. Тел. поср. 51-01-97.

●Комнату на подселении. Тел. 55-87-51.

●Комнату на подселении за разумную цену, оформление через агентство. Рассмотрю все варианты. Тел. 51-68-99.

●1-комн. кв-ру, кроме 1 эт., в любом состоянии.Тел. 6-92-25 вечером.

●1-2-комн. кв-ру в 88 кв-ле. Тел. 533-541.

●2-комн. кр. кв-ру в центр. части города, кроме 1 эт., телефон обязателен, балкон желателен. Тел. 6-37-25 после 17 часов.

●2-комн. кв-ру в 18, 22 мрн или меняю на 2-комн. хрущ. с доплатой. Тел. 55-70-95.

●2-3-комн. кв-ру. Тел. поср. 51-50-60.

●4-комн. хрущ. в центр. части города, кроме 1,5 эт., с телефоном. Тел. 6-37-25 после 17 часов.

●Дачу в с/о "Поляны" в Малышовке. Тел. 51-26-04 вечером.

●Дачу в с/о "Строитель-1" (о. Ясачный). Тел. поср. 9-10-47.

●Капгараж. Тел. 51-85-29.

●Большой капгараж с высокими воротами. Тел. поср. 56-13-97. Пейджер 56-46-46, аб. 2089.

●Гараж в а/к "Привокзальный". Тел. 52-68-73.

●Гараж для а/м "Ока". Можно без ямы и подвала. Тел.: 54-04-06, 54-79-75.

●Гараж. Тел. 533-541.

●Гараж в мрн. Тел. 6-23-04.

●Гараж в ГСК-3 с подвалом, недорого. Пейджер 56-46-46, аб. 4157.

МЕНЯЮ

●Комнату (1 кв-л, 14,3 кв.м, на 2 хоз., дом после капремонта) + дача за ст. китойским мостом (9 соток, 2-эт. дом, гараж, баня, ухожена, урожай) на 2-комн. кв-ру. Тел. 55-79-30 в будни.

●Комнату на 2 хоз. + доплата на 2-комн. кв-ру. Тел.: раб. 57-44-24, 52-67-83.

●1-комн. кв-ру улучш. план. (6а мрн, 4 эт.) на 2-3-комн. хрущ. "распашонку" в мрн. Тел. 51-37-83.

●1-комн. приватиз. кв-ру на комнату + доплата. Тел. 3-18-61.

●1-комн. кв-ру (8 мрн, 1 эт.) + капгараж (15 мрн) на дом в п. Северный. Тел. 51-63-16, Лариса.

●1-комн. кв-ру улучш. план. (6а мрн, тел., 1 эт.) на 2-комн. кв-ру , кроме 1 эт. и мрн + доплата. Тел. обязательно. Тел. 51-76-02.

●1-комн. благоустроенную кв-ру (г. Усолье-Сибирское, солнечн., балкон) на кв-ру в Ангарске. Тел. 3-14-12.

●1-комн. кв-ру улучш. план. (18 мрн) на 1-2-комн. кв-ру в 88 кв-ле или близлежащих. Тел. 533-541.

●1-комн. кв-ру улучш. план. (6а мрн, тел., 3 эт.) + комната (23 кв-л, 2 эт., на 3 хоз.) на 3-комн. хрущ. с телефоном в мрн. Тел. 51-82-88 после 20 часов.

●1-комн. хрущ. (12 мрн, 17,2 кв.м, 4 эт.) + доплата на 1-комн. кв-ру улучш. план.не менее 17 кв.м, 1,5 эт. не желательны. Предлагать вдоль ул. Коминтерна до горгаза. Тел. поср. 55-08-14.

●1-комн. кв-ру (84 кв-л, 3 эт., тел.) + комната (34 кв-л, 1 эт., на 2 хоз.) на 2-комн. кр. кв-ру в центре города с тел., кроме 1 эт. Тел. 6-37-25 после 17 часов.

●1-комн. кв-ру (84 кв-л, 3 эт., тел.) + комната (34 кв-л, 1 эт., на 2 хоз.) на 4-комн. хрущ. в центр. части города с тел., кроме 1,5 эт. Тел. 6-37-25 после 17 часов.

●Две 1-комн. кв-ры (189 кв-л и 93 кв-л) на 2-комн. кв-ру улучш. план.в 212, 219, 206 кв-лах. Тел. 54-57-70.

●1-комн. хрущ. (11 мрн, солн., решетки, м. дверь, приватиз., 31/16,6/6,9) + комната (на 2 хоз.) на 3-комн. хрущ. или 2-комн. кв-ру улучш. план. в мрн, кроме 1 эт. Тел. 55-46-06.

●1-комн. кв-ру улучш. план. на 1-комн. кр. кв-ру, или на 2-комн. кр. кв-ру, или на 2-комн. хрущ. Тел. 56-89-02.

●1-комн. кв-ру (93 кв-л, тел., 1 эт.) + комната (7 мрн, 2 эт., на 2 хоз.) на 2-комн. с тел., приватиз. Тел. 53-30-87 с 19 до 23 часов.

●Две 1-комн. кв-ры (76 кв-л и 212 кв-л) на 3-комн. кв-ру в 76, 75, 106 кв-лах или куплю 2-3-комн. кв-ру в этих кв-лах. Тел. 52-69-52 после 18 часов.

●2-комн. кр. кв-ру (80 кв-л, 1 эт. над цокольным, жил.пл. 24 кв.м, солнечная, тел., пульт, 2 двери, подъезд закрывается) на 2-комн.кр. кв-ру с разд.комнатами. Тел. 52-70-69 с 8 до 9 часов и с 20 до 21 часа.

●2-комн.кв-ру (Ангарск,2 эт., 45 кв.м) на 1-2-комн. кв-ру не выше 3 эт. в Иркутске-2 или Н-Лекарево. Адрес: Ангарск, 84-5-8. Тел. раб. в Иркутске 28-90-07, Майорова.

●2-комн.кв-ру улучш. план. в г.Радужный Владимирской обл. (3 часа до Москвы, балкон, солнечная) на 2-3-комн.кв-ру в Ангарске, кроме 1 эт. и хрущ. Тел. 52-30-67.

●Две 2-комн. хрущ. (1 и 3 эт.) на 3-комн. кр. кв-ру или улучш. план. в 80, 81, "А" кв-лах, 32, 33 мрн.Тел. 51-46-12.

●2-комн. кр. кв-ру (106 кв-л, 3 эт., тел.) на 2-комн. малогабаритную кв-ру с тел. на 2-3 эт. в 72, 82, 88 кв-лах + доплата. Тел. 52-57-58 вечером.

●2-комн. кв-ру (11 мрн) на комнату + доплата. Тел. 528-426.

●2-комн. эксп. кв-ру (2/5, кухня 9 кв.м, тел.) на 3-комн.кв-ру улучш. план. в "квартале" по договоренности. Тел. 54-72-23 после 17 часов.

●2-комн.кв-ру улучш. план. (6а мрн) на 2-комн. кв-ру в 17, 18, 19, 33, 22, 32 мрн, 212 кв-ле. Тел. поср. 55-03-57.

●2-комн. хрущ. на 3-комн. хрущ. на 2 эт. с тел. в 15 мрн. Рассмотрим все варианты . Тел. 55-58-02.

●2-комн. кв-ру (88 кв-л, 4 эт., тел.) на 1-комн. кв-ру и комнату или на 1-комн. кв-ру и доплату. Тел. 3-66-32.

●2-комн. хрущ. (44 кв.м) и комнату (15 кв.м) на 1-2-комн. в Красноярске. Рассмотрим любые варианты. Тел. 51-40-91.

●2-комн. хрущ. (94-14-60, 5 эт.) + усадьба со всеми постройками с сертификатом на 11 га земли в д. Ирхидей Осинского р-на на 3-4-комн. кв-ру. Тел. 55-64-07. Адрес: 8мрн-3-77.

●2-комн. кв-ру (93 кв-л, перепланировка на 3-комн., 5 эт., теплая) на кв-ру в другом р-не. Тел.раб. 55-46-93.

●2-комн.кв-ру улучш. план. (29 мрн, 26,6/49,5, 9/10, тел., балкон 6м) и комнату (61 кв-л, 21 кв.м, 2 эт., балкон) на 3-комн.кв-ру улучш. план.с тел. Тел. 56-22-64.

●2-комн.кв-ру улучш. план. (54/33,4/8,8, тел., ж/д) и 1-комн.кв-ру улучш. план. (34/18/8, ж/д, решетки) на 4-комн.кв-ру улучш. план. Или 1-комн.кв-ру улучш. план. на 2-комн. хрущ. Тел. 56-18-97.

●2-комн. хрущ. (приватиз., 1 эт., решетки, ж/д, тел., евроремонт) на равноценную или 1-комн. кв-ру в Иркутске. Тел. 52-34-45.

●2-комн.кв-ру улучш. план. (4/5, 52/30/8,2, тел., ж/д в кв-ре и на подъезде) на 3-комн.кв-ру улучш. план. по договоренности. Тел. 51-87-14.

●2-комн.кв-ру улучш. план. (6а мрн, 52,2/29,7, 4/5, тел.) + доплата на 3-комн.кв-ру улучш. план., кроме 1,5 эт. Тел. 53-85-20.

●2-комн. кр. кв-ру (38 кв-л, 2 эт., балкон, 63,2/38,9/8,5) на 1-комн. кв-ру и комнату. Тел.: 3-41-21, 53-82-47.

●2-комн. хрущ. (92/93, 3/5, 44,8/30,1/6,2, тел., м. дверь) на 3-комн. хрущ. с доплатой. Тел. 3-66-59 вечером.

●2-комн. кв-ру(приватиз.) + 20 соток земли в с. Савватеевка, ул. Звездочка (дер. дом), на жилплощадь в Ангарске. Тел. 4-75-49.

●2-комн. хрущ. (182 кв-л, 3 эт., тел., 26,5/41,3) на 3-4-комн. кв-ру в "квартале", кроме 1 эт., или куплю 3-4-комн. хрущ. в "квартале", кроме 1 эт. Тел. 4-83-91.

●2-комн.кв-ру улучш. план. (Усолье, 5 эт., 2 балкона, р-н Привокзальный) на 2-комн. кв-ру в Ангарске, кроме 1 эт. Тел. 9-70-94 после 20 часов.

●2-комн. хрущ. (177 кв-л, 1 эт., тел.) + две комнаты (3 эт., тел., муниципальные) на 3-комн. кв-ру в "квартале" с тел. Тел.: 4-48-05, 6-24-57.

●2-комн. хрущ. (11 мрн, 4/5, 30,5/45,6, приватиз.) на 3-комн. кв-ру. Тел. 6-25-18.

●**3-комн.эксп. кв-ру (7 мрн, на 2 стороны, 67,5/36,4/10,4, 1/5, тел., м. дверь в кв-ре и подъезде) на 2-комн. хрущ. или улучш.план.,кроме 5 эт.,+ 1-комн.кв-ра или на 2-комн. кв-ру + 1-комн. кв-ра + доплата. Тел. 6-38-44.**

● 3-комн. кр. кв-ру (77,7/49/11, 2/2, 3 кладовки, балкон) на 2-комн. хрущ. и 1-комн.кв-ру улучш. план. или на две 2-комн. хрущ., кроме 1,5 эт. Адрес: 51-6-11. Тел. поср. 3-19-05 вечером.

●**3-комн.кв-ру улучш. план. (10 мрн, 67,9/45,7, балкон 6м, 4 эт., с/у разд., на 2 стороны) на 1-комн.кв-ру и 3-комн.хрущ. или две 2-комн.хрущ., кроме 1 этажа. Варианты. Адрес: 10 мрн-46-192.**

●3-комн.кв-ру улучш. план.(6а мрн, 1 эт.) на 1-комн. и 2-комн. кв-ры или 2-комн. кв-ру и комнату. Рассмотрю все варианты. Тел. 56-17-62.

●3-комн.кв-ру улучш. план. в Черемхово (5 эт., тел., дв.дв.) на кв-ру в Ангарске. Тел.: 6-38-85, в Черемхово 5-60-83.

●3-комн.кв-ру улучш. план. (тел., решетки, лоджия 6 кв.м, кладовка 5 кв.м, м. дверь в кв-ре и подъезде, 1 эт., 68/43/8) на 2-комн.кв-ру улучш. план. и 1-комн. хрущ. или доплата. Варианты. Тел. 51-12-35.

●3-комн.кв-ру улучш. план. (6а мрн, 67/38/11, 4 эт., 2 балкона, тел.) на 2-комн.кв-ру улучш. план. с тел. и 1-комн. кв-ру, кроме 1 эт. Тел. 562-536 вечером.

●3-комн.кв-ру улучш. план. (12а мрн, 4/9, тел., балкон, 2 лоджии, с/у и комнаты разд.) на 2-комн. кв-ру в 10, 15, 15а мрн и близлежащих и 1-комн. кв-ру в мрн, кроме 1 эт. Тел. 55-19-39.

● 3-комн. кв-ру в 2-квартирном доме (п. Покосное, Братский р-н, 56 кв.м, тел., постройки, большой участок, летний водопровод) на жилплощадь в Ангарске. Рассмотрим варианты. Тел. 8 (395-3) 127-4-06.

●3-комн. кв-ру (тел., решетки, м. дверь) на 1-комн. кв-ру в Ангарске и 1-комн. кв-ру в Усолье. Тел. поср. 53-36-84 вечером.

●3-комн.кв-ру улучш. план. (95 кв-л, 1 эт., тел., лоджия, 65/43) на 2-комн. хрущ. и 1-комн.кв-ру улучш. план. Рассмотрю любые варианты. Тел. 6-44-26.

●3-комн. кв-ру (общ. пл. 70 кв. м) на две 1-комн. кв-ры улучш. план. или на 2-комн. хрущ. и 1-комн. кв-ру. Тел. 6-87-99.

●3-комн.кв-ру улучш. план. (5 эт.) на две 2-комн.хрущ. или на 3-комн. хрущ. и 1-комн. хрущ. Тел. 3-66-45.

●3-комн.кв-ру улучш. план. (29 мрн, 2 эт., тел., ж/д, балкон, лоджия) на 2-комн. кв-ру и 1-комн. кв-ру. Тел. 3-66-45.

●3-комн. хрущ. (94 кв-л, 5 эт., тел., не приватиз.) на 2-комн. хрущ. с хорошей доплатой, кроме 1,5 эт., балкон обязателен. Тел. 6-35-11.

●3-комн. кв-ру (189 кв-л) + ГАЗ-29 (АИ-76, в отл. сост.) на 3-комн.кв-ру улучш. план. в "квартале". Тел. 4-36-95 вечером.

●3-комн. кв-ру (212 кв-л, 1 эт., с/у разд., 62,0/39,6, тел.) на 2-комн. кв-ру и комнату или на две 1-комн. кв-ры и комнату. Желательно в "квартале", варианты. Или продам. Тел. 4-98-23.

● 3-комн. кв-ру в Саянске на 2-комн. кв-ру в Ангарске. Адрес: Ангарск-21, а/я 5590.

СПАО АУС предлагает

НОВЫЕ квартиры

от 1 до 5 комнат в панельных и кирпичных домах лучших районов города Ангарска.
Современная планировка,
большие просторные кухни.
Застекленные балконы и лоджии.

Возможна беспроцентная рассрочка платежа

**Обращаться по адресу:
г.Ангарск, 7а мрн, СПАО АУС.
Тел. 6-82-04, 95-57-94, 98-87-88.**



●3-комн. кр. кв-ру (89 кв-л, 4 эт., тел., балкон, ж/д, с/у разд., на 2 стороны, ремонт, 77,8/54,6/9) на 2-комн. кр. кв-ру с тел. в 73, 74, 80, 81, 89, 106, 107 кв-лах и 1-комн. кв-ру с тел., кроме 1 эт. Тел. 53-74-66 вечером.

●3-комн. кр. кв-ру (58 кв-л, 2 эт., балкон, 73/48/8) на две 2-комн. хрущ. или на 2-комн. хрущ. и 1-комн.кв-ру улучш. план. Тел. 56-94-78.

●3-комн. кр. кв-ру (80 кв-л, 4 эт., балкон, лоджия, тел., торцевая, 51,5/76) на 2-комн. кв-ру с балконом и тел. + 1-комн. кр. кв-ра + комната или на 2-комн. кв-ру + доплата. Тел. 52-56-33.

●3-комн. кр. кв-ру (53 кв-л, 1 эт., тел., на 3 стороны, ж/д на кв-ре и подъезде, решетки, 57/42/7) на 2-комн. кр. кв-ру с доплатой (стоимость комнаты). Тел. 52-89-16.

●3-комн. кр. кв-ру (50 кв-л, дом после капремонта, 78,5/51,0, 2 эт., ж/д, балкон, тел., решетки) на 2-комн. кв-ру в городе и 1-комн. кв-ру. Варианты. Тел. 52-61-69.

●3-комн. благоустроенный коттедж улучш. план. (д. Култук, с/у разд., 70/46/12, 20 соток, надворные постройки, баня, гараж, стайка, рядом пруд, лес, асфальт до крыльца) на кв-ру в Ангарске. Тел. 4-86-13 с 19 до 22 часов.

●3-комн.кв-ру улучш. план.(41/65, все разделено, кухня 9 кв.м, 2 эт.) на две 1-комн. кв-ры. Адрес: 95-30-8 в любое время.

●3-комн.кв-ру улучш. план.(95 кв-л, 64/36/10, ж/д, решетки, кирп. дом, 1 эт.) на две 1-комн.кв-ры улучш. план.(одну можно на 1 эт.) или на 1-комн.кв-ру улучш. план. и 2-комн. хрущ. Возможна доплата. Тел. раб. 501-138, Алена.

● 3-комн. хрущ. (34/48,6) на две 1-комн. кв-ры в любом р-не города. Тел. 55-92-76. Адрес: 102-3-7 после 20 часов.

●3-комн.кв-ру улучш. план.(10 мрн, тел., 63/41/9) на 3-комн. хрущ. или на 2-комн.кв-ру улучш. план. и комнату или доплату. Тел. 55-45-50.

●3-комн.кв-ру улучш. план.(15а мрн, 5 эт., балкон, лоджия, тел.) на две квартиры. За хороший вариант доплата. Тел. 55-73-59.

●3-комн.кв-ру улучш. план.(17 мрн, балкон, тел., сигнализ.) на 2-комн.кв-ру улучш. план. и 1-комн. кв-ру или доплата. Тел. 51-05-04.

●3-комн. кв-ру (35 кв-л, 58/42/5,8, 2 эт., тел.) на 2-комн. кв-ру приватиз. на 2-3 эт. в центре с тел. по договору. Тел.: 53-26-53, 51-28-76.

●3-комн. кр. кв-ру в р-не рынка (61/42,3, с/у разд., одна комн. отделена, тел., балкон) на две любые кв-ры. Тел. 51-28-06.

●3-комн. хрущ. (8 мрн, солнечн., 2 эт., с/у разд., коридор квадратный, одна комната отделена, много кладовок) на 2-комн. хрущ. не угловую, не смежную на 2-3 эт. + ваша доплата. Тел. 51-61-81.

●3-комн. кр. кв-ру (19 кв-л, приватиз., 64/45, дв. дверь, подъезд закрывается, тел., сигнализ.) на кв-ру большей площади с доплатой, кроме мрн и хрущевок. Тел. 51-26-04 вечером.

●3-комн. кв-ру (9 эт., комнаты раздельные) на две 1-комн. кв-ры с доплатой (комната). Тел. 9-17-67.

●3-комн. кр. кв-ру (1 эт., центр) на 2-комн. кр. или кв-ру улучш. план.(кроме мрн, балкон желателен) + комната в "квартале". Тел. 51-76-02.

●**4-комн.хрущ. (8 мрн, 1 эт., неприват., м.дверь, решетки, угловая, замок на подъезде) на 2-комн. хрущ. + доплата. Тел. поср.51-71-03 с 18 до 21 часа.**

●4-комн. кв-ру в центре г.Братска на 4-комн.кв-ру в Ангарске. Тел. в Братске 36-82-07.

● 4-комн.кв-ру улучш. план.(17 мрн, 103,7/78,6/9, 4/5, тел.) на 4-комн.кв-ру улучш. план. меньшей площади + 1-комн. кв-ра , или на 3-комн.кв-ру улучш. план. + 2-комн. кв-ра, или на 3-комн.кв-ру улучш. план. + две 1-комн. кв-ры. Возможны варианты. Тел. 55-23-39.

●4-комн. кр. кв-ру (76 кв-л, 3 эт., 2 балкона, ж/д) на 2-комн. кр. кв-ру + 1-комн. хрущ. + комната. Тел. поср. 52-90-73 с 18 до 20 часов.

●4-комн. хрущ. (72 кв-л, 1 эт., 69,4/50,6, тел., сигнализ., решетки, м. дверь) на две 1-комн. кв-ры. Тел. раб. 9-43-20, кроме пятницы, субботы и воскресенья, Наташа.

●4-комн. хрущ. (72 кв-л, 1 эт., 69,4/50,6, тел., сигнализ., решетки, м. дверь) на 1-2-комн. кв-ру + доплата. Тел. раб. 9-43-20, кроме пятницы, субботы и воскресенья, Наташа.

●4-комн.кв-ру улучш. план. в центре с. Савватеевка (рядом огород,кладовка, в центре села) на благоустроенную жилплощадь в Ангарске (1-2-комн. кв-ру). Тел. 54-50-99.

●4-комн.кв-ру улучш. план. (7а мрн, 1 эт., 2 балкона, лоджия, 73/58) на 3-комн.кв-ру улучш. план. + 1-комн. хрущ. Тел. 51-82-91 после 18 часов.

●4-комн. хрущ. (6 мрн, 2 эт., 42 кв.м, балкон, тел., м. дверь) на 2-комн. хрущ. + 1-комн. хрущ. или доплата. Тел. 6-08-35.

●4-комн. благоустроенную кв-ру (п. Коршуновский, 18 км от Железногорска, балкон, тел., огород, теплицы у дома) на 2-комн. кв-ру в Ангарске. Адрес: 88-22-27.

●5-комн.кв-ру улучш. план. (98,9/64,5, 1 эт., лоджия, решетки) на 2-комн.кв-ру улучш. план. и 2-комн. хрущ. Варианты. Тел. поср. 56-88-72 вечером.

САКУРА

●**Две 1-комн.кв-ры (206 кв-л, улучш. план., 5 эт., 33.3/16.8/8.6, балкон, тел. и 6а мрн, эксп., 4 эт., 34.0/18.1/7.0, балкон, тел.) на 2-комн.кв-ру улучш. план. или крупногаб. с балконом либо 3-комн.хрущ. или улучш. план., не 1 эт., в "квартале".**

●**Две 1-комн.кв-ры (19 мрн, улучш. план., 4 эт., 34.8/18.9/9.8, балкон, тел. и 178 кв-л, хрущ., 5 эт., 30.0/17.8/6.0, балкон, м.двери) на 2-комн. улучш. план., не 1,2 эт., в "квартале" или в 19 мрн.**

●**1-комн. кр.кв-ру (89 кв-л, 1 эт., 36.3/20.0/8.6, тел., м.двери, решетки) и доплата на 2-комн.кв-ру в районе рынка.**

●**2-комн.кв-ру улучш. план. (212 кв-л, 5 эт., 52.9/33.9/6.9, 2 балкона, тел.) на две 1-комн.хрущ., одну в "квартале".**

●**2-комн.хрущ. (210 кв-л, 2 эт., 40.9/25.3/6.1, балкон) на 1-комн.хрущ., 2,3 эт., в "квартале" и доплату.**

●**2-комн.кв-ру улучш. план. (19 мрн, 5 эт., 50.5/31.0/9.0, балкон, тел.) и доплата на 2-комн. кр. кв-ру в "квартале".**

●**2-комн.кв-ру улучш. план. (32 мрн, 4 эт., 55.3/32.3/10.3, балкон, лоджия) и 1-комн.кв-ру улучш. план. (33 мрн, 4 эт., 33.0/16.8/9.0, балкон, тел.) на 3-комн. кр. кв-ру в "квартале", 3, 4 эт.**

●**2-комн.кв-ру улучш. план. (32 мрн, 2 эт., 51.0/29.0/9.0, балкон, лоджия, тел.) на 3-комн.кв-ру улучш. план. до 3 эт. или 4-комн.хрущ., 2, 3 эт., в "квартале" или в близлежащих районах.**

●**2-комн.кв-ру улучш. план. (17 мрн, 4 эт., 50.0/28.5/8.8, балкон, тел.) на 2-комн.кв-ру улучш. план., не 1,5 эт., в 29 мрн, 84, 85, 95 кв-лах, кроме 9- эт. домов.**

●**2-комн.кв-ру улучш. план. (7 мрн, 8 эт., 53.0/33.0/8.0, лоджия, тел., сигнализация) на 2-комн.кв-ру улучш. план. в "квартале".**

●**2-комн. кр. кв-ру (211 кв-л, 1 эт., 55.0/32.5/10.4, тел., м.двери, решетки) и 1-комн.хрущ. (179 кв-л, 3 эт., 30.0/17.8/6.0, балкон) на 3-комн. кр. кв-ру, не 1 эт., в "квартале", возможна доплата.**

●**2-комн.хрущ. в г.Красноярск-26 (г.Железногорск, 2 эт., 45.2/30.1/6.0, балкон, тел.) на 2-комн.хрущ. в г.Ангарске и доплату. Рассмотрим все варианты.**

●**2-комн.кв-ру улучш. план. (212 кв-л, 7 эт., 52.9/33.5/6.9, 2 балкона, тел., желез.двери) на дом или квартиру в районе озера Байкал (Иркутская область).**

●**3-комн.кв-ру улучш. план. (206 кв-л, 5 эт., 68.9/46.8/9.0, балкон, тел.) на 2-комн. улучш. план., не 1эт., в "квартале" и доплату.**

●**3-комн.кв-ру улучш. план. (19 мрн, 3 эт., 62.3/40.0/8.7, 2 балкона, тел.) на 2-комн.кв-ру улучш. план., не 1эт., в мрн и доплату.**

●**3-комн.кв-ру улучш. план. (94 кв-л, 4 эт., 68.0/47.3/11.0, балкон, лоджия, тел.) на 2-комн. улучш. план., не 1 эт. и не в 9-этажных домах, в мрн с тел.**

●**3-комн.кв-ру улучш. план. (212 кв-л, 3 эт., 62.5/40.5/9.0, лоджия, тел.) на две 2-комн.хрущ. в "квартале".**

●**3-комн.кв-ру улучш. план. (13 мрн, 1 эт., 62.5/40.1/8.5, балкон, лоджия, тел., жел.двери, решетки) на 2-комн.хрущ. и 1-комн.хрущ.**

●**3-комн. кр. кв-ру (34 кв-л, 1 эт., 61.2/42.4/6.1, веранда) на 2-комн. круп.габ. в районе рынка и доплату.**

●**4-комн.хрущ. (15 мрн, 3 эт., 58.6/42.2/5.9, балкон, тел.) на 1-комн.хрущ. в 10, 15 мрн, не 1 эт., и доплату.**

Информацию по данным обменам вы можете получить в квартирном агентстве "Сакура" по адресу: г.Ангарск, 206 кв-л, "Салон красоты", с 10.00 до 19.00 без обеда, или по тел.54-33-32.

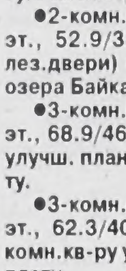

Суворов

●**2-комн. кр. кв-ру (107 кв-л, 3/4, 60/32, балкон, тел., м. дверь, приватиз.) + 1-комн.кв-ра улучш.план. (85 кв-л, 1/5, 34/16,4, тел., м.дверь, решетки, приватиз.) на 3-комн. кр. кв-ру, кроме 1 эт., в 107, 106, 75 кв-лах, п. Байкальск или на 4-комн. кр. кв-ру.**

●**1-комн.кв-ру улучш.план. (33 мрн, 2/5, 33/16,8, балкон, м. дверь, решетки, приватиз.) на 3-комн.кв-ру улучш.план., кроме 1 эт., в 10, 11, 12, 15, 17 мрн.**

●**1-комн.кв-ру улучш.план. (33 мрн, 2/5, 33,1/16,9, балкон, тел., м. дверь) на 3-комн. хрущ., кроме 1 эт., в 177, 178, 182, 189, 179 кв-лах.**

●**2-комн. кр. кв-ру (55 кв-л, 2/2, -/28, 2 балкона, тел., м. дверь, приватиз.) + 1-комн.кв-ра улучш.план. (32 мрн, 5/5, 42/16,7, балкон, лоджия, тел., м. дверь, приват

●1-комн.кв-ру улучш.план. (219 кв-л, 3/5, -/16,8, балкон, м. дверь, приватиз.) на 2-комн.кв-ру улучш.план., кроме 1,9 эт., в 212, 219, 206, 178, 177 кв-лах или на 3-комн.кв-ру улучш.план. в "квартале".

●1-комн.кв-ру улучш.план. (95 кв-л, 5/5, 33/16,9, балкон, тел., м. дверь, приватиз.) на 1-комн. хрущ., кроме 1 эт., в 93, 92, 92/93, 88, 85, 91 кв-лах.

●1-комн.кв-ру улучш.план. (29 мрн, 1/5, -/18,2, лоджия, м. дверь в подъезде) на 2-комн. хрущ. в 82, 88, 72, 91, 92/93 кв-лах.

●1-комн.кв-ру улучш.план. (85 кв-л, 5/9, -/18,7, лоджия, тел., м. дверь на 2 хоз., приватиз.) на 3-комн. хрущ., кроме 1 эт., в мрн.

●2-комн.кв-ру улучш.план. (212 кв-л, 4/9, -/33,7, 2 балкона, тел., м. дверь на 2 хоз.) + 1-комн.кв-ра улучш.план. (32 мрн, 2/5, 35/16,5, балкон) на 3-комн. кр. кв-ру, кроме 1 эт., в "А", "Б", 211, 206 кв-лах.

●2-комн.кв-ру улучш.план. (29 мрн, 5/5, -/28,9, балкон, тел., м.дверь на 2 хоз., приватиз.) + 1-комн.кв-ра улучш.план. (95 кв-л, 4/5, балкон, м. дверь, приватиз) на 3-комн. кр. кв-ру на 3-4 эт. в 80, 81, 89, 106, 107, 73 кв-лах.

●1-комн.кв-ру улучш.план. (212 кв-л, 4/5, -/17, балкон, тел., м. дверь на подъезде, приватиз.) + 3-комн. хрущ. (12 мрн, 2/5, 55/37, балкон, 2-я дверь, приватиз.) на 3-комн.кв-ру улучш.план., кроме 1 эт., в "квартале".

●1-комн.кв-ру улучш.план. (212 кв-л, 1/5, -/17,9, тел., м.дверь, решетки) + 1-комн.кв-ра улучш.план. (206 кв-л, 2/5, -/17,9, балкон, тел., м. дверь, решетки, приватиз.) на 3-комн.кв-ру улучш.план. в 22, 15, 17, 18, 19 мрн.

●2-комн.кв-ру улучш.план. (17 мрн, 1/5, 50,9/30,7, тел., балкон, м. дверь, решетки, приватиз.) + 1-комн.кв-ра улучш.план. (32 мрн, 2/5, 33,9/17,1, балкон, м. дверь, приватиз.) на 3-комн.кв-ру улучш.план., кроме 1,5 эт., в 10, 15, 18, 19, 22 мрн.

●1-комн.кв-ру улучш.план. (95 кв-л, 3/5, 33,4/17,5, балкон, м. дверь, решетки, приватиз.) на 2-комн. хрущ., кроме 1 эт., в 84, 95 кв-лах, 29 мрн.

●1-комн. хрущ. (86 кв-л, 5/5, 31/18, балкон, м. дверь в подъезде, приватиз.) + 1-комн. кв-ра улучш. план. (32 мрн, 1/5, 39,8/18, лоджия, м. дверь в подъезде, решетки, приватиз.) на 3-комн. хрущ. в 91, 92, 93, 94, 92/93, 88 кв-лах.

●1-комн.кв-ру улучш.план. (219 кв-л, 1/5, -/18, м. дверь, решетки, приватиз.) на 2-комн.кв-ру улучш.план. в 212, 219, 206 кв-лах.

●3-комн. хрущ. (207 кв-л, 3/5, 55/37, балкон, тел., м. дверь, приватиз.) + 1-комн.кв-ра улучш.план. (177 кв-л, 3/5, -/17, балкон, м. дверь, приватиз.) на 3-комн. кр. кв-ру, кроме 1 эт., в "А", "Б", 211 кв-лах.

●1-комн.кв-ру улучш.план. (32 мрн, 3/5, -/18, лоджия, м. дверь, приватиз.) на 2-комн.кв-ру улучш.план. , кроме 7-9 эт., в 177, 178, 212 кв-лах, 32, 33 мрн.

●1-комн.кв-ру улучш.план. (33 мрн, 4/5, 32,3/16,8, лоджия, тел., м. дверь, приватиз.) на 3-комн.кв-ру улучш.план. на 3-5 эт. в "А", "Б", 206, 211 кв-лах.

●1-комн.кв-ру улучш.план. (29 мрн, 1/5, -/18, балкон, м. дверь на 2 хоз., решетки, приватиз.) на 2-комн.кв-ру улучш.план. , кроме 1,5,6 эт., в 29 мрн, 84, 95 кв-лах.

●1-комн.кв-ру улучш.план. (177 кв-л, 4/5, 32/18, балкон, тел., м. дверь, приватиз.) на 2-комн. кв-ру в 17, 18, 19, 22 мрн на 3-комн. кв-ру.

●1-комн. эксп. кв-ру (6а мрн, 4/5, 33/18, балкон, тел., м. дверь, решетки, приватиз.) + 1-комн.кв-ра улучш.план. (206 кв-л, 5/5, -/18, балкон, тел., м. дверь, приватиз.) на 3-комн.кв-ру улучш.план., кроме 1,9 эт., в 212, 219, 206, 177, 178 кв-лах или 1-комн.кв-ру улучш.план. на 2-комн. кв-ру в "квартале".

●1-комн.кв-ру улучш.план. (33 мрн, 5/5, 32,8/16,7, балкон, тел., м. дверь, решетки, приватиз.) на 2-комн.кв-ру улучш.план., 5/9, в 177, 206 кв-лах, 33 мрн или на 3-комн.кв-ру улучш.план. в 177, 206 кв-лах, 33 мрн.

●1-комн.кв-ру улучш.план. (29 мрн, 2/5, 31/-, балкон, тел. будет, м. дверь, приватиз.) + доплата на 2-комн. кр. кв-ру на 1 эт. в 30, 24, 23, 27, 25 кв-лах, дома 1,2.

Информацию по данным вариантам обмена вы можете получить в агентстве "Суворов": 18 мрн, д.4, оф. 254, 255, тел. 55-65-19; 89 кв-л, д.2 (ост. авт. "89 кв-л"), тел. 53-31-70.

Недвижимость Ангарска

● 1-комн.кв-ру улучш.план. (12а мрн, 37,5/18,1/9, 6/9, балкон, м. двери) на 2-комн.кв-ру улучш.план. на 2-7 эт. в любом р-не. Тел. поср. 56-20-07.

●1-комн.кв-ру улучш.план. (17 мрн, 33/16,8/9, 4/5, балкон) на 2-комн.кв-ру улучш.план. или на 3-комн. хрущ. на 2-5 эт. Тел. поср. 54-02-60, для Исаевой.

●1-комн.кв-ру улучш.план. в Иркутске (Ленинский р-н, 31,2/17,2/5, кирп. дом) на 2-комн.кв-ру улучш.план. в Ангарске . Тел. 55-09-73.

●1-комн. хрущ. (11 мрн, 31/16,1/6,9, 5/5, балкон зарешечен, м.двери, решетки) на 2-комн.кв-ру улучш.план. или на 3-комн. хрущ. в мрн, кроме 1, 9 эт. Тел. родителей: 55-46-06, 9-14-91, Любовь Николаевна.

●1-комн. эксп. кв-ру (17 мрн, 18,2/7,4, 2/5, тел., м. двери) на 1-комн.кв-ру улучш.план.в 6а мрн, кроме 1,5 эт. Тел.: 51-54-95 после 22 часов, родителей 51-02-88.

●2-комн.кв-ру улучш.план. (7а мрн, жил. площадь 33 кв.м, 4/9, 2 балкона застеклены, м.двери на площадке) и 1-комн.кв-ру улучш.план. (6а мрн, 32/18/9, 2/5, балкон застеклен, на 2 стороны, м. двери на кв-ре) на 3-комн.кв-ру улучш.план. в 32, 33 мрн или 3-комн. кр. кв-ру в "квартале". Этаж любой. Тел. 54-27-98.

●2-комн.кв-ру улучш.план. (7 мрн, 54,4/34,4/7, 6/9, тел., 2 лоджии, м. двери на кв-ре, площадке и подъезде) на две 1-комн. хрущ. или на 1-комн. хрущ. + доплата, кроме 1 эт. За хороший вариант доплата. Тел. 56-20-07.

●2-комн. хрущ. (15 мрн, 41,6/25,7/6,5, 5/5, тел., балкон) на 4-комн. хрущ., кроме 1 эт., в мрн. Тел. 55-58-94.

●2-комн. хрущ. (15 мрн, 42/26/6, 4/5, балкон застеклен, тел.) + 1-комн. хрущ. (15 мрн, 31/16/6, 2/5, балкон) на 4-комн.кв-ру улучш.план. в 10, 15, 17 мрн на 2-4 эт. Тел. 55-56-60.

●2-комн. хрущ. (84 кв-л, 45,5/30/6,8, 5/5, балкон зарешечен, тел., м. двери) на 3-комн.кв-ру улучш.план. в 84 кв-ле (дом № 27) или в 95 кв-ле, кроме 1 эт. и 9-этажных домов. Тел. 9-76-85.

● 2-комн. хрущ. (9 мрн, 45/28,6/6, 1/5, тел., м. дверь на кв-ре и площадке, решетки) + 2-комн. хрущ. (10 мрн, 45/28,6/6,5, балкон, м. двери) на 3-комн. кр. кв-ру в 74, 80, 81 кв-лах на любом эт. или на 3-комн.кв-ру улучш.план. в 32, 33 мрн на 2-5 эт. Тел. 51-46-12.

●2-комн. хрущ. (85 кв-л, 45/28/6, 2/5, тел., балкон, м.двери) и 1-комн. хрущ. (15 мрн, 30/18/6, 4/5, балкон) в Ангарске на любую кв-ру в Иркутске, кроме р-нов Ново-Ленино и Синюшиной горы. Тел. 4-92-86.

●Две 2-комн. хрущ. (91 кв-л, 41/26/6, 1 и 5 этажи, одна с тел.) на 3-комн. кр. кв-ру в "квартале" (3,4 эт., с балконом) или на 3-4-комн.кв-ру улучш. план. в "квартале" или 33 мрн, кроме 1 эт. Тел. 53-32-97.

●2-комн. хрущ. (п. Михайловка, 2 кв-л, жил. площадь 32 кв.м, комнаты раздельные, 4/5, балкон, тел., рядом участок 16 соток) и 3-комн.кв-ру улучш.план. (п. Михайловка, 2 кв-л, жил. площадь 42 кв.м, 3/5, балкон застеклен, тел., м. двери) на любую жил. площадь в Ангарске. Тел. 54-12-51.

●2-комн. эксп. кв-ру (7 мрн, 45/25/6, 1/5, в хор. сост.) на 1-комн. хрущ. + комната. Адрес: 7-4/4а-61.

● 3-комн. кр. кв-ру (58 кв-л, жил. площадь 48 кв.м, 1/2, решетки, м. двери, тел.) на 2-комн. кр. кв-ру + комната, или на 2-комн. кр. кв-ру + доплата, или на 3-комн. хрущ. + комната, или на 3-комн. хрущ. + доплата. Тел. 52-56-85.

●3-комн. кр. кв-ру (59 кв-л, 78,8/53/9, 1/3, тел., м. двери, решетки) на 2-комн. хрущ. (с раздельными ходами) + 1-комн. кв-ра. Любой р-н, любой эт. Тел. 52-68-97, Анастасия Васильевна.

●3-комн. кр. кв-ру (60кв-л, 67/47,4/8,8, 1/2, тел., сигнализ., м. двери, решетки) на 3-комн. хрущ. +1-комн. хрущ. или на 2-комн. кр. кв-ру + 1-комн. хрущ., кроме 5 эт. и р-на Ц. рынка. Тел. 52-39-30.

●3-комн.кв-ру улучш.план. (15 мрн, 69,9/47,7/9, 2/5, м. двери на подъезде и кв-ре, тел., балкон, лоджия) на 2-комн.кв-ру улучш.план.+ 1-комн. кв-ра или 2-комн.кв-ру улучш.план. на 2-4 эт. + доплата, 1-комн. кв-ра любая. Тел. 51-08-80.

●3-комн.кв-ру улучш.план. (18 мрн, 59/38/9, 2/5, лоджия застеклена, тел.) на 1-комн. хрущ. или 1-комн.кв-ру улучш.план. Тел. 55-03-74.

●3-комн.кв-ру улучш.план. (95Б кв-л, 67,4/46,8/8,5, 2/5, балкон и лоджия зарешечены, тел, м. двери) на 4-комн.кв-ру улучш.план. (общая площадь не менее 90 кв. м) или на 5-комн.кв-ру улучш.план. в 15, 17, 18, 19, 22, 29 мрн на любом эт. Тел. 56-18-63.

●3-комн. хрущ. (10 мрн, 55,7/36,9/6, 4/5, балкон, м. двери) на 3 комнаты или 2 комнаты + доплата. Адрес: 10-50-93.

●3-комн. эксп. кв-ру (г. Слюдянка, ул. Бабушкина, общая площадь 58,6 кв.м, кухня 6 кв.м, 4/4, тел., балкон, решетки, дв. двери) на 2-комн. кв-ру + комната + доплата или на 2-комн. кв-ру + доплата. Тел. 56-18-75.

●4-комн.кв-ру улучш.план. (17 мрн, 85,6/58,9/9, 2/5, балкон, тел.) на 2-комн.кв-ру улучш.план. и 2-комн. любую, кроме 1эт. Тел. 55-09-73.

●4-комн. хрущ. (13 мрн, 63/42,6/6,2, 1/5, тел.) на две 1-комн. кв-ры. За хороший вариант доплата. Тел. 6-29-13.

●4-комн. хрущ. (8 мрн, 59/42/6, 5/5, балкон, м. двери на кв-ре) на 2-комн. хрущ. + комната, или на 2-комн. хрущ. + доплата, или на 1-комн. хрущ. + две комнаты. Тел. 55-02-10.

●4-комн. эксп. кв-ру (9 мрн, 43,8/10,4, 2/5, дв. двери, солнечн.) на 2-комн. хрущ. + 1-комн. хрущ. Тел. 54-11-39, Елена Викторовна.

●Коттедж в п.Михайловка Черемховского р-на (из бруса, 1-эт.,водяное отопление, жил. пл. 65 кв.м, кухня 10 кв.м, огород 8 соток, теплица застекл., 2 гаража, подполье, баня) на 2-комн. кв-ру в Ангарске. Тел. 54-12-51.

● Машину "Волга-3110" 1998 г.вып., без пробега, на квартиру. Тел. 4-92-86.

Специальное предложение от МУП "Недвижимость Ангарска": все клиенты, воспользовавшиеся услугами нашей базы данных, автоматически бесплатно размещают свой вариант на страницах газеты "Время".

Информацию по данным обменам вы можете получить в МУП "Недвижимость Ангарска" по адресу: 6 мрн, д.13/13а (бывшая детская стоматология), **с 9 до 20, обед с 13 до 14 час. Телефон 6-37-41.**

Банк информации

●1+Д=2

1-комн. хрущ. (10 мрн, 2/5, 31/18,7/6, балкон, солнечн.) с доплатой на 2-комн. хрущ., кроме 1 эт., в городе. (1А-156)

●1=К+Д

1-комн. хрущ. (12 мрн, 1/5, 31/18/6, в хор. сост.) на комнату (20 кв.м, на 2 хоз., 1 эт.) и доплату. (1А-154)

●1+Д=2

1-комн. хрущ. (179 кв-л, 2/5, 31/18,1/6,1, балкон) с доплатой на 2-комн. хрущ., кроме 1 эт., в "квартале". (1А-151)

●1+2=3

1-комн. хрущ. (12 мрн, 4/5, балкон) и 2-комн. хрущ. (13 мрн, 5/5, балкон, тел.) на 3-комн.кв-ру улучш.план. в 18, 19 мрн. (1А-112)

●1+Д=3,2

1-комн.кв-ру улучш.план. (17 мрн, 1/5, 33/18/9, тел., в хор. сост., м. двери, решетки) с доплатой на 2-комн.кв-ру улучш.план. или на 3-комн. хрущ. в Юго-Зап. р-не. (1Б-190)

●1+Д=3(2)

1-комн.кв-ру улучш.план.(15 мрн, 3/5, 36/19,8/7,5, балкон, после ремонта) с доплатой на 2-комн.кв-ру улучш.план. или на 3-комн. хрущ. (1Б-211)

●1+гараж=3

1-комн.кв-ру улучш.план. (15 мрн, 1/5, 34,3/18/8, гараж в п. Байкальске) на 3-комн. хрущ. в 10, 15, 22 мрн на 1 эт. (1Б-198)

●2=1

2-комн. хрущ. (91 кв-л, 1/5, 40,6/25,7/6, тел.) на 1-комн.кв-ру улучш.план., кроме 1 эт., в городе. (2А-193)

●2+Д=2

2-комн. хрущ. (15а мрн, 3/5, 45,5/28,8/6,5, балкон, тел.) с доплатой на 2-комн.кв-ру улучш.план. в мрн на 2-4 эт. (2А-182)

●2+Д=3

2-комн. хрущ. (13 мрн, 4/5, 44/29/6, балкон, тел., солнечн.) с доплатой на 3-комн. кр. кв-ру в р-не Ц.рынка. (2А-379)

●2+Д=3(2)

2-комн. хрущ. (82 кв-л, 2/5, 45,2/30,2/6, балкон, после ремонта) с доплатой на 2-комн.кв-ру улучш.план. или на 3-комн. хрущ. на 2-4 эт. в 17, 18 мрн. (2А-391)

●2+1=3

2-комн. хрущ. (93 кв-л, 2/5, 41/26/6, балкон) и 1-комн. хрущ. (88 кв-л, 4/4) на 3-комн. кр. кв-ру. (2А-393)

●2+Д=3

2-комн. хрущ. (12 мрн, 4/5, 44/29/6, балкон) с доплатой на 3-комн.кв-ру улучш.план. (эксп.) на 2-4 эт., 9-15 мрн. (2А-394)

●2+Д=3

2-комн. хрущ. (6 мрн, 3/5, 45,7/28,9/6,7, балкон, тел.) с доплатой на 3-комн. хрущ., кроме 1 эт., в 7, 9 мрн, 94 кв-ле. (2А-396)

●2+Д=3(4)

2-комн.кв-ру улучш.план. (32 мрн, 2/5, 51/29,3/9,2, 2 балкона, тел.) с доплатой на 3-комн.кв-ру улучш.план. или 4-комн. хрущ. на 2-4 эт. (2Б-110)

●2=3

2-комн.кв-ру улучш.план. (17 мрн, 3/5, 51,8/31,7/9, тел.) на 3-комн. хрущ. в "квартале", можно 1 эт. (2Б-111)

●2+1=3

2-комн. кр. кв-ру (80 кв-л, 2/4, 60/33,4/7,8, тел.) и 1-комн. хрущ. (88 кв-л, 2/4, 31/18/6, балкон) на 3-комн. кр. кв-ру, кроме 1 эт., в 74, 75, 76, 80, 106 кв-лах. (2С-69)

●3+участок=3

3-комн. хрущ. (84 кв-л, 4/5, 48/34/6, балкон, тел., участок 15 соток) на 3-комн. хрущ. на 2-3 эт. в другом р-не. (3А-62)

●3=2

3-комн. хрущ. (12 мрн, 4/5, 58/42/6,5, балкон, тел.) на 2-комн. кр. кв-ру, кроме 1 эт., с тел. (3А-73)

●3+Д=2+1

3-комн. кр. кв-ру (18 кв-л, 2/2, 65/45,3/6,5) с доплатой на любые 2- и 1-комн. кв-ры. (3С-97)

Информацию по обмену квартир принимаем бесплатно.

Информацию по данным вариантам обмена вы можете получить в агентстве "Банк информации" по адресам: 88 кв-л, дом 2 (рядом с к/т "Мир"), тел.53-84-24, 10 мрн, д. 46 (ателье "ПРИАНГАРЬЕ"), тел. 59-84-84.

ДОМА

●Дом в Большом Луге (рядом река, близко вокзал) на 1-комн. или 2-комн. кв-ру в Ангарске, Иркутске, Шелехове. Тел.: 51-84-07, 96-68-36.

●1/2 дома в п. Северный (шлаколитой, жил. площадь 31 кв.м, центр. отопление, ванна, сарай, подвал, подполье, 2 сотки земли) на 2-комн. кв-ру или продам. Тел. поср.52-53-42.

●Дом в раб. п. Каменск Кабанского р-на (72 кв.м, огород 12 соток, тел., гараж, баня) на 2-3-комн. кв-ру в Ангарске. Тел.: 53-35-74, 55-69-24.

●Дом в с. Савватеевка (все постройки, насаждения) на кв-ру в Ангарске. Тел. 6-94-70 вечером.

●Дом в п. Китой (брус, 3 комнаты, огород, теплица, сарай) на кв-ру в Ангарске. Адрес: п. Китой, ул. Трактовая, д. 9а-кв.1, авт. №3, маршрутка № 2, ост. "Конечная".

АРЕНДА

СНИМУ КВАРТИРЫ, ГАРАЖИ

●Комнату на подселении недорого. Пенсионер, оплату гарантирую.Тел. 55-03-43, Виталий Николаевич.

●1-комн. кв-ру в мрн, желательно с тел. Тел. 55-45-99.

●Квартиру в Усть-Илимске, желательно в правобережье, ближе к центру. Тел. 54-61-90.

●1-комн. кв-ру или комнату (можно с мебелью) в черте города. Тел. 52-64-64.

●1-комн. кв-ру. Оплата помесячно или поквартально. Тел. 52-59-15 после 19 часов.

●Меблированную кв-ру с тел. Олата помесячно. Тел.: 52-33-73, 53-28-38.

●Срочно кв-ру. Своевременную оплату и порядок гарантирую. Тел. 56-17-63.

●Семья из 3 человек кв-ру на длительный срок в 210, 207, 189 кв-лах. Оплата помесячно или поквартально. Тел. 4-83-95 с 19 до 20 часов.

●Семья из 3 человек кв-ру на длительный срок в "квартале". Оплата ежемесячно. Порядок гарантируем.Тел. 4-83-95 с 19 до 20 часов.

●Семья из 5 человек на длительный срок недорогое жилье. Оплата ежемесячно или ежеквартально. Порядок гарантируем. Тел. 52-52-86 после 17 часов.

●2-комн. кв-ру с тел. на длит. срок. Стабильная и достойная оплата гарантирована. Тел. 53-02-03.

●2-комн. кв-ру в "квартале" или близлежащих мрн, желательно с тел. (семья). Тел. 54-20-61.

●Гараж для а/м "Ока", можно без ямы и подвала. Тел.: 54-04-06, 54-76-75.

●Гараж в р-не "квартала". Тел. 54-19-59.

●Теплый гараж в "квартале" с большой оплатой. Порядок гарантирую. Тел. 4-49-27 вечером.

СДАЮ ДОМА, ГАРАЖИ

●Новый дом с последующей продажей. Адрес: с. Одинск (8 марта, авт. 104), ул. Набережная, 18, Шевцова Ольга Васильевна.

●2-комн.благоустроенную кв-ру в частном доме на 2 этаже в п. Байкальск, оплата за полгода вперед.Тел. 51-44-07.

●Охраняемый капгараж. Приемлема оплата в виде трудоустройства юристом или 700 руб. ежемесячно, или продам. Тел. 56-19-39.

●Гараж в а/к "Привокзальный-3". Тел. 53-46-06.

●Гараж с последующей продажей в а/к "Привокзальный-3". Тел. 54-19-59.

●Капгараж охраняемый в а/к "Объединенный" в р-не а/базы 1948 на любой срок, в месяц 350 руб. Тел. 98-81-70.

●Подземный гараж в 12а мрн с 1 сентября. Тел. 6-79-06 после 20 часов.

●Гараж, место под гараж в частном секторе п. Байкальск, около магазина "Витязь". Адрес: Ангарск-12, 420358.

●Капгараж на длительный срок. Тел. 52-39-41.

АВТОЗАПЧАСТИ б/у из Японии

Низкие цены
Широкий ассортимент

Адреса: Ангарск, 211 кв-л, д.7, магазин "Бабр", тел. 4-31-57; Иркутск, тел. 46-49-52. (4060)

Автотранспорт

ЛЕГКОВОЙ, М/А, ГРУЗОВОЙ, З/Ч И ПРИНАДЛЕЖНОСТИ

ПРОДАЮ

●ГАЗ-31029 1997 г.вып., АИ-76. Тел. 52-63-69.

●ГАЗ-31029 1996 г.вып., черный. Сигнализация, музыка. Тел. 52-30-73 после 20 часов.

● "Тойота-Спринтер" 1987 г.вып. в аварийном сост. Тел. 6-10-82.

●"Тойота-Марк-2" 1992 г.вып., 2 л, литье, сигнализ., с/салон, в Ирк. 4 мес., сеткой, в отл. сост. - 6,3 тыс. у.е. или меняю на кв-ру. Тел. 4-08-09.

● «Тойота-Калдина» 1994 г.вып. и «Тойота-Спринтер» 1995 г.вып. Тел. 56-46-46, аб. 4454.

●«Тойота-Кариб" 1993 г.вып., черный металлик, 4 ВД, люк, СД, компьютер, 5-6 л - 3800 у.е. Пейджер 56-46-46, аб. 4147.

●«Тойота-Камри" 1991 г.вып., 2 л, АКП, 4WS, сигнализ., с/с - 3,2 тыс. у.е., торг. Пейджер 56-46-46, аб. 2160.

●"Тойота-Корона" 1989 г.вып.на зап. части, в исправном сост., на ходу. Тел. 54-68-02.

●"Тойота-Карина" 1995 г.вып., сигнализ., в хор. сост. Тел. 3-47-08.

●"Тойота-Корона" 1987 г.вып., в хор. сост., на ходу. Тел. 555-217.

●«Ниссан-CEFIRO». Тел. 53-59-61.

●«Ниссан-Либерта-Вилла" 1984 г.вып., нужен ремонт, недорого. Тел. 51-75-97.

●«Ниссан АД" 1992 г.вып. в отл. сост. Тел. 52-41-24.

●«Ниссан-Лангли" 1985 г. вып., 1,5 л, на ходу, требуется небольшой ремонт. Недорого. Тел. 55-13-47 вечером.

●"Форд-Темпо" 1987 г.вып., 2,3 л, белый, пробег 130000 км, в хор. сост., на ходу - 40 тыс. руб. Тел. 52-74-74.

●"Мицубиси-Мираж"-универсал 1991 г.вып., МКП, в хор. сост. - 45 тыс. руб. Рассмотрим любой бартер. Тел. поср. 527-061.

●ГАЗ-31029 октябрь 1996 г.вып. Тел. 52-22-70.

●Срочно ГАЗ-31029 1996 г.вып.Недорого. Тел. 56-97-70.

●ГАЗ-24 1982 г.вып. Тел. раб. 57-58-34, Сергей Владимирович.

●ГАЗ-24 1971 г.вып. в хор. сост. Тел. 55-52-78.

●ВАЗ-21013 1984 г.вып. и УАЗ-452 бортовой - 15 тыс. руб. Адрес: п. Одинск, ул. Рассвет, 8.

●ВАЗ-21013 в хор. сост. Адрес: кв-л "Л"-2-1. Тел. 51-45-61.

●ВАЗ-21093 1996 г.вып., цвет вишня, в отл. сост. Тел. 52-39-73.

●ВАЗ-21011 1975 г.вып., требует ремонта или на запчасти. Тел. 6-13-70.

●ВАЗ-21013 1986 г.вып. - 30 тыс. руб. Тел. 53-34-51.

●ВАЗ-21011 1978 г.вып. в хор. сост. - 26 тыс. руб. Тел. поср. 53-03-29.

●ВАЗ-2131 "Нива" 1998 г.вып., 5-дверная, А-80 - 135 тыс. руб. Тел. 53-24-50 вечером.

● «Москвич-412» 1994 г.вып., пробег 29 тыс. км, треб. косм. ремонт - 26000 руб. Тел. поср. 52-80-21.

●«Москвич-412» 1988 г.вып. на ходу. Тел. 54-60-32.

●«Москвич-2140" 1980г.вып. - 18000 руб. Пейджер 56-46-46, аб. 8045.

●"Таврия" 1993 г.вып., пробег 47 тыс. км. Тел. 54-56-49 после 18 часов.

●«Ока» 2001 г.вып., без пробега. Тел. 51-23-27.

●398-М 1972 г.вып., треб. небольшой ремонт, цвет голубой, кузов новый. Тел. 6-35-11.

●ГАЗ-66 1985 г.вып. в хорошем состоянии. Тел. 6-64-78.

●ГАЗ-69 1951 г.вып. не на ходу + запчасти. Тел.: 9-15-87 днем, 9-19-31 вечером.

●УАЗ-452-Д грузовой после капремонта. Тел. 56-22-79 с 11 часов в субботу и воскресенье.

●УАЗ-452 1975 г.вып. в хор. сост. или меняю на отечественный легковой а/м. Тел. 6-78-26.

●УАЗ 1997 г.вып. на военных мостах, пробег маленький, в отл. сост.Тел. поср. 55-33-92, Вика.

●М/а "Мазда-Бонго" 1994 г.вып. или меняю на л/а по договоренности. Тел. 55-68-54 после 20 часов.

●ПАЗ-3742 (пингвин) 1991 г.вып., большая будка, 5 пасс. мест, двигатель 1994 г.вып., в хор. сост. Тел. 59-68-69.

●Автобус "Кубань" 1983 г.вып., двигатель после капремонта, с комплектом запчастей, или меняю. Тел. 52-30-51.

●Мотоцикл "Урал" 1992 г.вып. Тел. 56-21-87 после 18 часов.

●Мотоцикл "Кавасаки" 1989 г.вып. в хор. сост., 400 куб. см. Тел. 52-37-30.

●Мотоцикл "Урал" 1992 г.вып. - 8000 руб. Адрес: 212-7-42. Тел. 51-51-89.

●Мотоцикл "Восход-3" в раб. сост., без документов, с з/ч - 2500 руб. Тел. 3-10-32, Антон.

●Велосипед б/у взрослый, в хор. сост. - 700 руб. Тел. 52-85-47.

●К а/м М-412 новый задний мост. Тел. 3-69-57.

●К а/м ВАЗ-01-07 защиту картера, трос ручника, шприц для заливки масла в коробку и задний мост за полцены. Тел. 6-27-78.

●К а/м ГАЗ-24 двери, капот передний, панель со щитком, сиденья и др. К а/м УАЗ-469 передний мост "военный". К а/м КамАЗ головки дв. 3 шт. Тел. 6-59-33 вечером.

●К а/м ВАЗ-06 два диска б/у, эл. двигатель кВт. Тел. 4-42-23.

●Новую поршневую группу 4 шт., размер 79 мм. Тел. 3-65-12.

●К а/м ГАЗ-24 задний мост б/у. Тел. 95-57-55 после 20 часов.

●АКП для двигателя 3S, 4S,2WD. Тел. 55-23-25.

●К а/м "Москвич-412" запчасти б/у. Тел. 35-894 в раб. время, Плесцова.

●К а/м ЗИЛ-131 коробку передач и др. запчасти. Тел. 51-83-09.

●К а/м ГАЗ-28 заднее сиденье, камеры б/у, корпус со стеклом противотуманных фар, капроновый трос, инструмент, наружный чехол для л/а из стекловолокна, домкрат для "Жигулей". Тел.51-24-30.

●К а/м ВАЗ-2104, 2105 переднюю крышку капота, свечи зажигания, рабочие чехлы, колпаки, новую аптечку с голограммой, замок для гаражных ворот. Тел. 51-24-30.

●К а/м "Мицубиси-Мираж" 1989 г.вып. двигатель 4G15, головку блока, коленвал, помпу, радиатор, пер. стойки, пер. зад. ступицы, бензонасос, мас. насос, насос гидроусилителя. К а/м "Камри" 1986 г.вып. стекло заднее. Тел. 51-88-57 вечером.

●К а/м "Таврия" запчасти. Тел. 51-48-54 после 19 часов.

●К а/м ГАЗ-21 "Победа" авточасы. Диск автомобильный, литье, размер 200х14, 5 отверстий, б/у. Тел. 52-74-74.

●Эл. машину шлифовальную новую, 3,4 кг; головки блока к а/м ЗИЛ с клапанами б/у; бочку под ГСМ 200 л. Тел. 52-74-74.

●К а/м ВАЗ-2121 или ВАЗ-21213 прицепное устройство. Тел. 52-75-29.

●Зарядные устройства ВСА-5 2 шт. для любых аккумуляторов - 1420 руб. Тел. 522-322.

● К а/м "Мицубиси-Лансер" 1989 г.вып. двигатель 4G15, коробку-автомат, задние велюровые сиденья. Тел: 52-21-54, 52-60-26.

●К а/м "Москвич-412" новую коробку передач. Тел. 52-77-76 вечером.

●Зеркало сферическое салонное, 2 диска литых на 13, коврики. Тел. 533-541.

●Резиновые подкладки-стопора под колеса а/м заводские 4 шт.; паяльную мини-лампу для обжига свечей двигателя. Тел. 53-79-41.

●Пару авторезины всесезонной с камерами 185/14 - 1500 руб. Тел. 53-27-95 после 18 часов.

●К а/м "Тойота" (кузов 190/192) новые задние стойки из Японии. Тел. 54-00-23.

●К а/м "Тойота-Креста" 1990 г.вып. правую переднюю фару и габарит. Тел. 56-98-00 вечером.

●Резину шипованную 205-70-R14 с дисками б/у, 2 шт. - 1800 руб. Тел. 55-87-93.

●Прицеп задний грузовой "Енот" к мотоциклу, два колеса из новой резины к а/м "Москвич". Тел. 3-63-51.

●К а/м "Волга" а/прицеп, резину (шипы) 2 шт., чехлы к а/м "Волга" и ВАЗ-2104.Тел. 52-22-70.

●Автоприцеп. Тел. 3-67-53.

●Прицеп к л/а. Тел. 52-75-29.

●Прицеп к л/а новый на пружинах - 7500 руб. Тел. 54-18-84.

КУПЛЮ

●А/м «Жигули» неисправный, аварийный или разукомплектованный. Дешево. Тел. 4-62-15 после 18 часов.

●Автокран. Тел.: 57-80-67, 57-57-08.

●Двигатели "Субару-Леоне", помпу от ЕА 71, бензонасос. Тел. 53-51-68.

●Японскую резину R-13 б/у, недорого. Тел. 52-47-51.

Мебель

ПРОДАЮ

●Стенку неполированную, цвет орех, 5 секций, в очень хор. сост. Тел. 53-04-61 с 20 до 22 часов.

●Стенку б/у полированную, темную, выс. 210 см, длина 250 см - 3 тыс. руб. Тел. 53-74-02.

●Стенку недорого. Тел. 9-16-73.

●Стенку - 900 руб., диван + 2 кресла - 600 руб., две 1,5-спальные кровати - 300 руб., журнальный столик - 150 руб., полки для книг 2 шт. - 50 руб. Тел. 55-03-74.

●Стенку б/у темного цвета, 5 секций, в хор. сост. Недорого. Тел. 6-68-94.

●Полированную стенку б/у, 3 секции, без платяного шкафа, ширина 3 м, высота 2,3 м. Тел. раб. 57-72-02, дом. 6-28-71.

●Мини-стенку - 5 тыс. руб., шкаф 2-дверный - 1,5 тыс. руб. Все б/у. Тел.: 51-62-73, 3-67-32.

●Спальный гарнитур б/у в хор. сост., полированный, цвет орех. Тел. 3-71-65.

●Спальный гарнитур, цвет орех, 6 предметов, б/у. Тел. 51-04-49.

●Кухонный мягкий уголок (стол, 4 табуретки), резной, светлый. Недорого. Тел. 3-41-04.

●Кухонный уголок из 5 предметов б/у - 1200 руб. Торг. Тел. 53-53-24 вечером.

●Кухонный гарнитур (пр-во Польши) б/у. Тел. 52-82-82 вечером.

●Мягкий уголок (диван + 2 кресла) в хор. сост. - 1000 руб. Торг. Тел. 6-13-15.

●Мягкий уголок б/у. Тел. 53-72-28.

●Кухонный мягкий уголок, обивка флок (стол + 2 табурета в виде банкетки), или по отдельности. Недорого. Тел. 51-67-96.

●Шифоньер б/у, 2 кресла б/у. Недорого. Тел. 52-74-12 вечером.

●Книжный шкаф с антресолями со стеклом б/у, темно-коричн. цвета - 500 руб. Тел. 53-38-64.

●Шкаф универсальный, удобный, компактный, б/у, в отл. сост.,недорого, тумбу, стол. Тел. 53-37-46 после 17 часов.

●Шкаф платяной для прихожей в хрущевку (пр-ва Германии), журнальный столик, большой платяной шкаф со шкафом для белья, секретер, трельяж, тумбочку. Тел. 52-71-98.

●Шифоньер 3 секции, сервант, две 1,5-спальные кровати на панцирной сетке, тумбочку. Все дешево. Тел. 3-69-78.

●Буфет кухонный б/у - 250 руб., колонку б/у, высота 150, напольная - 100 руб., стулья б/у 2 шт. - 50 руб. Тел. 56-17-63.

●Шкаф большой с антресолями, 3 секции - 8 тыс. руб. Торг. Тел. 9-16-73.

●Два шкафа для одежды, белья, 2 секции, с антресолями, до потолка, темной полировки, в хор. сост., недорого. Тел. 6-68-94.

●Диван. Тел.: 6-94-57, 6-05-03 после 20 часов.

●Диван раскладной в хор. сост. Тел. 6-56-63.

●Софу и диван в хор. сост., недорого. Тел. 6-30-21.

●Новый 2-спальный раскладной диванчик с приятной цветастой, коричневой обивкой. Тел. 54-79-04 после 17 часов.

●Кровать б/у, в хор. сост., темной полировки, деревянную, матрац поролоновый, 1,9х0,86м - за 500 руб. Тел. 51-87-17 после 22 часов.

●Две железные 1,5-спальные кровати. Тел. 98-81-91 в будни до 14 часов.

●Две кровати с матрацами (большими) - по 3 тыс. руб., тумбочки прикроватные - по 500 руб. Тел. 916-73.

●Деревянную кровать с матрацем б/у темной полировки, ширина 90 см, недорого. Тел. 56-27-33.

●Две железные кровати: 1-спальную и 1,5-спальную. Тел. поср. 608-08.

●Две кровати 1,5-спальные б/у, две тумбочки. Тел. 53-56-14 после 18 часов.

●Две 1,5-спальные кровати, трельяж б/у, в отл. сост. Тел.: 529-200, 529-300.

●Деревянную 2-спальную кровать б/у 1 год, 2 матраса, неполированная, светлая. Тел. 3-72-47.

●Тахту (пр-во г. Рига) в отл. сост., 195х75. Тел.: 55-81-33, 55-14-89.

●Обеденный деревянный стол б/у, в хор. сост. Недорого. Тел. 9-74-39.

●Стол-тумбу 2 шт., полированные, б/у; шифоньер с антресолями, 2 секции: для одежды и с полочками. Тел. поср. 4-31-04.

●Стол кухонный раздвижной, голубой пластик, шкаф навесной для кухни, салатовый пластик. Тел. поср. 4-31-04.

●Стол кухонный небольшой б/у - 150 руб., кровать 1-спальную дер. - 180 руб., табуретки 2 шт. б/у - по 50 руб., вешалку для одежды и полку для обуви - 300 руб. Тел. 56-17-63.

●Два кресла б/у. Тел. 4-99-14.

●Срочно светлое трюмо с тумбочкой. Тел. 52-44-96.

●Тумбочку полированную темную, на колесиках, 2-дверную - 500 руб. Тел. 56-29-77.

●Трельяж коричневой полировки, 6 стеклянных полочек, тумбу немного б/у. Тел. 4-96-78.

●Подставку под телевизор железную, на колесиках - 250 руб. Тел. 52-51-22 вечером.

●Полочки для колонок черного цвета - 300 руб. пара, полочку под телефон 2-ярусную (черное дерево + белый пластик) - 200 руб. Тел. 53-44-99 вечером.

●Секцию "Прихожая" недорого. Тел.: 6-83-15, 9-17-67.

●Полки книжные подвесные (пр-во г. Иркутск). Тел.: 9-17-67, 6-83-15.

●Вешалку для одежды и полку для обуви - 300 руб. Тел. поср. 56-17-63.

КУПЛЮ

●2-спальную кровать б/у, в нормальном состоянии, недорого. Тел. 51-07-48.



Бытовая техника

ПРОДАМ

●Холодильник "ЗИЛ" старого образца - 1000 руб., диван - 500 руб., пишущую машинку "Любава" - 500 руб. Пейджер 56-46-46, аб. 4147.

● Морозильную камеру "Минск", объем 60 кг, в хор. сост. Тел. 53-38-46 после 19 часов.

● Холодильник "Юрюзань", емкость 17,5 л, высота 1,28 м, пылесос "Тайфун" на зап.части. Тел. 52-69-41.

●Холодильник б/у - 500 руб., газовую печь б/у - 500 руб. Тел. 52-71-54.

●Стиральную машину п/автомат «Сибирь» на запчасти. Дом.тел. 51-89-42, раб.тел. 52-29-55.

●Стиральную машину "Сибирь" с центрифугой б/у - 400 руб. Тел. 53-35-62.

●Стиральную машину с сильным мотором, новым шлангом, недорого. Тел. 3-61-94.

●Стиральную машину "Ока-7" с отжимным устройством - 2000 руб., торг. Тел. 52-51-53.

●Стиральную машину "Белка",стиральную машину "Малютка", швейную машинку "Подольск". Тел. 52-22-70.

●Новую стиральную машину "Рига-17" без центрифуги. Недорого. Тел. 52-67-58.

●Импортный телевизор и видеоплейер. Тел. 53-84-18.

●Телевизор "Рубин Ц-281" 1990 г.вып., диагональ 61 см, требуется ремонт - 750 руб. Тел. поср. 6-22-05.

●Телевизор "Электрон 51ТЦ 425Д" неисправный, магнитофоны "Русь" и "Юпитер" на запчасти. Тел. 53-34-51.

●Телевизор "Изумруд" полупроводниковый б/у, требует ремонта. Оплата по договоренности. Тел. 51-30-99.

●Два цветных телевизора "Рубин" и "Рекорд" на запчасти. Адрес:п. Китой, ул. Партизанская, 48-118.

●Телевизор цветной ламповый в рабочем сост. - 1 тыс. руб. Тел. 3-41-28.

●Телевизор цветной на запчасти. Тел. 3-69-78.

●Телевизоры очень дешево: "Темп" п/п, неиспр. кинескоп, "Электрон" ч/б ламповый, подлежит ремонту. Адрес: ост. "Горгаз", общ. лицея № 32, к. 505.

●Швейную машинку (пр-во г. Подольск) ножную, тумба, в хор. сост. Тел. 6-85-84.

●Швейную машинку ножную "Чайка-2" в отл. сост. - 800 руб., 4-конф. газовую плиту белую, немного б/у - 600 руб. Тел. 95-57-07 после 19 часов.

●Вязальную машину "Каскад" в упаковке. Тел. 55-07-93.

●Вязальную машину "Тойота" в упаковке. Тел. 53-52-17.

●Оверлок. Тел.: 51-47-59, 3-70-71.

●Новую отрегулированную скорняжку "Руно" - 3,7 тыс. руб. Тел. поср. 52-70-61.

●4-конф. газовую плиту б/у. Тел. 3-14-49.

●Плиту газовую б/у, 4 горелки - 500 руб. Тел. 51-11-95 после 18 часов.

●Газовую печь с редуктором, телефонный аппарат. Тел. 54-34-26.

●4-конф. плиту б/у, недорого. Тел. 52-56-19.

●Новую красивую газовую плиту "Кайзер" (пр-ва Германии), газовую плиту б/у. Тел. 52-77-69.

●Мини-пекарню-автомат новую, импортную - 2600 руб., торг. Тел. поср. 6-22-05.

●Принтер матричный "Роботрон" А3 (пр-ва Германии) в комплекте с ПК "Роботрон" для верстки, хранения и распечатки - 4,5 тыс. руб. за комплект. Тел. 6-22-07.

●ПК "Селерон 2-566", принтер струйный HP-640C на гарантии. Тел. 54-64-18.

●Монитор цветной "Электроника-32" ВТЦ-202. Тел. 4-69-44.

●"Пентиум 233 MXX" 32 Mb , 4.3 Gb HDD, CD-ROM, звук, колонки, клавиатура, мышь, дисковод - 6500 руб., монитор"Sony" 100 ES - 5,5 тыс. руб. Тел. 53-26-44.

●Ноутбук "Тошиба" GT-R-575. Тел. 52-30-51.

●И/п "Сега-МД-2" в хор. сост., 2 картриджа, 2 джойстика. Тел. 54-26-93.

●Магнитофон "Юпитер-203" с колонками S-30 (можно без), с кассетами. Недорого. Тел. 6-30-21.

●Муз.центр "AIWA NSX-S94" (3СД, 2-кассетная дека с поиском и полным реверсом, DSP-SURROUND, 4 колонки, линейный вход, выход), в отл.состоянии - 6 тыс.руб. Торг. Тел. 6-94-21.

●Пишущую машинку "Любава". Пейджер 56-46-46, аб. 4147.

●Эл. фен "Daewoo" новый - 450 руб., эл. фен "Влада" - 250 руб. Тел. 6-77-84.

●Эл. самовар, 3 л - 300 руб., эл. чайник - 250 руб., эл. утюг - 150 руб. Тел. 52-61-69.

КУПЛЮ

●Импортный телевизор. Тел. 524-124.

●Импортный телевизор в неиспр. сост. Тел. 556-121.

●Швейную машину промышленного типа 1022 кл. и петельную в хор. рабочем состоянии, недорого. Тел. 6-68-49 до 18 часов.

●Швейную машинку "Зингер" в любом состоянии. От вас: конв. с о/а + ваши предложения. Адрес: 665832, Ангарск-32, 596047.

●Холодильник б/у в хор. сост., недорого. Тел.: раб. 57-44-24, поср. 52-67-83.

●Телевизор импортный или отечественный, можно неиспр., кроме ламповых, в/магнитофон. Тел. 62-246.

●Видеоплейер б/у, без документов, недорого. Тел. поср. 51-24-07 после 20 часов.

●Электронную зап. книжку. Тел. 616-68.



Гардероб

ПРОДАМ

ДЛЯ ЖЕНЩИН

●Дубленку, р. 46-48, мех на рукавах и воротнике, цвет темно-коричневый - 1800 руб. Тел. 6-22-05.

●Новую натуральную дубленку оригинального фасона, длинную, темно-коричневого цвета, р. 46-48. Тел. 52-57-78 вечером.

●Дубленку, р. 46-48, б/у, недорого. Тел. 4-42-23.

●Дубленку натуральную коричневую, р. 50-52, длинную (пр-ва Турции). Тел. 55-03-73.

●Дубленку натуральную, р. 52-54, длинную (пр-ва Турции) - 4500 руб., торг. Тел. 53-42-66 с 18 до 22 часов.

●Шубу нутриевую темно-коричневую, р. 50, в отл. сост., б/у. Плащ б/у современный, р. 48. Тел.: 55-81-33, 55-14-89.

●Шубу из енота, р. 48-52. Тел. 52-85-19.

●Шубу черную под мутон с красивым воротником-капюшоном, р. 46-48 - 500 руб. Тел. 54-28-84.

●Шубу из иск. мутона, свингер с капюшоном, черная, р. 46-48 - 350 руб., пальто деми немного б/у, драп-кашемир, серое, р. 46-48, свингер - 350 руб. Тел. 550-103.

●Новый норковый свингер из лапок, р. 48/170 (пр-ва Греции), новую утепленную кожаную куртку с воротником из шикарной чернобурки, р. 42-44 (пр-во Италии). Дорого. Тел. 52-77-69.

●Новый норковый свингер из лапок, черный, воротник и манжеты из песца, р. 48-50. Тел. 4-90-77.

●Шубу длинную из нутрии, р. 50-52 (пр-ва Аргентины), б/у, цена договорная. Тел. 52-48-31.

●Шубу черную из кролика (пр-во г. Рига), р. 48-50, немного б/у, новую шубу черную искусственную, р. 50-52, шубу б/у черную искусственную, р. 48. Недорого. Тел. 4-96-78.

● Шубу черную из цигейки, р. 52-54, б/у, шубу из иск. меха, темно-коричневую в долевую полоску, новую, р. 48/2. Недорого. Тел. 51-30-99.

●Шубу из норки хорошего качества. Дорого. Тел.: 54-40-47, 51-71-81.

●Плащ-пальто из кожзаменителя с подстежкой, пальто межсезон. черное, воротник из норки, р. 44-46, пальто болоньевое для пожилой женщины, р. 48-50 - 100 руб. Тел. 6-96-93.

●Пальто новое драп., р. 62-64, цена договорная. Тел. 52-47-65.

●Пальто деми, р. 52-54, нарядное - 200 руб., сапоги на меху на низкой подошве, р. 38-39. Тел. 52-47-65.

●Пальто зимнее б/у с песцом, р. 48-50 - 1000 руб., куртку кожаную б/у, в хор. сост., р. 46-48, коричневую, удлиненную - 800 руб., купальник, р. 46 - 100 руб., босоножки кожаные 2 пары, белые, на платформе - 150 руб., на "танке" - 100 руб. Тел. 56-17-65.

●Пальто темно-серое, р. 50, прямого покроя - 500 руб., плащи: новый светло-серый - 1000 руб., приталенный - 300 руб., черный б/у - 500 руб. Тел. 55-13-38.

●Пальто зимнее т/серое с норкой, пальто зимнее с воротником "стойка", пальто деми, р. 50-52/3, б/у, в отл. сост. Тел. 53-44-45.

●Шубу из иск. меха коричневую, р. 50, б/у, зимнее пальто с песцом (АШФ), немного б/у, р. 48, новое зимнее пальто без воротника, р. 50-52. Тел. 4-96-78.

●Пальто деми сиреневое, р. 58/164 - 2000 руб., плащ с красной отделкой, рост 158-160 - 350 руб. Тел. 3-64-38.

●Пальто деми из кашемира абрикосового цвета, капюшон из меха под леопарда, р. 46-48, шапку-ушанку норковую серую, р. 56. Возможен обмен на ваши предложения. Тел. 6-95-16.

●Полупальто вишневого цвета, р. 48-50, куртку утепленную светло-голубую новую, р. 48-50. Цены договорные. Тел. 4-47-63.

●Полупальто осень-весна, на воротнике и манжетах крашеный песец темно-зеленого цвета, р. 46-48. Тел. 54-26-93.

●Черный новый плащ (пр-ва Германии), р. 48-50, плащ серый б/у, р. 48 (пр-ва Чехословакии). Тел. 4-96-78.

● Плащ красивый, р. 48, полупальто, р. 48-50, кроссовки, р. 34-35. Все новое, недорого. Тел. 4-67-87.

●Куртку кожаную, р. 46, крэк, кофейного цвета, б/у, удлиненную, с поясом, с мехом. Тел. 51-28-97.

●Костюм (юбка + пиджак), р. 44-46, осенний костюм (удлиненный пиджак + сарафан), р. 44-46 (пр-ва Кореи). Все недорого. Тел. 55-30-10.

●Горжетку из песца, туфли модельные, каблук узкий 8-10 см, р. 37-38, туфли, каблук 7 см, р. 38-39 - 70 руб. Тел. 6-96-93.

●Кожаную юбку, прямую, короткую, с разрезом впереди - 1500 руб. Тел. 55-11-05.

●Юбку кожаную, р. 42-44 - 400 руб. Тел. 53-24-08 вечером.

●Дешево мед. халат. Тел. 533-546.

●Красивое пышное свадебное платье, р. 44-46/162-165. Тел. 54-23-50.

●Две норковые шапки в отл. сост. Недорого. Тел. 51-73-73.

●Новую каракулевую шляпу, р. 55, цена договорная. Адрес: ост. "Горгаз", общ. лицея № 32, к. 505.

●Норковую шапку, очень объемную, р. 57, б/у, в хор. сост. Недорого. Тел.: 55-14-89, 51-77-48.

●Норковую шапку б/у - 500 руб. Тел. 51-61-22.

●Сапоги зимние из нат. кожи с нат. мехом, р. 38. Тел. 52-85-19.

●Сапоги зимние на шнурках коричневые, р. 37, полусапожки кожаные черные, р. 38, выс. каблук. Все б/у, недорого. Тел. 54-33-74.

●Босоножки кожаные, новые (пр-ва России), р. 35 и 37 - 150 руб. Тел. поср. 975-97.

●Новые красивые коричневые туфли "Еврошоп" с цветными вставками, с наборным небольшим каблуком, р. 39. Тел. 52-80-56.

●Свадебные туфли на высоком каблуке, р. 39. Тел. 55-46-67.

●Туфли кожаные брусничного цвета, каблук 3,5 см, р. 36. Тел. 52-60-79.

●Кожаные осенние коричневые туфли (пр-ва Испании), немного б/у. Тел. 51-28-97.

ДЛЯ МУЖЧИН

●Дубленку коричневую немного б/у, р. 48-50. Тел. 52-21-54.

●Шубу черную из натуральной цигейки в хор. сост., р. 54-56, шубу крытую из овчины, в хор. сост., р. 52-54, дорого, шубу крытую из цигейки, р. 52, б/у, цена по договоренности. Тел. 51-30-99.

●Полупальто из темно-синего кашемира, р. 50, немного б/у. Тел. 54-33-74.

●Куртку-пуховик новый, фабричный, р. 52-54, куртку-аляску б/у, р. 52, куртку утеплен. с отстегивающейся подкладкой, р. 52, брюки серые новые (пр-ва ГДР), р. 54/164. Тел. 53-09-99.

●Плащ из толстой кожи, сапоги новые кирзовые, р. 43, 2 пары - 230 руб. Адрес: 92-6-68.

●Сапоги кирзовые, р. 41 - 120 руб., плащ-накидку офицерскую - 200 руб. Тел. 6-27-78.

●Джемпер темный, р. 46 - 40 руб. Тел. 56-17-63.

●Брюки утепленные новые, с двойной подстежкой. Адрес: 92-6-68.

●Кирзовые новые сапоги, р.41. Тел. 6-30-21.

●Почти новые кроссовки «Еврошоп», нат.кожа, черные с белым, высокие, р.44. Тел. 6-79-56.

●Зимние ботинки темно-коричневые из нат. кожи, с нат. мехом, б/у, в хор. сост. Тел. 55-30-10.

КУПЛЮ

ДЛЯ ЖЕНЩИН

●Куртку кожаную на подстежке с опушкой по воротнику (пр-ва Китая), р. 44-48, б/у, недорого. Тел. 54-42-57.



Детский мир

ПРОДАМ

●Коляску "зима-лето" б/у (пр-ва Польши) - 800 руб., рюкзак-кенгуру. Тел. 51-73-72 вечером.

●Летнюю коляску (пр-ва Польши), 3 положения, темно-синего цвета с рисунком, б/у, в хор. сост. Тел. 95-52-87.

●Коляску "зима-лето" (пр-ва Польши), б/у 6 мес., в отл. сост., ходунки. Недорого. Тел. 55-23-73, Андрей.

●Коляску-трость - 100 руб. Тел. 4-97-73.

●Кроватку б/у, в хор. сост., 2 положения, с матрацем - 450 руб. Адрес: 6 мрн, д.9 (общ.), к. 31.

●Коляску "зима-лето" (пр-ва Польши) из синего шелка в горох, в отл. сост., 3 положения - 2000 руб. Тел. 51-28-97.

●Коляску "зима-лето" со съемным коробом, 3 положения, немного б/у. Тел. 51-89-10.

●Коляску отечественного пр-ва в нормальном сост. - 200 руб. Адрес: 7-13-28 после 19 часов.

●Коляску "зима-лето" (пр-ва Польши), х/б, синий фон с маленькими белыми медвежатами, б/у 3 мес. Тел. 3-11-62.

●Новую коляску "зима-лето". Тел.: 53-55-47, 6-89-62.

●Эмалированную ванночку. Тел. 52-57-65.

●Стол-стул - 500 руб. Адрес: 106-4-12 вечером.

●Манеж яркий,2 положения, с накидкой, складной - 1200 руб., коляску "лето" - 1000 руб. Адрес: 219-1-92.

●Рюкзак для ношения ребенка, почти новый. Тел. 529-200.

●Ранец для школьника б/у, черного цвета, очень дешево. Тел. 52-57-65.

●Шубу мутоновую для подростка - 500 руб. Тел.: 6-43-95 днем, 56-98-00 вечером.

●Шубу натуральную новую, р. 26. Тел. поср. 9-75-97 вечером.

●Шубу мутоновую светлую в пятнышках, р. 24, в хор. сост. Тел. 56-01-66.

●Пихору для мальчика 7-9 лет, подклад из меха кролика, в хор. сост. Недорого. Тел. 51-30-99.

●Два новых пальто для девочки деми из красного драпа, р. 34 и 28, немного б/у. Дешево. Тел. 52-57-65.

●Осеннее пальто для мальчика со съемным искусственным мехом и капюшоном, р. 44. Тел. 52-60-79.

●Курточку из ярко-синей плащевки на синтепоне с искусств. мехом для мальчика современного стиля, курточку для девочки из болоньи сливового цвета, романтического стиля, р. 32, два пуловера кремового цвета с геометрическим рисунком, ручной вязки, на пуговицах, р. 32. Тел. 53-52-29.

●Шубки, куртки, платья, костюмчики, обувь на ребенка от 1 до 3 лет. Тел. 6-96-93.

●Комбинезон осенний, розовый, б/у, варежки, носочки + шерстяная шапочка - 250 руб., мутоновую шапочку б/у - 100 руб. Тел. 53-38-64.

●Куртку-пихору, р. 32, кроссовки, р. 34-35, книги детские. Все новое, недорого. Тел. 4-67-87.

●Новый плащ для девочки 4-6 лет - 100 руб. Тел. 6-48-32.

●Красивый пиджак для мальчика 11-12 лет, туфли, р. 37-38, куртку, р. 44. Все новое, недорого. Тел. 53-20-72.

●Темный костюм (пиджак + брюки) на первоклассника, р. 30-32, отличного качества, дешево. Тел. 56-02-29.

●Одежду для детей и подростков б/у в отл. сост., совсем недорого, есть к школе. Тел. 53-37-46 после 17 часов.

●Новый школьный костюм для девочки, р. 42, кирпичного цвета. Тел. 51-82-70.

●Школьный костюм-тройку для мальчика 6-8 лет бордового цвета, в отл. сост. Тел. 6-08-35.

●Костюм для мальчика (пиджак + брюки), длина брюк 98 см, р. 44. Тел. 52-60-79.

●Уголок + чепчик для новорожденного - 100 руб., бандаж дородовой - 100 руб., комбинезон трикотажный от рождения до 6 мес. - 70 руб. Тел. 6-38-52.

●Одежду и обувь от рождения до года. Тел. 52-79-94.

●Комплекты для новорожденных (уголки, чепчики; распашонки), ванночку для ребенка до 4 мес. Тел. 3-11-62.

●Вещи для мальчика от 2 до 8 лет: куртки, шорты джинсовые, джинсы, рубашки, футболки, костюм для первоклассника, спортивный костюм белый, красивый. Тел. 53-25-13.

●Пиджак модный кислотного цвета, р. 44-46, костюм брючный для девочки 11-12 лет для школы, юбки плюшевые и под кожу, черные, блузку белую шелковую на 11-12 лет. Тел. 54-28-84.

●Пиджак темно-синий из мелкого вельвета, р. 44-46, туфли для девочки модные, новые, р. 35, теплые вещи на девочку 10-13 лет. Недорого. Тел. 54-28-84.

●Туфли для девочек от 2 до 7 лет, в отл. сост. Тел. 6-48-32.

●Шапку из песца в отл. сост. Тел. 52-88-37.

КУПЛЮ

●Велосипед 2-3-колесный для ребенка 4 лет в хор. сост. Тел. 51-05-47.

●Срочно ходунки. Тел. 53-31-19.

●Киндер-игрушки: цельных гномиков, кроликов, черепашек, уток, жирафов, динозавриков с бревном, машинки. Тел. 3-60-10.

●Детский спортивный уголок ("шведская стенка"). Тел. 51-73-72 вечером.

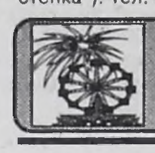

Разное

ПРОДАМ

●Картину ангарского художника "Вид на оз. Байкал", масло, 170х270, сетку-рабицу 2 рулона. Тел.: 52-30-07, 55-63-94.

●Трубы для скважин, длина 7,5 м - 500 руб. Тел. 6-30-94.

●Бухту колючей проволоки - 500 руб.Тел. 54-29-24.

●Лодочный мотор "Нептун" б/у, в отл. сост. Адрес: 7 мрн-4/4а-61, Валентин.

●Однофазный счетчик СО-У 446М, 10-40 А, гос. поверка 2001 г. Тел. 51-09-70.

●Двойную раму с коробкой 176х130 - 800 руб. Тел. 51-09-70.

●Срочно лодку металлическую разборную "Романтика" в отл. сост. Тел. 4-62-79.

●Стабилизатор электрического напряжения - 200 руб. Тел. 4-97-73.

● Комплектующие для ПК, б/у и новые. Тел. 6-57-71 вечером.

●Мягкие декоративные подушки для дивана, кресла, а/м. Тел. 3-41-04.

●Иглы к вязальной машине "Нева" и запчасти к ней. Тел. 55-25-87.

●Два пояса спасательных, дешево. Тел. 55-58-54.

●Два ковра: 2х3 - 1200 руб., 1,5х2 - 500 руб. Основной тон - красный, в отл. сост. Тел. 52-80-56.

●Эмалированный дуршлаг. Тел. 52-47-65.

●3-литровые банки 10 шт. - 200 руб. Тел. 52-68-07.

●Деревообрабатывающий станок, новый, заводской, 6 операций. Тел. 52-77-76 вечером.

●Бак н/ж 1х1,5х0,5м с крышкой, люком 0,5х0,5 м, баллон кислородный, полосу СТ3 25х4 мм - 10 шт., полосу СТ3 100х6 мм - 5 шт., заготовки из СТ 4 мм для бака, проволоку осевую (остатки), трубы диам. 25 СТ оцинк., по 2 м с резьбой, щиты метал. 1,5х3 м - 2 шт. Тел. 53-03-06 после 18 часов.

●Банки 10-литровые. Тел. 52-56-05 вечером.

●Мет. батареи новые 10 шт., пластик мебельный, рисунок под дерево, 6 листов. Тел. 51-28-17.

●Алюминиевую форму для выпечки кексов, калача, пирога. Высокая, круглая, волнообразная, диаметр 25 см - 100 руб. Тел. 54-03-73.

●Эл.самовар 3 л, почти новый, без пятен и накипи - 350 руб. Тел. 54-03-73.

●Ворота гаражные утепленные, из сухого дерева, новые, без коробки, 257х310х8, дверь 200х97 с коробкой, б/у. Тел. 52-74-74.

●Новые чугунные радиаторы отопления,7 секций, 8 шт. Тел. 53-32-57.

●Электронасос водяной, погружной "Малыш" со шлангами 17 и 3 м, индикаторный нутромер от 18 до 80 мм. Тел. 53-79-41.

●Железную дверь с замком для хрущевки, б/у,с комплектом ключей. Тел. 53-35-62.

●Пеноплен розовый 10 рулонов, дверь б/у для кр. габ. кв-ры, 220х90 - 300 руб. Тел. 54-67-93.

●Бензоциркулярную пилу, удобна для дачи. Тел. 55-91-05.

●Металлическую дверь для 3-комн. кв-ры улучш. план., недорого, вазу напольную. Тел. 55-04-17.

●Гардину б/у, двойную, 3м - 200 руб., люстру б/у - 150 руб., люстру на дачу, 5 рожков - 110 руб., жаровню б/у на 5л, чугунная - 150 руб., сушилки настенные для крышек - по 20 руб. Тел. 56-17-63.

●Слесарные тисы, губки 6 см. Тел. 6-96-93.

●Насос стационарный малолитражный, двигатель УД2-М1. Тел. 9-73-12 после 20 часов.

КАК РАЗМЕСТИТЬ БЕСПЛАТНОЕ ОБЪЯВЛЕНИЕ?

1. Отправить по почте купон, вырезанный из газеты, по адресу:

Ангарск, 665830, а/я 57.

2. Принести свой купон по адресу:

Наш адрес прежний.

Рядом с разрушенным зданием на ул.Мира стоят два вагончика. Наш первый.

☎ тоже прежний: **52-21-37**.

- рынок "Галант", 88 кв-л (напротив "Универмага");
магазин "ВЕСНА" 85 кв-л,
магазин "ОСЕНЬ" 92 кв-л.
Для жителей "квартала" -
"Салон красоты", 2 эт., 206 кв-л;
магазин "Мелодия", 210 кв-л,
магазин "Любеша", 188 кв-л.

3. Сбросить купон в наши фирменные почтовые ящики в магазинах:

"Весенний" (61 кв-л)
"Универмаг" (93 кв-л)
"Октябрьский" (13 мрн)
"Гефест" (12а мрн)
ТД "Медео" (29 мрн)
"Все для дома" (189 кв-л)

Бесплатно не принимаются :

- содержащие более одной рубрики;
- покупка и реализация оптом и в розницу партий различных товаров;
- продажа и покупка торгового и промышленного оборудования;
- продажа лекарств и продуктов;
- оказание услуг;
- утеря документов, печатей, штампов;
- ликвидация и реорганизация предприятий.

К сведению:

- при заполнении купона б/о необходимо поставить отметку в нужном разделе ("продам", "куплю", "меняю", "сдам в аренду", " сниму", "прочее");
- написать текст разборчиво в одну из рубрик ("Недвижимость", "Автотранспорт", "Бытовая техника" и т.д.).

КУПОН Время

Раздел

- ☐ Продам
- ☐ Куплю
- ☐ Меняю
- ☐ Сдам в аренду
- ☐ Сниму
- ☐ Прочее

БЕСПЛАТНОЕ ОБЪЯВЛЕНИЕ

Писать кратко (не более 25 слов), разборчиво в одну из рубрик. Купоны печатаются в порядке очередности.

_____

_____

_____

_____

_____

_____

Газете «Время» требуется водитель с личным полугрузовым а/м для перевозки почты.

Рабочий день: четверг с 5.30 до 8.00 (утра).
З/плата 500 руб. в месяц.
Справки по тел. 52-29-55.

● Решетку на большое окно эксп. кв-ры, не окрашена - 250 руб. Тел. 6-11-42 вечером.

●Портфель новый кожаный коричневый (пр-ва России) - 280 руб. Тел. поср. 975-97.

●Железную дверь б/у, недорого. Тел. 6-45-58 в раб. время.

●Ручную машинку для стрижки волос. Дешево. Тел. 52-57-65.

●Вагонку, сосна, 2 куб. м, длина 1 м, можно поштучно. Тел. 51-67-65 вечером.

●Пластик мебельный 12 шт., линолеум 3 рулона (пр-ва Словении). Недорого. Тел. 51-07-62.

●Линолеум 18 кв. м, недорого. Тел. 6-95-46.

●Рамы б/у, в удовл. сост., 630х1310, 600х1215, балконную дверь 680х2040. Цена договорная. Адрес: 6 мрн-2/2а-134 после 19 часов.

●Дерматин новый вишневого цвета, 2,5х1,15 - 200 руб. Тел. 95-55-18.

●Портативный сварочный аппарат 220 Вт, 5 КВт, электроды 3-4 мм. Тел. 52-30-51.

●Две перовые подушки 70х70 см. Тел. 3-69-78.

●Железо профилированное 3х1,2 м, 16 листов. Тел. 55-29-20.

●Теплицу из уголка 2,5х2,5х10- 1800 руб., парник мет. 1,0х1,25х4,5 - 750 руб., бочку алюм. 300 л - 300 руб., станок деревообрабатывающий - 3500 руб., сетку-рабицу 1 рулон, 0,25х1,0х10 - 300 руб. Тел. 53-25-13.

●Железную дверь б/у, недорого. Тел. 6-45-58 в раб. время.

●"Болгарку" большую, недорого. Тел. 53-26-68.

●Усилитель антенный, газовый баллон. Тел. 533-541.

●Тележку 2-колесную для хоз. нужд, тележку 4-колесную для огорода, сада, тележку 2-колесную с прочными колесами, лезвия "Спутник-хром" 2 упаковки по 100 шт. Тел. 52-69-41.

●Душевую кабину с гидромассажем и миниванной. Тел. 52-48-69.

●Сотовый телефон "Siemens 8210" б/у, в отл.состоянии. "NOKI 8210" новый, на гарантии. Тел.поср. 51-06-71.

КУПЛЮ

●Непригодные к работе электроножницы. Тел. 53-24-19 после 18 часов.

●2 баллона: кислородный и углекислотный. Пейджер 56-46-46, аб. 5808.

●Электроды (10 кг) МР-3,4, УОНИ -3,4. Тел. 95-50-40.

●Шпалы. Тел. в г. Рязань (0912) 22-02-45 с 7 до 22 часов по московскому времени.

●Банки стеклянные, емкостью 1л, 2л,3л. Тел. 53-72-41.

●Ковровое покрытие б/у. Тел. 524-124.

●Мойку с тумбой - 1000-1500 руб. Тел. 4-36-94.

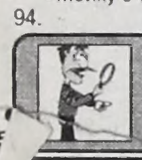

Хобби

ПРОДАМ

●Пианино "Ростов-Дон" в хор. сост., черный лак, недорого. Адрес: 47 кв-л-1-33 в субботу и воскресенье после 16 часов.

●Пианино "Ростов-Дон". Тел. 51-42-91.

●Пианино "Geyer" (пр-ва Германии) б/у, в отл. сост., баян "Этюд" в чехле, новый. Тел. раб. 6-05-21 с 15 до 19 часов.

●Пианино "Красный Октябрь" в хор. сост. Адрес: 32-2-72.

●Пианино "Красный Октябрь", недорого. Тел.: 9-17-67, 6-83-15.

●Аккордеон "Ильмера" 41х120-IV-15/3. Тел. 55-30-22.

●Аккордеон "Баркаролла" (пр-ва Германии), полный, красный перламутр, концертный, с футляром. Тел. 51-00-75.

●Баян тульский. Тел. 53-24-62.

●Баян "Этюд" б/у. Тел. 56-11-39.

●Баян "Этюд" б/у, в хор. сост. Тел. 95-50-76.

●Баян (пр-ва Германии). Тел. 3-67-53.

●Хороший баян в футляре. Тел. 53-37-46 после 17 часов.

●Гармонь "Хромка", аккордеонический строй, регистры. Тел. 51-42-91.

●Грампластинки (пр-ва Канады), направление - рок, в отл. сост. Тел. 6-65-24.

●Губную гармошку (пр-ва Германии). Тел. 533-541.

●Скрипку 3/4 с хорошим камерным звуком, твердый футляр, смычки на 3/4 и 4/4. Адрес: 47-1-33 в субботу и воскресенье после 16 часов.

●Фотоувеличитель "Ленинград 6У", глянцеватель, красный фонарь, реле времени, ванночки, светофильтры, рамку. Тел. 6-65-24.

●Фотоаппарат "Киев" в хор. сост., недорого. Тел. 51-30-99.

●Фотоаппарат "Зенит" со вспышкой. Тел. 93-34-75.

●Фотоувеличитель "УПА-5М", электроглянцеватель 30х40 см, ф/фонарь. Тел. 55-69-38.

●Фотоаппарат "Любитель-2" новый. Тел. поср. 6-08-08.

●Фильмоскоп и диафильмы, недорого. Тел. 53-36-57 после 18 часов.

●Фотоаппарат "Киев-35", фотоувеличитель. Цена договорная. Тел. 52-41-62.

●Монеты СССР до 1991 г. от 1 коп. до 1 руб. Тел. поср. 51-24-07 вечером.

●Купюры царские 1909-1921 гг. Дорого. Тел. 52-59-63.

●Велотренажер компактный. Тел. 35-777.

●Виндсерфинг (доска, парус). Тел. 52-75-29.

●Фигурные коньки, р. 18,5, диафильмы и пленки со сказками. Тел. 53-34-51.

●Шахматы в хор. сост. - 50 руб. Адрес: 88-22-27.

●Три ветки лечебного алоэ 4 лет, висячую бегонию и пророщенный отросток розовой крупноцветной бегонии. Адрес: 18-7-204.

●Пояс оранжевого цвета для каратэ в отл. сост. - 50 руб. Тел. 56-95-75.

●Дешево цветы для здоровья - алоэ, каланхоэ, дерево жизни. Для уюта и радости - цветущие фиалки, бальзамин, для интерьера - вьющиеся по стене до 3 метров. Адрес: 94-26-50.

●Укорененные отростки ком. растений: сансевиерия, хлорофитум, пепперомия. Очень дешево. Адрес: ост. "Горгаз", ПЛ-32, ком. 505.

●Кактус "молочай", высота более 2 м. Хорошее украшение для офиса или большой квартиры. Тел. 53-09-60.

●Комнатные растения: колиус, сансевиерия, аспарагус и др. Тел. 55-92-44 вечером.

●Папоротник. Тел. 51-09-33.

●Комн. цв.: гиппоэстес, хлорофитум, хохлат простой, колеус блюма, очиток, молочай, традесканции 2 видов или меняю на другие цв. Тел. 55-27-61.

●Кактусы от 10 руб. Помощь в выращивании, есть цветущие, дороже. Тел. 6-71-14.

●Комнатные растения: сансевиерия, паслен, пассифлора, кодиеум. Тел. 3-14-89.

●Комнатные цветы: сингониум - 25 руб., молочай - 35 руб., сансивиерия, мурайя, аспарагус, роза - 40 руб. Тел. 56-29-77.

●Цветы: китайскую розу (большая, в цвету), каланхоэ, колеус, ципирус, згеверию. Тел. 55-11-05.

●Шикарный декоративный папоротник, великолепно украсит офис, жилую комнату. Тел. 51-21-40 в раб. время, Петрова.

●Кактусы 10 руб./шт. Тел. 6-29-28.

●Лист фиалки с корнями - 5 руб. Тел. 533-546.

КУПЛЮ

●Пианино в хор. сост. Тел.: 555-201 с 8 до 17 часов, 515-534 после 17 часов.

●6-струнную гитару в хор. сост. Тел. 6-25-73.

●Видеокассеты б/у - 8-10 руб. Тел. 54-60-16.

●Видеозаписи: "ABBA", "Bony M", "Demis Russos", "Ласковый май", "Человек-амфибия". Тел. 54-60-16.

●Статуэтки лошадей, книги и альбомы о конном спорте. Статуэтки собаки породы русская псовая борзая. Тел. 524-416.

●Фотоаппараты, объективы, вспышки, фотопринадлежности. Тел. 513-409.

●Переходное кольцо "Киев-резьба" или объективы "Мир" к ф/а "Киев". Адрес: 76-8-3 вечером.

●Монеты СССР 1921-1991 гг., дорого. Предоплата без обмана! Заявка, купон б/о, конв. с о/а. Адрес: 428000, г. Чебоксары, г/п, а/я 33.

●Монеты царской России, СССР, РСФСР - до $350 за шт. Выезд к вам, гарантия чистоты и безопасности сделки. От вас опись + конверт с о/а. Адрес: 665904, Слюдянка, а/я 54.

●Монеты до 1995 г. и помощь в реализации по максимальной цене. От вас: опись каждой монеты + 3 куп. б/о + 2 конв.(1 с о/а). Адрес: 665832, Ангарск-32, 596047.

●Монеты и купюры СССР 1921-1991 гг. Каталог высылается бесплатно. Старые поздравительные открытки, картинки на детскую тематику. От вас:2 конв. (1 с о/а), купон б/о и это объявление. Адрес: 140203, Московская обл., г. Воскресенск-3, а/я 40М.

●Мелочь СССР до 1991 г. Цена договорная, от вас: конв. с о/а, купон б/о. Адрес: 420091, г. Казань, а/я 79М.

●Недорого различные виды опунций ("плоские" кактусы), "живые камни", сортовые фиалки. Тел. 52-34-36 с 9 до 11 часов.

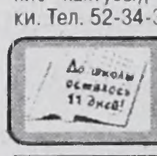

Букинист

ПРОДАМ

УЧЕБНИКИ

●За 6 кл.: литература (Кутузов), русский яз. (Разумовский), математика (Жохов), история ср. веков (Агибалова). Тел. 3-11-62.

●История Отечества 8 кл. (Рыбаков), алгебра 7 и 8 кл. (Теляковский), черчение 8 кл. (Ботвинников), география 8 кл. (Баринова), атлас, природа России 8 кл. Тел. 4-66-89.

●Алгебра 8 кл. (Алимов), география 8 кл. (Раковская), история ср. веков 6 кл. (Агибалова) - по 40 руб. Все в отл. сост. Тел. 4-67-56.

●ОБЖ 5 кл., б/у - 20-25 руб., атлас по географии 6 кл. б/у - 15-25 руб., решебник б/у по математике 2 книги - 40 руб. Тел. 6-68-96.

●За 8 кл.: география (Раковская), технология (Симаненко) - 35 руб., граждановедение (Соколов) - 55 руб. Тел. 52-68-76.

●Русский яз. 8-9 кл., русская речь 8-9 кл., география 9 кл., литература 9 кл., обществознание 8-9 кл. Все в превосходном сост. Тел. 52-42-44.

●Руководство для учителя и родителей по математике (Петерсон) 1-2 кл. Дешево. Тел. 52-57-65.

●За 9 кл.: новая история (Пунский),"Happy English" 2 (Клементьева). Тел. 52-85-47.

●Три тома учебника английского яз. (Скульте) - 15 руб., торг. Тел. 52-31-35 после 18 часов, Саша.

●Русский яз. 3 кл. (Полякова) - 25 руб., "В океане света" 4 кл. (Бунеевы, 2 т) - 35 руб., введение в историю 3 кл. (Саплины, без р/т) - 15 руб., атласы 3-5 кл. - 10 руб., за 6 кл. - 6 руб. Торг. Тел. 52-86-11.

●"Учим английский" (Скульте, 4 т) - 40 руб., рабочие тетради 4 кл. (Верещагина) - 7 руб., 6 кл. (Кузовлев) - 4 руб., книга для чтения (Верещагин) 4 кл. - 10 руб., математика 5 кл. (Виленкин), рабочая тетрадь по математике 6 кл. (Альхова) - 7 руб., в мире литературы 6 кл.(Кутузов) - 20 руб., ОБЖ 6 кл. - 25 руб. Торг. Тел. 52-86-11.

●Для 2-6 кл. в отл. сост. Дешево. Тел. 52-86-11.

●География 2-3 кл. (Казаков), русский яз. 1 кл. (Полякова), математика 1 кл. (Аргинская), живое слово 3 кл., естествознание 5 кл. Тел. 6-10-82.

●За 8 кл. география (Раковская), русский яз.(Бархударов), алгебра (Макарычев),"Happy English" 2, в отл. сост. Тел. 6-34-71.

●За 7 кл. литература (Коровина), алгебра (Алимов), математика 5 кл. (Виленкин), нем. яз. 5 кл. (Бим),русский яз. 10-11 кл. (Бабайцева), экономическая и социальная география мира 10 кл. (Лавров), мир в 20 веке 11 кл. (Сороко-Цюпа), глобальная география 11 кл. (Лавров). Тел. 6-54-46.

●За 5 кл.: математика (Виленкин) - 35 руб., история древнего мира - 30 руб. Куплю учебники для 6 кл. Тел. 6-12-18.

●"Проблемы теории и практики социализма" Бухарин, детский географический ежегодник "Глобус" 1973 г.вып., "Основы электрохимии", "Книга для начинающего исследователя-химика", "Материаловедение для столяров и плотников", "Пособие мастера-парикмахера". Тел. 6-77-84.

●Алгебра 9 кл., черчение 6-7 кл., русский яз. 9-11 кл., география 8,11 кл., физика 7,9,10 кл., литература 11 кл., химия 10 кл., биология 10-11 кл., англ. яз. 10-11 кл., решебники за 10-11 кл., атлас по географии 10 кл., книги с сочинениями, пособия для сдачи экзаменов по биологии и химии, сборник заданий по математике 11 кл., русская литература "Краткое изложение всех произведений школьной программы". Тел. 4-41-38.

●Решебник по алгебре, геометрии, химии, физике, русскому яз. - 60 руб., новая алгебра 8 кл. - 35 руб. Адрес: Ангарск-26, 13-15-9.

●Учебники по системе Занкова 2-3 кл. Недорого. Тел. 51-02-73 вечером.

●Английский яз. 11 кл. (Денисова), алгебра 10-11 кл. (Алимов), география 10 кл. (Максаковский), химия 11 кл. (Рудзитис), русская литература 20 века 2ч. 11 кл. (Агеносов), сборник задач по химии (Хомченко), сборник заданий по математике для экзамена 11 кл. Недорого. Тел. 51-22-65.

●Физика 9 кл.(Кикоин), русская речь 8-9 кл. (Никитина), русский яз. 9 кл., физика 10 кл. (Мякишев), черчение (Абрикосов), прописи. Тел. 54-44-80.

●История ср. веков 6 кл. (Агибалова), русский яз. 10-11 кл.(Розенталь) - 45 руб., география 11 кл. (Лавров) - 40 руб. Тел. 55-33-68.

●Русская речь 8-9 кл. (Никитина), русская речь 5-7 кл., "Happy English" 4 (Кузовлев), алгебра 9 кл. (Макарычев), география России 9 кл. (Алексеева), введение в обществознание 8-9 кл., решебники, химия 8-9 кл., геометрия 8-9 кл.(Атанасян), сборник заданий по алгебре 9 кл., решебник по русскому яз. 9 кл., геометрия 9 кл. для экзаменов, конспекты по обществознанию 9 кл. (Клименко). Тел. 54-57-95.

●Глобальная география 11 кл., английский яз. 3 10-11 кл., мир в 20 веке 11 кл., геометрия 10-11 кл. (Атанасян). Тел. 54-42-57.

●Геометрия для младших школьников (Панчищина, 1 ч.). Тел. 54-19-21.

●"Happy English" 6 кл. (Кузовлев), история ср. веков 6 кл. (Агибалова), история древнего мира 5 кл. (Вигасин). Тел. 53-34-51.

●Литература 5 кл. (Маранцман), математика 5 кл. (Виленкин), история ср. веков 6 кл. (Агибалова), новая история 7 кл. (Жарова), русский яз. 7 кл. (Бабайцева) практика. Тел. 56-41-70.

●История древнего мира 5 кл. (Вигасин), естествознание 5 кл. (Суравегина), хрестоматия по литературе (справочник школьника), математика 6 кл.(Виленкин). Тел. 55-13-38.

●География 9 кл. (Ром) - 55 руб., решебник по алгебре 9 кл. (Макарычев) - 35 руб., химия 8-9 кл. (Рудзитис) - 25 руб. Тел. 56-01-25, Ирина.

●Глобальная география 11 кл. (Лавров), русская литература 11 кл. (Агеносов), задачник по геометрии 9-11 кл. (Шарыгин), задачник (Сканави). Тел. 56-40-09.

●Математика 5 кл. (Миндюк), 2 тетради. Тел. 56-25-28.

ХУДОЖЕСТВЕННАЯ ЛИТЕРАТУРА

●В.Медведев "Баранкин, будь человеком", Мэри Нортон "Метла и магический шарик", А.Гераскина "В стране невыученных уроков". Тел.51-82-70.

●"Шримад-Бхагаватам" 4 книги, "Бхагават-Гита", основы ведической культуры, мифологии, философии. Тел. 53-52-29.

●Подписные издания: Достоевский 12 т., В.Кожевников 9 т., Станюкович 10 т., Серафимович 4 т., Ю.Семенов "Позиция" 4 т. Тел. 6-56-63.



Ищу работу

●Ищу работу диспетчера на дому. Тел. 6-20-41.

●Девушка ищет работу секретаря-машинистки со знанием ПК, можно диспетчера. Тел. 54-44-73, Аня.

●Девушка 26 лет ищет работу, знание иностранных языков, ПК. Тел. 3-10-69.

●Ищу работу няни, диспетчера, любую другую по моему возрасту - 54 года. Тел. 6-35-11.

●Девушка, 22 года, с в/о, знание ПК, делопроизводства, ин. языков, регионоведения. Кроме досуга. Тел. 9-19-67.

●Девушка, 26 лет, хорошо воспитанная, исполнительная, неболтливая, ищет работу домработницы, секретаря со знанием ПК. Кроме досуга, распространения. Тел. 54-43-69.

●Пенсионерка, опытная сиделка ищет работу по уходу за лежачими больными и престарелыми, круглосуточно. Есть рекомендации. Тел. дисп. 3-60-10.

●Энергичная женщина (43 года) ищет достойно оплачиваемую работу. Опыт банковской работы 17 лет, преподаю дисциплины, востребованные рынком. Тел. 9-78-93.

●Молодая женщина 33 лет ищет хорошо оплачиваемую работу. Опыт работы в медстраховании, секретарем нотариуса. Коммуникабельна и исполнительна, в/о педагогическое, имею компьютер. Тел. 4-49-27 вечером.

●Ищу работу диспетчера на дому, есть опыт. Тел. 6-25-07.

●Ищу работу штукатура-маляра. Тел. 56-17-62 после 18 часов.

●Ищу работу, связанную с иностранными языками (английский, немецкий). Тел. 3-13-34.

●Ищу работу, владею английским, немецким, пользователь ПК, есть опыт работы переводчиком, менеджером по торговле, журналистом. Тел. 51-00-71.

●Ищу дополнительную работу домработницы, уборщицы, знание ПК. Тел. 52-50-74.

●Инженер-строитель ПГС, 44 года, опыт руководящей и инженерной работы, ищет работу по специальности. Тел. 6-22-07.

●Ищу работу по устройству печей, каминов и т.д. Тел. 6-36-58.

●Мужчина 45 лет, не имеющий жилья, не пьющий, ищет работу по строительству дач, можно сторожем на дачу. Тел. 6-45-42.

●Юрист, имеющий большой опыт работы в коммерческих структурах, ищет работу по совместительству. Ваши предложения по тел. 52-40-34 после 19 часов.

●Ищу приличную работу с з/п не менее 8 тыс. руб. Исполнителен, аккуратен, без вредных привычек, 37 лет, женат, высшее общетехническое, педагогическое образование, имею микроавтобус. Тел. 4-49-27 вечером.

●Парень 20 лет ищет любую работу. Тел. 54-29-24, Евгений.

●Последний шанс. Работа, молодежь! Тел. 55-06-18 с 16 до 21 часа, Ангелина.

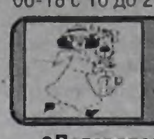

Зоопарк

●Потерялся кот в 7 мрн палево-белый, крупный, пушистый. Просьба вернуть за вознаграждение. Тел. 9-74-39.

●Продам элитных щенков мастино от чемпионов России, привиты, с родословной. Тел. 9-74-34.

●Продам щенков ирландского терьера с отличной родословной. Тел. 54-41-94.

●Возьму щенка кэрри-блю-терьера или куплю за символическую цену, возраст 1-1,5 мес. Тел. 9-76-26 вечером.

●Красивый кавказец с хорошей родословной ищет подругу. Пейджер 56-46-46, аб. 8045.

●Продам щенков бульдога, недорого. Тел.: 54-15-42, 4-65-03.

●Продам щенков таксы с родословной. Тел.: 4-36-71, 4-91-56.

●Молодой, энергичный, крупный французский бульдог ищет подругу. Тел. 51-88-61.

● Молодой красивый черный доберман ищет подругу. Тел. 52-83-31.

●Продам щенков восточносибирской лайки с родословной, 1,5 мес. Тел. 6-42-59.

●Возьму молодую крупную суку для дачи. Тел. 52-23-21.

●Продам щенка пекинеса. Тел. 533-541.

●Продам щенков стаффордширского терьера от крупной красивой суки с великолепным характером. Вязка выездная. Тел. 54-27-66.

●Красивые щенки тойтерьера в сентябре будут рады встретить своих хозяев. Тел. 6-16-68.

●Продам щенка спаниеля (сука, 2 мес., уши длинные, волнистые, очень милая, добрая). Тел. 51-27-40.

●Продам щенков немецкой овчарки, черные, с родословной. Тел. 52-58-21.

●Персидской кошке нужен кот-экстремал. Тел. 56-89-02.

●Отдадим в хорошие руки игривого котенка (котик, окрас белый с черными пятнами, кушает все, к туалету приучен). Тел. 95-56-96.

●Игривые котята и черепаховая взрослая кошка (умеет ловить мышей), сиамская кошечка ждут своих хозяев. Тел. 6-70-07 с 10 до 22 часов.

●Отдам сиамскую кошечку 4 мес., черно-белую кошечку 5 мес. Тел. 6-70-07.

●Продам персидских котят с родословной. Тел. 6-30-07.

●Отдам в хорошие руки котят. Тел. 4-06-47.

●Отдам котят (1 мес., пушистые, пятнистые, кошечки) от умной, спокойной кошки. Тел. 54-29-81.

●Отдам в хорошие руки кошечку 4 мес. и котиков 2 мес., к туалету приучены. Тел. 9-10-86.

●Продам персидского котенка классик с родословной, окрас голубой, 2 мес. - 1000 руб., возможен торг. Тел. 3-62-41, Жанна.

●Отдам кошечек, родились 17 июля. Тел. 56-03-48 после 17 часов.

●Серые в полоску котята ждут своих любящих хозяев. Тел. 4-76-10.

●Умные ласковые котята ждут своих хозяев. Тел. 53-37-34 после 19 часов.

●Продам семью индоуток (мускусные, 2 утки и селезень) и красивого большого петуха. Тел.: 3-16-42, 52-79-70 вечером по вторникам.

●Продам цыплят разного возраста и расцветок, цветного петуха. Тел. 53-81-69.

●Продам канареек разного цвета. Тел. 4-76-31.

●Продам 5 канареек с клеткой. Тел. 55-40-39.

●Продам дойных коз-перволеток. Тел. 55-23-73, Андрей.

●Продам дойную корову. Адрес: с. Одинск, ул. Набережная, 18, Шевцова Ольга Васильевна. Автобус № 104.

●Продам аквариумных рыб: гуппи - 15 руб., меченосец - 20 руб. Тел. 4-97-73.

●Продам клетку для птиц с щеглом, живая игрушка для ребенка - 400 руб., торг уместен. Тел. 55-04-17.

●Отдам в хорошие руки очаровательную ангорскую кошечку. Тел. 4-94-07.

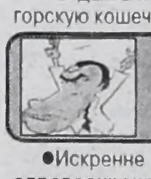

Благодарю

●Искренне благодарю **начальника отдела здравоохранения Ледяеву Н.П., коллектив женской консультации** за высокую оценку моего труда. Врач Кочмарева Л.А.

●Хочу выразить большую благодарность **мужчине, который спас девочку на р. Китой 9 августа.** Дай вам Бог здоровья и всех благ. Мама.

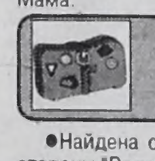

Бюро находок

●Найдена связка ключей в р-не 12 мрн, со стороны "Водоканала". Тел. 3-66-13.

●Найдено страховое свидетельство государственного пенсионного страхования на имя Шевченко Г.С. (г.Свирск). Тел. 52-21-37.

●В 58 кв-ле , за училищем, найдены ключи. Тел. 52-21-37.

●В 78 кв-ле, возле 8,9 домов, найдена связка ключей. Тел. 52-21-37.

●Найдено удостоверение на имя Захаровой Эрны Генриховны. Тел. 9-70-88.

●В бюро находок (10 мрн, д.46, магазин «Бережливый», вход со двора) находятся документы Фролова В.Н., Каптыгина В.В., Картавых О.Ю., Шипицыной Т.И., Сергеевой А.И., Поповой А.В., Непогодина В.А., Зайцева В.В., Шеремет В.В., Маслакова Г.Н., Пуляевского А.М., Пуляевской С.Г., Гуламова М.А., Осиповой В.М., Шаульского Н.А., Бондаренко Ю.И., Куницына А.Ю., Снегирева К.Э., Потаповой А.В., Аладина В.Л., а также ключи, очки, новая детская сиреневая босоножка.



Знакомства

ЖЕНЩИНЫ

●Привлекательная неглупая женщина 50-164-68 без проблем, ценю разумность, здоровый образ жизни, ничего не исключая, ничем не злоупотребляя. Адрес: Ангарск-12, 580-812.

●Приглашаю к знакомству мужчину от 50 лет, работящего. Мне 51, рост 170. Хотелось бы оставшуюся жизнь прожить друг для друга. Внуков и дачи нет, есть телефон. Адрес: Ангарск-12, 541500.

●Познакомлюсь с мужчиной, ведущим здоровый образ жизни. О себе: 34-160-62, в/о, жилищно обеспечена, работаю, имею небольшой физический недостаток. Адрес: Ангарск-27, 36503.

●Мне 52-163-75, приятной внешности. Для создания семьи познакомлюсь с добрым мужчиной. Телефон ускорит встречу. Адрес: Ангарск-12, 738199.

●Две привлекательные блондинки 16 лет желают познакомиться с двумя молодыми парнями. Есть желание - пишите. Адрес: Ангарск-24, 117238.

●Только для серьезных отношений познакомлюсь с серьезным мужчиной без в/п. О себе: 24 года, 180 см, приятной полноты, симпатичная, без в/п, с прекрасным характером. Адрес: Ангарск-26, 700352.

●Только для серьезных отношений познакомлюсь с самостоятельным мужчиной с в/о, без в/п. О себе: 46-170, Овен, с в/о, без особых проблем. Пьющих и судимых прошу не писать. Адрес: Ангарск-26, 036004.

МУЖЧИНЫ

●Приглашаю откликнуться женщину от 50 лет. Мне 55, работаю, материально обеспечен, жилья нет, телефон ускорит встречу. Адрес: Ангарск-12, 541500.

●Молодой мужчина 38-164, рабочий, без в/п, жилплощадью обеспечен, желает познакомиться для создания семьи с порядочной женщиной до 35 лет. Адрес: Ангарск-6, 250 046 6338.

●Симпатичный юноша, 20-180, без в/п, брюнет, желает познакомиться с девушкой. Желателен телефон. Адрес: Ангарск-16, 036578.

● Ищу женщину (большую любовь), имеющую жилье в Прибалтике, Москве или Белгороде. Условия любые. Адрес: Ангарск-25,714006.

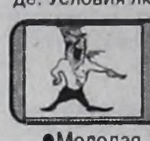

Сообщения

●Молодая интеллигентная семья, оба работаем, окажет моральную и материальную помощь престарелому человеку за право наследования жилплощади, оформление у нотариуса. Пейджер 56-46-46, аб. 4814. Тел. поср. 54-56-48.

●Требуется плотник, надворные постройки. Тел. 9-93-32-20, Люба.

●Порядочная семья возьмет на содержание одинокого пенсионера или семью с правом наследования жилой площади. Подробности по тел. 4-49-27 вечером.

●Кочеров Анатолий, который закончил кафедру гидрологии при ИГУ, отзовись! Однокашники. Адрес: Ангарск-25, 5619.

●Собираю вещи для дома ребенка: одежду, обувь, игрушки, книги, посуду (стаканы, блюдца, кружки, тарелки), нитки, пуговицы, обои, овощи. Тел. 3-60-10, Ирина.

●Срочно нужна курсовая по теме: "Экономика фирм". Тел. поср. 9-75-97 вечером.

●Буду благодарна тому, кто поможет вернуть любимого. Тел. поср. 9-75-58.

●Возьму в долг под проценты 20000 руб. Тел. 6-10-82.

●Ищу мастера, который отремонтирует магнитофоны "Скиф" и "Протон", проигрыватель "Концертный", комбайн "Вега". Недорого. Тел. 98-81-91 в раб. дни до 14 часов.

●Звонившего в рекламный отдел газеты по поводу найденного удостоверения труженика тыла на имя Валовой Валентины Васильевны просим откликнуться по тел. 52-45-27.

●Мать и дитя просят помощь благотворительных и государственных организаций продуктами питания, денежными средствами и арендой жилого помещения, так как мы находимся в тяжелейшей жизненной ситуации. Предложения по адресу: Ангарск-25, до востребования, 03895.



Переписка

●ВНИМАНИЕ! Объявляю сбор-тусовку всех сообщенцев независимо от музыкальных пристрастий, пола, расы, языка, происхождения, места жительства, возраста, состояния здоровья, социального и материального положения. Мы должны быть вместе. Сбор на балконе к/т "Родина". В руках у всех сообщенцев "Время". Время - 15.00, суббота, после выхода объявления. Салют! ЖДУ! ВЕРСИЯ.

●Дмитрий! Встретимся в воскресенье после выхода газеты у входа в 15-ю школу в 12.00. До встречи. Карина.

●Люди! О, я так счастлива, я, наверное, самая счастливая! Меня прямо распирает от счастья! У меня есть самые, самые классные и лучшие подруги. Эмили.

●Панки! Хой! Хомич Леха, Миха (Панкер), Жбани 1-й и 2-й, желаю удачи в экспериментах, касающихся шаманизма. И самому себе. Ничего не могу поделать, я так себя люблю! Дроздофил.

●Хожу в парк нефтехимиков, чтобы тусануться среди себе подобных - это то, что мне хотелось сообщить. Горячие приветы Б.Е.С., Оптиме, Малдеру, Баффи, Рыси, Катенку. Дроздофил.

●Многие считают нас (и не только гопы) сумасшедшими, чертями и др. Но я всегда втыкался(юсь) за свое поколение, как и многие, я иду за нас и за вас - за молодежь. Дроздофил.

●Отпуск закончился, скоро снова на работу. Мысли только грустные, как всегда, и скучно. Мисс Одиночество.

●Аня и Яна, меня ваше мнение не интересует! Могу назваться и Мэри Поппинс. Она ведь Леди Совершенство. Не стоит оскорблять незнакомых людей. Lady V.

●Человек - это вселенная в миниатюре. Вселенная не бесконечна, но бесконечно число вселенных. Человек полуночи.

●Человек способен одним взглядом разделить землю надвое, но мы живем как машины. Человек полуночи.

●За свободу надо платить? Да! И это свобода? Нет! Так где же свобода? Нигде. Почему? Свобода бесценна. Человек полуночи.

●Агент Малдер, я и не рассчитывала на твой ответ. Просто некоторые люди следят за своей внешностью, стараются выглядеть с каждым днем, с каждой секундой ЛУЧШЕ, а другим людям на это наплевать. Вот для них внешность стоит на 2 месте. Они ценят только свои внутренние качества. Betti.

●Кузька! Кумиров у нас нет. Цветочки любим все, без исключения. Хобби - спорт, поэзия и путешествия. Пожалуйста, расскажи то же самое о себе. Lia и Drakosha.

●Хотите узнать, почему ZarrazA так скоропостижно покинул "Переписку"? Я отвечу. Потому что на его встречу никто не пришел. А были он, Ангел, Пантера и Рысь. Ravager.

●Следуя примеру Zarrazы и L&M, я тоже тихонько улетаю. Хлопну форточкой, меня вы больше не увидите. Разве что в мусорном баке. Пятый Элемент.

●Дорогой Sit(e)na(-c), простите за нескромный вопрос. У вас есть дама сердца? Все та же Lady V.

●Уважаемый Sit(e)na(-c), я люблю смотреть на звезды и луну, еще я люблю грозу, особенно молнии, из фруктов предпочитаю гранаты. Lady V.

●Optima (милая), я всегда хотел найти почту вроде тебя (красноглазую, с зеленым румянцем на щеках). Навеки твой верный муж Sit(e)na(-c).

●Уважаемый Zik, какой же вы глупый человек. Ведь Студент Вася и Высший Разум, L&M, Шатал - это один человек!!! Ravager. Еще и Мурзилк.

●Zik. Ты примитивен! Но прав в одном. Черт мне ближе глупых рассуждений о сгустках энергии. Нечего писать - молчи! Привет, Sit(e)na(-c). Высший Разум. Я тоже лох.

●Уважаемый Беспечный Ангел, согласен с вами насчет собеседника. Если вы позвоните, то я хотел бы стать им для вас. А "вещать в народ" не так уж и глупо. Ваш труд оплатить не оплатят, а вот заметить могут, не сомневайтесь. Удачи на финансовом фронте. Zik.

●McDee, специально для тебя: свою длинную песню следует писать на нескольких купонах (в каждом 25 слов). Потом скрепить степлером и бросить в ящик. Betti.

●Чучин защитник! Мне кажется, пришло время для нашего знакомства! Встретимся на китойском мосту во вторник после выхода газеты в 19.00. Твоя Чучи.

●Привет, Купер! Я Val (13-165), с ч/ю, без в/п. Я слушаю рэп, смотрю MTV и симпсонов, катаюсь на роликах. Пиши, Val.

●Hi всем! Я здесь новенькая. Я люблю рэп и только рэп, потому что это CooL. Все, кто хочет познакомиться, пишите. Niki.

●ШеFF, Купер, Tonic, здорово! Давайте познакомимся. Я Val (13-165), с ч/ю, без в/п. Слушаю рэп, смотрю MTV. Вы случайно не в 177 квартале живете? Val.

●Hello! Если ты блондин с голубыми глазами, тебе около 16 и ты слушаешь рэп, то не упусти свой шанс. Val.

●Передаю горячий-горячий привет Скай О'Маили! Если хочешь, будем переписываться. Напиши о себе. Indiana.

●"ПереГРЫЗКА"? Это точно! Скоро, наверное, либерально настроенным сообщенцам придется объединиться и взять на себя роль миротворцев. Кто за? Indiana.

●Люди, человеки! Помогите! Третий месяц бегаю по магазинам города и не могу найти книгу "Агентство "Золотая пуля" А.Константинова ("Бандитский Петербург"). Может, кто видел? Indiana.

●Hi, Diamond! Привет поймала? Насчет музыки: люблю "The Beatles" и "Scorpions", уважаю рок и шансон. Слушаю радио "Автос", "Волна Байкала" и "Шансон". Ну как? Indiana.

●Привет, Missti! Как дела? Живу в 37 квартале. А ты в каком? Расскажи о себе. Мне 13 лет, рост 164 см, с ч/ю, без в/п. Напиши еще, как тебя зовут, в какой школе ты учишься и еще класс. Ash.

●B@d Boy и Cool Girl. Общаться я вполне согласен. Только вот не надо меня тащить ни в какие тусовки. Я сам по себе, хотя не чужд обществу. В общем, я типичный городской волк-одиночка. Nautilus.

●Любовь - прекраснейший в мире цветок, растущий и радующийся солнцу, но стоит его сорвать и насладиться его божественным ароматом, как он повянет и пропадет. И все же любовь необходима. Привет, Lia, Dracosha, Малдер, Free Baby и все, все, все! ORCHID.

●Привет всем! Наконец-то я вернулся в город после утомительного отдыха. Надеюсь, вы не зачахли? Скай О'Малли из Иннисфаны! Я люблю группу Nautilus Pompilius, именно поэтому я не стал воровать все название. Nautilus.

●Для всех! Кто за то, чтобы провести конкурс поэзии у нас в "Переписке"? В судьи возьмем Баффи, B@d Boy, Sit(e)na(-c), Юлу, Малдера, Алису. Победитель получит звание "Лучший стихотворец". Ну как? Nautilus.

●Вася, если хочешь поякшаться, то оставь адрес до востребования (а не e-mail). Против "Арии" я ничего не имею. Но все-таки пойми: не мое это (все равно что рифмы рэпа - для тебя). Ты первый рокер, рискнувший написать мне письмо. Жаль, координаты не оставил... Ну, счастливо! Юла.

●QP, вообще-то сама рэп - культура направлена против этого. Не знал? Заруби на носу, а еще лучше сходи на ближайший рэп-фестиваль. Orchid! "Возвращается за истечением срока хранения и неявкой адресата за получением" - что ж ты так? Чаще надо в п/о заходить... Юла.

●Подскажите, пожалуйста, где в Ангарске есть уроки граффити. E-mail:icelion@mail.ru.

●Zzool, да кому надо писать в "Переписку" под кучей разных ников? С чего ты это взял? Можешь привести пример? Ириска. P.S. Или ты все-таки прав?

●Hi, человеки, принимайте в свое общество. Я люблю дискотеку Аварию, граффити, брейк. Все ловите привет. Ice Breeze.

●Привет всем девчонкам. Хочу познакомиться с одной из вас. Ты: от 14 до 15 лет, с ч/ю, можно в/п, рост 175 см. Дюша.

●Хаюшки всем! Баламут, здесь вроде никто никого не стесняется. KADABRA, хотеть не вредно. Zik, мне нравится, как ты пишешь. Может, пообщаемся? Ириска.

●Немолчунья! Если ты выучила одно английское слово, то совсем не обязательно гордиться этим до старости. Подружки-доброжелательницы.

●Человек полуночи! Я с тобой согласен. Музыка делает нашу жизнь намного ярче. Представь, что бы было на земле, если бы не было музыки любого направления. Цунами.

●Правильно, Пятый Элемент, нужно очистить "Переписку" от мелюзги. Мы тебя поддерживаем! Петр, так держать! Колбаски.

●Morrowi&Lovella. Morrow, я тебя везде ищу, был на старой квартире, нового адреса не знаю. Приходи к "Родничку" или в 7 мрн к нам во двор. Еноты.

●Пятый Элемент! Тебе не кажется, что ты приналгела. Кто ты такая, чтобы выгонять кого-то из "Переписки"? И не смей лезть к Venus. Линда.

●Привет, Дикий Ангел! К сожалению, Карина отсоединилась, так что пишу о себе. Итак, Линда (14-165). Мне нравится Б.Спирс, Алсу. Что бы ты еще хотела узнать? Напиши о себе.

●Привет всем! Скорость, может, я тебя знаю, давай пообщаемся. Сколько тебе лет? Цунами. P.S. Chepa, лови пушистый приветик, я тоже новенькая. Пиши, не пропадай.

●Hi, Diamond! Как успехи в брейк-дансе? Тебе привет большой и пушистый! Скорость, Гексоген, Z-21 и Скай О'Маили, вы мне нравитесь! Indiana.

●Всем, всем, всем! Действительно, может, пора поговорить о книгах? Я люблю фантастику и детективы, уважаю классику. Скай О'Маили, тебе привет! Напиши о своих интересах. Indiana.

●Лена из Усолья-Сибирского, пиши адрес и жди письма. Diamond, тебе тоже привет. Тебе сколько лет и где учишься? Z-21, если такие есть, то где? Познакомишь? Мышка.

●Привет всем! Мы здесь новенькие. Хотим познакомиться с пацанами 13-16 лет. Пишите! Киса 15 лет. Котенок 13 лет.

●Всем "переписчикам" огромный привет! Мы новенькие. Принимайте товар. Нас трое: Посланник Ундины (главный), Orhid и Черный Кот (ЧК). Orhid.

●Немного о себе: Посланник Ундины - 14 лет, рост 167 см. Orhid - 13 лет, рост 166 см, Черный Кот - 13 лет, рост 161 см. Кто хочет с нами познакомиться? Из всех троих девчонка только я. Orhid.

●Фанаты В.Цоя! Вы помните? Вы должны всегда помнить о том, что случилось 15 августа 1990 года в Риге. ЧК. P.S. Помните...

●Когда вы смотрите на небо, то думаете о любви. А когда вы смотрите под ноги, то думаете как бы не упасть. ЧК. P.S. Разве не так?

●Привет, Zik! Извини, что влез, но я знаю, как расшифровывается ДДТ (если это группа) - дуст для тараканов. Я фан этой группы. P.S. Меняю свое псевдо с Diamonda на Leon. Не теряйтесь. Пока!

●Привет, Скай О'Маили! Хочу с тобой переписываться. Хотелось бы знать, с кем буду общаться. Напиши свой пол, возраст и увлечения. Мышка.

●Привет, Дюша! Меня зовут Катя, мне 12, рост 164 см, брюнетка, с ч/ю, без в/п, люблю слушать Алсу. Чао! Алсу. P.S. Теперь ты напиши о себе.

●Фауста, у меня есть информация о "Битлах". Обменяю на информацию о "Offspring". L.D.

●Д.Н. (D.W.) Попробую зацепиться за L&M. Ну для начала им привет и о себе. 14 лет, с ч/ю, без в/п. P.S. Привет, Пятачок&Кузька, Б.Е.С, Nautilus, Kaktuse, Керби. B@D BOY.

ВНИМАНИЮ УЧАЩИХСЯ 11 КЛАССОВ.

Среднее профессиональное образование за год!

СХЕМА: вы посещаете колледж -
1 год, учась в школе (2-3 раза в неделю после основных занятий),
1 год после окончания школы.

РЕЗУЛЬТАТ: диплом государственного образца Санкт-Петербургского экономического колледжа о среднем профессиональном образовании.

ПЕРСПЕКТИВЫ: выпускники имеют возможность поступить сразу на 3 курс государственного вуза по выбранной специальности.

НАПРАВЛЕНИЯ: экономическое, юридическое, программное обеспечение ВТ и АС.

ФОРМА ОБУЧЕНИЯ: экстернат.

ВЫПУСКНИКИ СПТУ с дипломом также имеют право на обучение по форме "экстернат". 1 год обучения в колледже, и вы получаете среднее профессиональное образование и все перспективы.

АНГАРСКИЙ ЭКОНОМИКО-ЮРИДИЧЕСКИЙ КОЛЛЕДЖ
(филиал Санкт-Петербургского экономического колледжа).
Адрес: Ленинградский пр-т, 6 (МОРУЦ), корпус "Б", тел. 6-39-20.
Лицензия об образовательной деятельности А 934627, рег. № 718, от 31.05.01г.

●Привет всем! Кто хочет переписываться с классной девчонкой, пишите в "Переписку". О себе: 12-163, без в/п. Пишите! Алсу.

●Уважаемый Zik, я с вами согласен. Однако для меня понятия "судьба" и "рок" не существуют. Я живу немного другими категориями: карма, эгрегор. С признанием Sit(e)na(-c).

●Вы, OPTIMA, как будто раздражены? Потрудитесь объясниться. В противном случае вы разочаруете меня. Вы этого хотите? Ваш ход. Sit(e)na(-c).

●Милая Indigo Flow, мое сердце всегда было и будет свободно! Любовь его пленить не может. Свою половинку пока не нашел, возможно, плохо ищу. Откровенный Sit(e)na(-c).

●Передаю огромный привет своей младшей сестренке. В этом году у тебя последнее 1 сентября! Поздравляю! Шагай ко мне во взрослую жизнь! Удачи тебе! Твой Sit(e)na(-c).

●Дорогие Baby Spice и Лаура, я согласен написать вам. Но что конкретно вас интересует? Уточните. До встречи, Sit(e)na(-c). P.S. Это распространяется на всех желающих.

●Ха-ха! Привет, сообщенцы. Вы еще не раз услышите наше слово! Dvoinoi udar Вкл.

●Нам кажется, Дикий ангел совсем одичал. P.S. ШАФиКА отличный nic! Dvoinoi udar Вкл.

●Романтичный Зэка! Не знаем, откуда такой nic, но, по-моему, он тебе очень идет. P.S. Мы еще вернемся. Dvoinoi udar Вкл.

●Hi! Это Trisha (14-162). Давайте пообщаемся. Ищу друзей 14-18 лет. Буду рада всем и каждому. Вопросик сообщенцам: "Что такое мираж?" Студент Вася, Дантес, М.П.С, Жуниор, Соболь, вам приветики.

●B@d Boy (AG), здорово! Лето провели ну просто замечательно. И за тебя рады! Вот лето пролетело, все осталось позади, но мы-то знаем, лучшее, конечно, впереди. Кузька и Пятачок.

●Пять строк. Одно желание. Меня люби. Не забывай. И почаще вспоминай! Пятачок, это тебе. KUZKA.

●Отпетые плутовки! Во-первых, мне 14 лет, а во-вторых, насчет познакомиться чуть попозже. Да, и Kaktuse я не знаю, только видел один раз. B@d Boy. Привет Куперу, Шеff'у, Tonic'у.

●Химера! Ты на рэпперов не наезжай, а то тебя как бы не выселили из "Переписки", если ты тащишься по своей "Арии", то тащись, а рэпперов не трогай. B@D BOY (A.G.)

●Привет, Агенты Малдер и Скалли, Robin, Lia, Dracosha, Юла и все-все-все. Z-21 (та, что неизвестно какого рода, и тот, что перебил все пальцы молотком и стал до того свободным, что слишком много себе позволяет). А ты меня нет! Malder. P.S. Diamond, тебе особенный привет.

●Сообщенцы! Видимо, мое сооб. где-то затерялось и есть недомолвки. Я, ORCHID, поменяла свой ник на Malder. P.S. Агент Малдер, извини, глупо вышло! Забыто? Malder (бывшая ORCHID).

●Бога нет, есть дьявол, есть духи и призраки, и, если профессионально заниматься черной магией, особенно вуду, можно суметь сделать все, даже отчасти перестроить мир. Marilyn Manson и Ворон. P.S. От белой магии нельзя добиться даже малого.

●Катенок! Ты хотела, чтобы переписчики тебя поздравили с возвращением из о/л "Здоровье". Поздравляю! Желаю хорошо провести время здесь. Лаура.

●Мисс Д! Кто ты? Что-то я тебя не помню. Но во всяком случае спасибо за привет. Лаура.

●Z-21! Спасибо за привет. Почему у тебя такое странное имя? Что оно значит? И вообще, кто ты? Лаура.

АФИША Афиша АФИША Афиша АФИША

ДК "Современник" ☎ 54-50-84, 54-50-90

15 сентября -
клуб "Муза" приглашает ангарчан и гостей города на вечер
"Листья желтые над городом кружатся".
Если вы еще не нашли себе друзей, то срочно спешите к нам!
На вечере проводится конкурс на лучший осенний букет! Ваши букеты - наши призы!
Начало в 18.00.

22 сентября -
ждем всех любителей ночных дискотек -
"Ночной каприз от заката до рассвета".
Танцевальная музыка на любой вкус,
для любителей песни - караоке, для победителей конкурсов - призы, для почитателей хорошей кухни - эксклюзивные блюда! Приходите!
Вечеринка будет убойной силы!!!
Начало в 23.00.



Милые, романтичные, обаятельные и веселые ангарчанки!
Приглашаем вас принять участие
во втором городском конкурсе
"Невеста-2001".
Звоните по тел.54-50-84 или приходите в каб. № 7.
Заявки на участие принимаются до 30 сентября.

Премьер-Видео DOLBY DIGITAL
видеотеатр
Репертуар с 15.09.2001г. по 21.09.2001г.



15.00, 17.00, 21.00 -
"Свидетель".
Филигранный, завораживающий, необычайно стильный приключенческий триллер одного из лучших режиссеров 90-х годов Стивена Эллиота погружает зрителя в таинственную атмосферу людей, привыкших находиться по ту сторону закона и морали.
В главных ролях: Юэн МакГрегор ("Звездные войны. Эпизод 1"),
Эшли Джадд ("Двойной просчет").

19.00 - Увлекательная романтическая комедия
"Чего хотят женщины".
В главных ролях: Мел Гибсон, Хелен Хант.
Несчастный случай наделяет главного героя уникальным даром - читать женские мысли. Эти сверхъестественные способности дают ему немало возможностей, увлекая в водоворот любовных приключений и комичных ситуаций. Но можно ли действительно понять, чего хотят женщины?



Стереозвук в формате "Dolby Digital Surround RF"
и великолепное изображение на большом экране - вы окажетесь в центре фильма.

Проезд трамваем № 5 и 6 и автобусом № 4, 7, 8 до остановки "12 микрорайон".
Центр досуга детей и молодежи.
Телефон 6-11-82.

ПОШЛИ В КИНО! **ПОШЛИ В КИНО!**

К/т "РОДИНА", тел. 55-41-02

13-16 - Премьера молодежной комедии " Где моя тачка, чувак?"
17-23 - "Кровь и вино".
Начало в 15,19 часов.

Дети, для вас!
13-16 - "4:0 в пользу Танечки".
17-23 - "Жар-птица".



Начало в 13 часов.

К/т "МИР", тел. 53-24-18
13-16 -"Репортаж с линии огня". Мосфильм.
17-23 - Премьера молодежной комедии " Где моя тачка, чувак?".
Начало в 15, 17, 19.

Дети, для вас!
13-16 -Киносборник "Заколдованный мальчик".
17-23 - "4:0 в пользу Танечки".
Начало в 13 часов.

К/т "ПОБЕДА", тел. 52-36-23
13-16 - "Нет выхода". США. *Начало в 15, 17, 18-30.*
17-23 - "Осенний марафон". Мосфильм.
Начало в 15, 17 часов.
17-23 - "Зондали". США.
Начало в 18.30.

Дети, для вас!
13-16 - "Ералаш № 78".
17-23 - "Зловредное воскресенье".
Начало в 13 часов.

В кинотеатре "Родина" продолжаются духовно-музыкальные вечера.
Начало в 17 часов. Вход свободный.

Скоро!
Премьера
отечественного боевика
Сергея Бодрова-младшего
"Сестры".



Театр сказок ДК нефтехимиков
16 сентября открывает сезон сказок.
Маленькие и взрослые ангарчане, ждем вас на новое театрализованное представление **"Привет, Киркоров!"** - это необыкновенный концерт с участием любимых сказочных героев детворы.
Начало в 12 часов. Тел. 52-25-22.



ДК "Строитель" ☎ 52-33-73



15.09 - Клуб "Кому за 25".
Начало в 22.00.
16.09 - Вечер отдыха в клубе **"Будем знакомы".**
Начало в 18.00.

ДК "Энергетик" ☎ 52-27-88
16.09 в 12.00 совместно с женсоветом концертно-развлекательная программа для детей из многодетных семей
"Первый раз в первый класс".

Специальный выпуск НТА и "ВРЕМЯ"

ПИРАМИДА

№ 36 13 сентября 2001 года



Салон сотовой связи GSM МОБИТЕЛ

Телефон "Alcatel-301" по рекламно низкой цене.
Каждому покупателю — подарок!

Кинотеатр "Мир" Тел.: 53-37-73, 53-23-41, без перерыва и выходных.

Металлические двери, решетки в кредит.
Теплицы - предоплата 50%.

ЦИНКОВАНИЕ ТЕРМОДИФФУЗИОННЫМ СПОСОБОМ МЕТИЗОВ И ДР.

Тел. 57-81-67, 57-81-68.

ЗАВОД "АНГАРСКСТРОЙМАТЕРИАЛЫ" ПРЕДЛАГАЕТ:

ГИПСОБЛОКИ, ЛИНОЛЕУМ, КЕРАМИЧЕСКИЕ ИЗДЕЛИЯ И ДРУГИЕ ОТДЕЛОЧНЫЕ МАТЕРИАЛЫ.



Вас ожидают: в отделе магазина "Европа", расположенном по адресу: ул.К.Маркса,6. Рынок »Шанхайка«, каб. 26.

По вопросам оптовых и розничных покупок обращаться: ЗАО "Ангарскстройматериалы".

Тел.: 57-48-66, 9-44-66.

Фитнесс-клуб Атлантика
- Адаптационные группы для начинающих
- Силовая аэробика
- Калланетик
- Консультации инструкторов по питанию и здоровому образу жизни.

22 мрн, тел. 6-88-37.

МУП "РЕМБЫТТЕХНИКА"
- Ремонт холодильников.
- Изготовление металлических решёток, дверей с утеплением и декоративным оформлением.
- Остекление балконов.

Тел.: 52-33-06, 005.

Качественные сурковые шапки.
Мужской и женский ассортимент.
Тел. 52-77-87.

Телекомпания НТА

приглашает талантливых, творческих людей стать ведущими различных телевизионных программ.

Собеседование состоится в студии НТА каждый понедельник и среду с 17.00 до 18.00.
При себе иметь любую собственную фотографию.
Ждем вас по адресу: 6 мрн, 17-75.



Ресторан высшей категории "Белые ночи"



приглашает провести фуршеты, банкеты, свадьбы.
Действует система скидок.
*Днем вы можете заказать веселый праздник для ваших детей.
*Недорогие обеды быстрого приготовления от 50 до 100 рублей.
*Китайская кухня.

ЖДЕМ ВАС! ☎51-13-00, 51-13-13.

Region Trade
Оптовикам скидки
Всегда в продаже:
САХАР РОССИЙСКИЙ
От мешка и до вагона.
Тел.: 53-25-89.
ул. Чайковского, 2а, Реалбаза.

Мы поможем вам расширить ваш телевизионный мир.
Мы подскажем, как достичь разнообразия и полноты приема развлекательных и информационных программ.
Если вам нужна широкополосная антенна или телевизионный кабель (от 3 рублей), обращайтесь к нам по адресу:
6 мрн, д.17, оф.75,
в рабочие дни с 18 до 21 часа.
Прекрасное соотношение ЦЕНЫ И КАЧЕСТВА!

УВАЖАЕМЫЕ ЖИТЕЛИ МИКРОРАЙОНОВ!
АДМИНИСТРАЦИЯ ПЖРЭП СООБЩАЕТ, что на 1 сентября подготовлено 382 заявления в суд о взыскании задолженности по оплате за жилье и коммунальные услуги.
РЕКОМЕНДУЕМ ВСЕМ ЖИТЕЛЯМ ВНОСИТЬ ПЛАТЕЖИ СВОЕВРЕМЕННО ДО 10 ЧИСЛА КАЖДОГО МЕСЯЦА!

НТА дарит всем ангарчанам 20% скидку
на заказ одного музыкального поздравления в программе "НТА-презент" до 30 сентября.
Заказы принимаются при предъявлении этого купона. Ксерокопии не принимаются.
Приходите в наш офис по адресу: 6 мрн-17-75.

СЕРДЦА ВАШИХ БЛИЗКИХ И РОДНЫХ СОГРЕЕТ НАШЕ "Доброе тепло"!



Обогреватели "Доброе тепло" вы можете приобрести по адресу: 6 мрн, д.17, оф. 75.

ЧАСТНЫЕ И КОММЕРЧЕСКИЕ ОБЪЯВЛЕНИЯ

НТА

Ангарск, 6 мрн, д. 17, оф.75, Для писем: 665832, Ангарск-32, а/я 5772. e-mail: nta@irmail.ru

телефоны: редакция
информации 6-88-71
отдел рекламы 51-74-56
факс 51-74-56

Ответственная за выпуск Фелленгер Л.Ю.

Р/с 40702810000000000073
БИК042505725
Кор.сч.
30101810300000000725
в Ангарском филиале "Ит-банка"

Учредитель газеты "Пирамида"-НТА. Ответственность за содержание рекламных объявлений несет рекламодатель. Точка зрения авторов публикаций не обязательно отражает точку зрения редакции НТА.

Тираж 28.000 экз.

Регистрационный № И-0195 Издатель: ЗАО РИФ "ВРЕМЯ"

УСЛУГИ

Дополнительно $ 200 - молодея!
(Товар сертифицирован).
Тел. 53-71-02 до 13 часов. 5132

Изготовим металлические двери, решетки, гаражные ворота.
Грузоперевозки МАЗ-полуприцеп.
Тел. 53-06-44. 5137

●Проблемы с иностранным языком? Звоните 53-50-06.
●Репетитор по математике. Тел. 55-30-82.
●Домашний воспитатель, английский язык дошкольникам. Тел. 6-79-27.
●Ремонт шуб. Тел. 52-57-29.
●Ремонт швейных машин. Качество. Детали. Тел. 6-20-41.
●Строительство, ремонт, кровельные работы. Тел. 6-76-69.
●Ремонт квартир. Тел. 510-717.
●Ремонт квартир. Тел. 619-35.

Перетяжка, ремонт, реставрация мягкой мебели.
Изменение дизайна.
Имеется ткань, поролон, фурнитура.
Срок от 2 дней.
Цены низкие.
Тел.: 6-29-76, 53-06-44. 5317

●Ремонт квартир. Тел. 56-10-67.
●Ремонт квартир. Тел. 6-30-60.
●Эл. проводка. Тел. 53-00-63.
●Обтяжка мебели, качество, недорого. Тел. 56-18-36.
●Быстро, качественно изготовим, установим рамы. Тел. 4-35-93.

Эмалировка ванн. Технологии + качество. Гарантии. Тел. 537-396. 5105

●Ремонт телевизоров. Тел. 3-13-49.
●Ремонт телевизоров, пультов ДУ. Тел. 55-60-95.
●Ремонт телевизоров. Гарантия. Недорого. Тел. 6-12-68.
●Ремонт TV, гарантия, без выходных. Тел. 52-89-29.
●Ремонт TV, в/м. Тел. 530-005.
●Ремонт TV. Недорого. Без выходных. Тел. 6-04-55.
●Ремонт телевизоров. Недорого. Гарантия. Тел. 3-69-94.
●Ремонт цв. п/проводниковых TV. Пенсионерам скидка. Тел.: 52-76-73, 3-49-30.
●Ремонт TV. Гарантия. Без выходных. Тел.53-00-05.
●Ремонт телевизоров. Гарантия качества. Тел. 6-09-09.
●Перевозки. Тел. 52-60-96.
●Перевозки. Тел. 6-29-76.
●Перевозки. Тел. 51-17-69.
●Перевозки. Тел. 512-696.
●Перевозки. Тел. 53-28-40.
●Перевозки. Тел. 53-53-29.
●Грузоперевозки, услуги грузчиков. Тел.: 373-84, 55-32-75.
●Перевозки. Тел. 55-42-35.
●Грузоперевозки а/м "Газель". Тел. 558-758.
●Грузоперевозки. Тел. 317-79.
●Доставим шлак, песок, гравий. Тел. дисп. 510-544.
●Перевозки. Тел. 53-06-44.
●Грузоперевозки а/м "Газель". Тел. 56-18-67.
●Грузоперевозки. Тел. 6-07-09.

НЕДВИЖИМОСТЬ

ПРОДАМ

●Дачи в садоводстве "Архиреевка" и "Широкая падь", 26 соток. Недорого. Тел. 52-30-30.
●Срубы бани, дома 6х4, 3х4, 6х6. Тел. 51-28-02 вечером.

КУПЛЮ

●Капгараж в а/к "Маяк". Тел.поср. 54-30-80 после 21 часа.

МЕНЯЮ

●3-комн. кв-ру (20 кв-л, 73/48, 2 эт., тел.) + 1-комн. кв-ра (107 кв-л, 3 эт., тел.) на 3-4-комн. кв-ру в р-не школы № 10. Тел. 52-83-32.

АРЕНДА

●Сдам 1-комн. кв-ру в Иркутске семейным. Тел. 53-72-14.

Примем радиодетали с содержанием драгметаллов.
Тел. 9-19-43
с 11 до 19 часов.
Рег. уд. № 3140 ВСГИПН от 07.08.2000 г. 5043

АВТОМОБИЛИ

ПРОДАЮ

●КамАЗ-термобудку. Тел.: 526-030, 527-904.
●ВАЗ-21053 1993 г.вып. - 35 тыс. руб. Тел. 52-30-30.
●"Тойота-Королла" 1992 г.вып., с/с, АКП, электропакет, в России 8 мес. - 3,4 тыс. у.е., торг. Тел. 510-544.
●ВАЗ-21093 1995 г.вып., белый. Тел. 56-21-88.
●"Мицубиси-Паджеро" коротыш 1991 г.вып., без пробега. Тел. 6-14-71.

КУПЛЮ

●Резину к а/м ЗИЛ-130. Тел. 55-07-43.
●ВАЗ в пределах 53 тыс. руб. Тел. 52-87-66.

СООБЩЕНИЯ

●Для присмотра за ребенком девяти лет требуется няня, женщина пенсионного возраста, проживающая в старой части города. Тел. 52-48-60.

ЗООПАРК

●Продам щенков ирландского терьера. Тел. 54-41-94.

ГОСУДАРСТВЕННАЯ СЛУЖБА ЗАНЯТОСТИ

Внимание!

Центр занятости предлагает рабочие места для инвалидов по профессиям:

диспетчер, курьер, плиточник, подсобный рабочий, приемщик стеклотары, продавец продовольственных товаров, рабочий по ремонту валенок, валяльщик, грузчик, технолог, швея, электрик, плотник, штукатур-маляр, обработчик информационного материала.

Вас ждут по адресу:
ул. Ворошилова, 65, кабинет № 5.

При себе иметь паспорт, трудовую книжку, документ об образовании, индивидуальную карту реабилитации. 5304

Средней школе № 27
срочно требуются
учитель химии
и учитель физкультуры
(желательно мужчина).
☎52-73-96. 5300

ЗАО "Ангарский керамический завод"
примет на работу
плотника,
газоэлектросварщика.
Проезд трамваем № 1
до остановки "Керамический завод".
☎9-41-30. 5303

Если вы общительны и вам хочется сделать карьеру, звоните.
Тел. 56-89-19. 5310

Перспективная работа для энергичных людей.
Тел. 53-07-13. 5274

Дополнительный набор
в центр активного снижения веса.
Тел. 53-71-02
до 13 часов.
Св-во ЧП серия 512 №170 от 10.06.94г. г. Пермь 5313

ГОСУДАРСТВЕННАЯ СЛУЖБА ЗАНЯТОСТИ

Вниманию выпускников

учебных заведений 2001 года, имеющих следующие профессии:

зоотехник, инженер-геодезист, инженер по водоснабжению и канализации, инженер-конструктор (механик, строитель), инженер по вентиляции и отоплению, инженер по ремонту станков и оборудования, каменщик, массажист, плотник, плиточник, станочник деревообрабатывающих станков, учитель истории, электромонтажник по осветительным сетям, по силовым сетям, электромонтер.

Центр занятости населения окажет вам содействие в трудоустройстве.

Вас ждут в Центре занятости по адресу: ул. Ворошилова, 65, кабинет № 5. 5306

ЗАО "Савватеевское" реализует с поля овощи: капусту, свеклу, морковь.
Цены ниже рыночных.
Тел. 54-38-92. 5305

Продаем задвижки
Ру-16 Ду-100
2 шт., б/у, по цене 3000 рублей с НДС.
Тел. 93-33-11. 5277

Стоматологический центр
«ЕВРОДЕНТ»

Консультации бесплатно

Предлагаем в уютной, бесстрессовой атмосфере получить все виды лечения и протезирования зубов с высококачественным обезболиванием, а также исправление аномалий прикуса у детей и взрослых.

Европейские стандарты.

Гарантированный инфекционный контроль.

Адрес: Ангарск, 50 кв-л, дом 2, тел. 52-66-77, ост. трамвая «Московская», с 9 до 19 часов, суббота и воскресенье выходные.

Лицензия областного комитета здравоохранения № 000550-000554. 5310

РАЗНОЕ

ПРОДАЮ

●Межкомнатные двери 3 шт. Тел. 52-59-82.

●Печь для бани, бак нерж. Тел. 9-19-52.

●Трубы диаметром 36мм, оцинковку 15мм, уголок. Тел. 51-31-52 вечером.

●ПК "Пентиум". Тел. 528-426.

●Зимнюю коляску для двойни в хорошем состоянии - 2500 руб. Тел. 54-16-12.

●Свингер (каракуль), мутоновые шубы, р. 30-52 - 1,5-9 тыс. руб. Тел. 51-48-96.

●Сено. Тел. 55-71-23.

●Ягоду клюкву. доставка. Тел. 51-63-72.

КУПЛЮ

●Бочки 200 л металл. Тел. в Иркутске 39-37-59.

Агентство "Суворов"



КВАРТИРЫ

ОБЪЕКТ	РАЙОН	ПЛОЩАДЬ	ЦЕНА	ПРИМЕЧАНИЯ
Комната кр.	21 кв-л	-/13,8	70	1/2, с/ у разд., решетки, на 3 хоз.
Комната кр.	21 кв-л	-/19,7	90	2/2, с/у разд., на 3 хоз.
Комната кр.	21 кв-л	-/16,6	85	2/2, с/у разд., м. дверь, на 3 хоз.
Комната кр.	22 кв-л	-/21,1	100	2/2, с/у разд., балкон, на 3 хоз.
Комната кр.	22 кв-л	-/11,2	70	2/2, с/у разд., балкон, на 3 хоз.
Комната кр.	22 кв-л	-/19,6	95	1/2, с/у разд., на 2 хоз.
Комната кр.	22 кв-л	-/19,0	95	2/2, с/у разд., балкон, на 3 хоз.
Комната кр.	22 кв-л	-/17,0	85	2/2, с/у разд., на 3 хоз.
Комната кр.	26 кв-л	-/14,5	95	2/2, с/у разд., на 3 хоз.
Комната кр.	27 кв-л	-/16,0	75	1/2, с/у разд., м. дверь, решетки, на 3 хоз.
Комната кр.	50 кв-л	-/15,0	80	1/2, с/у разд., м. дверь, на 3 хоз.
Комната кр.	50 кв-л	-/14,6	85	1/2, с/у разд., м. дверь, на 3 хоз.
Комната кр.	55 кв-л	/15,2	100	1/2, с/у разд., решетки, на 2 хоз.
Комната кр.	59 кв-л	-/16,1	100	1/2, тел., с/у разд., решетки, на 3 хоз.
Комната кр.	59 кв-л	-/20,2	100	1/2, с/у разд., на 3 хоз.
Комната кр.	61 кв-л	-/20,4	100	1/2, с/ у разд., решетки, на 3 хоз.
Комната кр.	61 кв-л	-/15,3	80	1/2, с/ у разд., решетки, на 3 хоз.
Комната кр.	89 кв-л	-/20,1	90	1/4, с/у разд., на 3 хоз.
1-комн.хр.	10 мрн	30,9/16,8	140	1/5, тел., с/у совм.,м.дверь
1-комн.хр.	10 мрн	30,6/16,7	140	5/5, с/у совм., балкон, 2-я дверь
1-комн.хр.	10 мрн	31,3/18,5	145	5/5, тел., с/у совм., балкон, м. дверь
1-комн.хр.	10 мрн	30,9/16,7	145	3/5, с/у совм., балкон, м. дверь
1-комн.хр.	10 мрн	-/17,0	140	4/5, с/у совм., балкон, 2-я дверь
1-комн.хр.	12 мрн	30,8/17,8	145	5/5, тел., с/у совм., балкон, м. дверь
1-комн.хр.	12 мрн	31,1/18,3	150	4/5, тел., с/у совм., балкон, м. дверь
1-комн.хр.	13 мрн	32,0/18,3	150	2/5, с/у совм., балкон, м. дверь, решетки
1-комн.хр.	82 кв-л	30,8/18,0	150	2/5, с/у совм., балкон, решетки
1-комн.хр.	82 кв-л	30,7/17,8	140	5/5, с/у совм., балкон
1-комн.хр.	84 кв-л	30,5/17,9	140	4/5, с/у совм., балкон, м. дверь, угловая
1-комн.хр.	92 кв-л	30,5/17,7	140	1/5, с/у совм., м. дверь, решетки
1-комн.хр.	93 кв-л	30,7/16,6	145	2/5, с/у совм., балкон, м. дверь, решетки
1-комн.хр.	93 кв-л	30,9/17,9	140	1/5, тел., с/у совм., решетки, 2-я дверь
1-комн.хр.	95 кв-л	30,6/18,1	135	5/5, с/у совм., балкон, м. дверь, решетки
1-комн.хр.	95 кв-л	31,4/18,6	140	3/5, с/у совм., м. дверь, решетки, угловая
1-комн.хр.	178 кв-л	31,0/17,8	150 т/у	1/5, с/у совм.,решетки, м. дверь, угловая
1-комн.хр.	179 кв-л	30,6/18,0	165	2/5, с/у совм., балкон, м. дверь
1-комн.хр.	179 кв-л	31,1/17,9	160	5/5, тел., с/у совм., балкон, м. дверь
1-комн.хр.	182 кв-л	30,1/18,1	165	4/4, тел., с/у совм., балкон, угловая
1-комн.хр.	189 кв-л	30,6/17,7	150	4/5, с/у совм., балкон, м. дверь
1-комн.хр.	189 кв-л	30,8/17,8	145	1/5, с/у совм., 2-я дверь
1-комн.ул.	6а мрн	31,1/16,8	160 т/у	5/5, тел., с/у разд., балкон, м. дверь
1-комн.ул.	6а мрн	32,8/16,7	155 т/у	5/5, с/у разд., м. дверь
1-комн.эксп.	6а мрн	34,8/16,8	160	4/5, тел., с/у разд., балкон, решетки, м. дверь
1-комн.эксп.	6а мрн	33,5/16,3	150	1/5, с/у разд., решетки, м. дверь
1-комн.ул.	6 мрн	32,9/16,7	170	5/5, с/у разд., балкон
1-комн.ул.	7 мрн	37,8/18,0	160	8/9, тел., с/у совм., балкон, м. дверь
1-комн.ул.	7 мрн	33,7/16,3	170	5/5, тел., с/у разд., балкон, решетки
1-комн.ул.	7 мрн	33,0/16,8	160	5/5, тел., с/у разд., балкон
1-комн.ул.	9 мрн	33,6/17,1	170	5/5, тел., с/у разд., балкон
1-комн.ул.	10 мрн	34,1/17,7	180 т/у	5/5, с/у совм., балкон 6 м, кирп. дом
1-комн.ул.	10 мрн	33,1/16,6	155	1/5, тел., с/у разд., м.дверь, решетки
1-комн.эксп.	11 мрн	-/13,9	140	8/9, с/у совм., балкон, м. дверь
1-комн.ул.	12а мрн	37,5/18,1	170 т/у	8/9, с/у совм., лоджия, 2-я дверь
1-комн.ул.	13 мрн	34,1/18,6	170	4/5, тел., с/у совм., лоджия 7м
1-комн.ул.	15 мрн	39,5/17,2	150	1/5, с/у разд., м. дверь, решетки, на 2 стороны
1-комн.ул.	15 мрн	35,5/18,1	180	3/5, тел., с/у совм., балкон 6м, м. дверь
1-комн.ул.	15 мрн	35,0/19,0	180	3/5, с/у совм., балкон, м. дверь
1-комн.ул.	15 мрн	32,7/16,7	180	3/5, с/у разд., балкон, м. дверь, решетки
1-комн.ул.	17 мрн	33,0/16,6	170	2/5, с/у разд., балкон, м.дверь
1-комн.ул.	17 мрн	33,4/16,9	170	2/5, с/у разд., балкон, м. дверь
1-комн.ул.	17 мрн	32,9/16,7	155	1/5, тел., с/у разд., балкон, 2-я дверь, решетки
1-комн.ул.	17 мрн	33,0/16,8	180	4/5, с/у разд., балкон
1-комн.ул.	17а мрн	32,7/16,5	160	2/5, тел., с/у разд., м. дверь
1-комн.ул.	17 мрн	32,7/16,5	160	5/5, с/у разд., м. дверь
1-комн.ул.	17 мрн	34,9/18,0	185	2/5, тел., с/у совм., балкон, м. дверь
1-комн.ул.	17 мрн	34,7/18,0	140 т/у	1/5, с/у совм., решетки
1-комн.эксп.	17 мрн	33,9/17,6	165	2/5, с/у совм.
1-комн.ул.	18 мрн	31,1/12,7	140	6/9, с/у совм., лоджия, м. дверь
1-комн.ул.	18 мрн	34,4/17,9	160	4/5, с/у совм., м. дверь, угловая
1-комн.ул.	18 мрн	33,7/13,2	170	6/9, с/у совм., лоджия
1-комн.ул.	18 мрн	-/16,9	170	2/5, тел., с/у разд., балкон
1-комн.ул.	18 мрн	35,0/17,0	150	1/5, тел., с/у разд., решетки, м. дверь, на 2 стороны
1-комн.ул.	18 мрн	34,5/17,6	160	2/5, тел., с/у совм., без балкона
1-комн.ул.	19 мрн	33,0/16,4	180	2/5, с/у разд, балкон, м. дверь
1-комн.ул.	19 мрн	33,8/16,7	180	5/5, с/у разд., балкон, м. дверь
1-комн.ул.	22 мрн	32,8/16,7	180	1/5, тел., с/у разд., лоджия, м. дверь, решетки
1-комн.ул.	22 мрн	33,4/17,0	190	5/5, с/у разд., м.дверь, балкон
1-комн.ул.	22 мрн	33,1/16,7	180	2/5, тел., с/у разд., м.дверь, балкон
1-комн.ул.	22 мрн	33,3/17,0	195	5/5, тел., с/у разд., балкон, 2-я дверь
1-комн.ул.	22 мрн	33,0/17,0	200	5/5, тел., с/у разд., балкон, м. дверь
1-комн.ул.	29 мрн	34,7/18,3	160	1/5, с/у совм., балкон, м.дверь, решетки
1-комн.ул.	29 мрн	-/15,9	175 т/у	5/5, с/у совм., балкон 6м, м. дверь
1-комн.ул.	29 мрн	34,3/16,0	170	5/5, тел., с/у совм., м.дверь, лоджия 6м
1-комн.ул.	32 мрн	34,2/16,7	190	5/5, с/у разд., балкон
1-комн.ул.	33 мрн	33,4/16,9	200 т/у	5/5, с/у разд., балкон, м. дверь, решетки
1-комн.ул.	33 мрн	32,8/16,7	200	4/5, тел., с/у разд., балкон, м.дверь, решетки
1-комн.ул.	33 мрн	33,1/16,7	170	1/5, с/у разд., балкон, м. дверь, решетки
1-комн.ул.	33 мрн	33,0/16,8	200	2/5, с/у разд., балкон, м. дверь, решетки
1-комн.кр.	81 кв-л	36,5/18,9	230	2/4, тел., с/у совм., м. дверь
1-комн.ул.	84 кв-л	33,1/17,0	155	1/5, тел., с/у разд., м. дверь, решетки
1-комн.эксп.	85 кв-л	33,6/16,3	180 т/у	2/5, тел., с/у разд., балкон, м.дверь, решетки
1-комн.ул.	85 кв-л	34,9/18,0	160	1/9, с/у разд., балкон, решетки
1-комн.кр.	89 кв-л	36,0/18,8	190	2/4, с/у разд.,м.дверь, решетки
1-комн.ул.	95 кв-л	32,0/16,8	150 т/у	1/5, тел., с/у разд., балкон, 2-я дверь
1-комн.ул.	206 кв-л	32,6/16,8	250	2/5, тел., с/у разд., балкон, м. дверь
1-комн.ул.	212 кв-л	35,2/16,9	170	1/5, тел., с/у разд., м.дверь, решетки
1-комн.эксп.	212 кв-л	34,2/16,6	160	1/5, тел., с/у совм., м.дверь
1-комн.ул.	212 кв-л	32,8/16,7	195	5/5, тел., с/у разд., балкон, м. дверь
1-комн.ул.	219 кв-л	33,8/17,7	210	3/5, тел., с/у разд., балкон, м. дверь на этаже
1-комн.ул.	277 кв-л	33,0/17,0	170	5/5, тел., с/у разд., балкон, м. дверь
1-комн.кр.	Б кв-л	-/19,6	185 т/у	1/4, с/у разд.
1-комн.ул.	17 мрн	34,0/17,5	165	4/5, тел., с/у совм., м.дверь

ДЛЯ ЦЕНТРАЛЬНОЙ ЧАСТИ ГОРОДА:
89 кв-л, д.2 (ост. авт. "89 кв-л").
☎ 53-31-53, 53-31-41. Обмен, аренда ☎ 53-31-70.

ДЛЯ МИКРОРАЙОНОВ И "КВАРТАЛА":
18 мрн-4-офис 254/255.
☎ 55-34-44, 55-36-90 5091

ГОСУДАРСТВЕННАЯ СЛУЖБА ЗАНЯТОСТИ

Ангарский городской центр занятости населения

Срочно требуются:

аккумуляторщик	25-55	3000-3500
бригадир по приготовлению белковых кормов	30-50	4500
водитель автобуса	22-65	1200
врач (любого профиля)	22-45	2000
начальник котельной	21-60	3700
медицинская сестра	19-50	1000-1500
слесарь по ремонту газового оборудования	23-60	4000
штукатур-маляр	23-55	1980
электрогазосварщик	22-40	3000-4000
электромонтер	23-55	3000-4000
навальщик-свальщик лесоматериалов	23-40	1700-2500
начальник цеха	25-50	3500

Обращаться в Ангарский городской центр занятости населения по адресу: ул. Ворошилова, 65, информационный зал. http://webcenter.ru/~angozn 5269

Центр обучения службы занятости

проводит дополнительный набор по направлениям:

- бухгалтер со знанием персонального компьютера и программы 1С-Предприятие 7.7 (редакция 3.0 релиз 7.70.308 с новым планом счетов),
- пользователь ПК,
- секретарь со знанием ПК,
- продавец,
- парикмахер.

Тел.: 555-000, 515-333.

Приглашаем к сотрудничеству преподавателей. 4935

Окна из пластика и алюминия
Двери из отборной древесины, пластика и алюминия.
Балконное остекление

ЛЮБОЙ КАТЕГОРИИ СЛОЖНОСТИ

ООО "Нитрон плюс"
г.Ангарск, 219кв-л (МЖК)
тел. 54-55-88, 54-04-95
с 9 до 18
в субботу с 9 до 13 4729

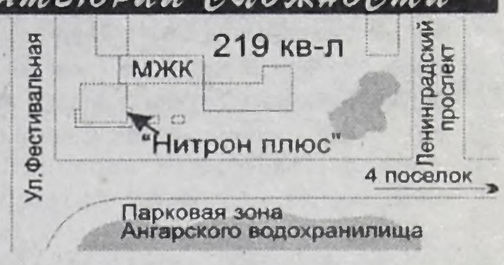

Требуются столяры-станочники (стаж), оплата высокая.
Тел. 56-16-35. 5182

ИТ-БАНК

Приглашаем всех желающих отправить денежный перевод в любую точку планеты.

По системе MONEY GRAM мы сделаем это за 20 минут.

У нас вы можете и получить денежный перевод, отправленный вам по этой системе. 5119

НАШ АДРЕС: г. Ангарск, 29 мрн, д. 15а, тел. 56-40-02. 5119

Ангарскому таможенному посту требуется сотрудник, имеющий навыки ремонта компьютерной техники и установки системного ПО.
Тел. **6-63-32.** 4909

Фирма "Автомобили"

Официальный дилер "АвтоВАЗа"

17/17А мрн. Магазин работает без выходных и перерыва на обед.

Тел.: 4-38-90, 54-05-95. Цены на 10.09.2001 г.

ВАЗ-21065	ярко-белый	120 000 руб.
ВАЗ-21070	белый	72 625 руб.
ВАЗ-21099	папирус	157 000 руб.
Москвич ИЖ-2126-030	океан, мурена, гранат, балтика	106 000 руб.
Москвич ИЖ-2717-220	мурена	104 000 руб.
Москвич ИЖ-2717-230	мурена, баклажан, океан гранат, балтика	106 000 руб.
Москвич 2141	сафари, белый, синий	89 000 руб.
ГАЗ-3110	белый	157 550 руб.
Автоприцеп	синий	11 500 руб.
Мини-яхта	бело-голубой	8-12 т.руб., 20 т.руб.
Кузов ВАЗ-2106	балтика	50 500 руб.
Кузов ВАЗ-21213	ярко-белый	51 500 руб.

Изготовим и установим
двери, мет. решетки на окна, балконы и лоджии
Одиноким пенсионерам и инвалидам скидка. Возможна рассрочка.
Купим металлический лист 2-3 мм, уголок 25-50, краску НЦ
Требуется сварщик
☎54-58-94. 4673

Муниципальное предприятие "Ангарское экономико-правовое агентство" помощь опытных юристов

Регистрация ООО, ЗАО "под ключ"	2500руб.
Изменения в учредительных документах	от 1500 руб.
Ликвидация предприятий	от 10000руб.
Оформление недвижимости, земли	от 2000 руб.
Арбитраж, налоговые споры	2-5%
Консультации по налогообложению	от 500 руб.

г. Ангарск, 88 квартал, дом 26 (бывшее здание БТИ), тел. 53-55-75.
Свидетельство № 5353 от 16.07. 2001г. АМО 4878

Организация изготовит металлические двери, решетки, гаражные ворота.
КУПИМ МЕТАЛЛ, ЭЛЕКТРОДЫ, КРАСКУ
Тел.: 53-27-79, 53-06-54. 5137

"БАФОРС"

АККУМУЛЯТОРЫ

6СТ-55ЭМ	605 руб.
6СТ-60ЭМ	635 руб.
6СТ-75ЭМ	745 руб.
6СТ-90ЭМ	865 руб.
6СТ-132ЭМ	1250 руб.
6СТ-182ЭМ	1865 руб.
6СТ-190ТМ	1995 руб.
6МТС-9(мото)	205 руб.

Гарантия на все типы аккумуляторных батарей 12 месяцев

г.Ангарск, ул.ЖАДНОВА,3, тел.: 53-59-02, 53-74-20. 3625

Консультационная фирма "Школа предпринимателей"
Лицензия А 936447

- Снижение налогов
- Оптимизация налоговых последствий сделок.
- Реструктуризация предприятий, активов.
- **ВЫВОД ПРЕДПРИЯТИЙ ИЗ КРИЗИСА.**
- Бизнес-планирование.

Адрес: ул.Героев Краснодона,15. Тел. 52-32-82. E-mail:angarsk_btc@mail.com 515

ИЗГОТОВИМ И УСТАНОВИМ
МЕТАЛЛИЧЕСКИЕ ДВЕРИ, РЕШЕТКИ
ВЫБОР ЗАМКОВ
Возможен кредит
☎ диспетчера 3-63-86

Консультационная фирма "Школа предпринимателей"
Лицензия А 936447

Предлагает курс (2 месяца)

Бухгалтер коммерческого предприятия со знанием персонального компьютера

- Пользователь ПК и Internet.
- Применение пакета программ **"1С предприятие 7.7"** (Зарплата и кадры. Торговля и склад. 1С Бухгалтерия).

Наш адрес: ул.Героев Краснодона, 15 (47 квартал). Тел. 52-65-12. 118

Преподаватели имеют аттестаты Министерства финансов РФ, Института профессиональных бухгалтеров, сертификат "Microsoft".

Изготовим и установим мет. двери с надежными замками, решетки, ворота.
☎ диспетчера **56-08-87.** 4884

в кредит
МЕТАЛЛИЧЕСКИЕ ДВЕРИ, РЕШЕТКИ, ТЕПЛИЦЫ
☎ 57-81-67.

РЕМОНТ ХОЛОДИЛЬНИКОВ
Сертификат соответствия № 0230246
☎ **дисп. 6-04-55, 63-222.**
☎ **маст. 98-88-58.**
РЕМОНТ ХОЛОДИЛЬНИКОВ "СТИНОЛ"
МОТОР-КОМПРЕССОРА "АТЛАНТ"

Предприятие "АЛЬТЕРНАТИВА"

ИЗГОТОВИТ И УСТАНОВИТ металлические двери, решетки, гаражные ворота.

- *Выполнит электромонтажные работы любой сложности.*
- *Ремонтно-строительные работы.*
- *Штукатурные работы.*
- *Сантехнические работы по подготовке к отопительному сезону*

Электроотопление промышленных зданий, офисов, коттеджей. Консультации, монтаж

Тел.: 95-53-90, 57-54-86, 57-63-08. 4794

Срочный ремонт отечественных, импортных бытовых и промышленных ХОЛОДИЛЬНИКОВ
РЕМОНТ НА ДОМУ. ГАРАНТИЯ.
☎ 55-64-04, 9-14-45.
Сертификат № 00077038. 4684

БЕНЗОПИЛЫ "Урал 2Т-электрон", "Дружба-4М-электрон", "Тайга-245", "PARTNER-351", "POULAN-2250":
погружные, центробежные, бензиномоторные.
НАСОСЫ
Станки деревообрабатывающие, электробензоинструмент в полном ассортименте.
ВЕЛОСИПЕДЫ - с сезонной скидкой до 20 %.
Ангарск, ТД "Север", 2 этаж, отдел "Электробензоинструменты". 5008

"САКУРА"

НЕДВИЖИМОСТЬ

ТИП	РАЙОН	ЭТАЖ	ПЛОЩАДЬ общ.	ПЛОЩАДЬ жил.	ПЛОЩАДЬ кух.	БАЛ. ТЕЛ.	С/УЗЕЛ	ЦЕНА Т.РУБ.
1-комн.	6а мрн	1/5	32.7	16.4	8.2		разд.	155.0
1-комн.	6а мрн	1/4	36.0	17.6	8.4		разд.	150.0
1-комн.	8 мрн	4/5	33.0	17.0	8.6	Б	разд.	190.0
1-комн.	12а мрн	3/5	32.6	16.8	8.3	Б	разд.	180.0
1-комн.	179 кв-л	1/5	30.3	17.5	6.0		совм.	150.0
2-комн.	12 мрн	4/5	42.0	26.5	6.0	Б	совм.	200.0
2-комн.	15 мрн	1/5	45.2	28.2	6.5		совм.	180.0
2-комн.	17 мрн	1/5	50.5	31.0	9.0	Т	разд.	230.0
2-комн.	80 кв-л	2/4	45.0	25.2	8.5	Т	совм.	260.0
3-комн.	95 кв-л	5/5	58.0	42.0	6.0	Б	совм.	250.0
3-комн.	177 кв-л	3/5	перепланировка			Б	совм.	350.0
3-комн.	278 кв-л	1/5	67.2	39.4	12.0		разд.	280.0
3-комн.	33 мрн	3/5	100.0	58.9	17.0	2Б/Т	совм.	34т у.е.

ОБМЕН, КУПЛЯ, ПРОДАЖА
САКУРА
☎ **54-33-32**
www . sakura. da. ru 3630

МЕТАЛЛОПРОКАТ

арматура 10	7030 руб./т
арматура 16	6630 руб./т
арматура 20	6580 руб./т
лист оцинк.	261 руб./лист
лист 2,0	8450 руб./т
лист 2,5	8450 руб./т
лист 3	8450 руб./т
швеллер 12	6700 руб./т
швеллер 14	6700 руб./т
швеллер 16	6920 руб./т
уголок 32	6810 руб./т
уголок 40	6690 руб./т
уголок 50	6630 руб./т
уголок 63	6570 руб./т
уголок 75	6520 руб./т
уголок 100	6520 руб./т
проволока т/о 6мм	8020 руб./т

Тел.: **57-30-48**, Виктор Анатольевич, **57-35-31**, Галина Валентиновна (склад на территории Ангарского завода монтажных заготовок), в г.Иркутске **386-999.** 4714

ПРОИЗВОДСТВЕННЫЙ КООПЕРАТИВ **"ПРОГРЕСС"**
изготавливает и реализует:
по низким ценам **памятники, цветники, столбики, надгробные и облицовочные плиты из мрамора и бетона.**
Производим благоустройство могильных площадок.
Ветеранам ВОВ памятники стоимостью до 6 тыс. руб. БЕСПЛАТНО
Адрес предприятия: г. Ангарск, ул. Файзулина, 10, 106 квартал, во дворе магазина "Карлен",
☎ **52-20-35** 4821

Коллектив и администрация ЗАО "Торговый дом "Ангарск-Нефто" глубоко скорбят по поводу преждевременной смерти
ПАРИКОЖА Веры Михайловны
и выражают глубокое соболезнование родным и близким в связи с тяжелой утратой. 5289

Служба ритуальных услуг
"Обряд"

Никого из нас не минует сия горькая чаша - провожать в последний путь близких нам людей...

Мы рядом, чтобы помочь вам в эти тяжелые дни правильно, несуетно провести обряд захоронения.

- оформим документы;
- предложим атрибуты по ценам изготовителей;
- проведем погребение с учетом традиций;
- возможен вызов агента на дом;
- пенсионерам - скидка.

БЕСПЛАТНО памятники и их установка участникам ВОВ.

Адрес: ул. Файзулина, 22 (81 кв-л, д/у 40), с 8 до 17 час.
Суббота, воскресенье с 9 до 13 час.
☎ **52-31-22**
круглосуточно.

ПОЗДРАВЛЯЕМ!

Поздравляем с юбилеем начальника 25 отделения связи г. Ангарска

БОБАНИНУ Валентину Семеновну!

Более 30 лет работает в органах связи Валентина Семеновна. Свой рабочий путь она начинала учеником оператора в Павловском РУПС Нижегородской области. Работала оператором, заместителем начальника, а с 1985 года возглавляет 25 отделение связи.

За добросовестный труд В.С.Бобанина награждалась многими почетными грамотами, является ветераном узла связи.

Это требовательный к себе и подчиненным руководитель, пользуется заслуженным уважением у коллег.



Уважаемая Валентина Семеновна! Поздравляем вас с юбилеем. Желаем здоровья, успехов в трудовой деятельности, отличного настроения.

Коллектив Ангарского ГУПС.

10% скидка!



ПОСТЕЛЬНОЕ БЕЛЬЕ, ПОДУШКИ, ОДЕЯЛА

по новейшим технологиям.

до 15 октября!

Адрес: ТД "Баргузин", 3 этаж П №81, ост. трамвая № 5,6 "Социалистическая"

Предъявите купон - получите скидку!

ОрвикС СИСТЕМЫ ИЗ АЛЮМИНИЯ

- *Раздвижные лоджии, балк
- *Двери алюм., стальные.
- *Двери "гармошка".
- *Офисные перегородки.
- *Пластиковые окна.

Г. АНГАРСК, 215 КВ-Л.
ТЕЛ.: 54-79-40, 54-43-48.

Школа для родителей "Совершенство".

*Хотите ли **вы**, чтобы ваш ребенок был счастливым?*
***Хотите** ли вы иметь дружную семью?*
*Хотите ли вы **узнать**, как этого достичь, обратившись к специалистам?*

Вы это узнаете, посещая занятия "Школы для родителей" по темам:

- жизнь до рождения и первый год жизни (для будущих родителей),
- ранний возраст от года до трех,
- дошкольный возраст от трех до семи лет.

На наших занятиях вы встретитесь с лучшими специалистами города: психологами, медиками, педагогами, дефектологами, диетологами и др. Вы найдете ответы на все волнующие вас вопросы и самостоятельно сможете применить полученные знания, научитесь лучше понимать своего ребенка, а значит, построите более гармоничные отношения в семье.

Приходите к нам на месячные курсы, и мы вместе найдем ответы на интересующие вас вопросы!

Наш адрес: Ангарск, Ленинградский проспект, дом 6 (Учебный центр АНХК), корпус "А", каб. 211. Запись по тел. 6-15-31. Лиц. № 934626.

ПАРКЕТ ТОЛЬКО 2 НЕДЕЛИ СЕЗОННАЯ СКИДКА ОТ 5% ДО 20%

дубовый, буковый

ДВП
шифер
плинтус
линолеум
стеновые панели

Маг. "Стройматериалы" ул. Иркутская, 53 (район "Военторга"), тел.: 51-27-17, 215 кв-л. рынок "Городок" пав. № 6

ИНСТИТУТ ЭКОНОМИКИ ИрГТУ

Иркутский Государственный Технический Университет

Институт экономики

Институт экономики является структурным подразделением Иркутского государственного технического университета, реализующим образовательные программы Университета по следующим специальностям:

- ЮРИСПРУДЕНЦИЯ
- ФИНАНСЫ и КРЕДИТ
- БУХГАЛТЕРСКИЙ УЧЕТ, АНАЛИЗ И АУДИТ
- ЭКОНОМИКА И УПРАВЛЕНИЕ НА ПРЕДПРИЯТИИ

Обучение ведется по дневной и заочно-ускоренной форме. Имеются льготы по оплате. Имеется военная кафедра. Юноши на период обучения имеют отсрочку от службы в армии.

Диплом государственного образца. Аспирантура.

г. Ангарск, Ленинградский пр. 6, (Учебный центр ОАО АНХК), корпус Б, каб. 313. Тел: 6–39–20.

ВНИМАНИЕ, КОНКУРС! С 17 сентября по 17 октября проводится конкурс среди населения "ОТПРАВЛЕННОЕ ПИСЬМО".

В конкурсе могут принять участие отправители простых и заказных писем, открыток и почтовых карточек (только личная переписка).



Условия: для учета вам необходимо отправить ваше письмо через любое отделение связи, в котором работник связи зарегистрирует дату и количество ваших отправлений.

Победителями становятся участники конкурса, отправившие наибольшее количество писем.

Приглашаем принять участие в конкурсе, напишите, поздравьте своих родных и получите ценный приз:

1 место - подписное издание на ваш выбор на сумму 500 руб.,
2 место - подписное издание на ваш выбор на сумму 300 руб.,
3 место - подписное издание на ваш выбор на сумму 200 руб.

Ангарский городской узел почтовой связи.

Услуги, оказываемые Ангарским филиалом торгово-промышленной палаты Восточной Сибири:

- Экспертиза количества и качества продовольственных и непродовольственных товаров, включая автодетали, запасные части и оборудование.
- Экспертиза леса-пиловочника, пиломатериалов по количеству и качеству.
- Экспертиза комплектности оборудования.
- Оценка автотранспорта.
- Экспертиза оценки личного имущества граждан по судебным искам.
- Сертификация услуг розничной торговли.
- Услуги таможенного брокера.
- Экспертная идентификация товаров.
- Справочная информация по внешнеторговым ценам.
- Консультирование и экспертиза контрактов.
- Разработка договоров, внешнеторговых контрактов, соглашений, протоколов и т.д.
- Переводческие услуги и заверение переводов внешнеторговых документов, включая перевод и заверение личных документов граждан.
- Поиск зарубежных и отечественных партнеров для предпринимателей.
- Проведение работ по сертификации продуктов питания и продовольственного сырья.

Адрес: г.Ангарск, 11 мрн, д. 7/7а. Тел. 6-59-87.

Аттестат аккредитации № РОСС RU.0001.12У187.

Элитный бизнес

для ЧП и бывших руководителей.
Тел. 53-71-02
до 13 часов.

Св-во ЧП серия 512 №170 от 10.06.94г. г. Пермь

Юридическая служба РИПЛИ-КОНСАЛТИНГ

Регистрация ООО, ЗАО (мэрия+налоговая+фонды+печать)	от 3000
Ликвидация и реорганизация предприятий	от 2000
Получение лицензий и сертификатов	от 3000
Представительство в арбитражн. суде, взыскание задолженности	договор

ул. Ворошилова, 37 А. Тел. 534-856.
Св-во № 694 от 04.07.97г. Выд. АМО.

Покупаем акции ОАО АНХК

Чем больше объем, тем больше цена.

☎ **596-132** с 10⁰⁰

К/т "Пионер"(кв-л 73) с 16⁰⁰ до 18⁰⁰

Квалификационный аттестат АА№017847 выдан 18.10.2000г. Федеральной комиссией по рынку ценных бумаг.

Тел.в Ангарске

Доставка бесплатно!

МУКА САХАР МУКА-САХАР

52-83-13

Цены низкие

ЗАО «АнгарскАгроСнаб»

Гор-Агро
Мука в/с-Алтай.
Сахар- Россия.
Приемлемые цены.
Тел. 54-58-94, 6-98-50.
Доставка в течение 30 мин.

МУКА Доставка
51-23-27 **Окорочка**
6-42-31 **САХАР**

МУКА (Рубцовск)
САХАР (Россия)
РИС ГРЕЧКА 25 КГ
Тел. 51-69-19.
Доставка

МУКА Доставка на дом
Окорочка
САХАР
Тел.: 53-28-08, 6-25-07.

Доставка
МУКА (Рубцовск)
САХАР (Россия)
РИС, ГРЕЧКА 25 кг.
Тел. 52-47-93

МУКА в/с (Алтай)
САХАР (Россия)
ОКОРОЧКА
Доставка
Тел. **53-04-51**

Доставка
МУКА (Рубцовск)
САХАР (Россия)
РИС, ГРЕЧКА 25 кг.
Тел. 55-67-74.

САХАР, МУКА (25/50 кг)
РИС, ОКОРОЧКА
Тел.: 6-70-31, 6-65-81.

МУКА в/с (Алтай)
САХАР (Россия)
ОКОРОЧКА
Доставка **3-47-46**

МУКА в/с (Алтай)
САХАР (Россия)
ОКОРОЧКА
Доставка **3-60-10**

Мука Сахар
Доставка бесплатно.
Цены низкие.
☎ **56-14-58**

МУКА (Рубцовск)
САХАР (Россия)
ГРЕЧКА, РИС - 25КГ
Тел. 6-38-04.

ПРОДАМ
Зерно, дробленку, комбикорм, картофель.
Тел. 9-10-35.

СВ видео

Магазин «Подарки» (Дворец бракосочетания), тел. 53-04-82 (аудио, бытовая техника, телефоны).

ТД «Сибирские узоры» К.Маркса,40, тел.: 52-24-13, 52-85-61 (домашние кинотеатры, DVD-видео).

ТЕЛЕВИЗОРЫ	В продаже диагонали от 14 до 29, от недорогих "POLAR" до дорогих "SONY", "WEGA", "DRC-MF", "KV-29 FQ75".	От 4500 руб.
ДОМАШНИЕ КИНОТЕАТРЫ	DVD, ресиверы, акустические системы, сабвуферы, кинотеатры "в одной коробке", соединительные провода, **инсталляция под "ключ".**	От 10500 руб.
HI-FI	CD-проигрыватели, усилители, акустические системы "ARCAM", "DENON", "SONY", "NAKAMICHI", "MONITOR AUDIO".	От 8000 руб.
МУЗЫКАЛЬНЫЕ ЦЕНТРЫ	В продаже новые линейки "AIWA","PHILIPS", "SAMSUNG", "LG KARAOKE", "TECHICS", "YAMAHA", "KENWOOD", "JVS".	От 3600 руб.
МАГНИТОЛЫ	"JVS","PANASONIC", "SHARP", "AIWA". Музыка, которую можно взять с собой.	От 900 руб.
ВИДЕОМАГНИТОФОНЫ	2-4-6-головочные, линейка "PHILIPS", "TOSHIBA".	От 3900 руб.
ВИДЕОПЛЕЙЕРЫ	Недорогая линейка плейеров "SAMSUNG", "LG", "FUNAI".	От 2600 руб.
ТЕЛЕФОНЫ	В продаже линейка "PANASONIC", "SIEMENS", "ALKOM", "GE", новые модели, сертификация.	От 380 руб.
БЫТОВАЯ ТЕХНИКА	чайники, пылесосы, кух. комбайны, фены "PHILIPS", "MOULINEX", "TEFAL", "ROWENTA", "LG", "SAMSUNG".	От 300 руб.

Всегда предоставим скидки при полной оплате.
При последующих покупках дополнительные скидки к существующим.
Беспроцентный кредит до 4 месяцев.
Первый взнос меньше половины стоимости товара.
Безналичный расчет, доставка, консультации, сервисное обслуживание.

СУПЕР-КРОССВОРД

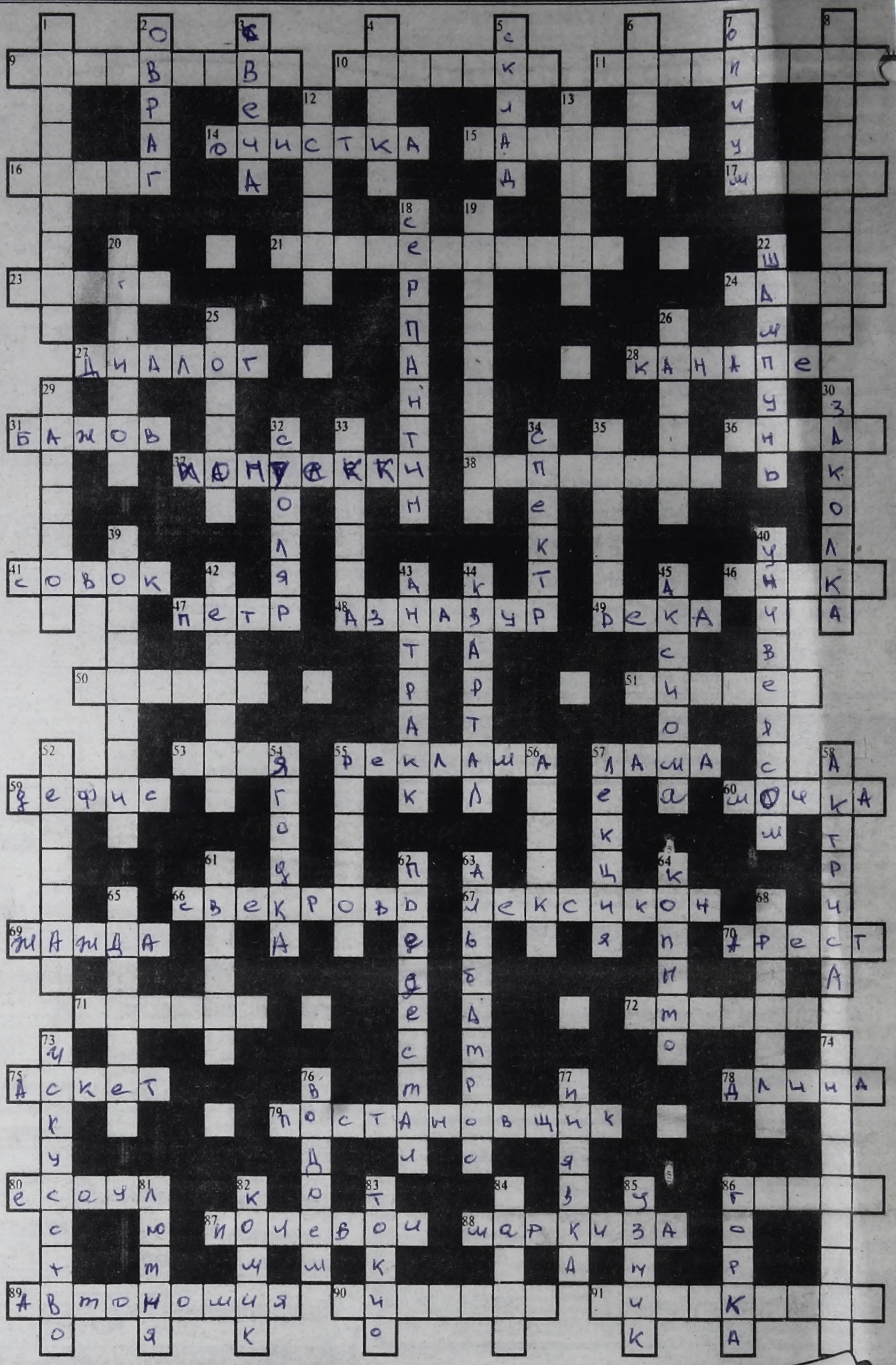

По горизонтали: 9. Шалость, забава. 10.В деревообработке тонкая доска или фанерка, вставленная в рамку. 11.В математике прямая линия, к которой приближается бесконечная ветвь кривой графика, но никогда не совпадает. 14.Процесс, обратный загрязнению. 15.Город на западе Канады. 16.Австрийский писатель, автор сборника новелл "Смятение чувств". 17.Молочный продукт. 21.Немецкий рыцарский поэт-певец, воспевающий любовь к даме, служение Богу, сюзерену. 23.Снежная метель. 24.Город в Ивано-Франковской области на реке Днестр. 27.Непринужденный разговор. 28.Предмет мебели, небольшой нераскладывающийся диванчик. 31.Русский писатель, автор сборника сказок "Малахитовая шкатулка". 36.Немецкий алкогольный напиток. 37.Один из воинствующих родов в трагедии У.Шекспира "Ромео и Джульетта". 38.Судно с двигателем внутреннего сгорания. 41.Предмет в форме лопатки с загнутыми кверху боковыми краями. 46.Небольшой сосуд для питья вина. 47.Первый российский император. 48.Французский шансонье. 49. Большой водный поток, движущийся по руслу. 50.Советский архитектор, автор проекта Центрального театра Советской Армии в Москве. 51.Металлические посеребренные или позолоченные нити, идущие на изготовление галунов, парчовых тканей. 53.Спортивный снаряд. 55.Широкое распространение информации о достоинствах товара с целью привлечения покупателей. 57.Тибетский монах. 59. Знак переноса слов. 60.Часть уха. 66.Мать мужа по отношению к жене сына. 67.Запас слов. 69. Потребность организма в воде. 70.Заключение под стражу. 71.Оказание помощи, содействие. 72.Часть стихотворения, объединенная ритмом и рифмой. 75.Человек, ведущий строгий образ жизни с отказом от всех удовольствий. 78.Высота, ширина, ... 79. Специалист, который руководит созданием спектакля. 80.Офицерский казачий чин. 86.Город в Польше. 87.Русский советский писатель, автор "Повести о настоящем человеке". 88."Ажелика - ... ангелов". 89. Право самостоятельного ведения государственного управления, предоставляемое какой-либо части государства. 90.Город в Мурманской области. 91.График одной из тригонометрических функций.

По вертикали: 1.Оклад, зарплата. 2.Длинная глубокая, с крутыми склонами впадина в земле. 3.Простейший осветительный прибор. 4.Быстроходная узкая гребная шлюпка с острым носом. 5.Помещение для хранения чего-либо. 6.Садовое декоративное растение семейства сложноцветных с крупными яркими цветками. 7.Высушенный млечный сок ядовитого мака. 8.Нагревание воздуха в помещении. 12.Русский советский поэт, автор сборника стихов "Русский часослов". 13.Государство в Северной Африке. 18.Длинные цветные бумажные ленточки, непременный атрибут бала-маскарада. 19. Штат на севере США. 20.Химический элемент, входящий в состав всех органических соединений. 22.Средство для мытья волос. 25.Прежнее название города Мариуполь. 26.Избирательный округ во Франции. 29. Областной центр на реке Волге. 30.Металлическая скобочка, предназначенная для закрепления волос в прическу. 32.Рабочий-специалист по обработке дерева и изготовлению из него изделий. 33.Кожное нервно-аллергическое заболевание, сопровождающееся зудом и сыпью. 34.Совокупность цветовых полос, образующихся при прохождении светового луча сквозь призму. 35.Врач, лекарь. 39. Совокупность особей одного вида, длительно занимающих определенное пространство. 40.Продуктовый магазин. 42.Род многолетних трав семейства сложноцветных, применяемых как отхаркивающее. 43.Перерыв между двумя действиями одного спектакля. 44.Четверть года. 45.Положение, не требующее доказательства. 52.Крупная водоплавающая птица с длинным клювом и мешком под ним. 54.Сорок пять - баба ... опять. 55.Город в Ярославской области на берегу озера Неро. 56.Курортный город в Крымской области. 57.Форма занятий в вузе. 58.Исполнительница ролей в театральном представлении. 61.Певчая птичка из отряда воробьиных. 62.Постамент, подножие статуи. 63.Большая океаническая птица отряда буревестников. 64.У некоторых млекопитающих роговое образование на концах пальцев. 65.Древнегреческая эпическая поэма, приписываемая Гомеру. 68.То же, что графит. 73.Творческое отображение действительности в художественных образах. 74.В греческой мифологии дочь царя Эфиопии, спасенная Персеем от морского чудовища. 76.Место скопления или хранения воды. 77.Пресноводный кольчатый червь-кровосос. 81.Струнный щипковый музыкальный инструмент древневосточного происхождения. 82.Артист эстрады, цирка. 83.Столица Японии. 84.Физическая величина, характеризующая инерцию тела по отношению к приложенной к нему силе. 85.Заключенный, арестант. 86.Место, где можно переместиться сверху вниз.

ОТВЕТЫ НА СУПЕРКРОССВОРД В № 99.

По горизонтали: 1.Магомаев. 4.Дергачев. 7.Табак. 9.Насекомое. 11.Симметрия. 14.Земляника. 15.Турка. 16.Причастие. 17.Гравировщик. 19.Кентавр. 21.Молдова. 23.Кировск. 25.Теннеси. 27.Ряд. 29.Храповик. 31.Атос. 33.Леон. 35.Первенство. 36.Иммиграция. 37.Арифметика. 40.Антисептик. 43.Киев. 44.Анды. 45.Чурикова. 47.Яма. 48.Краснуха. 51.Козырек. 53.Цейтнот. 55.Арташес. 57.Твардовский. 58.Архипелаг. 61.Табор. 63.Аспергилл. 65.Канарские. 66.Натюрморт. 67.Греки. 68.Апостроф. 69.Кладовка.

По вертикали: 1.Мимикрия. 2.Матрешка. 3.Вертолет. 4.Двуколка. 5.Гороскоп. 6.Вендетта. 8.Бутерброд. 9.Наездник. 10.Медиатор. 12.Малинник. 13.Ясменник. 17.Глобус. 18.Калита. 20.Тент. 21.Мелинит. 22.Анахайм. 24.Орск. 26.Негр. 27.Реновация. 28.Доминанта. 30.Вейц. 31.Армяк. 32.Сплав. 33.Лямка. 34.Невры. 38.Икар. 39.Испанец. 41.Танкист. 42.Табу. 45.Часы. 46.Оборот. 49.Афелий. 50.Алла. 51.Кровавик. 52.Кадиллак. 54.Троеборье. 55.Аванпост. 56.Симулянт. 59.Покрышка. 60.Гомеопат. 61.Телеграф. 62.Родничок. 63.Авангард. 64.Разрядка.

Анекдот слышал?



У нового русского спрашивают:
- Вот у вас и все руки в перстнях, и три машины,и пятиэтажный дом, и унитаз золотой, а вместо туалетной бумаги - газета. Почему?
- Дык, эта... Ностальгия...

***

Новый русский звонит в компанию сотовой связи и орет:
- У меня вчера мобила целый день не работала?
А оператор и отвечает :
- Вы,наверное,не были в зоне.
- Ты что,дура, это я не был в зоне?



РЕДАКТОР О.Н. Тюменев.

Адрес редакции: 665830, г.Ангарск, ул.Ленина, 43. www.vrem2001.narod.ru e-mail:vrem@irmail.ru

Время
АНГАРСКАЯ ГОРОДСКАЯ ГАЗЕТА

Редактор: 52-24-85. Зам.редактора: 52-23-17. Ответственный секретарь: 52-32-17. "Горячий телефон": 52-26-58. Репортерская группа: 52-25-46. Журналисты: 52-36-04, 52-37-90. Отдел рекламы: 52-21-37. Отдел подписки и доставки: 52-29-55.

● Все справки по содержанию объявлений - у рекламодателя. ● Мнение авторов публикаций не обязательно отражает точку зрения редакции. ● Редакция работает с письмами по закону о средствах массовой информации - рукописи не рецензируются и не возвращаются.

(R) -материалы, помеченные этим значком, являются рекламными, заказными.

Отпечатано в типографии АО НПО "ОБЛМАШИНФОРМ", г. Иркутск, ул. Советская 109 "б". Зак. №1756. Время сдачи в печать 14.00 час.

Верстка журналистских материалов Ю. Лунев. Верстка рекламы С. Эрдынеева. Ответственные корректоры А. Соколова, С. Шатохина. Дежурный по выпуску номера Н. Бархатов.

Учредитель: журналистский коллектив городской газеты «ВРЕМЯ». Свидетельство о регистрации № И-0137.

Тираж 28.000 экз.