1 СЕНТЯБРЯ - НОВЫЙ ГОД НЕ ДЛЯ ВСЕХ? стр. 2-7



Илья КУЗНЕЦОВ: первый комиссар ангарской милиции стр.6



Николай ТЕРЕХОВ: первый родитель ангарских великанов стр.8



Марина КОРЕНЕВА: первый голос ангарских профсоюзов стр.9

ЧЕТВЕРГ, 30 АВГУСТА 2001 года, №96 (11106)

Телепрограмма плюс кроссворд

ГОРОДСКАЯ ГАЗЕТА

Время

Розничная цена 5 руб.

Издается с 24 ноября 1951 года. Выходит три раза в неделю

www.vrem2001.narod.ru

ТАКСИ

53-08-28, 53-02-24

«Максимыч»

ТЕМА ДНЯ

ТАКИЕ РЕКИ - И БЕЗ ОХРАНЫ

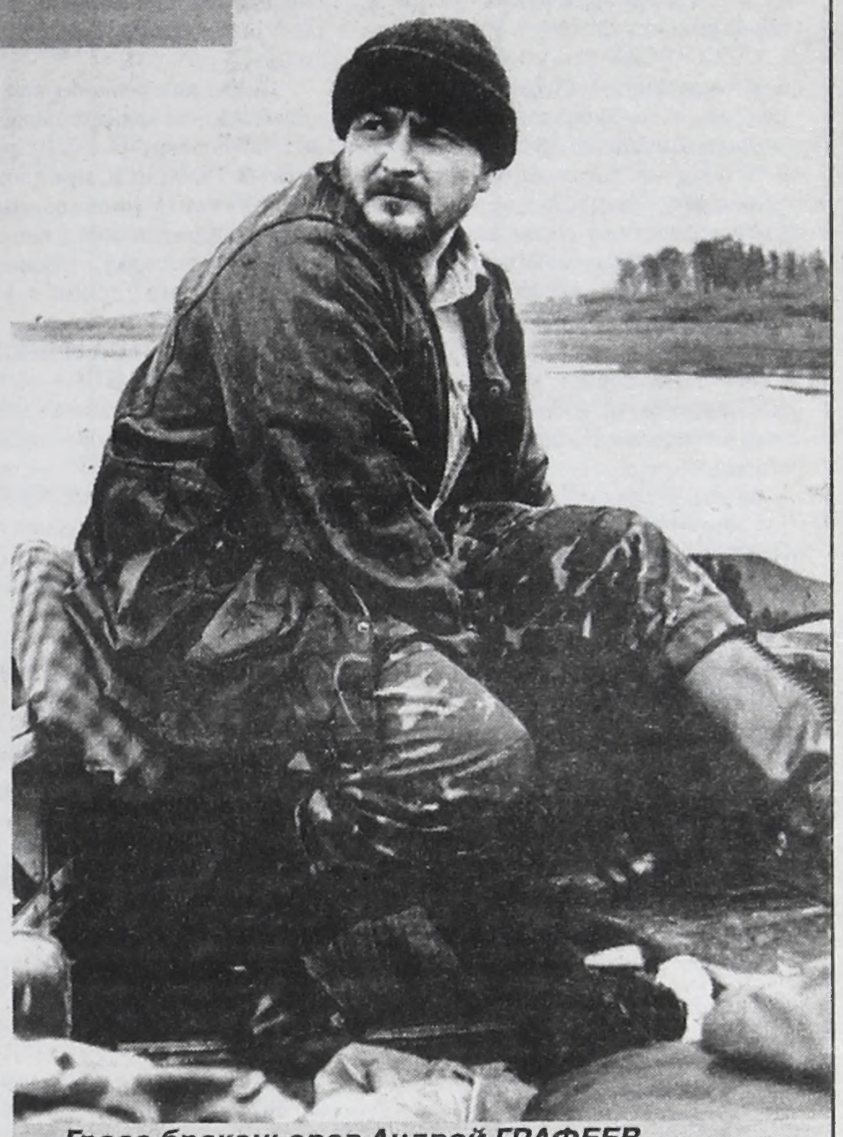

Гроза браконьеров Андрей ГРАФЕЕВ.

Все вы, наверное, видели в кино (особенно советского периода), как инспекторы рыбнадзора боролись с браконьерами.

Нам с фотокорреспондентом довелось видеть все это воочию. А случилось это, когда мы отправились в рейд с ведущим специалистом отдела муниципального охотничьего надзора Андреем ГРАФЕЕВЫМ.

Подобные рейды начинаются глубокой ночью, ибо как вы сами понимаете, браконьер (а точнее - нарушитель правил рыболовства), не будет сидеть на реке и ждать, когда участники рейда изволят выспаться.

Поэтому нам пришлось подскочить в четыре часа утра, а кому-то и в три. **Пока мы ехали до реки** (Ангары - именно на ней развернется действо ловли нарушителей), **машина экологического отдела администрации города умудрялась остановиться несколько раз. Аккумулятор барахлил, насколько мы поняли.** Кстати, как сказал нам Графеев, есть явные противники того, что он ездит на этой машине. Дескать, этой машиной должна была бы пользоваться экологическая полиция, которая отслеживала бы все лесонарушения, незаконные свалки и тому подобное. Если бы она (полиция) была. Но так как ее пока нет, **на этой машине ездит Графеев, который успевает и в зеленую зону заехать, и в заказник, и реку посетить. И утверждает, что готов доказать, что нарушения правил охоты и рыболовства являются такими же экологическими нарушениями, как и прочие вышеперечисленные.**

Впрочем, вернемся к нашей теме, тем более, что несмотря на технические неполадки, - мы все-таки добрались до Ангары.

Снарядившись теплым камуфляжем, заранее приготовленным для беспечных журналистов, мы погрузились в лодку. Андрей занялся управлением этого (довольно-таки старого) агрегата. А мы затаились на дне лодки. Потом выяснилось, что затаиваться было рановато. **Лодка тоже никак не хотела заводиться. Наверное, это у них семейное.** Только Графеев начал терять терпение, как лодка затарахтела. А затем, после небольшого вояжа, опять затихла.

Андрей сказал, что все на Ангаре знают, что он работает на грани. Но, видимо, даже на такой технике можно ловить нарушителей. Если уметь.

Нас тихо несло течение. В речном тумане тонули берега. Было еще довольно темно. Но браконьеров, несмотря на наши предусмотрительно замкнутые рты, не было видно. То ли что-то почуяли, то ли кто-то предупредил.

Миновав самый крайний факел АНХК, мы наконец-то завелись. На реке светало. Вернувшись назад, мы резко подрулили, что называется из-за угла, к подозрительной группе с лодкой у берега острова. Напротив городского стока.

Взрослые резво убежали, бросив двух мальчишек вытягивать сети. Причем занимался этим младший из них, малец лет тринадцати. Потому что по возрасту с него взятки гладки. В глубине острова обнаружилась "хижина дяди Тома", в которой, оказывается, народные умельцы от рыболовного промысла коротали лето. **Обнаружились и спрятанные в кустах сети.** Мальчишки упорно отказывались от улова, который был в их мешке, и от сетей. Сказали, это собственность тех, кто убежал. Убежали как минимум двое, и никто за своей собственностью не пришел. Где-то среди островных прерий Графеев отыскал запыхавшегося деда, который дал рекорд на спринтерской дистанции. Видимо, лето на природе способствует развитию спортивных талантов даже у людей пенсионного возраста.



Конфискация улова и сетей.

У горе-нарушителей изъяли и сети, и рыбу. Графеев предложил им в понедельник посетить отдел муниципального охотничьего надзора. А мы двинулись дальше. После очередного сплава вниз по реке с заглохшим мотором мы вернулись в район стока. И наткнулись... на тех же самых нарушителей, только лодка теперь была на самой середине, и один из взрослых, восемнадцатилетний парень оказался припертым к... лодке. По реке не убежать.

В общем, на этот раз так просто отделаться им не удалось. **Составил Графеев на старшего протокол, конфисковал лодку и мотор.**

А вообще-то **за лето Графеев выявил около 50 нарушений правил рыбной ловли и составил протоколы.** Есть такие товарищи, которые попадались два-три раза. Протоколоупорные.

В результате - весь склад экологического отдела забит лодками и моторами, за которыми почему-то не приходят. **Кстати, один иск на рыбу ценных пород стоит 250 рублей.** Ценные породы, имеющиеся в Ангаре, - ленок, таймень, сиг, хариус, омуль, пелядь, щука, налим. Даже осетр есть. Правда, маленький. И иск на него стоит около 12 тысяч! **Один раз Графеев поймал нарушителей с 98 рыбами ценных пород. Иск на этот улов оценивался в районе 25 тысяч. Дело передали в ОМ-1, там оно и затерялось.** Так вот и недополучает деньги экологический фонд города Ангарска.

Кстати, **у нас в городе, оказывается, нет своего государственного инспектора рыбоохраны. А Графеев - специалист охотнадзора.**

Вот и получается, что реки у нас есть, целых две штуки в наличии, а инспектора нет. Абсурд. И главное - несмотря на то, что Ангару травят стоками и выкручивают плотинами, она еще способна родить. Надо бы побережнее относиться к населяющей ее живности. А то нашим детям потом будет нечего кушать.

Наталья ОЖОГИНА.
Фото Любови ЗУБКОВОЙ.

В ГОРОДСКОЙ ДУМЕ

БЮДЖЕТ. ЗЕМЛЯ. НАРКОТИКИ.

Очень непросто складывается судьба нынешнего городского бюджета. Только 18 июня был он принят, а на нынешнем заседании уже рассматривали итоги его исполнения в первом полугодии. Как сообщила и.о. начальника финуправления Татьяна ИВАНОВА, доходная часть бюджета за полгода выполнена на 99 процентов от ожидавшегося на этот период или на 47 процентов от годового плана. При этом расходы исполнены на 94 %. Но в реальных деньгах это составило на 108 миллионов рублей больше, чем в прошлом году. Прогноз же на будущее не слишком оптимистичен: финансисты ожидают, что в целом по году доходная часть бюджета будет выполнена на 95 процентов, а расходная — на 89,9.

Депутатов очень заинтересовала вторая цифра: почему? Объяснение администрации: **школы не освоят 15 миллионов, которые были им выделены на капитальный ремонт. И опять вопрос — почему? А поздно приняли бюджет, поздно и деньги поступили в школы. А подрядчики без денег к работе не приступали. И виноватых нет.** Потому вопрос депутата А.БЕССАЛОВА: кто конкретно виновен в том, что школы поздно приступили к ремонту, остался без ответа.

Зато в предложениях, что делать, недостатка не было. Администрация предложила оставить неосвоенные деньги управлению образования и направить их на погашение долгов учителям на методическую литературу. Учителя один за одним идут в суд, который иски удовлетворяет и деньги безакцептно снимают со счета. У управления уже арестованы касса и транспорт. Чтобы снять вал исков и предлагается срочно погасить часть долга (а за 1998-2000 годы он составляет порядка 18 миллионов) ремонтными деньгами. На что депутат С.Лежава заявил, что в двух десятках школ в ремонте нуждаются системы отопления: «То, что не отремонтируем сейчас, придется с большими затратами ремонтировать в морозы». А потому предложил зарезервировать неосвоенные деньги на зимний ремонт и устранение аварий.

В итоге полуторачасового спора решения по докладу Т.Ивановой принято не было. Депутаты решили еще вернуться к этому разговору на следующем заседании. Однако фактически они вернулись к нему уже при рассмотрении следующих вопросов: устранение последствий наводнения и подготовка к зиме.

Разговор о последствиях наводнения вывел депутатов на школу в поселке Китой, а подготовка к зиме — опять же на поселок. По заявлению заместителя главы поселковой администрации А.ЖУКОВА, школа к началу учебного года не готова, а строящаяся теплотрасса будет сдана в лучшем случае в конце октября. Но, и кроме того, в поселке хватает проблем. Нужны деньги на ремонт внутрипоселковых тепловых сетей, на восстановления связи с городом. Фактически из-за отсутствия связи в поселке погиб ребенок, которому нужна была срочная медицинская помощь. Нужны деньги на ремонт трех десятков муниципальных домов, пострадавших от наводнения. В общем — около 8 миллионов рублей.

На вопрос **депутата М.АЛЕХИНОЙ,** почему теплотрассу в Китое запускаем в октябре, а не в августе — сентябре, мэр ответил:

— Никто не мог предположить наводнения.

Но, **по утверждению депутата С.ЛЕЖАВЫ, не только Китой не готов к зиме, такое же положение в Мегете и Савватеевке.**

Чтобы узнать истинное положение дел по подготовке к зиме, депутаты хотели выслушать мнения руководителей жилищных трестов и глав администраций поселков. Но, как оказалось, их на заседание Думы никто не приглашал (это обязанность орготдела АМО). Поэтому решили вернуться к этому архиважному вопросу на внеочередном заседании Думы. Там же будет рассмотрена проблема по телефонизации Китоя.

А вот для решения вопроса о дополнительном финансировании Китоя депутаты соберутся уже 31 августа. **Депутат О.ТЮМЕНЕВ, предложил перераспределить неосвоенные управлением образования 5 млн. рублей и отдать их поселку,** просил коллег не откладывать это в долгий ящик.

Депутат И.САФРОНОВА разбиралась с БТИ — выясняла, законным ли было создание нового предприятия (центра технической инвентаризации) на базе БТИ, — эту «операцию» провели по распоряжению мэра. Мнение депутата: поступили незаконно, поэтому все документы по БТИ переданы в прокуратуру, та уже сделала запрос в антимонопольный комитет.

Депутат утверждает, что вновь назначенный администрацией города директор АЦТИ — А.Белогрудь, хоть и «высококвалифицированный юрист», но уже допустил несколько нарушений.

О работе специализированной группы УВД по торговле рассказал **С.ГРЯЗНОВ, зам. начальника УВД.**

Грязнов доложил, что результаты работы группы в УВД области оцениваются положительно, и другие города перенимают наш опыт. Потому как группа проделывает большую работу: проверяет, изымает (за 7 месяцев около 1 тысячи литров суррогата), наказывает за нарушение правил торговли, санитарных правил, торговлю без свидетельств, обман потребителей, и, наконец, закрывает — приостановлена работа 174 торговых точек.

Но, ей—богу, ангарчанам от этого не легче: у нас в городе не составит труда купить катанку в любое время дня и ночи. Сервис — высший класс! Отлаженная система : торгуют прямо с колес.

Чего не скажешь о торговой группе УВД: она практически без колес и бензина. В этом году, как отмечает С.Грязнов, группа работает пешим порядком.

Впрочем, не все так плохо в нашей родной милиции. Об этом доложил депутатам **и.о. начальника УВД города И.ПАРФИНЕНКО.**

Доложил исключительно в цифрах. Потому что чисто арифметически у нас в городе все более чем хорошо, а в сравнении с другими городами - Иркутском и Братском, в Ангарске вообще рай. Не заметили? А зря.

Судите сами: в 1997—1999 годах преступность росла, а в 2000 году снизилась всего на 2%. Но в этом году наступила разительная перемена: за 6 месяцев преступность резко упала - на 8,5%, а за 7 месяцев - аж на 12%. В это самое время в Иркутске и Братске преступность растет.

Милицейские данные утверждают, что на 25% (!) снизилось число тяжких преступлений, улучшилась криминальная ситуация на улицах (интересно, на каких?), а общий процент раскрываемости в этом году составил 69% против 56 прошлогодних.

Особенно радует раскрываемость разбоев, грабежей, грабежей из квартир и краж автомобилей, потому что тут наш город впереди всей области.

А теперь посмотрим с другой стороны, апеллируя теми же цифрами, только натуральными: за 7 месяцев этого года в Ангарске зарегистрировано 3262 преступления (за это время в прошлом году - 3711). Так что ходить по городу и даже просто жить в нем - далеко не безопасно.

Тут, правда, и милиция не скрывает: подкачали мы с особо тяжкими преступлениями и преступлениями, совершенными в нетрезвом состоянии, но так ведь и по области не лучше.

Зато у нас с наркоточками красота. На вопрос депутатов о продаже этого зелья Игорь Петрович так и ответил:

- Точек в городе практически не существует, их количество сократилось в десятки раз. Ни у кого из продавцов не осталось желания продавать из квартир, они передвигаются по городу, торгуя на улицах. **Губернатор приезжал посмотреть работу нашей милиции в этом направлении, был в 33 микрорайоне и 94 квартале, где раньше продавали наркотики. Сейчас все жители этих районов благодарят милицию - зелья там не продают.**

По утверждению Игоря Парфиненко, все ангарские наркоманы вынуждены затариваться в Усолье или Иркутске.

Ну чем не красота? Или у кого-то есть возражения?

Николай БАРХАТОВ.
Ольга КРАСНОВА.

P.S. Депутатам не хватило времени рассмотреть все запланированные вопросы. Заседание Думы продолжится 31 августа.

НЕ ПРОХОДИ МИМО!



АСТРЫ В ЗАКОНЕ

Полюбуйтесь. Эти астры вырастил (кто бы вы думали?)... мужчина. Причем, самый настоящий блюститель закона, то бишь судья. Верной дорогой идете, земляк!

Фото Андрея ДЕРЕВЦОВА.

ТАРИФЫ

ДО ФЕДЕРАЛЬНОГО СТАНДАРТА

Средняя величина затрат на производство жилищно-коммунальных услуг по крупным и средним городам области по итогам первого полугодия 2001 года составила 11 рублей на квадратный метр жилья. Об этом стало известно на селекторном совещании Госстроя России, которое прошло 24 августа. Такой размер тарифов на 41,5% ниже федерального стандарта, который в среднем составляет 18,8 рублей.

Большинство жителей Иркутской области платит 50% от стоимости коммунальных услуг. Жители некоторых городов - меньше. Например, в Слюдянке за тепло и свет и прочие удобства коммунальщики берут 45% от полной стоимости, в Черемхово - 40%, в Усть-Куте - 35%, в Нижнеудинске - 40%. **Администрация области разработала программу, по которой уровень платежей будет доведен до федерального стандарта.** Рекомендации уже были направлены в муниципальные образования.

("ТЕЛЕИНФОРМ")



НАПАСТИ

И ВСЕ ЖЕ — НА УЛИЦЕ

Об этой семье мы писали в декабре прошлого года («В», № 137 от 7.12.2000: «Закон и человечность»). Тогда семью КОНОНОВЫХ судебные исполнители и ЖЭУ ТЭЦ-1 выселили из квартиры, которая принадлежит энергетикам. Кононовы с решением суда не согласились, подали апелляцию и самовольно вернулись обратно. И вот, после нескольких месяцев судебных разбирательств, после отказа в пересмотре прежнего решения городского суда и аналогичного решения суда областного к Кононовым вновь пришли судебные приставы и работники ЖЭУ и вынесли их имущество на улицу.

В споре «закон или человечность» победил закон.

Василий ДМИТРИЕВ.
Андрей ДЕРЕВЦОВ (фото).

КОМПАНИЯ ПАРАДИЗ

ФИНАНСОВАЯ ВЗАИМОПОМОЩЬ

АКТИВНЫЕ

Уважаемая редакция, я слышала от своей знакомой, что появилась какая-то компания, где можно заработать. Не могли бы вы подробнее рассказать о ней. Может, очередная "парамида"?

В.Черемных.

Мы разыскали филиал "Компании Парадиз" и попросили ее представителей в Ангарске ответить на вопрос читательницы.

Уже второй год в России работает система финансовой взаимопомощи (СФВ) общества "Компания Парадиз". С одной стороны, она является прогрессивным продолжением популярных в советское время касс взаимопомощи, а с другой - адаптированным для России аналогом финансовых систем, которые пользуются большим успехом за рубежом.

Общество "Компания Парадиз" зарегистрировано 10 апреля 2000 года. Период становления для компании был непростым, даже тяжелым. У населения России еще были свежи воспоминания о печально известных жульнических "финансовых пирамидах", где вкладчики доверяли свои деньги "чужому дяде" в расчете получить баснословные проценты, при этом ничего не делая. В итоге компании-мошенники оставляли большинство из них разоренными.

Стереотипы, как известно, очень непросто разрушить. Но шло время и наши сограждане стали понемногу осознавать, что только собственная активная деятельность способна принести долговременную финансовую стабильность.

Только деятельные люди способны чего-то добиться в жизни. **В системе финансовой взаимопомощи ООО "Компания Парадиз" люди сами распределяют и контролируют свои денежные потоки. Платежи носят адресный (персональный) характер и осуществляются между самими участниками, минуя счета компании.** Из оборота между участниками системы исключаются наличные деньги. **Все платежи проходят только через официальную сеть Сбербанка РФ или коммерческих банков. Платежи являются добровольными пожертвованиями и не облагаются налогами.**

В России такая система не имела аналогов. 20 ноября 2000 года Роспатентом РФ проведена экспертиза и установлен приоритет на изобретение "Система финансовой взаимопомощи". А 28 мая 2001 года "Компания Парадиз" получила уже второй приоритет на изобретение "Способ функционирования СФВ".

"Это по-настоящему народная и высокоэффективная система, - говорит генеральный директор ООО "Компания Парадиз" В.Ш.Хашба. - В начале года по предложению участников родилась новая "Модель-26". Суть ее в том, что, сделав символический взнос и активно проявив себя в начале, дальше участники получают ощутимую финансовую помощь постоянно".

В настоящее время компания предлагает три программы. Сейчас в СФВ участвуют около 30 тысяч человек. За время своей полуторагодичной работы общество перечислило государству в виде налогов порядка 2 млн. рублей реальных, "живых", денег. Каждый месяц в России участниками системы становятся примерно 3 тысячи человек из более чем 70 регионов от Дальнего Востока до Калининграда. В настоящее время к системе подключились участники из стран СНГ. А это также привлечет в российскую казну новые поступления.

Для большей финансовой защищенности уча-

ПОНЕДЕЛЬНИК, 3 сентября

ОРТ

7.00 - Телеканал «Доброе утро».
10.00 - Новости.
10.15 - «Земля любви». Сериал.
11.15 - Поле чудес.
12.15 - Смехопанорама Евгения Петросяна.
12.50 - Библиомания.
13.00 - Новости.
13.15 - Остросюжетный фильм «Стрелец неприкаянный».
15.00 - Фильм «Старые знакомые».
16.00 - Новости.
16.20 - Звездный час.
16.45 - Приключенческий фильм «Частное лицо».
18.00 - «Большая стирка».
19.00 - Вечерние новости (с сурдопереводом).
19.20 - «С легким паром!» В гостях у Михаила Евдокимова.
19.50 - «Земля любви». Сериал.
20.55 - Жди меня.
22.00 - Время.
22.40 - «Закон джунглей». Документальный сериал (Би-Би-Си).
23.35 - Сериал «Секретные материалы» («X-files»).
00.30 - Ночные новости.
00.55 - «На футболе» с Виктором Гусевым.
01.35 - Комедийный сериал «Полная безопасность».

РТР

8.00 - «Вести».
8.15 - «Верность любви». Телесериал.
8.50 - «Вести - Москва».
9.00 - «Вести».
9.15 - «Семейные новости».
9.25 - «Телепузики».
9.50 - «Вести-Москва».
10.00 - «Вести».
10.15 - «Экспертиза РТР».
10.30 - «Москва - Минск».
10.45 - «Православный календарь».
11.00 - «Вести».
11.15 - «Два рояля».
12.00 - «Моя семья».
13.00 - «Вести».
13.30 - «Санта-Барбара».
14.25 - «Селеста». Телесериал.
15.30 - «Что хочет женщина». Ток-шоу с Кларой Новиковой и Еленой Яковлевой.
16.00 - «Вести».
16.30 - «Шальные деньги». Телесериал.
17.30 - «Дикий ангел». Телесериал.
19.00 - «Вести».

ТРК-ИРКУТСК

19.30 - «Занавес!» Заслуженный артист России А.Булдаков.
20.00 - «Слово депутата». В.В. Жириновский.
20.10 - «Своё дело». Программа для предпринимателей.
20.30, 22.30 - «Курьер».
20.50 - «Прогноз погоды».

РТР

21.00 - «Два рояля». Музыкально - развлекательная программа.
22.00 - «Вести».
22.50 - Детектив «Тайна виллы».
00.45 - «Подробности». Специальный выпуск. Интервью Сергея Пашкова со Святейшим Патриархом Московским и Всея Руси Алексием II.
01.00 - «Вести».
01.30 - «Вести - Москва».
01.40 - «Спорт за неделю».
02.40 - Х/ф «Берег правый, берег левый».

НТА ТВ6 МОСКВА

7.00 - «Доброе утро, Ангарск!»
7.05 - «Новости недели. НТА-2001г.»
7.20 - КТВ-6. Детектив «Два билета на дневной сеанс».
9.15 - Сериал «На углу, у Патриарших-II».
10.25 - Сериал «Улицы разбитых фонарей».
11.45 - «Новости недели. НТА-2001г.»
12.00, 12.30, 13.00, 14.00, 16.00 - Сейчас.
12.10, 12.35, 13.10, 13.35 - День за днем.
13.50 - Назло.
14.25 - КТВ-6. Х/ф «Девушка с характером».
16.25 - Сериал «Возвращение Сандокана».
17.35 - Сериал «Следствие ведут знатоки».
19.25 - Юмористический сериал «Третья планета от Солнца».
20.00 - Сейчас.
20.25 - Дорожный патруль.
20.35 - «Новости НТА.2001г.»
21.00 - «НТА-презент.2001г.»
21.30 - КТВ-6 Х/ф «Круг».
23.20 - Дорожный патруль.
23.40 - «Новости НТА. 2001г.»
00.00 - Сейчас.
00.45 - Сериал «На углу, у Патриарших-II».
02.00 - Сейчас.
02.30 - Тушите свет.
02.45 - Сериал «Улицы разбитых фонарей».
04.00 - Грани.
04.40 - Чемпионат Европы по баскетболу среди мужчин.
06.20 - Дорожный патруль.

АКТИС-11 канал

7.30 - «Утро на канале ТК АКТИС.
8.00 - Мультсериал «Ползучее войско».
8.30 - Мультсериал «Кот по имени Ик».
9.00 - Мультсериал «Питер Пен».
9.30 - Мультсериал «Король Артур и рыцари без страха и упрека».
10.00 - Новости.
10.15 - «Телеспецназ».
10.30 - «Мир спорта глазами «Жиллетт».
11.00 - Детективный боевик «Непокорная».
13.10 - «1/52». Спортивное обозрение.
13.30 - «Случайный свидетель».
14.00 - Новости.
14.15 - Телемагазин.
14.45 - «REN TV - 10 лет».
15.50 - «Убойная сила». Телесериал.
17.00 - Мультсериал «Ползучее войско».
17.30 - Мультсериал «Кот по имени Ик».
18.00 - Мультсериал Питер Пен».
18.30 - Мультсериал «Король Артур и рыцари без страха и упрека».
19.00 - «Чертенок». Теленовелла.
20.00 - «Искренне ваши».
20.30 - «Спектр». Информационная программа АНХК.
21.00 - Мультсериал «Симпсоны».
21.30 - Психологический триллер «Последний свидетель».
23.40 - «Убойная сила». Телесериал.
01.00 - «Обозрение». Информационный канал.
01.30 - «Телеспецназ».
01.45 - Футбольный курьер.

АСТ

11.00 - Мультфильмы.
11.30 - «Счастливого пути!»
11.40 - «Остров - бабочка». Телесериал.
12.10 - «Магазин на диване».
12.25 - «Из жизни животных...»
12.40 - Мультсериал «Черный пират».
13.05 - «Люди и горы». Сериал.
13.35 - «Ветер в спину». Телесериал.
14.30 - «Голова на плечах». Молодежная программа.
14.45 - Х/ф «Приданое княжны Ралу».
16.30 - Научно-популярный сериал «Путеводитель для гурманов».
17.00 - Мультсериал «Черный пират».
17.30 - «Счастливого пути!»
17.45 - «АСТ - журнал».
18.15 - «Из жизни животных...»
18.30 - «Страсти». Телесериал.
19.30 - Док. фильм «Город Святого Креста».
20.30 - «Остров - бабочка». Телесериал.
21.00 - «Магазин на диване».
21.15 - Мультфильмы.
21.40 - Х/ф «Берега».
23.00 - «Алло, Россия!»
23.30 - «Только для женщин».
00.00 - Научно-популярный сериал «Путеводитель для гурманов».
00.30 - «Возвращение Сандокана». Телесериал.
01.30 - Док.фильм «Город Святого Креста».
02.30 - «Голова на плечах». Молодежная программа.
02.45 - Х/ф «Приданое княжны Ралу».
04.30 - «Человек и море». Телесериал.
05.00 - «Представляет Большой...», «Большой театр России». Передача 1-я.
05.25 - «Люди и горы». Сериал.
05.50 - «Страсти». Телесериал.

НТВ

8.00 - «Сегодня».
8.30 - «Криминал».
8.45 - М/ф «Сестрица Аленушка и братец Иванушка».
9.00 - «Сегодня».
9.15 - «Впрок».
9.30 - «Карданный вал».
9.40 - «Криминал».
9.50 - «Растительная жизнь».
10.25 - «Служба спасения».
11.00 - «Сегодня».
11.30 - Фильм «Первоклассница».
13.00 - «Сегодня».
13.25 - Сериал «Мушкетеры двадцать лет спустя».
15.00 - «Сегодня».
15.30 - «Старый телевизор».
16.40 - «Куклы».
17.00 - «Сегодня».
17.30 - Карданный вал.
17.40 - Сериал. Боевик «Ее звали Никита».
18.45 - Сериал. Боевик «Рожденный вором».
19.45 - «Российская империя». Фильм Л.Парфенова.
21.00 - «Сегодня».
21.35 - «Криминал».
21.50 - Детектив «Клан».
23.20 - «Криминальная Россия». «Люберецкий изувер».
00.00 - «Сегодня».
00.35 - «Криминал».
01.05 - «Лига чемпионов начинает сезон».
01.40 - Сериал «Солдаты удачи».

ТНТ

7.00 - Мультсериал «Кэнди-Кэнди»,.
7.30 - «Сегоднячко на свежую голову».
9.00 - Худ.фильм «Железная маска глазами Дюма».
11.20 - «Сегоднячко за неделю».
12.20 - «Магазин на диване».
12.30 - Сериал «Сеньора».
13.00 - «Телемагазин».
13.05 - «Хит-парад на ТНТ».
13.30 - «Телемагазин».
14.30 - Сериал «Королева сердец».
15.30 - Мультсериал «Приключения Болека и Лелека».
16.00 - Сериал «Грозовые камни».
16.30 - Сериал «Лето нашей тайны».
17.30 - Док.сериал «Дикая Америка».
18.00 - «Страсти по Соловьеву».
18.30 - «Из жизни женщины».
19.00 - Мультсериал «Кэнди-Кэнди».
19.30 - Сериал «Женщина-полицейский».
20.30 - «Сегоднячко».
21.25 - «Глобальные новости».
21.30 - Драма «Рейс 222».
00.10 - «Музыка на ТНТ».
00.25 - «Страсти по Соловьеву».
01.00 - Сериал «Папочка-майор».
01.35 - «Глобальные новости».
01.40 - «Хит-парад на ТНТ».

ТВ-Центр

11.00 - Утренний телеканал «Настроение».
14.00 - «Версты». Путешествие в Россию.
14.40 - Смотрите на канале.
14.45 - «Телемагазин».
15.05 - «Тихие страсти Магдалены». Телесериал.
16.00 - События. Время московское.
16.15 - Телеканал «Дата».
17.10 - «Петровка, 38».
17.20 - «Удачный выбор».
17.35 - «Момент истины».
18.30 - «Деловая Москва».
19.00 - События. Время московское.
19.15 - «Инспектор Кресс». Детективный сериал.
20.20 - «Мир без наркотиков».
20.30 - «В последнюю минуту».
21.00 - «Регионы: прямая речь».
21.30 - «Московские истории Василия Ливанова».
22.00 - События. Время московское.
22.15 - «Эхо любви». Евгений Птичкин.
23.15 - «Антимония». Интерактивная игра.
00.00 - «Узурпаторша». Телесериал.
00.50 - «Пять минут с деловой Москвой».
01.00 - События. Время московское.
01.50 - «Особая папка».
02.15 - Прогноз погоды.
02.25 - Х/ф «Ларец Марии Медичи».
04.15 - «Времечко».
04:45 - «Петровка, 38».
05.00 - 25-й час. События. Время московское.
05.20 - «Ночной полет».
05.55 - «Большая музыка».

Такси "ГЕРАТ"
7 поездка по городу бесплатно
Иркутск центр 220 | Усолье 140
Аэропорт 240 | Тельма 100
Н.Ленино 160 | За город 6 руб./км
564-600, 516-500
Набираем водителей с личным а/м.

Такси «Блюз»
Тел.: 062
8-я поездка по городу бесплатно.
Набираем водителей с личным а/м.

Такси «Сириус»
538-538
Иркутск - центр - 210 руб., Тельма - 100 руб.
Иркутск - аэропорт - 230 руб., от 20 руб. по городу, 1 км - 5 руб.
Ново-Ленино - 140 руб.,
Усолье - 140 руб.,

МОСКОВСКИЕ ЦЕНЫ!!!
• Холодильники
• Стиральные машины-автомат
• Газовые и электрические печи
ул. К. Маркса, 40, тел. 52-24-13,
ТД "Сибирские узоры".
Магазин "Сибирячка", тел. 56-27-26

ТАКСИ «Надежное» 52-76-76
Круглосуточно. Цены низкие.
ПРЕДЪЯВИТЕЛЮ КУПОНА СКИДКА 10%
4662 Требуются водители с личными а/м.

ВТОРНИК, 4 сентября

ОРТ

7.00 - Телеканал «Доброе утро».
10.00 - Новости.
10.15 - «Земля любви». Сериал.
11.15 - Жди меня.
12.10 - Документальный детектив. «Вымпел». Рыцари спецназа. 2001 год».
12.40 - Веселые истории в журнале «Ералаш».
12.50 - Библиомания.
13.00 - Новости.
13.15 - Сериал «Долгая дорога в дюнах». 5-я серия.
14.35 - «Каникулы Кроша».
16.00 - Новости.
16.20 - Царь горы.
16.45 - Приключенческий фильм «Частное лицо».
18.00 - «Большая стирка».
19.00 - Вечерние новости (с сурдопереводом).
19.20 - Дикие звезды Голливуда.
19.50 - «Земля любви». Сериал.
20.50 - Боевик «Русский транзит».
22.00 - Время.
22.40 - Комедия «В старых ритмах».
00.30 - Ночные новости.
00.55 - Криминальная драма «Американская история икс».

ТРК-ИРКУТСК

7.40, 8.50, 9.50 - «Курьер».
7.50 - «Прогноз погоды».

РТР

8.00, 9.00, 10.00 - «Вести».
8.15 - «Верность любви». Телесериал.
9.15 - «Семейные новости».
9.25 - «Телепузики».
10.15 - «Экспертиза РТР».
10.30 - «Сезон охоты». «Пумс...». Мультфильмы..
10.45 - «Православный календарь».
10.50 - «Семейные новости».
11.00 - «Вести».
11.15 - «Два рояля». Музыкально - развлекательная программа.
12.00 - «Моя семья».
13.00 - «Вести».
13.30 - «Санта-Барбара»..
14.25 - «Селеста». Телесериал.
15.30 - «Что хочет женщина». Ток-шоу с Кларой Новиковой и Еленой Яковлевой.
16.00 - «Вести».
16.30 - «Шальные деньги». Телесериал.
17.30 - «Дикий ангел». Телесериал.
19.00 - «Вести».

ТРК-ИРКУТСК

19.30 - Мюзикл «Айболит-2001». Театр юного зрителя им.А.Вампилова.
20.30, 22.30 - «Курьер».
20.50 - «Прогноз погоды».

РТР

21.00 - Приключенческий сериал «Амазонка».
22.00 - «Вести».
22.50 - Комедия «Лос-Анджелесская история».
00.45 - Сатирический киножурнал «Фитиль».
01.00 - «Вести».
01.30 - «Вести - Москва».
01.40 - Архивные тайны. «Народ мой - враг мой».
02.05 - Трагикомедия «Мечта каждой женщины».

НТА ТВ6 МОСКВА

7.00 - «Доброе утро, Ангарск!»
7.05 - «Новости НТА. 2001г.»
7.25 - 100 чудес света. «Ночные львы».
8.30 - Тушите свет.
8.50 - «Новости НТА. 2001г.»
9.15 - Сериал «На углу, у Патриарших-II».
10.25 - Сериал «Улицы разбитых фонарей».
11.45 - «Новости НТА. 2001г.»
12.00, 12.30, 13.00, 13.30, 14.00 - Сейчас.
12.10, 12.35, 13.35 - День за днем.
13.15 - Тушите свет.
13.50 - Назло.
14.25 - «Я знаю все!» Интеллект-шоу LG.
15.20 - Юмористический сериал «Женаты...с детьми...»
16.00 - Сейчас.
16.25 - Сериал «Возвращение Сандокана».
17.35 - Сериал «Следствие ведут знатоки».
19.25 - Юмористический сериал «Третья планета от Солнца».
20.00 - Сейчас.
20.25 - Дорожный патруль.
20.35 - «Новости НТА. 2001г.»
21.00 - «НТА-презент. 2001г.»
21.15 - «Спектр» - информационная программа ОАО АНХК.
21.30 - КТВ-6. Х/ф «Девушка с характером».
23.10 - Тушите свет.
23.25 - Назло.
23.40 - «Новости НТА. 2001г.»
00.00 - Сейчас.
00.45 - Сериал «На углу, у Патриарших-II».
02.00 - Сейчас.
02.30 - Тушите свет.
02.45 - Сериал «Улицы разбитых фонарей».
04.00 - Грани.
04.40 - КТВ-6. Романтическая комедия «Последнее дыхание».
06.40 - Дорожный патруль.

АКТИС-11 канал

Профилактические работы.
12.00 - Мультфильмы.
12.30 - Х/ф.
14.00 - Док. фильм.
14.30 - Х/ф.
17.00 - Мультсериал «Ползучее войско».
17.30 - Мультсериал «Кот по имени Ик».
18.00 - Мультсериал «Питер Пен».
18.30 - Мультсериал «Король Артур и рыцари без страха и упрека».
19.00 - «Чертенок». Теленовелла.
20.00 - «Искренне ваши».
20.30 - «Случайный свидетель».
21.00 - Мультсериал «Симпсоны».
21.30 - Комедийная мелодрама «Просто любовь».
23.45 - «Убойная сила». Телесериал (заключительная серия).
01.00 - «Обозрение». Информационный канал.
01.30 - «Телеспецназ».
01.45 - Приключенческо-фантастическая притча «Зардоз».

АСТ

11.00 - Мультфильмы.
11.30 - «Счастливого пути!»
11.40 - «Остров - бабочка». Телесериал.
12.10 - «Магазин на диване».
12.25 - «Чудесные уроки». «Домашний логопед».
12.40 - Мультсериал «Черный пират».
13.05 - «Люди и горы». Сериал.
13.35 - «Ветер в спину». Телесериал.
14.30 - «Голова на плечах». Молодежная программа.
14.45 - «Музыка из Петербурга». «Мой Иерусалим».
15.30 - К 50-летию Центрального телевидения. «Телевидение - любовь моя». Ведущая К.Маринина.
16.30 - Научно-популярный сериал «Путеводитель для гурманов».
17.00 - Мультсериал «Черный пират».
17.30 - «Счастливого пути!»
17.45 - «АСТ - журнал».
18.15 - «Чудесные уроки». «Домашний логопед».
18.30 - «Страсти». Телесериал.
19.30 - «Кумиры экрана». В.Холодная и Е.Соловей. Ведущая К.Лучко.
20.00 - «24 часа из жизни провинции». «Советск».
20.30 - «Остров - бабочка». Телесериал.
21.00 - «Магазин на диване».
21.15 - Мультфильмы.
21.40 - Х/ф «Берега».
23.00 - «Полигон». Военно-патриотическая игра для юношества.
23.30 - «Только для женщин».
00.00 - Научно-популярный сериал «Путеводитель для гурманов».
00.30 - «Возвращение Сандокана». Телесериал.
01.30 - «Кумиры экрана». В.Холодная и Е.Соловей. Ведущая К.Лучко.
02.00 - «24 часа из жизни провинции». «Советск».
02.30 - «Голова на плечах». Молодежная программа.
02.50 - «Музыка из Петербурга». «Мой Иерусалим».
03.35 - К 50-летию Центрального телевидения. «Телевидение - любовь моя». Ведущая К. Маринина.
04.30 - «Человек и море». Телесериал.
05.00 - «Вас приглашает Натали».
05.25 - «Люди и горы». Сериал.
05.50 - «Страсти». Телесериал.

НТВ

8.00 - «Сегодня».
8.45 - «Криминал».
9.00 - «Сегодня».
9.15 - «Впрок».
9.30 - «Карданный вал».
9.40 - «Криминал».
9.50 - Сериал. Боевик «Солдаты удачи».
11.00 - «Сегодня».
11.20 - «Российская империя». Фильм Л.Парфенова.
12.25 - Криминал. «Чистосердечное признание».
13.00 - «Сегодня».
13.20 - Сериал «Мушкетеры двадцать лет спустя».
15.00 - «Сегодня»
15.30 - «Старый телевизор»
16.40 - «Впрок».
17.00 - «Сегодня».
17.25 - «Криминал».
17.40 - Сериал. Боевик «Ее звали Никита».
18.45 - Сериал. «Рожденный вором».
19.45 - «Российская империя». Фильм Л.Парфенова.
21.00 - «Сегодня».
21.35 - «Криминал».
21.50 - Детектив «Жар тела».
00.00 - «Сегодня».
00.35 - «Криминал».
01.10 - «Очная ставка».
01.55 - Сериал «Солдаты удачи».

ТНТ

7.00 - Мультсериал «Кэнди-Кэнди».
7.30 - «Сегоднячко на свежую голову».
9.00 - Худ.фильм «Дела давно минувших дней...»
11.20 - Сериал «Женщина-полицейский».
12.20 - «Магазин на диване».
12.30 - Сериал «Сеньора».
13.00 - «Телемагазин».
13.05 - «Хит-парад на ТНТ».
13.30 - «Телемагазин».
14.30 - Сериал «Королева сердец».
15.30 - Мультсериал «Приключения Болека и Лелека».
16.00 - Сериал «Грозовые камни».
16.30 - Сериал «Лето нашей тайны».
17.30 - Док.сериал «Дикая Америка».
18.00 - «Страсти по Соловьеву».
18.30 - «Из жизни женщины».
19.00 - Мультсериал «Кэнди-Кэнди».
19.30 - Сериал «Женщина-полицейский».
20.30 - «Сегоднячко».
21.25 - «Глобальные новости».
21.30 - Боевик «Бегство Плато».
23.40 - «Музыка на ТНТ».
23.55 - «Страсти по Соловьеву».
00.30 - Сериал «Папочка-майор».
01.05 - «Глобальные новости».
01.10 - «Хит-парад на ТНТ».

ТВ-Центр

11.00 - Утренний телеканал «Настроение».
11.50 - «Газетный дождь».
14.00 - «Особая папка».
14.40 - Смотрите на канале.
14.45 - «Телемагазин».
15.05 - «Тихие страсти Магдалены». Телесериал.
16.00 - События. Время московское.
16.15 - Телеканал «Дата».
17.10 - «Петровка, 38».
17.20 - «Удачный выбор».
17.35 - «Без права на любовь». Телесериал.
18.30 - «Деловая Москва».
19.00 - События. Время московское.
19.15 - «Инспектор Кресс». Детективный сериал.
20.30 - Театральные ряды. Театр Сатиры.
21.00 - «Регионы: прямая речь».
21.30 - «Московские истории Василия Ливанова».
22.00 - События. Время московское.
22.15 - Телестадион. «Футбол - игра народная».
22.45 - «Ступеньки».
23.15 - Сергей Баталов в программе «Приглашает Борис Ноткин».
00.00 - «Узурпаторша». Телесериал.
00.50 - «Пять минут с деловой Москвой».
01.00 - События. Время московское.
01.15 - Лицом к городу.
02.15 - «Опаленные сердца». Телесериал.
03.10 - Прогноз погоды.
03.15 - «Деррик». Криминальный телесериал.
04.15 - «Времечко».
04.45 - «Петровка, 38».
05.00 - 25-й час. События. Время московское.
05.55 - Телесериал «Пария. Поруганная честь».

СРЕДА, 5 сентября

ОРТ

7.00 - Телеканал «Доброе утро».
10.00 - Новости.
10.15 - «Земля любви». Сериал.
11.15 - Боевик «Русский транзит».
12.15 - Пока все дома.
12.50 - Библиомания.
13.00 - Новости.
13.15 - Сериал «Долгая дорога в дюнах».
14.35 - «Каникулы Кроша». 2-я серия.
15.50 - Веселые истории в журнале «Ералаш».
16.00 - Новости.
16.20 - КОАПП.
16.40 - Приключенческий фильм «Частное лицо».
18.00 - «Большая стирка».
19.00 - Вечерние новости (с сурдопереводом).
19.20 - Человек и закон.
19.50 - «Земля любви». Сериал.
20.50 - Боевик «Русский транзит».
22.00 - Время.
22.40 - Смертельное шоу в детективе «Крутые».
23.40 - Песня года. Избранное.
23.55 - Русский экстрим.
00.55 Цивилизация. Игорь Сикорский.
01.30 - Ночной триллер «Незнакомец в доме».

ТРК-ИРКУТСК

7.40, 8.50, 9.50 - «Курьер».
7.50 - «Прогноз погоды».

РТР

8.00, 9.00, 10.00 - «Вести».
8.15 - «Верность любви». Телесериал.
9.15 - «Семейные новости».
9.25 - «Телепузики».
10.15 - «Экспертиза РТР».
10.30 - М/ф «Кавардак». «Тук-тук».
10.45 - «Православный календарь».
10.50 - «Семейные новости».
11.00 - «Вести».
11.15 - «Два рояля».
12.00 - «Моя семья».
13.00 - «Вести».
13.30 - «Санта-Барбара».
14.25 - «Селеста». Телесериал.
15.30 - «Что хочет женщина». Ток - шоу с Кларой Новиковой и Еленой Яковлевой.
16.00 - «Вести».
16.30 - «Шальные деньги». Телесериал.
17.30 - «Дикий ангел». Телесериал.
19.00 - «Вести».

ТРК-ИРКУТСК

19.30 - «Слово депутата». Ю.Курин.
19.55 - «Домашний доктор».
20.10 - «Актуальное интервью».
20.30,30 - «Курьер».
20.50 - «Прогноз погоды».

РТР

21.00 - Приключенческий сериал «Амазонка».
22.00 - «Вести».
22.50 -Детектив «Убийство на Ждановской».
00.30 - Большой репортаж РТР. «Трудно быть БАМом».
01.00 - «Вести».
01.30 - «Вести - Москва».
01.40 - Х/ф «Контроль земли»
03.35 - «Горячая десятка».

НТА ТВ6 МОСКВА

7.00 - «Доброе утро, Ангарск!»
7.05 - «Новости НТА. 2001г.»
7.25 - «Спектр» - информационная программа ОАО АНХК.
7.40 - 100 чудес света.»Последний пир крокодилов».
8.45 - Дорожный патруль.
8.55 - «Новости НТА. 2001г.»
9.15 - Сериал «На углу, у Патриарших-II».
10.25 - Сериал «Улицы разбитых фонарей».
11.45 - «Новости НТА. 2001г.»
12.00, 12.30, 13.00, 13.30, 14.00 - Сейчас.
12.10, 12.35, 13.35 - День за днем.
13.15 - Тушите свет.
13.50 - Назло.
14.25 - Ток-шоу «В нашу гавань заходили корабли».
15.20 - Юмористический сериал «Женаты...с детьми...»
16.00 - Сейчас.
16.25 - Сериал «Возвращение Сандокана».
17.35 - Сериал «Следствие ведут знатоки».
19.25 - Юмористический сериал «Третья планета от Солнца».
20.00 - Сейчас.
20.25 - Дорожный патруль.
20.35 - «Новости НТА. 2001г.»
21.00 - «НТА-презент. 2001г.»
21.15 - «УВД Ангарска сообщает...»
21.30 - КТВ-6. Романтическая комедия «Последнее дыхание».
23.30 - Назло.
23.40 - «Новости НТА. 2001г.»
00.00 - Сейчас.
00.50 - Сериал «На углу, у Патриарших-II».
02.00 - Сейчас.
02.30 - Тушите свет.
02.45 - Сериал «Улицы разбитых фонарей».
04.00 - Грани.
04.40 - Чемпионат Европы по баскетболу среди мужчин.
06.20 - Дорожный патруль.

АКТИС-11 канал

7.30 - «Утро на канале ТК АКТИС.
8.00 - Мультсериал «Ползучее войско».
8.30 - Мультсериал «Кот по имени Ик».
9.00 - Мультсериал «Питер Пен».
9.30 - Мультсериал «Король Артур и рыцари без страха и упрека».
10.00 - Новости.
10.15 - «Телеспецназ».
10.30 - Мультсериал «Симпсоны».
11.00 - Комедийная мелодрама «Просто любовь».
13.30 - «Случайный свидетель».
14.00 - Новости.
14.15 - Телемагазин.
14.45 - «REN TV - 10 лет».
15.50 - «Убойная сила». Телесериал.
17.00 - Мультсериал «Ползучее войско».
17.30 - Мультсериал Кот по имени Ик».
18.00 - Мультсериал «Питер Пен».
18.30 - Мультсериал «Король Артур и рыцари без страха и упрека».
19.00 - «Чертенок». Теленовелла.
20.00 - «Искренне ваши».
20.30 - «УВД Ангарска сообщает».
21.00 - Мультсериал «Симпсоны».
21.30 - Комедийный боевик «Непобедимый тигр».
23.35 - «Парижский антиквар». Телесериал.
01.00 - «Обозрение». Информационный канал.
01.30 - «Телеспецназ».
01.45 - Драма «Все о Еве».

АСТ

11.00 - Мультфильмы.
11.30 - «Счастливого пути!»
11.40 - «Остров - бабочка». Телесериал.
12.10 - «Магазин на диване».
12.25 - «Чудесные уроки». «В море слов».
12.40 - Мультипликационный сериал «Черный пират».
13.05 - «Люди и горы». Сериал.
13.35 - «Ветер в спину». Телесериал.
14.30 - «Голова на плечах». Молодежная программа.
14.45 - Х/ф «Неделя безумных».
16.30 - «Таймслот».
17.00 - Мультсериал «Черный пират».
17.30 - «Счастливого пути!»
17.45 - «АСТ - журнал».
18.15 - «Чудесные уроки». «В море слов».
18.30 - «Страсти». Телесериал.
19.30 - «Очевидное - невероятное. Век XXI». «Образование».
20.00 - «24 часа из жизни провинции». «Житное».
20.30 - «Остров - бабочка». Телесериал.
21.00 - «Магазин на диване».
21.15 - Мультфильмы.
21.40 - Х/ф «Берега».
23.00 - «За Садовым кольцом».
23.30 - «Только для женщин».
00.00 - «Таймслот».
00.30 - «Возвращение Сандокана». Телесериал.
01.30 - «Очевидное - невероятное. Век XXI». «Образование».
02.00 - «24 часа из жизни провинции». «Житное».
02.30 - «Голова на плечах». Молодежная программа.
02.45 - Х/ф «Неделя безумных».
04.10 - М/ф для взрослых: «Когда песок взойдет», «Клетка».
04.30 - «Человек и море». Телесериал.
05.00 - «Вечер романса». «Петербургская осень». Передача 1-я.
05.25 - «Люди и горы». Сериал.
05.50 - «Страсти». Телесериал.

НТВ

8.00 - «Сегодня».
8.45 - «Криминал».
9.00 - «Сегодня».
9.15 - «Впрок».
9.30 - «Карданный вал».
9.40 - «Криминал».
09.50 - Сериал «Солдаты удачи».
11.00 - «Сегодня».
11.25 - «Российская империя». Фильм Л.Парфенова.
12.30 - «СРЕДА». Экологическая программа.
13.00 - «Сегодня».
13.30 - Музыкальная сказка «Обыкновенное чудо».
15.00 - «Сегодня».
15.30 - «Старый телевизор».
16.40 - «Впрок».
17.00 - «Сегодня».
17.25 - Сериал «Ее звали Никита».
18.30 - Сериал «Рожденный вором».
19.30 - Детектив «Город принял».
21.00 - «Сегодня».
21.35 - «Криминал».
21.50 - Комедия «Ты-мне, я-тебе».
23.45 - Музыка на канале..
00.00 - «Сегодня».
00.35 - «Криминал».
01.10 - Сериал «Солдаты удачи».

ТНТ

7.00 - Мультсериал «Кэнди-Кэнди».
7.30 - «Сегоднячко на свежую голову».
9.00 - Худ.фильм «Бегство Плато».
11.20 - Сериал «Женщина-полицейский».
12.20 - «Магазин на диване».
12.30 - Сериал «Сеньора».
13.00 - «Телемагазин».
13.05 - «Хит-парад на ТНТ».
13.30 - «Телемагазин».
14.30 - Сериал «Королева сердец».
15.30 - Мультсериал «Приключения Болека и Лелека».
16.00 - Сериал «Грозовые камни».
16.30 - Сериал «Лето нашей тайны».
17.30 - Док.сериал «Дикая Америка».
18.00 - «Страсти по Соловьеву».
18.30 - «Из жизни женщины».
19.00 - Мультсериал «Кэнди-Кэнди».
19.30 - Сериал «Женщина-полицейский».
20.30 - «Сегоднячко».
21.25 - «Глобальные новости».
21.30 - Драма «В западне».
23.45 - «Музыка на ТНТ».
00.00 - «Страсти по Соловьеву».
00.30 - Сериал «Папочка-майор».
01.05 - «Глобальные новости».
01.10 - «Хит-парад на ТНТ».

ТВ-Центр

11.00 - Утренний телеканал «Настроение».
13.50 - «Газетный дождь».
14.00 - «Квадратные метры».
14.40 - Смотрите на канале.
14.45 - «Телемагазин».
15.05 - «Тихие страсти Магдалены». Телесериал.
16.00 - События. Время московское.
16.15 - Телеканал «Дата».
17.10 - «Петровка, 38».
17.20 - «Удачный выбор».
17.35 - «Без права на любовь». Телесериал.
18.30 - «Деловая Москва».
19.00 - События. Время московское.
19.15 - «Инспектор Кресс». Детективный сериал.
20.20 - «Дамский клуб».
20.30 - «Как вам это нравится?!»
21.00 - «Регионы: прямая речь».
21.30 - «Московские истории Василия Ливанова».
22.00 - События. Время московское.
22.15 - Телестадион. «Мотодром».
22.45 - «Портрет актрисы». Наталья Андрейченко.
23.15 - «Москва Гиляровского».
00.00 - «Узурпаторша». Телесериал.
00.50 - «Пять минут с деловой Москвой».
01.00 - События. Время московское.
01.45 - «Российские тайны: расследование ТВЦ».
02.15 - «Опаленные сердца». Телесериал.
03.10 - Прогноз погоды.
03.20 - «Деррик». Криминальный телесериал.
04.15 - «Времечко».
04.45 - «Петровка, 38».
05.00 - 25-й час. События. Время московское.
05.20 - «Ночной полет».
05.55 - Телесериал «Парня. Поруганная честь».

Такси «Каприз»
Тел.: 514-999, 914-33
круглосуточно от 20 руб.
Н-Ленино 200 руб. Усолье 180 руб.
Иркутск-центр 230 руб. За город 6 руб./км.
Аэропорт 250 руб.

ПЛАНЕТА МЕБЕЛЬ
К/т «Победа», 1 этаж, тел. 523-623.
Ул. Ворошилова,43,
маг. «Планета МЕБЕЛЬ», тел. 53-09-21.
НОВАЯ КОЛЛЕКЦИЯ МЯГКОЙ МЕБЕЛИ собственного производства
КОРПУСНАЯ МЕБЕЛЬ
•Кухни (комплектация по желанию покупателя)
•Кухонные уголки (угловой диван, стол) пр-ва России
• Бесплатная доставка до подъезда
• Кредит 3 - 4 месяца
• Скидка пенсионерам 3% всегда

ТАКСИ Ангара ТАКСИ
САМЫЕ НИЗКИЕ ЦЕНЫ по городу
от 20 руб. круглосуточно
51-8888, 6-82-52

ЧЕТВЕРГ, 6 сентября

ОРТ

7.00 - Телеканал «Доброе утро».
10.00 - Новости.
10.15 - «Земля любви». Сериал.
11.15 - Боевик «Русский транзит».
12.15 - Человек и закон.
12.45 - Вкусные истории.
12.50 - Библиомания.
13.00 - Новости.
13.15 - Сериал «Долгая дорога в дюнах». (заключительная серия).
14.35 - «Каникулы Кроша».
16.00 - Новости.
16.20 - Программа «100%».
16.45 - Веселые истории в журнале «Ералаш».
16.55 - Исторический детектив «Ключ».
18.00 - «Большая стирка».
19.00 - Вечерние новости (с сурдопереводом).
19.20 - Юмористическая программа «Сами с усами».
19.50 - «Земля любви». Сериал.
20.50 - Боевик «Русский транзит».
22.00 - Время.
22.40 - Футбол. Отборочный матч Чемпионата мира. Сборная Фарерских островов - сборная России.
23.35 Вкусные истории.
23.40 - Независимое расследование: Колдуны.
00.30 - Ночные новости.
00.55 - «Полярный конвой». Док. фильм.
01.25 - Х/ф «Четыре мушкетера».
03.25 - Реальная музыка.

ТРК-ИРКУТСК

7.40, 8.50, 9.50 - «Курьер».
7.50 - «Прогноз погоды».

РТР

8.0, 9.00, 10.00 - «Вести».
8.15 - «Верность любви». Телесериал.
9.00 - «Вести».
9.15 - «Семейные новости».
9.25 - «Телепузики».
10.15 - «Экспертиза РТР».
10.30 - «Открытая таможня».
10.45 - «Православный календарь».
10.50 - «Семейные новости».
11.00 - «Вести».
11.15 - «Два рояля».
12.00 - «Моя семья».
13.00 - «Вести».
13.30 - «Санта-Барбара». Телесериал.
14.25 - «Селеста». Телесериал.
15.30 - «Что хочет женщина». Ток - шоу с Кларой Новиковой и Еленой Яковлевой.
16.00 - «Вести».
16.30 - «Шальные деньги». Телесериал.
17.30 - «Дикий ангел». Телесериал.
19.00 - «Вести».

ТРК-ИРКУТСК

19.30 - «Семейный альбом». В гостях у Н.В.Агафоновой..
20.00 - «Путь к отчему дому».
20.15 - «Музыкальный презент».
20.30, 22.30 - «Курьер».
20.50 - «Прогноз погоды».

РТР

21.00 - Приключенческий сериал «Амазонка».
22.00 - «Вести».
22.50 - Остросюжетный фильм «Замена».
01.00 - «Вести».
01.30 - «Вести - Москва».
01.40 - Х/ф «Отряд 10 из Наварроне».

НТА ТВ6 МОСКВА

7.00 - «Доброе утро, Ангарск!»
7.05 - «Новости НТА. 2001г.»
7.25 - «УВД Ангарска сообщает...»
7.40 - 100 - чудес света. «Горилла».
8.45 - Тушите свет.
9.00 - «Новости НТА. 2001г.»
9.20 - Сериал «На углу, у Патриарших-II».
10.25 - Сериал «Улицы разбитых фонарей».
11.45 - «Новости НТА. 2001г.»
12.00, 12.30, 13.00, 13.30, 14.00 - Сейчас.
12.10, 12.35, 13.35 - День за днем.
13.15 - Тушите свет.
13.50 - Назло.
14.25 - Интернет-программа «Сеть».
14.55 - «Все в сад!»
15.20 - Юмористический сериал «Женаты...с детьми...»
16.00 - Сейчас.
16.25 - Сериал «Возвращение Сандокана».
17.35 - Сериал «Следствие ведут знатоки».
19.10 - Телемагазин «Спасибо за покупку!»
19.25 - Юмористический сериал «Третья планета от Солнца».
20.00 - Сейчас.
20.25 - Дорожный патруль.
20.35 - «Новости НТА. 2001г.»
21.00 - «НТА-презент. 2001г.»
21.15 - «Народный конртоль. НТА-2001г.»
21.30 - «Я знаю все !» Интеллект-шоу LG.
22.30 - Ток-шоу «В нашу гавань заходили корабли».
23.30 - Назло.
23.40 - «Новости НТА. 2001г.»
00.00 - Сейчас.
00.45 - Сериал «На углу, у Патриарших-II».
02.00 - Сейчас.
02.30 - Тушите свет.
02.45 - Сериал «Улицы разбитых фонарей».
04.00 - Грани.
4.40 - КТВ-6. «Влюбленная принцесса».
6.25 - Дорожный патруль.

АКТИС-11 канал

7.30 - «Утро на канале ТК АКТИС.
8.00 - Мультсериал «Ползучее войско».
8.30 - Мультсериал «Кот по имени Ик».
9.00 - Мультсериал «Питер Пен».
9.30 - Мультсериал «Король Артур и рыцари без страха и упрека».
10.00 - Новости.
10.15 - «Телеспецназ».
10.30 - Мультсериал «Симпсоны».
11.00 - Комедийный боевик «Непобедимый тигр».
13.00 - «Несчастный случай».
13.30 - «Случайный свидетель».
14.00 - Новости.
14.15 - «УВД Ангарска сообщает».
14.45 - «REN TV - 10 лет».
15.50 - «Парижский антиквар». Телесериал.
17.00 - Мультсериал «Ползучее войско».
17.30 - Мультсериал «Кот по имени Ик».
18.00 - Мультсериал «Питер Пен».
18.30 - Мультсериал «Король Артур и рыцари без страха и упрека».
19.00 - «Чертенок». Теленовелла.
20.00 - «Искренне ваши».
20.30 - «Случайный свидетель».
21.00 - Мультсериал «Симпсоны».
21.30 - Трагикомедия «Сочинение ко Дню победы»
23.50 - «Парижский антиквар». Телесериал.
01.00 - «Обозрение». Информационный канал.
01.30 - «Телеспецназ».
01.45 - Музыкальный фильм «Канкан».

АСТ

11.00 - Мультфильмы.
11.30 - «Счастливого пути!».
11.40 - «Остров - бабочка». Телесериал.
12.10 - «Магазин на диване».
12.25 - «Чудесные уроки». «Вместе с Фафалей».
12.40 - Мультсериал «Черный пират».
13.05 - «Люди и горы». Сериал.
13.35 - «Ветер в спину». Телесериал.
14.30 - «Мир без наркотиков. Преодоление».
14.45 - «Кинопанорама. Встречи».
15.15 - «Вояж без саквояжа».
15.30 - Встречи в БКЗ «Октябрьский». В.Меладзе.
16.30 - «Таймслот».
17.00 - Мультсериал «Черный пират».
17.30 - «Счастливого пути!»
17.45 - «АСТ - журнал».
18.15 - «Чудесные уроки». «Вместе с Фафалей».
18.30 - «Страсти». Телесериал.
19.30 - «Документальный экран». Ведущий А.Шемякин.
20.30 - «Остров - бабочка». Телесериал.
21.00 - «Магазин на диване».
21.15 - Мультфильмы.
21.40 - Х/ф «Берега».
23.00 - «Планета Х».
23.30 - «Только для женщин».
00.00 - «Таймслот».
00.30 - «Война насекомых». Телесериал.
01.30 - «Документальный экран». Ведущий А.Шемякин.
02.30 - «Мир без наркотиков. Преодоление».
02.45 - «Кинопанорама. Встречи».
03.15 - «Вояж без саквояжа».
03.35 - Встречи в БКЗ «Октябрьский». В.Меладзе.
04.30 - «Человек и море». Телесериал.
05.00 - «Хвалите имя Господне». Группа «Тет-а-тет».
05.25 - «Люди и горы». Сериал.
05.50 - «Страсти». Телесериал.

НТВ

8.00 - «Сегодня».
8.45 - «Криминал».
9.00 - «Сегодня».
9.15 - «Впрок».
9.30 - «Карданный вал».
9.40 - «Криминал».
9.50 - Сериал «Солдаты удачи».
11.00 - «Сегодня».
11.25 - Комедия «Бумбараш».
12.45 - М/ф «Терем-теремок».
13.00 - «Сегодня».
13.25 - Музыкальная сказка «Обыкновенное чудо».
15.00 - «Сегодня».
15.30 - «Старый телевизор».
16.40 - «Впрок».
17.00 - «Сегодня».
17.25 - Сериал «Ее звали Никита».
18.25 - Сериал «Рожденный вором».
19.25 - Боевик «Солдаты группы Z».
21.00 - «Сегодня».
21.35 - «Криминал».
21.50 - Комедия Д.Хоппера «Конвоиры».
00.00 - «Сегодня».
00.30 - «Криминал».
00.55 - Сериал «Солдаты удачи».

ТНТ

7.00 - Мультсериал «Кэнди-Кэнди».
7.30 - «Сегоднячко на свежую голову».
9.00 - Комедия «Отпуск в чистилище».
11.20 - Сериал «Женщина-полицейский».
12.20 - «Магазин на диване».
12.30 - Сериал «Сеньора».
13.00 - «Телемагазин».
13.05 - «Хит-парад на ТНТ».
13.30 - «Телемагазин».
14.30 - Сериал «Королева сердец».
15.30 - Мультсериал «Приключения Болека и Лелека».
16.00 - Сериал «Грозовые камни».
16.30 - Сериал «Лето нашей тайны».
17.30 - Док.сериал «Дикая Америка».
18.00 - «Страсти по Соловьеву».
18.30 - «Из жизни женщины».
19.00 - Мультсериал «Кэнди-Кэнди».
19.30 - Сериал «Женщина-полицейский».
20.30 - «Сегоднячко».
21.25 - «Глобальные новости».
21.30 - Драма «В западне».
23.45 - «Музыка на ТНТ».
00.00 - «Страсти по Соловьеву».
00.35 - Сериал «Папочка-майор».
01.10 - «Глобальные новости».
01.15 - «Хит-парад на ТНТ».

ТВ-Центр

11.00 - Утренний телеканал «Настроение».
13.50 - «Газетный дождь».
14.00 - «Профессия: гостеприимство. 80 - лет УПДК».
14.40 - Смотрите на канале.
14.45 - «Телемагазин».
15.05 - «Тихие страсти Магдалены». Телесериал.
16.00 - События. Время московское.
16.15 - Телеканал «Дата».
17.05 - «Петровка, 38».
17.15 - «Удачный выбор».
17.30 - «Без права на любовь». Телесериал.
18.30 - «Деловая Москва».
19.00 - События. Время московское.
19.15 - «Инспектор Кресс». Детективный сериал.
20.30 - «Легенды спорта». Вячеслав Иванов.
21.00 - «Регионы: прямая речь».
21.30 - «Московские истории Василия Ливанова».
22.00 - События. Время московское.
22.15 - Телестадион. «За рулем».
22.45 - Программа «Полет над «Гнездом глухаря».
23.15 - Всё о здоровье в программе «21 кабинет».
00.00 - «Узурпаторша». Телесериал.
00.50 - «Пять минут с деловой Москвой».
01.00 - События. Время московское.
01.40 - «Двойной портрет».
02.15 - «Опаленные сердца». Телесериал (Франция).
03.05 - Прогноз погоды.
03.15 - «Деррик». Криминальный телесериал (Германия).
04.15 - «Времечко».
05.00 - 25-й час. События. Время московское.
05.20 - «Ночной полет».
05.55 - Телесериал «Парня. Поруганная честь».

АККУМУЛЯТОРНАЯ КОМПАНИЯ АКБ

аккумуляторы icma

- Немецкое качество
- Все номиналы
- Суперцена от 615 рублей

ОПТ и РОЗНИЦА

РЕМОНТ И ПОСЛЕГАРАНТИЙНОЕ ОБСЛУЖИВАНИЕ

155-142, 155-143

Иркутск, ул. Профсоюзная, 87



Заведем с пол-оборота

Товар подлежит сертификации

И зысканные
З олотые
У крашения
М огут
Р адовать
У тонченную
Д ушу

ЭКСКЛЮЗИВНЫЕ КОЛЬЕ ИЗ НАТУРАЛЬНОГО ЖЕМЧУГА

КРЕДИТ 3 МЕСЯЦА

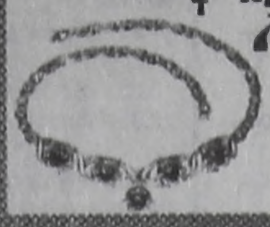

НОВЫЕ недорогие (есть и дорогие) изделия из изумрудов и сапфиров.

Магазин "Изумруд", ул. Карла Маркса, 26, тел. 52-33-30.

С 9 до 20 часов, без выходных.

ЮРИДИЧЕСКИЕ УСЛУГИ

ЮКАС

Свидетельство № 11764 от 09.08.1996

- Представительство в арбитражном суде
- Регистрация юридических лиц
- Банкротство и ликвидация юридических лиц
- Консультирование граждан по вопросам жилья, семейному праву, имущественным спорам

АНГАРСК, 85 кв-л, дом 22, офис 22, с 9:00 до 18:00, т/ф. 6-21-08, e-mail: ykas@angarsk.ru

● Реализуем любой пиломатериал:
половую рейку, вагонку, плинтус, обналичку и другие погонажные изделия.

Купим круглый лес

● Изготовим на заказ
окна, двери и другие столярные изделия.

Тел.: 93-33-52, 93-32-62.

ПРЕДПРИЯТИЕ АЗСА

изготовит и установит:

Тел.: 98-86-96, 98-80-60

двери металлические, решетки на окна, лоджии и балконы, ворота гаражные различного исполнения, каркасы теплиц под пленку

Московский оздоровительный центр приглашает на практические курсы Цыганкова Валерия Витальевича по биоэнергетике в Ангарске

ТЕМЫ: диагностика, оздоровление, ясновидение, работа по восстановлению зрения, нервной стстемы, коррекция фигуры (похудение), проблемы алкогольной зависимости, табакокурения, работа с рамками, психология, саморегуляция и многое другое.

Для слушателей проводятся оздоровительные сеансы.

Выдается сертификат с правом работы.

Практические занятия 14, 15, 16 сентября. Запись по телефону 54-03-66.

Практические семинары по открытию феноменальных возможностей человека на основе современных научных методов

ТЕМЫ: снятие комплексов, ясновидение, поиск пропавших вещей, бизнес-прогноз, хождение по горящим углям и стеклу, энергетический массаж, мануальная терапия, раскрытия творческих способностей к рисованию, пению, танцам и т.д.

ЛЕЧЕНИЕ: позвоночника, суставов, заболеваний молочной железы (мастопатия, мастит), гипертонии, склероза, эффективная очистка печени, почек, удаление морщин, избавление от страхов, комплексов, неврозов и мн. др.

Запись на индувидуальный прием и справки по телефонам:
в г. Москве (095) 111-19-81, 397-11-11
в г. Ангарске 54-03-66
Звонить ежедневно с 10.00 до 22.00.
Св-во № 12642 Новосибирской регистр. палаты от 07.10.96г. 4515

ООО "РОСПРОМ"

МЕТАЛЛОПРОКАТ со склада в Ангарске

Лист рифленый СТЗ ПС 5	
Лист СТЗ СП/ПС	1.5, 1.8, 2.0, 2.5, 2.7, 4.0 5, 6, 8, 10, 20
Уголок 25, 32, 35, 50, 63, 125	
Швеллер 10, 14, 16, 18, 20	
Лист оцинкованный 0.55	

Возможна поставка под заказ любого металлопроката

Тел./факс (3951) 55-28-51.
Тел./факс (3951) 57-57-08.
Тел. (3951) 57-80-67.

ОРТОПЕДИЧЕСКИЕ МАТРАЦЫ от производителя

0,8 х 2	1450 руб.
0,9 х 2	1500 руб.
1,4 х 2	2300 руб.
1,6 х 2	2500 руб.

Оптовым покупателям - гибкая система скидок

МЕБЕЛЬ КОРПУСНАЯ в ассортименте от 1700 до 14500 руб.
МЯГКАЯ в ассортименте от 2800 до 21000 руб.

Большой выбор мебельных тканей

Бесплатная доставка, скидка пенсионерам 3%, кредит 4 месяца

ТЦ "Ангарский", 1 зал, 13, 15 павильоны

Рынок ДСК («шанхайка»), продзал, пав. № 77



РОЗНИЦА:
ул. К. Маркса, маг. «Арго», «Пальмира»

ОПТ:
тел.: (395-2) 27-98-80

ООО "Альфа-Сиб"
реализует
● Отруби (гранулированные, негранулированные)
● Комбикорм
● Крупы, муку, соль.
Дешево.
Доставка оптовых партий автотранспортом.
Доставка на дом
Тел. 51-06-11,
Оптовая торговля
Тел.: 51-17-13, 51-19-91.
Склад № 7, база "Сатурн".

АЭРОБИКА ТРЕНАЖЕРЫ САУНА

22 мрн, реддем, 1 этаж.
Тел. 56-28-23.

Гарантия качества
Замер и установка Тел. 9-19-53
ЖАЛЮЗИ
Горизонтальные, вертикальные и защитные, любой размер и цвет
278 кв-л, д.2, 2 этаж

КОЛЛЕКЦИЯ ОБУВИ
ОСЕНЬ-ЗИМА 2001.
В магазине «ОБУВЬ», ТД «ГЕФЕСТ» (вход с левого крыла).

Потребительский кооператив
«Кредитный центр».
Выдаем кредиты и ссуды под залог золота от 120 до 205 рублей за грамм.
Адрес: 6 мрн, ТД "Лола", тел. 6-03-04 с 10 до 19 часов.
Выходной - воскресенье.
Св-во №859 06.10.2000г.

УСЛУГИ ● Ремонт телевизоров. Гарантия. Тел.: 517-034, 52-75-18.

ПЯТНИЦА, 7 сентября

ОРТ

7.00 - Телеканал «Доброе утро».
10.00 - Новости.
10.15 - «Земля любви». Сериал.
11.15 - Боевик «Русский транзит».
12.15 - Юмористическая программа «Сами с усами».
12.45 - Вкусные истории.
12.50 - Библиомания.
13.00 - Новости.
13.15 - Отечественный боевик «Экипаж машины боевой».
14.30 - «Каникулы Кроша».
15.50 - Веселые истории в журнале «Ералаш».
16.00 - Новости.
16.15 - Мультсеанс: «Шел трамвай - десятый номер».
16.35 - Комедия превращений «Лохматая собака».
18.00 - Большая стирка.
19.00 - Вечерние новости (с сурдопереводом).
19.20 - Спасатели. Экстренный вызов.
19.50 - «Земля любви». Сериал.
20.50 - Поле чудес.
22.00 - Время.
22.50 - Боевик «Сила одиночки».
00.40 - Ночные новости.
00.55 - Комедийный боевик «Килер».

ТРК-ИРКУТСК

7.40, 8.50, 9.50 - «Курьер».
7.50 - «Прогноз погоды».

РТР

8.00, 9.00, 10.00 - «Вести».
8.15 - «Верность любви». Телесериал.
9.15 - «Семейные новости».
9.25 - «Телепузики».
10.15 - «Экспертиза РТР».
10.30 - «Тысяча и один день».
10.45 - «Православный календарь».
10.50 - «Семейные новости».
11.00 - «Вести».
11.15 - «Два рояля».
12.00 - «Моя семья».
13.00 - «Вести».
13:30 - «Санта-Барбара».
14.25 - «Селеста». Телесериал.
15.30 - «Что хочет женщина». Ток-шоу с Кларой Новиковой и Еленой Яковлевой.
16.00 - «Вести».
16.30 - Мелодрама «Королек - птичка певчая».
19.00 - «Вести».

ТРК-ИРКУТСК

19.30 - Церемония вступления в должность губернатора Иркутской области Б.А.Говорина.
20.15 - «Прогноз погоды».
20.30 - «Курьер».

РТР

21.00 - «Сам себе режиссер».
22.00 - «Вести».

ТРК-ИРКУТСК

22.30 - «Курьер».
22.40 - «Прогноз погоды».

РТР

22.50 - Детектив «Утреннее шоссе». 1988 г.
00.40 - «Включайте, посмеемся. Евгений Петросян и другие».
02.40 - Комедия «Идеальная пара». 1992 г.

НТА ТВ6 МОСКВА

7.00 - «Доброе утро, Ангарск!»
7.05 - «Новости НТА. 2001 г.»
7.25 - «Народный контроль. НТА-2001г.»
7.40 - 100 чудес света. «Загадки человечества».
8.45 - «Новости НТА. 2001 г.»
9.10 - Сериал «На углу, у Патриарших-II».
10.15 - Сериал «Улицы разбитых фонарей».
11.45 - Дорожный патруль.
12.00, 12.30, 13.00, 13.30, 14.00 - Сейчас.
12.10, 12.35, 13.35 - День за днем.
13.15 - Тушите свет.
13.50 - Назло.
14.25 - «Вы очевидец» с Иваном Усачевым.
15.20 - Юмористический сериал «Женаты...с детьми...»
16.00 - Сейчас.
16.25 - Сериал «Возвращение Сандокана».
17.30 - Телемагазин «Спасибо за покупку!»
17.50 - КТВ-6. Х/ф «Республика Шкид».
19.45 - Телемагазин «Спасибо за покупку!»
20.00 - Сейчас.
20.25 - Дорожный патруль.
20.35 - «Новости НТА. 2001 г.»
21.00 - «НТА-презент. 2001г.»
21.30 - КТВ-6.»Влюбленная принцесса».
23.15 - Тушите свет.
23.30 - Назло.
23.40 - «Новости НТА. 2001 г.»
00.00 - Сейчас.
00.50 - Сериал «На углу, у Патриарших-II».
02.00 - Сейчас.
02.30 - Тушите свет.
02.45 - Сериал «Улицы разбитых фонарей».
04.10 - Чемпионат Европы по баскетболу среди мужчин.Полуфинал.
05.50 - Дорожный патруль.

АКТИС-11 канал

7.30 - «Утро на канале ТК АКТИС.
8.00 - Мультсериал «Ползучее войско».
8.30 - Мультсериал «Кот по имени Ик».
9.00 - Мультсериал «Питер Пен».
9.30 - Мультсериал «Король Артур и рыцари без страха и упрека».
10.00 - Новости.
10.15 - «Телеспецназ».
10.30 - Мультсериал «Симпсоны».
11.00 - Лирическая комедия «Кадриль».
13.00 - «Клуб «Белый попугай».
13.30 - «Случайный свидетель».
14.00 - Новости.
14.15 - Телемагазин.
14.45 - «REN TV - 10 лет».
15.50 - «Парижский антиквар». Телесериал.
17.00 - Мультсериал «Ползучее войско».
17.30 - Мультсериал «Кот по имени Ик».
18.00 - Мультсериал «Питер Пен».
18.30 - Мультсериал «Король Артур и рыцари без страха и упрека».
19.00 - «Чертенок». Теленовелла.
20.00 - «Искренне ваши».
20.30 - «Случайный свидетель».
21.00 - Мультсериал «Симпсоны».
21.30 - Боевик «Молчаливый охотник».
23.35 - «Парижский антиквар». Телесериал (заключительная серия).
00.50 - «Территория смерти» Документальный фильм REN TV.
01.30 - «Телеспецназ».
01.45 - Драма «Битники».

АСТ

11.00 - Мультфильмы.
11.30 - «Счастливого пути!»
11.40 - «Остров - бабочка». Телесериал.
12.10 - «Магазин на диване».
12.25 - «Чудесные уроки». «Вместе с Фафалей».
12.40 - Мультсериал «Черный пират».
13.05 - «Люди и горы». Сериал.
13.35 - «Ветер в спину». Телесериал.
14.30 - «Новости науки».
14.45 - Х/ф «Приключения гайдука Ангела».
16.30 - «Таймслот».
17.00 - Мультсериал «Черный пират».
17.30 - «Счастливого пути!»
17.45 - «АСТ - журнал».
18.15 - «Чудесные уроки». «Вместе с Фафалей».
18.30 - «Страсти». Телесериал.
19.30 - Док.фильмы «Новохоперск», «Не птицы».
20.30 - «Остров - бабочка». Телесериал.
21.00 - «Магазин на диване».
21.15 - Мультфильмы.
21.40 - Х/ф «Берега».
23.00 - «Страна моя».
23.30 - «Только для женщин».
00.00 - «Таймслот».
00.30 - «Война насекомых». Телесериал.
01.30 - Док.фильмы «Новохоперск», «Не птицы».
02.30 - «Новости науки».
02.40 - Х/ф «Приключения гайдука Ангела».
04.30 - «Человек и море». Телесериал.
05.00 - «Джаз и не только».
05.25 - «Люди и горы». Сериал.
05.50 - «Страсти». Телесериал.

НТВ

8.00 - «Сегодня».
8.45 - «Криминал».
9.00 - «Сегодня».
9.15 - «Впрок».
9.30 - «Карданный вал».
9.40 - «Криминал».
9.50 - Сериал «Солдаты удачи».
11.00 - «Сегодня».
11.25 - Комедия «Бумбараш».
12.45 - М/ф «Чьи в лесу шишки?».
13.00 - «Сегодня».
13.30 - Детектив «Способ убийства».
15.00 - «Сегодня».
15.30 - «Старый телевизор».
16.40 - «Впрок».
17.00 - «Сегодня».
17.30 - Полундра.
17.55 - Мультфильмы.
18.25 - «Улица Сезам».
18.55 - Сериал «Ее звали Никита».
19.55 - Сериал «Рожденный вором».
21.00 - «Сегодня».
21.25 - Боевик «Все о том, о чем мы так долго мечтали».
23.20 - «Женский взгляд» Оксаны Пушкиной.
00.00 - «Сегодня».
00.30 - «Криминал».
00.55 - Детектив «Кайф».

ТНТ

7.00 - Мультсериал «Кэнди-Кэнди».
7.30 - «Сегоднячко на свежую голову».
9.00 - Худ.фильм «Шапка Мономаха».
10.30 - Мультфильмы.
11.20 - Сериал «Женщина-полицейский».
12.20 - «Магазин на диване».
12.30 - Сериал «Сеньора».
13.00 - «Телемагазин».
13.05 - «Хит-парад на ТНТ».
13.30 - «Телемагазин».
14.30 - Сериал «Королева сердец».
15.30 - Мультсериал «Приключения Болека и Лелека».
16.00 - Сериал «Грозовые камни».
16.30 - Сериал «Лето нашей тайны».
17.30 - Док.сериал «Дикая Америка».
18.00 - «Первые лица».
18.30 - «Из жизни женщины».
19.00 - Мультсериал «Кэнди-Кэнди».
19.30 - Сериал «Дознание да Винчи», 26 серия.
20.30 - «Сегоднячко».
21.25 - «Глобальные новости».
21.30 - Мелодрама «Тайна розового сада».
23.35 - «Музыка на ТНТ».
23.50 - «Первые лица».
00.25 - «Глобальные новости».
00.30 - «Хит-парад на ТНТ».
00.55 - «Для тех, кому за полночь...»

ТВ-Центр

11.00 - Утренний телеканал «Настроение».
13.50 - «Газетный дождь».
14.00 - «Российские тайны: расследование ТВЦ».
14.25 - «Спешите делать добро».
14.40 - Смотрите на канале.
14.45 - «Телемагазин».
15.05 - «Тихие страсти Магдалены». Телесериал.
16.00 - События. Время московское.
16.15 - Телеканал «Дата».
17.05 - «Петровка,38».
17.15 - «Удачный выбор».
17.30 - «Без права на любовь». Телесериал.
18.30 - «Деловая Москва».
19.00 - События. Время московское.
19.15 - «Инспектор Кресс». Детективный сериал.
20.30 - «Мир дикой природы». Телесериал.
21.00 - «Регионы: прямая речь».
21.30 - «Московские истории Василия Ливанова».
22.00 - События. Время московское.
22.15 - «Телевизионная экологическая служба».
22.45 - «Горько!» Телеконкурс.
23.15 - «Мода non-stop».
00.00 - «Узурпаторша». Телесериал.
00.50 - «Пять минут с деловой Москвой».
01.00 - События. Время московское.
01.45 - Боевик «Выполнение приказа».
03.35 - Прогноз погоды.
03.40 - «Детектив-шоу».
04.25 - «Времечко».
04.55 - «Петровка, 38».
05.10 - 25-й час. События. Время московское.
05.30 - «Русский век».
06.15 - Комедия «Даже ангелы едят фасоль».

СУББОТА, 8 сентября

ОРТ

8.00 - Новости.
8.20 - Сериал «Нежный яд».
9.15 - Мультсеанс: «Маугли: Возвращение к людям», «Винни Пух», «Винни Пух и день забот».
10.05 - Слово пастыря. Митрополит Кирилл.
10.20 - Анастасия Заволокина. «Папина гармонь».
11.00 - Библиомания.
11.10 - Смак.
11.30 - Смехопанорама Евгения Петросяна.
12.05 - Здоровье.
12.50 - В мире животных.
13.30 - «Чтобы помнили...» Люсьена Овчинникова. Ведущий Леонид Филатов.
14.10 - Мелодрама «Неприкаянный».
16.00 - Новости (с сурдопереводом).
16.10 - Детектив. «Миссис Брэдли: Смерть за кулисами».
17.05 - Дисней-клуб: «Все о Микки Маусе».
17.30 - «С легким паром!» В гостях у Михаила Евдокимова.
18.00 - Большая стирка.
19.00 - Вечерние новости (с сурдопереводом).
19.20 - Детектив «Бриллианты для диктатуры пролетариата».
22.00 - Время.
22.40 - Комедия «Беглецы».
00.30 - Детектив «Два Джейка».

ТРК-ИРКУТСК

8.00 - Прогноз погоды.
8.10 - «Курьер».

РТР

8.40 - «Диалоги о рыбалке».
9.10 - «Тарзан. История приключений». Телесериал.
10.00 - «Папа, мама, я - спортивная семья».
10.45 - «Телепузики».
11.10 - «Золотой ключ».
11.30 - Х/ф «Командировка».
12.55 - «Доброе утро, страна!»
13.40 - «Сто к одному». Телеигра.
14.30 - «Сам себе режиссер».
15.00 - Приключенческий х/ф «Затерянный мир. Источник».
16.00 - «Вести».
16.20 - Детектив «Трактир на Пятницкой».

ТРК-ИРКУТСК

18.00 - Международный фестиваль поэзии на Байкале.
18.40 - Музыкальный презент.
18.45 - «Счастливый конверт».

РТР

20.00 - «Моя семья».
20.55 - «Аншлаг».
22.00 - «Вести».
22.35 - Остросюжетный фильм «Львиное сердце».
00.45 - Комедия «Новый Одеон».
02.20 - Романтическая комедия «Тщетные усилия любви».

НТА ТВ6 МОСКВА

7.00 - «Доброе утро, Ангарск!»
7.05 - «Новости НТА. 2001г.»
7.25 - 100 чудес света.»Слон».
8.30 - «Новости НТА. 001г.»
8.50 - Телевизионный выпуск газеты «Пирамида».
8.55 - Сериал «На углу, у Патриарших-II».
10.05 - КТВ-6. Детектив «Сумка инкассатора».
12.00 - Телевизионный выпуск газеты «Пирамида».
12.10 - КТВ-6. Комедия «Свадьба».
13.20 - КТВ-6. Водевиль «Юбилей».
14.05 - «Новости НТА.2001г.»
14.20 - Интернет-программа «Сеть».
14.55 - «Я знаю все!» Интеллект-шоу LG.
16.00 - Сейчас.
16.30 - «Просто звери» с Юлией Проскуриной.
17.10 - КТВ-6. Х/ф «Пираты».
19.25 - Телемагазин «Спасибо за покупку!»
19.35 - «НТА-презент.2001 г.»
19.55 - Телевизионный выпуск газеты «Пирамида».
20.00 - Сейчас.
20.25 - Премьера! «Опасный мир».Программа Андрея Норкина.
21.00 - КТВ-6. Комедия «Медовый месяц».
22.55 - Сериал «На углу, у Патриарших-II».
00.00 - Сейчас.
00.50 - Сериал «На углу, у Патриарших-II».
02.00 - Итого с Виктором Шендеровичем.
02.30 - КТВ-6. Детектив «Сумка инкассатора».
04.15 - Дорожный патруль.
04.35 - Кинотеатр ТВ-6.»Пауки».

АКТИС-11 канал

8.30 - «Утро на канале ТК АКТИС.
9.00 - Музыкальный канал
9.30 - Мультсериал «Симпсоны».
10.00 - Мультсериал «Инспектор Геджет».
10.30 - Мультсериал «Джин Джин из страны Пандаленд».
11.00 - Боевик «Молчаливый охотник».
13.15 - «Свет и тень». Программа о художественной фотографии.
13.30 - Новости.
13.45 - «О Кьюкоре». Док.фильм.
14.45 - «Территория смерти» Док. фильм REN TV.
15.20 - Ироническая комедия «Маленький гигант большого секса».
17.15 - «Тихая сенсация».
17.30 - Новости.
17.45 - Спортивный курьер.
18.00 - Мультсериал «Инспектор Геджет».
18.30 - «Мультсериал Джин Джин из страны Пандаленд».
19.00 - «Баффи». Телесериал.
19.50 - «Несчастный случай».
20.30 - «Искренне ваши».
20.45 - «Метро».
21.00 - Комедия «Жандарм в Нью-Йорке».
23.20 - Боевик «Затяжной прыжок».
01.40 - Мультсериал «Стремный городок Сауз Парк».
02.10 - Ночной музыкальный канал.

АСТ

11.00 - «Молодые дарования». Концерт стипендиатов фонда «Новые имена».
11.25 - Фильм-детям. «Жил да был король».
13.05 - «За Садовым кольцом».
13.35 - «Без рецепта». «Игромания».
14.00 - «Аистенок».
14.15 - Х/ф «Небо Москвы».
15.45 - «Вас приглашает Натали».
16.10 - Научно-популярный сериал «Великие реки».
17.10 - «Волшебный микрофон».
17.30 - «Тепло России».
17.50 - «АСТ - журнал».
18.20 - «Счастливого пути!»
18.35 - Приключенческий фильм «Гелли и Нок»
19.55 - «Мир ислама».
20.20 - «Аистенок».
20.35 - «Документальный экран». Ведущий А. Шемякин.
21.35 - Х/ф «Автопортрет неизвестного»
22.55 - Научно-популярный сериал «Путеводитель для гурманов».
23.25 - «Тепло России».
23.40 - «Мальчишник».
00.10 - «И зажигаем свечи». О.Качанова.
00.25 - «Алло, Россия!»
00.50 - «Музыкальная жизнь».
01.45 - Х/ф «Все на продажу».
03.20 - «Вечер романса». «Петербургская осень».
03.45 - Х/ф «Сувенир для прокурора»
05.15 - Научно-популярный сериал «Путеводитель для гурманов».
05.45 - К 50-летию Центрального телевидения. «Телевидение - любовь моя». Ведущая К. Маринина.
06.35 - Х/ф «Фантазии Фарятьева».

НТВ

9.00 - «Новые приключения супермена».
10.05 - М/ф «Котенок по имени Гав».
10.20 - «Полундра». Семейная игра.
11.00 - «Сегодня».
11.55 - Криминал. «Чистосердечное признание».
12.25 - «КВАРТИРНЫЙ ВОПРОС».
13.00 - «Сегодня».
13.20 - «Растительная жизнь».
14.00 - Комедия «Отпуск за свой счет».
16.40 - М/ф «Котенок по имени Гав» .
17.00 - «Сегодня».
17.25 - Музыка на канале...
17.55 - «Криминальная Россия». «Люберецкий изувер».
18.35 - «Дог-шоу. Я и моя собака».
19.05 - Комедия «Ребенок напрокат».
21.00 - «Сегодня».
21.25 - Боевик «Солдат Джейн».
00.00 - «Сегодня».
00.45 - Профессия-репортер. Руслан Гусаров «Лезгинка».
01.15 - Триллер «Мертвый штиль».
03.15 - Х/ф «Мелкий бес».

ТНТ

8.00 - «Из жизни женщины». Дайджест.
8.30 - Мультсериал «Сейлормун-супервоин».
9.30 - Сериал «Мой зоологический словарь».
10.00 - Мультсериал «Приключения Рекса».
10.30 - Мелодрама «Тайна розового сада».
12.30 - «Сегоднячко за неделю».
13.30 - Док.сериал «Истории богатых и знаменитых».
14.00 - «Час «Дискавери».
15.00 - «Скрытой камерой».
15.30 - Сериал «Мой зоологический словарь».
16.00 - Мультсериал «Сейлормун-супервоин».
17.00 - Сериал «На краю Вселенной».
18.00 - «Антология юмора».
19.00 - «Кино, кино, кино».
19.30 - Детектив «Содержанка».
20.30 - Мультсериал «Воины мифов - хранители легенд».
21.00 - Мультсериал «Про Доротку».
21.25 - «Глобальные новости».
21.30 - Мелодрама «Я, опять я и снова я».
23.50 - Триллер «Убийцы на дорогах».
01.50 - «Глобальные новости».

ТВ-Центр

12.00 - Смотрите на канале.
12.05 - Мультпарад.
12.30 - «Идущие вперед».
13.10 - «Удивительный мир животных». Телесериал.
13.40 - «Наш сад».
14.00 - Мультфильмы.
14.45 - «Отчего, почему?» Программа для детей.
15.25 - «Как вам это нравится?!»
16.00 - События. Время московское.
16.15 - «Городское собрание».
16.45 - Х/ф «Верный Иоганнес».
18.15 - «Версты». Путешествие в Россию.
19.00 - События. Время московское.
19.15 - Погода на неделю.
19.20 - «Денежный вопрос».
19.30 - «Большая музыка».
20.10 - «Тараканище». Мультфильм.
20.30 - Откройте, полиция! «Жюли Леско». Телесериал.
22.20 - «Антимония». Интерактивная игра.
23.00 - Мультфильмы.
23.30 - Программа «Полет над «Гнездом глухаря».
00.00 - «Чисто английское убийство». Телесериал.
01.00 - «Постскриптум».
01.40 - Прогноз погоды.
01.45 - Х/ф «Нежный полицейский».
03.55 - События. Время московское.
04.10 - «Хорошо, Быков».
04.25 - «Мода non-stop».
05.00 - «Поздний ужин».
05.15 - Х/ф «Семья».

1 сентября - День Знаний!

Не пропустите! Скидки на мебель для школьников!

•письменные, компьютерные столы, •книжные шкафы, •мебель для детской комнаты.

Девчонки и мальчишки, а также их родители! Поздравляем с началом учебного года и приглашаем в наш магазин!

Магазин "Мебель-Комфорт", ул.К.Маркса,23, тел. 52-22-21.

ВОСКРЕСЕНЬЕ, 9 сентября

ОРТ

8.00 - Новости.
8.20 - Сериал «Нежный яд».
9.15 - Служу России!
9.45 - Дисней-клуб: «Русалочка».
10.10 - Мультсеанс «По следам бременских музыкантов».
10.30 - Комедийный сериал «Ускоренная помощь».
11.05 - Библиомания.
11.10 - «Непутевые заметки» с Дм.Крыловым.
11.30 - Пока все дома.
12.10 - Клуб путешественников.
12.50 - Утренняя почта.
13.20 - Док. детектив. «Черная метка Сильвестра». Дело 1998 года.
13.50 - Юмористическая программа «Сами с усами».
14.20 - Комедия «Год теленка».
16.00 - Новости (с сурдопереводом).
16.10 - Детектив «Миссис Брэдли: Восход Луны».
17.10 - Дисней-клуб: «Черный плащ».
17.35 - Умницы и умники.
18.00 - Живая природа. «Правда об акулах».
19.00 - Вечерние новости (с сурдопереводом).
19.20 - «Водолазы». Спецрепортаж.
19.40 - Комедия «Дамы приглашают кавалеров».
21.15 - Уэсли Снайпс в боевике «Блэйд».
23.30 - Времена.
00.50 - Сериал «Тысячелетие».
01.40 - Х/ф «Пассажир дождя».

РТР

8.30 - Х/ф «Фландрийский пес».
10.05 - «Папа, мама, я - спортивная семья».
10.50 - «Русское лото».
11.40 - «Всероссийская лотерея «ТВ Бинго Шоу».
12.20 - «Доброе утро, страна!».
13.00 - «Аншлаг».
13.55 - «Городок». Развлекательная программа.
14.30 - Х/ф «Мама вышла замуж».
16.00 - «Вести».
16.20 - «Диалоги о животных».
17.20 - «Вокруг света».
18.20 - Комедия «Гранд - отель»
20.20 - Детектив «Маросейка,12».
22.00 - «Вести».
22.35 - Авантюрная комедия «Гений». .
01.40 - Легкая атлетика. Финал. Гран - при ИААФ. Передача из Мельбурна.

НТА ТВ6 МОСКВА

8.00 - «Доброе утро, Ангарск!»
8.05 - «Новости недели. НТА-2001г.»
8.20 - Телевизионный выпуск газеты «Пирамида».
8.30 - Интернет-программа «Сеть».
9.10 - Сериал «На углу, у Патриарших-II».
10.15 - КТВ-6. Боевик «Безжалостная охота».
12.05 - «Новости недели. НТА-2001г.»
12.20 - Телевизионный выпуск газеты «Пирамида».
12.25 - КТВ-6. Детектив «Сумка инкассатора».
14.00 - Телемагазин «Спасибо за покупку!»
14.15 - «Star Старт».
14.55 - «Все в сад!»
15.20 - Премьера! «Завтрак с Владимиром Соловьевым».
16.00 - Сейчас.
16.30 - Итого с Виктором Шендеровичем.
16.55 - «Мое кино» с Виктором Мережко.
17.50 - К Дню танкистов.КТВ-6. Х/ф «На войне,как на войне».
19.30 - «НТА-презент. 2001г.»
19.50 - Телевизионный выпуск газеты «Пирамида».
20.00 - Сейчас.
20.25 - Катастрофы недели.
21.00 - Ток-шоу «В нашу гавань заходили корабли».
21.55 - Премьера! «Не может быть!» с Иваном Усачевым.
22.45 - Сериал «На углу, у Патриарших-II».
00.00 - Итоги с Евгением Киселевым.
01.15 - Сериал «На углу, у Патриарших-II».
02.25 - «Один день» с Кириллом Набутовым.
03.10 - КТВ-6. Боевик «Безжалостная охота».
05.00 - Чемпионат Европы по баскетболу среди мужчин.Финал.
06.40 - Дорожный патруль.Сводка за неделю.

АКТИС-11 канал

8.30 - «Утро на канале ТК АКТИС.
9.00 - Музыкальный канал.
9.30 - Мультсериал «Симпсоны».
10.00 - Мультсериал «Инспектор Геджет».
10.30 - Мультсериал «Джин Джин из страны Пандаленд».
11.00 - Комедия «Жандарм в Нью-Йорке».
13.30 - Новости.
13.45 - «О Кьюкоре». Док.фильм.
14.45 - «Военная тайна».
15.20 - Боевик «Дезертир».
16.55 - «Ближний круг». Авторская программа Ксении Лариной.
17.30 - Новости.
17.45 - Спортивный курьер.
18.00 - Мультсериал «Инспектор Геджет».
18.30 - Мультсериал «Джин Джин из страны Пандаленд».
19.00 - «Баффи». Телесериал.
19.50 - «Клуб «Белый попугай».
20.30 - «Искренне ваши».
20.40 - «Слово». Инф.-аналитическая программа.
21.00 - Боевик «Честь и слава».
23.10 - Триллер «Воскрешение».
01.35 - Ночной музыкальный канал.

АСТ

11.00 - Анонс недели.
11.05 - М/ф «Украденное лицо».
11.40 - «Волшебный микрофон».
12.00 - Фильм-детям. «Белый пудель». Одесская киностудия.
13.10 - «Страна моя».
13.35 - «Без рецепта». «Пластическая хирургия».
14.00 - «Аистенок».
14.15 - Сериал «На тропе волка».
15.05 - «Люди и горы». Сериал.
15.35 - «Представляет Большой...». «Большой театр России». Передача 1-я.
16.00 - Приключенческий сериал «Первооткрыватели».
16.55 - Анонс недели.
17.00 - «Молодые дарования». Концерт стипендиатов фонда «Новые имена».
17.30 - «Вояж без саквояжа».
17.45 - «АСТ - журнал».
18.15 - «Из жизни животных...»
18.30 - Воскресный сериал «На тропе волка».
19.15 - «Человек и море». Телесериал.
19.55 - «Благовест».
20.20 - «Аистенок».
20.35 - «Мастерская Игоря Шадхана представляет: «Петербургские портреты». «Сергей Баневич».
21.35 - Воскресный сериал. «На тропе волка».
22.25 - «Люди и горы». Сериал.
22.55 - Научно-популярный сериал «Путеводитель для гурманов».
23.30 - «Вояж без саквояжа».
23.45 - «Мир без политики». По материалам международных информационных агентств.
00.15 - «И зажигаем свечи». Н.Шацкая.
00.30 - «Парадоксы истории». «Страна, где все наоборот».
00.55 - «Кинопанорама».
01.45 - Воскресный сериал. «На тропе волка».
02.25 - «Человек и море». Телесериал.
02.55 - «Страна моя».
03.20 - «Джаз и не только».
03.50 - Х/ф «Шальная баба»
05.15 - Научно-популярный сериал «Путеводитель для гурманов».
05.40 - Встречи в БКЗ «Октябрьский». В.Меладзе.
06.35 - Х/ф «Фантазии Фарятьева».

НТВ

9.00 - М/ф «Кентервильское привидение».
9.20 - Х/ф «Танк «Клим Ворошилов-2».
11.00 - «Сегодня».
11.35 - «Новые приключения супермена».
12.40 - Профессия-репортер М.Криеуненко «По дороге к Богу».
13.00 - «Сегодня».
13.20 - «Женский взгляд» Оксаны Пушкиной.
14.00 - «Один день».Программа К.Набутова.
14.35 - Комедия «Берегись, автомобиля!»
16.25 - Мультфильм «Сказка сказок».
17.00 - «Сегодня».
17.25 - «Путешествия натуралиста».
18.05 - «Большие родители».
18.40 - Боевик «Волкодав».
21.00 - Премьера НТВ «Намедни».
22.15 - «Куклы».
22.40 - «Очная ставка».
23.15 - Боевик «Убийцы».
01.45 - Х/ф «Сатирикон Феллини».

ТНТ

8.00 - «Из жизни женщины». Полезные советы.
8.30 - Мультсериал «Сейлормун-супервоин».
9.30 - Сериал «Все о собаках».
10.00 - Мультсериал «Приключения Рекса».
10.30 - Мелодрама «Я, опять я и снова я».
12.30 - «Встреча с...». Л.Вайкуле.
13.30 - «Хит-парад». Итоги.
14.00 - «Неизвестная Планета».
14.30 - Док.сериал «Истории богатых и знаменитых».
15.00 - «Скрытой камерой».
15.30 - «Осколки времени».
16.00 - Мультсериал «Сейлормун-супервоин».
17.00 - Сериал «На краю Вселенной».
18.00 - Боевик «Взрыв».
20.30 - Мультсериал «Воины мифов - хранители легенд».
21.00 - Мультсериал «Про Доротку».
21.30 - Мультсериал «Боб и Маргарет».
22.00 - «Однажды вечером».
23.10 - Триллер «Месть Ангела».

ТВ-Центр

12.00 - Смотрите на канале.
12.05 - Х/ф «Парень из нашего города».
13.30 - «Ортодокс».
14.00 - Мультфильмы.
14.45 - «Отчего, почему?»
15.25 - «Полевая почта».
16.00 - «Московская неделя».
16.30 - «Деловая лихорадка».
16.45 - Х/ф «Обыкновенный человек».
18.25 - Михаил Пуговкин в программе «Приглашает Борис Ноткин».
19.00 - Воскресенье. События.
19.15 - Всё о здоровье в программе «21 кабинет».
19.40 - «Национальный интерес».
20.25 - М/ф «Отважный Робин Гуд».
20.45 - «Горько!» Телеконкурс.
21.15 - Погода на неделю.
21.25 - Откройте, полиция! «Комиссар Наварро». Телесериал.
23.05 - Ток-шоу «Слушается дело».
23.55 - «Чисто английское убийство». Телесериал.
01.00 - «Момент истины».
01.55 - Прогноз погоды.
02.00 - Х/ф «Черный тюльпан».
04.20 - События. Время московское.
04.35 - «Спортивный экспресс».
05.10 - Сенсации и не только в программе «Деликатесы».
05.40 - Чемпионат мира по шоссейно-кольцевым мотогонкам (500 - куб.см). Гран При Португалии.
06.35 - «Пой до утра!» Концерт Филиппа Киркорова.

ПРИМИТЕ ПОЗДРАВЛЕНИЯ

Поздравляю всех ангарчан, юных и уже взрослых, с великолепным, светлым праздником Днем Знаний. Начало нового учебного года для многих - начало нового этапа по дороге жизни. Наши дети становятся на год старше; для нас, взрослых, начинается новый творческий или деловой сезон. Знания не приходят сами собой. Желаю всем терпения, настойчивости и напористости. Пусть ваши дома минует всякая беда!

Мэр АМО Виктор Новокшенов.

Уважаемые ангарчане!

Поздравляю вас с праздником - Днем работников нефтяной и газовой промышленности (или проще - Днем нефтяника).

Это новый, нетрадиционный для нашего города праздник. И связан он с приходом в Ангарск компании ЮКОС, которая занимается не только переработкой, но и добычей нефти. От всего сердца желаю, чтобы самые оптимистичные надежды ангарчан в отношении работы ЮКОСА в нашем городе оправдались, и Ангарск больше не потрясали тревожные сообщения о судьбе градообразующего предприятия. Пусть праздник будет радостным и станет традиционным. Удачи во всем!

Мэр АМО Виктор Новокшенов.

НОВЫЕ ТРАДИЦИИ

ГУЛЯЕМ!

Ангарск решил отпраздновать День знаний широко и повсеместно. Те, кому будет не по пути центральная площадь города, может присоединиться к празднику в парке ДК «Современник» и парке Победы. Там тоже будут приветствоваться школа и все школьники различными конкурсами, соревнованиями и выступлениями творческих коллективов ДК «Современник» и Центра досуга детей и молодежи.

Если верить новой народной традиции: как учебный год встретишь, так его и проведешь, то учиться ребятня нынче будет играючи.

Е.Ш.

ЯРМАРКА

ДИПЛОМ - ГАЗЕТЕ



Редакция газеты "Сибирская дача" награждена дипломом "СибЭкспоЦентра" за распространение передового опыта садоводов и огородников.

Четыре дня работала выставка-ярмарка в иркутском международном выставочном центре под названием "Огород, сад, дача Приангарья". Она собрала садоводов, фермеров и ученых не только из нашей области, но и из Москвы, Барнаула, Новосибирска, и была самой многолюдной в этом году. Проходили круглые столы, презентации, конкурсы для людей, занятых промышленным и любительским овощеводством. Все, что было представлено здесь, удивляло и говорило о великом трудолюбии наших земляков, умеющих получать хорошие урожаи в суровых условиях.

Газета "Сибирская дача" работает с ангарскими клубами "Надежда", "Академия на грядках", привлекает к сотрудничеству авторов из разных мест Иркутской области. Пользуясь популярностью, газета на выставке раскупалась, как самый нужный и жизненно необходимый товар. Выпускает "Сибирскую дачу" член союза журналистов России Людмила РОССОВА.

СПОРТ



СЕРЕБРО ИЗ МАРТИНИ

Мартини - это не только широко известное вино, но и название городка в Швейцарии, где проходило первенство мира среди юниоров (возраст до 20 лет) по вольной борьбе среди женщин.

Любовь Волосова (ШВСМ "Победа") в составе сборной России принимала участие в этих соревнованиях. Итог - серебряная медаль. Золото отобрала японская спортсменка, переборовшая в финальной схватке Любу. Счет по баллам 6 : 1.

- Японка, к сожалению, пока сильнее меня технически, - призналась Люба, - но у меня есть еще возможность поспорить за золото на следующем первенстве.

Администрация ШВСМ "Победа", тренерский коллектив благодарят за спонсорскую помощь руководство АНХК, ОАО "Каравай".

Андрей ДЕРЕВЦОВ.

ЗАБРАЛИ

НАША МАША НА ПОДИУМЕ МОСКВЫ



Маша Федорова, участница конкурса «Лик-99», получившая на нем звание «Вице-мисс», отправилась покорять Москву. Выйти на профессиональный российский модельный подиум ей предложил Алексей Ручкин, скаут директор московских модельных агентств «РуМоделз» и «Президент». Маша приглашение приняла, предварительно успешно закончив медицинское училище. И стала первой ангарчанкой, чью красоту по достоинству оценили московские профи модельного бизнеса.

Елена ВЛАДИМИРОВА.

ГОРИМ!

ВЫПИЛ — НЕ КУРИ!

26 августа в 4 утра в 15а микрорайоне доме №32 на втором этаже горела квартира. Горела так, что когда дежурный караул ПЧ-43 во главе с капитаном А.Скопинцевым прибыл на место пожара, из окна уже вырывались языки пламени. Огнеборцы быстро справились с пожаром. Но в ходе разведки в квартире были обнаружены две женщины и мужчина, все в нетрезвом состоянии. Женщин с ожогами 1-2 степени доставили в БСМП, а хозяина квартиры спасти не удалось.

Причина трагедии банальна — неосторожность при курении.

Кстати

Теперь, если вы хотите пожаловаться на нарушение правил пожарной безопасности, у вас есть вопросы к службе дознания, вы хотели бы высказать свои претензии (или выразить благодарность) работникам пожарной охраны, в ОГПС-10 появился телефон доверия: 55-92-15.

Светлана ЗЛОБИНА.

(По информации пресс-службы ОГПС-10).

СМУТНОЕ ВРЕМЯ

УБИТ ПРЕДПРИНИМАТЕЛЬ

Во вторник около 14 часов дня в Ангарске совершено убийство предпринимателя. Пока неустановленный убийца выстрелил два раза из пистолета Макарова в живот 33-летнему С. Выстрелы прозвучали в подъезде жилого дома в 81 квартале. Предприниматель был доставлен в БСМП, где от полученных ранений скончался в три часа ночи. По факту убийства возбуждено уголовное дело.

Игорь КАРИН.



ГОД ДУШИ

расписание служб в ангарском храме Святой Троицы
(4 поселок)

ПОНЕДЕЛЬНИК, 3 сентября

Седмица 14-я по Пятидесятнице.

Ап. от 70-ти Фаддея.

8.30 - утреня.

Божественная литургия.

ВТОРНИК, 4 сентября

Мчч. Агафоника, Зотика, Феопрепия (Боголепа), Акиндина, Севериана и прочих.

8.30 - утреня.

Божественная литургия.

СРЕДА, 5 сентября

Отдание праздника Успения Пресвятой Богородицы.

8.30 - утреня.

Божественная литургия.

ЧЕТВЕРГ, 6 сентября

Перенесение мощей свт. Петра, митр. Московского, всея России чудотворца.

8.30 - утреня.

Божественная литургия.

ПЯТНИЦА, 7 сентября

Перенесение мощей ап. Варфоломея.

8.30 - утреня.

Божественная литургия.

16.00 - вечернее богослужение.

СУББОТА, 8 сентября

Сретение Владимирской иконы Пресвятой Богородицы.

8.30 - Божественная литургия.

16.00 - всенощное бдение.

ВОСКРЕСЕНЬЕ, 9 сентября

Неделя 14-я по Пятидесятнице.

Прп. Пимена Великого.

8.30 - Божественная литургия.

Таинство крещения совершается в субботу и воскресенье в 12.30.

Особое поминовение усопших (панихида) - по окончании субботней литургии.

Для желающих креститься в храме проводятся беседы в субботу и воскресенье с 10.00.

Тел. храма: 93-33-25.

НЕ УДИВЛЯЙТЕСЬ СКОРБЯМ

(Слово прп. Амвросия Оптинского)

Всегда люди жаловались на различные скорби, и напасти, и болезни; а в настоящее время, кроме других скорбей, все почти жалуются и на тяжелые обстоятельства. И удивляться этому не следует. Настоящая жизнь есть не что иное, как приготовление к жизни будущей. Как кто проведет настоящую жизнь, сообразно тому получит участь в жизни будущей или блаженную, или злополучную. Все христиане, особенно правоверующие, желают наследовать блаженную участь в жизни будущей. А для получения сего неизбежно понести различные скорби или болезни, по сказанному в слове Божием: *многими скорбьми подобает нам внити во Царствие Божие* (Деян. 14, 22). Люди разделяются на праведных и грешных, но ни те, ни другие не свободны от различных скорбей и болезней, как сказано в псалмах: *многи скорби праведным; многи раны грешному* (Пс. 32, 20; 31, 10). Святой Давид первых увещевает не малодушествовать, уверяя, что от всех скорбей Господь избавит их, а вторых, т.е. грешных, - увещевает не отчаиваться, глаголя, хотя и многи раны грешному, но *уповающего на Господа милость обыдет*, т.е. если грешный с верой и упованием в покаянии будет прибегать к Господу, то получит помилование и прощение согрешений.

Всеблагий Господь праведным посылает различные скорби, во-первых, для того, чтобы не ослабевали в подвигах благочестия и, разленившись, не уклонились в противную сторону, и не погибли. Во-вторых, праведным Господь посылает различные скорби для того, чтобы через это они совершенно очистились от грехов и страстей.

На грешных же наводит Господь различные напасти и болезни, чтобы привлечь их к покаянию.

Всем вообще говорит Господь - и праведным, и грешным: *Придите ко Мне все труждающиеся и обремененные, и Я успокою вас; возьмите иго Мое на себя и научитесь от Меня, ибо Я кроток и смирен сердцем, и найдите покой душам вашим* (Мф. 11, 28-29); *и будете ненавидимы всеми за имя Мое; претерпевший же до конца спасется* (Мф. 10, 22).

Собирай твой ум от заботы житейской, в память Божию, чтобы мысли с Богом были, а не блуждали по земным вещам.

ЛЮДИ ИДУТ В «ПАРАДИЗ»

стников СФВ создается ряд социально направленных программ - пенсионного страхования, взаимного кредитования, жилищные программы.

Логотип компании - "Сплетенные руки" - символизируют взаимную помощь и взаимную ответственность участников. В этом году логотип стал зарегистрированным товарным знаком (свидетельство Роспатента РФ № 202658 от 06.07.2001 г.). Таким образом, сама система стала товаром, который дальше можно успешно продвигать на внутреннем и внешнем рынках.

Войти в эту систему может любой человек даже с весьма средним достатком. Путем взаимной помощи участники сами достигают того материального благополучия, какого для себя пожелают.

Это не только финансовая взаимопомощь, но и взаимная финансовая ответственность. Участники отвечают не только друг перед другом, но и друг за друга. То есть, если ты привел участника, а он по какой-то причине оказался неработоспособным, то этим "он подводит не только себя, но и своего товарища". При этом сработает принцип компенсации, который позволяет участнику сохранить достигнутые в системе позиции. Это возможно в том случае, если он будет прилагать усилия и привлекать активного кандидата, а не ждать у моря погоды.

К сожалению, уже есть факты, когда продвигаются псевдосистемы "под Парадиз". Под "подражателями" имеются ввиду так называемые компании-однодневки. Они пытаются использовать СФВ для ухода от налогов, укрываются за общественными организациями и фондами. Они ведут свою деятельность нечистоплотными методами, о чем свидетельствуют многочисленные жалобы участников на этих недобросовестных людей. Тем самым они уже нарушают приоритет на изобретение "Система финансовой взаимопомощи" и на товарный знак, перевирают действующие принципы и, как следствие, в очередной раз подводят людей.

ООО "Компания Парадиз", как говорилось выше, от налогов не уходит. Взаимоотношения между ее участниками полностью законны и регулируются нормами ст. 582 Гражданского кодекса РФ. Оказание ООО "Компания Парадиз" маркетинговых услуг участникам системы в свою очередь регулируется нормами ГК РФ ст.779-783. Поэтому компания в законном порядке, используя приоритет, будет защищать свои права и права участников СФВ, т.к. уже обладает действенным инструментом воздействия на подражателей.

"А новые кандидаты поймут сами, что работать надо с нашими зарегистрированными участниками, которые также как и головной офис, работают открыто", - объясняет В.Ш.Хашба.

Возьмите в свои руки управление ситуацией. Бедность не порок, но большое неудобство. И с этим неудобством нужно бороться, а не принимать его безропотно.

Главное, помнить: выполнение правил участия в СФВ ограждает вас от ошибок и обеспечивает успех. А уверенность в этом окрепнет тогда, когда воплотится в делах. Система финансовой взаимопомощи - это действенная концепция, которая помогает каждому добиться поставленной цели.

Официальный сайт компании
www.company-paradise.ru
Контактные адреса и телефоны лидеров в Ангарске:
учебный центр комбината, офис 210, тел. 6-84-81 с 10 до 20 часов;
гостиница "Саяны", офис 314, тел. 52-23-73 с 14 до 20 часов.

Кто и о чём пишет в газету

665830, г.Ангарск, ул.Ленина, 43,
редакция газеты "ВРЕМЯ"

РОДНЯ

СВЯЗИ НЕ ТЕРЯЕМ

В год 50-летия Ангарска нам хочется рассказать об истинных его первостроителях. Семья КАВЕЦКИХ приехала в Ангарск в 1949 году с двумя малышами-погодками на руках. В Сибирь приехали они из Эстонии по приказу МВД. Там, в Эстонии, они и познакомились. Иван Николаевич был отправлен после окончания Омского Сибирского автодорожного института. Зинаида Михайловна получила специальность автомеханика, закончив Московский автодорожный техникум.

Сибирь встретила морозами, хорошими друзьями и сослуживцами. Семья жила в юрте, растили детей. Зинаида Михайловна немного шила, а в Ангарске, имея маленьких детей, жизнь заставляла шить очень хорошо. Иван Николаевич работал начальником отдела труда и зарплаты, главным инженером участка, заместителем главного инженера СМУ, заместителем главного инженера строительства, опять заместителем главного инженера СМУ и уже на пенсии машинистом насосной станции.

Годы шли, подрастали сыновья. Окончив школу, оба выбрали строительную специальность, были инженерами-строителями. Обзавелись семьями. Витя работал в СМУ-7, начинал с машиниста насосной станции, поднялся до прораба. Поздно женился, но в семье все ладилось. Он был охотником, рыбаком. Но не судьба — умер в 46 лет, а через год трагически погиб Борис. Зинаида Михайловна и до того очень болела, а после потери сыновей слегла и через год умерла. В семье было все: дачный участок, машина, полон дом. Иван Николаевич остался один, он долго метался. Я как старшая невестка звала жить к себе (у нас с Витей двое детей), но он отказался. Продал квартиру и ушел в дом-интернат. Может, люди и осудят, но он решил по-своему. Там у него однокомнатная секция, в ней все свое.

В январе 2001 года Ивану Николаевичу исполнилось 80 лет, иногда в выходные дни он приходит к внукам, иногда мы к нему. Связи не теряем. Нам хочется пожелать Ивану Николаевичу здоровья на долгие годы, а всем, кто помнит его сыновей, которые были хорошими строителями и друзьями, добра и счастья.

Невестка и внуки Ивана Николаевича Кавецких.

ЗАНОЗА

ЧУЖИЕ ЗЕМЛЯКИ

Уже три года ведется спор между ангарчанами - владельцами дач, находящихся на землях Усольского района, и мэром Усольского района. Предметом спора стал передел земли и дележ полномочий в отношении наших горемычных садоводств.

Большинство ангарчан имеет свои дачи. Возделывают грядки, выезжают чуть что на собственные "фазенды", здесь же кормятся и здесь же отдыхают душой.

Как сообщила специалист отдела сельского хозяйства Лариса ДОРОГОЙЧЕНКО, по итогам 2000 года, на садоводства пришлось 40% от общего объема выращенного картофеля, т. е. 9 тысяч тонн из 22 тысяч 646 тонн.

И овощей дачники получили в 2,5 раза больше, чем сельскохозяйственные предприятия района: 12 тысяч тонн по сравнению с 4 тысячами 530 тоннами.

Не нужно быть экономистом, чтобы вычислить, какую нишу на рынке сельхозпродукции занимают садоводства района. И не секрет, что свой земельный участок - неплохое подспорье для семейной экономии. Поэтому люди и держатся за свои 6 соток.

В Ангарском хозяйстве зарегистрировано 168 садоводческих некоммерческих товариществ, и 32 из них находятся на землях, принадлежащих Усольскому району. Такое географическое расположение приносит дачникам-ангарчанам немало проблем. Помимо хозяйственных нужд, они не только не могут в нужный момент вызвать милицию, пожарную службу или скорую медицинскую помощь, но и просто не знают, к кому в этом случае обращаться: то ли ждать помощи от усольчан, то ли надеяться на службы Ангарска.

По-хорошему, надо бы с самого начала проработать схему зонирования тех земель, на которых размещаются садовые, дачные и огородные участки. Причем, такая схема и составляется с учетом интересов, как самих садоводов, так и интересов тех, кому принадлежит земельный фонд.

В случае с нашими садоводствами все сложилось как раз наоборот. Оттого и весь сыр-бор. Сперва раздали желающим земельные участки, собрались, как водится, садоводческие товарищества... - все довольны. Вот только в 90-х годах, при областном переделе территорий, земли, находящиеся за Китоем, отошли к Усолью вместе со всеми садоводствами, которые хозяйствуют здесь уже десятки лет. И десятки лет садоводы, кормящиеся от родных 6 соток, остаются без внимания как ангарской администрации, так и усольской. Соответственно и помощи им ждать не от кого. А между тем, поддержка садоводствам необходима - особенно после июльского наводнения.

Депутат Законодательного собрания Иркутской области Е. КАНУХИН, как председатель комитета по экологии и землепользованию, предложил правовое разрешение этого конфликта: разработать и принять закон Иркутской области о садоводствах.



До Ангарска меньше километра, до Усолья - больше 30. Но защиты и помощи нет ни близко, ни далеко.

Возможно ли сегодня компромиссное решение между двумя администрациями? Председатель союза садоводств Людмила БЕЗВИДНАЯ считает, что возможны три варианта: или Усолье "дарит" нам землю, на которой расположены дачные участки ангарчан, или Ангарск арендует эту территорию, или обе власти договариваются, наконец, о разделе или передаче полномочий, то бишь, признают свою ответственность за те самые садоводства.

Однако вопросы передела собственности всегда решаются очень эмоционально и занимают, как правило, немало долгих месяцев.

Что он дает? В первую очередь то, что в областном бюджете появится строчка - деньги, которые будут идти на садоводства. А если появятся деньги, то и у садоводств будет свой фонд. И если, не дай бог, придет, как в этом году, беда, то, конечно, эти деньги целевым образом будут поступать тем, кто пострадал. Существование такого закона действительно может облегчить жизнь дачникам, разграничить полномочия и вернуть ангарчан - усольчан на родную землю АМО.

"Если будет инициатива снизу, - говорит Е.Канухин, - и она будет постоянно подталкивать не только меня, как депутата, но и администрацию Ангарска, администрацию Иркутской области, чтобы был прямой контакт с администрацией Усольского района, тогда действительно, может быть, этот камень сдвинется с места".

Людмила Михайлова.

Комментарий мэра г.Ангарска В.Новокшенова:

НУЖНО ПЯТЬ СОГЛАСИЙ

- Есть только один способ решения проблемы. Чтобы садоводства, расположенные за Китоем, не чувствовали себя брошенными и никому не нужными, земли, на которых они расположены, должны принадлежать Ангарску. Только тогда они будут находиться в зоне ответственности милиции, пожарных и прочих служб нашего города.

Но решение это очень непростое. Для того, чтобы эти земли перешли в ведение АМО, нужно пять согласий: согласие жителей обоих районов, согласие представительной власти (Дум) обоих районов, согласие мэров обоих районов, согласие Законодательного собрания Иркутской области и согласие губернатора. Я вел уже предварительные переговоры с мэром Усольского района Н.СУВОРОВОЙ. В принципе, проблему эту она понимает и согласна, что для нормального обслуживания садоводств эта территория должна быть под юрисдикцией Ангарска. Насколько успешно будет продвигаться процесс переговоров дальше, покажет время. И, несомненно, участие в нем на соответствующем этапе депутатов Законодательного собрания в нем будет только на пользу.

ЗАМОРОЧКА

МОЖЕМ ОКАЗАТЬСЯ НА УЛИЦЕ?

Пишут вам пенсионеры: ветеран труда Петр Касьянович Степанов и инвалид Надежда Васильевна Степанова. В газету обращаемся в первый раз, потому что уже не знаем, куда обращаться. **В Ангарск мы приехали в 1964 году. Петр Касьянович устроился на комбинат-16 и получил от горсовета комнату 18,3 кв. метра в коммунальной 4-комнатной квартире.** Туда мы заселились втроем, вместе с матерью. В трех смежных комнатах жили семейные соседи. Там у нас родилась дочь.

В 1970 году, забронировав комнату, мы уехали в Тюменскую область, оставив на своей жилплощади родственницу. Вернулись в Ангарск в 1995 году. За это время не только Союз распался, но изменились и человеческие отношения. **Нашу комнату (18,3 кв. м.) заняла гр. Трофимова Н.А., оставив нам комнату меньшей площади - 17,7 кв. м.** Две других комнаты по разным причинам освободились. И их тоже заняла Трофимова.

Мы встали на очередь на расширение жил. площади, как работники крайнего Севера. И подали заявление в администрацию города, а затем в суд на раздел коммунальной жил. площади. Узнав об этом, Трофимова подала встречное заявление и прописала в своей комнате сожителя и не проживающих с ней зятя, сына. Прописать же родную дочь в комнате мы не смогли - В.И.Тютрин не дал на то разрешение.

В результате суд вынес решение в пользу Трофимовой, отдав ей две освободившиеся комнаты. Тогда **мы попросили ее освободить нашу, законную приватизированную комнату площадью 18,3 кв. м. Она не только грубо отказалась, но и начала притеснять нас (запугивание, оскорбления, физическое насилие), чтобы мы съехали из квартиры совсем.** Куда мы только не обращались за помощью: и к депутату Машинскому, и к помощнику К.Зайцева, и к депутату городской Думы О.Сафронову, и к начальнику ЖЭТ В.Тютрину. Никаких результатов. Впечатление одно: в нашей стране вышел новый негласный закон, который дал молодым право издеваться над пенсионерами. И не будет ничего удивительного, если завтра мы окажемся на улице.

СТЕПАНОВЫ.

Комментарий специалиста

Людмила РОМАНОВА, адвокат юридической консультации № 3:

ВЫХОД ОДИН - ОБРАЩАТЬСЯ В СУД

- Если жилая площадь занята незаконно, хозяевам нужно обратиться в суд с заявлением на выселение (согласно статье 81 Жилищного кодекса о временных жильцах). После вынесения решения выселением займутся судебные исполнители-приставы.

А чтобы обезопасить себя от физических угроз со стороны незаконных жильцов, нужно написать заявление участковому. Если же случаи избиения были, можно возбудить уголовное дело.

ОТКРОВЕННО

Леонид БЕСПРОЗВАННЫЙ

ДА БУДЕМ ПРОСТО ЖИТЬ



"Года не те, чтоб проводить духовный капремонт"...
(из частного письма).

"Года не те, чтоб проводить
духовный капремонт..."
А все же: быть или не быть?
Бежать за горизонт?
Ловить ли мира новизну?
А молодым - внимать?
Иль запереть души казну
и мирно почивать?
Но коль вопросы душу рвут,
быть может, не спешить
утихомирить жизни ртуть,
глаза и рот зашить?
Еще вскипает в сердце жар,
и мысль кипит в мозгах.
Еще в душе не тишь - пожар.
Я, право, не монах.
Еще желанья рвутся ввысь,
мечты стремятся вдаль.
Хоть говорят: "Поберегись!" -
но крутится спираль
премьер, спектаклей, вечеров,
знакомств, дискуссий, встреч...
И хочется, не тратя слов,
огонь в душе сберечь.
Года не те, чтоб проводить
духовный капремонт?
К чертям - деньгу. За дверь - бомонд.
Да будем просто жить.

ОБРАТНАЯ СВЯЗЬ: "В" - № 88 от 11 августа 2001

СЛАБО, ПЕТРОВИЧ?




ЕСТЬ ИДЕЯ!

НЕ СПИТСЯ ТОЛЬКО ВЕТЕРАНУ

МОЯ ПРОГРАММА
развития физической культуры и спорта в г.Ангарске

Программу развития спорта Анатолия Миронова одобряю. Во внедрении ее в жизнь должно быть задействовано все общество. И семья, и школа, и предприятия, а не только работники спорта. Главное - достаточное финансирование не только на поездку за рубеж нашим чемпионам. Деньги нужно вкладывать в ремонт спортивных залов и стадионов города. В строительство новых объектов. Тогда больше будет занимающихся детей и подростков. Меньше будет наркоманов.

И еще, может, не по делу об авторе проекта. **Анатолия Петровича я знаю давно как тренера фигурного катания, теперь он стал теннисистом.** Говорят, культуризмом серьезно занялся. Штангу на грудь берет. Уж не Альбину ли Хомич решил превзойти? Здесь я сомневаюсь. Но **не сомневаюсь в его таланте, творчестве, в поисках чего-то нового. Не сомневаюсь, что в свои 60 лет еще чего-нибудь выкинет.**

Ему бы сидеть в президентском кресле и управлять спортивным обществом, а он на стадионе забор красит. Ему бы возродить свое любимое детище - фигурное катание.

Слабо, Петрович?

Твой старый приятель и сосед по 92 кварталу
Борисов Николай.

ОБРАТНАЯ СВЯЗЬ: "В" - № 90 от 16 августа 2001

НА СКОЛЬЗКУЮ ДОРОЖКУ ТОЛКАЕТ И... ШКОЛА


ПЯТЬ СОВЕТОВ

ТЕМ, КТО НЕ ХОЧЕТ СТАТЬ ЖЕРТВОЙ НАРКОМАНИИ

СОВЕТ ПЕРВЫЙ

Прежде чем приобрести порцию - хорошо подумай.

ЗАРАЗА

ПЛОХИЕ УРОКИ

Здравствуйте, уважаемая **Ольга Гончарова, ваша статья под названием «Плохие уроки» поразила меня до глубины души. Неужели вы действительно верите в то, о чем пишите?** Неужели вы серьезно хотите показывать школьникам «страшилки про наркоманов»? По-моему, подобных кадров и на центральном телевидении достаточно. Возможно, вы не понимаете, что такие «эксперименты» мало того, что отрицательно влияют на психику человека, тем паче ребенка, они разрушают ее! Будет лучше, если школьники, увидев так называемую «правду», станут бояться собственной тени, считая весь мир таким опасным и безжалостным, как на киноленте? Нет! Зря вы считаете нынешних «детей» такими тупыми. Конечно, они рано взрослеют, в чем они, собственно говоря, не виноваты, рано приобретают собственную точку зрения - этого взрослые также не любят.(Как, этот сопляк смеет мне возражать, да я в три раза его старше! и тому подобное). **Есть дети, которые прекрасно понимают, как страшна наркомания по своей сути, и НИКОГДА не ступят на эту зыбкую почву.** Но, к сожалению, есть и те, кто игнорирует ужасающую статистику и спешит испытать «новые ощущения» на себе. Здесь, я думаю, такие учителя не помогут.

Очень горько сознавать правду, но в последнее время дети крайне неуважительно относятся к преподавателям, а значит не доверяют и не прислушиваются к их словам. Дети нынче пошли независимые, они не любят, когда их «учат жизни», тем более люди посторонние, какими являются учителя и «ходящие по школам сотрудники милиции». Отсюда и «смешки на задних партах».

Выходит, все без толку! Чтобы школьник прислушался к чьим бы то ни было словам, необходимо, чтобы он доверял человеку, с которым говорит. Поэтому было бы лучше, если бы родители занимались «антинаркотической пропагандой». Но (как обычно есть «но»), **в наше время дети не всегда могут доверять даже собственным родителям** - неблагополучных семей у нас предостаточно. И все же, как ни крути, а вывод напрашивается сам собой. **На отчаянные поступки толкает человека общество.** Редко становятся наркоманами от праздного безделья, часто ребенок хочет забыться, уйти от мира, от всех тех проблем, что с рождения окружают каждого из нас. Другое дело, что не каждый видит эти проблемы, но это уже счастливые люди, и наркомания им не грозит.

Школа тоже может толкнуть подростка на скользкую дорожку. Плохие отметки, издевательства одноклассников (что, увы, не редкость сегодня), непонимание со стороны учителей - это факторы, заставляющие решать проблему. Некоторые находят решение в наркомании - укололся и забыл обо всем и обо всех, плевать на школу, плевать на одноклассников. Если «вычистить» школы, приставить к каждому ученику вооруженную охрану на «день здоровья», наркотиков меньше не станет, будьте покойны! А все почему? Да потому что есть улица! На улице найдет ребенок дозу, так «родится» наркоман. За компанию с друзьями? Почему бы и нет? Просто из любопытства? Да пожалуйста! Кануть в Лету, забыться? И это без проблем! Так что зря вы хаете школу и зря хотите превратить подростков в затравленных зверьков при помощи «психологической ломки» - это, по крайней мере, жестоко!

Родители и правительство - вот реальная сила, они могут искоренить наркоманию, но почему-то, ни те, ни другие не хотят это сделать!

С уважением
Тимофеева Е.А.

Комментарий специалиста

Роман ХЛЫЗОВ, координатор центра реабилитации наркозависимых «Перекресток семи дорог»:

БЫТЬ СЛЕПЫМ ПРОЩЕ

Наркомания - это следствие нашей слепой жизни. Но мы виноваты лишь в том, что не хотим ничего знать и менять вокруг себя, гораздо проще быть слепым.

Профилактика сегодня должна вестись на всех уровнях, чтобы воспитать в человеке непримиримое к наркотикам отношение, чтобы человек мог жить рядом с наркотиком и не использовать его. Ну а если он все же попал в трудную ситуацию, ему должна быть оказана профессиональная помощь, проведена реабилитация.

В обществе в целом должно смениться мнение о наркотиках и наркомании. Наркомания - это болезнь, и наркоману нужна помощь. И решить эту проблему отдельными структурами общества невозможно, браться необходимо всем.

Реабилитационный центр «Перекресток семи дорог» проводит тренинги по профилактике наркомании, читает лекции, ведет комплексную работу с семьей. «Перекресток семи дорог» предоставляет всем желающим, тем, кто хочет что-то узнать по проблеме наркомании, алкоголизму и другой химической зависимости бесплатный лекторий. Он проходит по адресу: Ангарск, Цемпоселок, ул. Клубная,8.

У нас работает телефон доверия: 57-77-99. Звоните. Вам помогут.

СОВЕТ

ВЛАСТЬ. КАК СТАТЬ ЛЮБИМОЙ

Уважаемые господа! Решил поделиться с вами некоторыми мыслями, пришедшими в голову в связи с предстоящими выборами мэра. Если возможно, передайте действующему мэру и его команде несколько бесплатных советов, как можно завоевывать очки практически без материальных затрат. Я не являюсь сторонником сегодняшнего мэра, но ведь неизвестно, кто будет его соперником, к сожалению, вечно выбираем не из достойных достойного, а их двух зол меньшее, по крайней мере, известное. Но скоро придется выкручиваться, номер со ссылкой на грехи предыдущей власти, как это делалось в первые примерно полтора года, не пройдет, поэтому перейдем непосредственно к практическим советам, вдруг пригодятся?

Первое. Не все измеряется деньгами, сыграйте на любви ангарчан к своему городу. Не той любви, которую власть устроила в дни празднования юбилея города, а настоящей, каждодневной, спокойной. Начнем с центра города, любимого всеми, даже теми, кто живет от него далеко. На что похожи улицы Ленина и Карла Маркса? Нет человека, которому бы могли понравиться разномастные двери магазинов, мерзкие решетки, убогие фасады. А теперь представьте - никаких решеток, красивые, одинаково оформленные вывески и двери, как в Москве, не только в центре, а почти уже везде, как в Новосибирске. Откуда деньги? С собственников и арендаторов.

Большое подозрение, что на центральных улицах города очень высокая арендная плата, могут платить, смогут и привести все в порядок.

Первой была "Орхидея", кстати, по-моему, она и остается самой красивой и чистой, так что идею оформления витрин и дверей можно взять у нее. А кому не хочется тратиться, можно посоветовать заняться другим делом. Кстати, не оставляет мысль, чем занимается наш отдел архитектуры, как он позволяет этой мерзости плодиться, почему в договоре аренды нет пункта, обязывающего арендатора соблюдать архитектурный образ города?

Второе. Можно набрать очки, обеспечив спокойный отдых и сон граждан, не затратив ни копейки. Речь о ночных киосках. Прибыль нескольких человек, владеющих этими киосками, оборачивается неврозами, бессонницей, низкой трудоспособностью десятков людей. Не можете бороться с преступностью по большому счету, ну сделайте хоть эту мелочь, подумайте о том, как не выспавшиеся, издерганные люди принимают больных, учат детей, стоят у станка, судят и т.д. Не обязательно запрещать и закрывать, но поставить непременное условие абсолютной тишины и ответственности за ее нарушение можно и нужно.

Кстати, возвращаясь к пункту один, можно и здесь сказать, как уродуют улицы города эти киоски. Возьмите хотя бы красивейший уголок универмага "Пальмира" и Музея часов - четыре мерзких нароста уродуют его, оскорбляют эстетику. Подрастающие дети и не представляют жизни без этих уродств, что же из них вырастет, если они за норму представляют извращения, потом не взыщите за отсутствие культуры, разбитые витрины, не валите на семью и школу, нет, это вы, власть держащие, доведете их до этого, потому что в жизни нет мелочей, особенно в воспитании.

Кстати, недавно было приятно удивлен, проходя мимо гостиницы "Саяны" - там исчез киоск, и сразу вырисовалась красивейшая решетка, появилось пространство, сразу стал виден замысел архитектора. Представьте Музей часов и два окружающих его красивых дома с мезонинами без этих киосков, неужели это трудно сделать?

Заканчивая тему тишины и порядка, можно посоветовать действующей власти пожестче требовать с милиции. И опять дело в простом, не требующем денег: ни одному патрулю не проезжать и не проходить (хотя они у нас, вроде, не ходят?) мимо орущей компании подростков, уж поверьте, как бы ни была дискредитирована власть даже в глазах молодых, силу уважают и боятся в хорошем смысле все, и самое главное, дело в прецеденте - они будут чувствовать, что в городе есть законная власть и сила, с которой лучше не связываться, и, глядишь, уйдут дикие крики из наших дворов, которые чуть ли не нормой сейчас являются. Предвижу ворох возражений, что вам некогда убийц находить, но, повторяю, дело в возвращении нормы сознания: милиционер - порядок. Если это вернется, то и убийств будет меньше.

Третье. Необходимо выполнять постановления и законы федеральной и местной властей, не пугайтесь, тоже не требующих денег. Например, закон о том, что торговля спиртными и табачными изделиями не должна осуществляться ближе, чем за пятьсот метров до учебных заведений (возможно, я ошибаюсь, тогда поправьте), а что творится в этом отношении у нас? Далеко из центра уходить не будем, возьмем гуманитарный лицей. Что там творится, смотреть противно и страшно. Уж поверьте, в мороз и в дождь дети не побежали бы до ближайших магазинов за сигареткой, а так, когда прямо в двух метрах все дозволено, устоять трудно. И не надо уповать опять на родителей и педагогов, есть постановление - выполняйте.

И опять не могу не сказать об эстетике. Если уж традиционно сложился рынок на остановке "Швейная фабрика", и никакими устрашениями его оттуда не убрать, то пусть это будет красиво. Неужели настолько бедны наши мясной и молочный комбинаты, что не могут поставить красивые (в стиле остановочного павильона) стационарные киоски и торговать там, отвечая за чистоту под угрозой потери права торговли? Не хотят, нет денег? Найдутся другие, объявите конкурс. А уж торговля с рук (или с пола?) должна быть запрещена категорически, и никаких денег это не требует.

Продолжая тему постановлений, хочу напомнить следующее. Не все плохо, что было принято раньше. Много лет назад я был в составе комсомольско-оперативного отряда и, помнится, было постановление горисполкома о запрещении нахождения несовершеннолетних на улице после 21 часа. По-моему, его никто не отменял. Никто не предлагает устанавливать полицейский режим на улицах города, но порядок (бесплатно, только немного пошевелясь) навести можно, напомнив руководителям зрелищных мероприятий для детей и дискотек заканчивать их до этого времени. И не нужно бояться, что милиция не справится с наплывом малолетних, большинство из них, просто во избежание неприятностей, останется дома, и родителям будет спокойнее, и наркоманов будет меньше, и правонарушений.

Опять напоминаю о главной мысли моего письма: **родителям глубоко плевать, левые вы или правые, яблочники или коммунисты, если они будут видеть, что вы думаете об их детях, железно проголосуют за вас.** А если такого постановления уже нет за неимением той власти, что его принимала, то что вам мешает принять что-нибудь подобное? **Поймите, это работа на будущее.** Не нужно доводить до ситуации, когда остается только разводить руками или разрезать ленточку на открытии центров лечения наркомании. **Работа на будущее только кажется неблагодарной, когда еще кто поймет и оценит?** Если вы так думаете, то ошибаетесь, люди гораздо умнее и благодарнее, чем вы думаете. Кстати, все это относится и к нашей Думе, а не только к администрации.

С уважением
Алексей Николаевич.

БЫЛИ ВРЕМЕНА!

Илья Архипович КУЗНЕЦОВ 37 лет своей жизни отдал службе в органах МВД. Осенью 1951 года он получил направление в формируемое в Ангарске городское отделение милиции. Так он стал первым замполитом ангарской милиции. В ФСБ мы приводим некоторые его воспоминания в журналистской обработке.

Факты События Безопасность

Ведущий Игорь КАРИН Тел. 52-37-90



Человек находит для оправдания своих действий любую причину, кроме одной, для своих преступлений - любое оправдание, кроме одного, для своей безопасности - любой повод, кроме одного: а этим одним является его трусость.

Б.Шоу.

ДЕЛО ОБ «УБИТОМ» ОТЦЕ



После осмотра места происшествия (1953 г.). Слева направо: следователь прокуратуры БАРАНОВ В. И., судмедэксперт ВОЛКОВА М. Т., сыщик ОУР СЕРИК П. И., зам.начальника ГОМ по политчасти КУЗНЕЦОВ И. А., начальник ГОМ ВИЧИКОВ М. М., зам.начальника ГОМ по оперработе ЗДЫШОВ А. А.

Ангарск с каждым днем приобретал черты современного города, но, к сожалению, в молодом городе оставался высокий уровень преступности. Мало того, в конце 1952 — начале 1953 годов стали появляться ложные слухи о тяжких преступлениях, которых на самом деле не было. Не буду голословным, а приведу один такой характерный случай, получивший в свое время громкую огласку и дошедший до Москвы.

Осенью 1952 года инженер автотранспортного предприятия стройки Алексеев загулял. Не выйдя на работу, поутру он перепугался (тогда за прогулы судили) и, не придумав ничего умней, объявил оправданием прогула... убийство банд

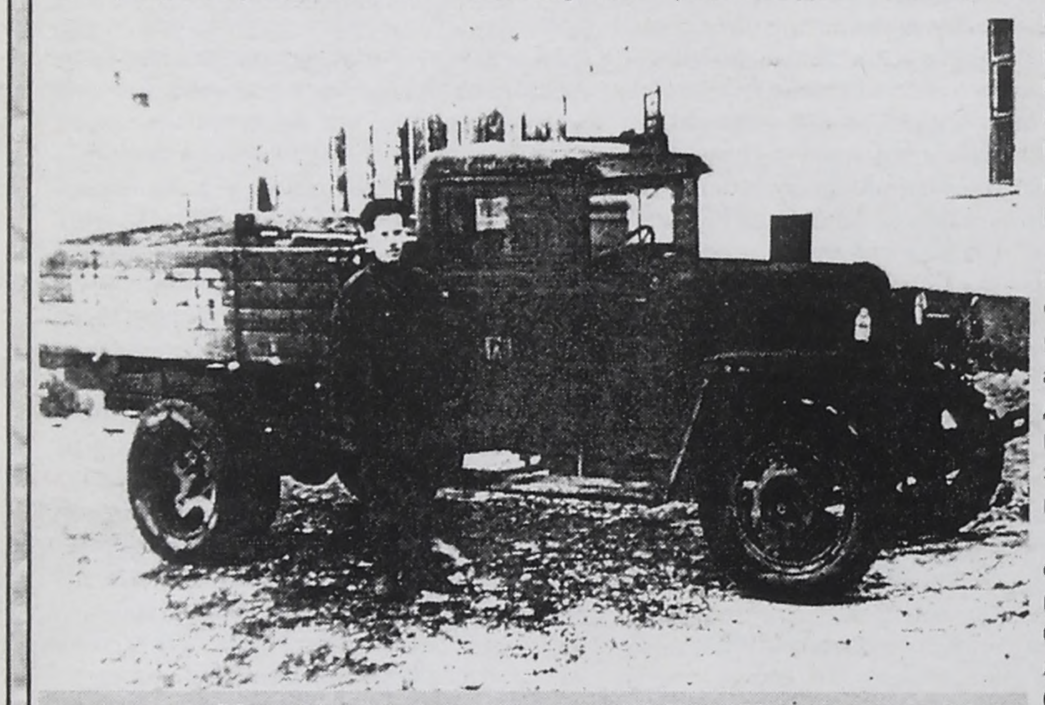

Начало 50-х. Милиционер Федор КОСОЖИХИН у дежурной машины.

итами его отца. Руководитель предприятия выслушал Алексеева с сочуствием: «Мы тебя уже под суд отдавать собрались, но раз такое дело...», - вызвал секретаря. «Выпишите в бухгалтерии Алексееву 300 рублей на похороны и позовите ко мне начальников цехов». Все это время Алексеев сидел, боясь голову поднять. Стали подходить начальники.

— Вот у товарища Алексеева вчера убили отца. Надо помочь похоронить, памятник поставить, с транспортом подсобить. Когда и где будут похороны, товарищ Алексеев?

— Завтра в три на биликтуйском кладбище, — не моргнувши, соврал «убитый горем» сын.

— А как было дело? Нашли убийц? Где произошло? — посыпались вопросы. На которые Алексеев тут же находил ответы.

— В восьмом районе. Отец с работы шел, наверное, подумали, что деньги были. А бандитов этих... Кто их теперь найдет?

Люди возмущались и стали расходиться. Напоследок начальник поинтересовался, нужна ли еще какая помощь.

— Нет, нет, Николай Васильевич, больше ничего не надо. Спасибо вам за заботу, внимание и сочуствие.

— Ну тогда крепитесь, всякое в жизни бывает.

Нахлобучив шапку, Алексеев побрел в бухгалтерию за деньгами «на похороны». Там ему тоже пришлось делать горестное лицо на сочуствующую реплику главбуха:

— До чего дожили! На улицу выйти нельзя, а милиции хоть бы что!

После бухгалтерии предстояло еще забирать крест. В столярке пожилой столяр строгал рубанком брусок.

— Знаю, знаю, вы за крестом. Кого хороним, молодой человек?

— Отца убили, — процедил сквозь зубы Алексеев, он уже начал уставать от придуманной им роли, но назад пути не было. Он тут же спохватился: как бы старик чего не заподозрил, и вновь стал Ваньку валять.

— Только дерево посуше подберите. Чтобы отцу легче в земле лежать было.

— Подберем, не впервой. Эхе-хе, не дают своей смертью помереть. Слышал я, что в городе много таких случаев. Правда значит. Держи крест.

Деваться было некуда, и Алексеев пять километров тащил крест на плече. Выбросить некуда, люди кругом. Так и шел до дома через весь Майск. У дома было безлюдно, и, юркнув в свою квартиру, он быстро порубил крест на чурки и сжег в печи. Что дальше делать? Алексеев крепко задумался, как избавиться от шофера, который завтра пригонит к дому автобус «на похороны». И, похоже, придумал.

На следующий день в три часа, как и договаривались, автобус стоял у дома. Алексеев продолжал разыгрывать комедию.

— Беда, слушай, пока я в другом месте был, отца увезли на кладбище без меня.

Он-то надеялся, что водитель сочтет свой долг выполненным и уедет. Но добросовестность и сердечность водителя не учел.

— А где хоронят? На биликтуйском? Садись, поехали. На кладбище догоним.

Скрепя зубами (давить таких сердечных надо), Алексеев полез в машину. По дороге он опять задумался. Приехали и...

— Вот видишь, опоздали. Похоронили без меня. — И он показал на свежую могилу, возле которой никого не было. Водитель все принял за чистую монету и, сняв шапку, пошел к могиле. Пришлось за ним плестись и Алексееву. Постояли. Помолчали. Потом заехали «помянуть» в закусочную у железнодорожного переезда Майска и разъехались.

Алексеев был уверен, что он вышел сухим из воды, и еще не предполагал, какую он заварил кашу. О случае со «зверским убийством» стало известно далеко за пределами автотранспортного предприятия. Более того, группа работников этого предприятия написала коллективную жалобу в Совет Министров СССР. Они писали: «В городе Ангарске преступники чувствуют себя безнаказанно. На днях у нашего инженера Алексеева бандиты убили отца. Мы строим новый город, но по вечерам ходить опасно. Поэтому мы отказываемся работать в ночное время».

Для проверки жалобы из МГБ в Ангарск прибыл подполковник Смирнов. Но проверяя, не мог в милиции отыскать следы «преступления». В загсе, морге тоже ничего не нашли. Тогда обратились к Алексееву. Окончательно завравшийся Алексеев стоял на своем: «В милиции был, об убийстве заявлял какому-то офицеру в дежурной комнате».

И снова пошли проверки учетов, допросы сотрудников. Параллельно стали искать родственников Алексеева. Нашли его отчима, живущего здесь же, в Ангарске. Пришли к нему. Здоровенный мужик, не старше 50 лет, лишь посмеялся: «Да я сам кого хочешь убить смогу». Нашли и след отца Алексеева. Когда узнали, что тот умер в 1939 г. в Барабинске, стало ясно — Алексеев в одиночку одурачил всех. Но решили все-таки попробовать вызвать его на искренность в последний раз. Алексеева повезли на кладбище и попросили показать могилу «отца». Тот решил использовать старый трюк с чужой могилой, но когда услышал, что могилу сейчас будут вскрывать, нервы его не выдержали: «Не надо, я все расскажу».

Алексеева признали провокатором, нарушителем трудовой дисциплины и ложным доносчиком. За что и осудили на два года лагерей. А я даже написал по этому поводу фельетон. Его опубликовали в газете, и он вызвал горячий отклик и одобрение ангарчан.

ОТЛИЧИЛИСЬ

БЛАГОДАРНОСТЬ ИЗ СТОЛИЦЫ

В этом месяце в адрес ангарской милиции пришло письмо из Москвы. В нем офицер оперативного управления, главного управления главнокомандующего внутренних войск, подполковник Дмитрий Вирухин просит руководство УВД Ангарска поощрить за умелые, решительные и активные действия личный состав дежурной части ОМ-1. А дело было так.

Находясь в июле в нашем городе, офицер подвергся нападению возле универмага, был избит, у него были похищены деньги и документы. За помощью он обратился в дежурную часть ОМ-1. Несмотря на раннее время (4 утра), беде гостя из столицы уделили большое внимание. В результате действий начальника дежурной смены Залетова В. А., его помощника Монастыршина В. О., оперуполномоченного ОУР Яковлева В. В., водителя Ионова А. В., старшего участкового Хангорова В. С., его помощника Махрова Д. А., следователя Беляева Л. В. и инспектора по разбору с доставленными лицами Тюрнева В. Г., преступление по горячим следам было раскрыто и похищенное возвращено владельцу.

Мы рады, что работу нашей милиции отметили в Москве, и желаем сотрудникам УВД Ангарска и впредь держать марку в борьбе с преступностью, помогая в бедах не только нашим гостям, но и своим, местным.

КАДРЫ

С и.о. СВЕЛИ В ОТДЕЛЕ СЧЕТЫ

Своеобразный рекорд поставил Сергей АБАГАЕВ, находясь в должности и. о. начальника отдела милиции. Год он был и. о. начальника ОМ-2. Потом еще восемь месяцев «иошничал» в 1-м отделе. Но наконец справедливость восторжествовала. По согласованию с УВД области, с 20 августа майор Абагаев утвержден в должности начальника ОМ-1.

УЛОВ

ФАЛЬСИФИЦИРОВАННЫЙ КамАЗ

В четверг патруль ГИБДД тормознул на трассе крупногабаритный КамАЗ. Откинув борта, инспектора ахнули: объемный кузов был под завязку забит водкой. Водитель был вроде бы как ни при делах — просто перевозил из Тулуна в Иркутск «Русскую». Ни много ни мало - 550 ящиков, при полном отсутствии акцизных марок на бутылках. КамАЗ с грузом задержан до выяснения личностей отправителей фальсификата в Иркутск, жители которого должны спасибо сказать ангарским ГИБДДшникам, уберегшим областной центр от разливанного моря катанки.

Кстати

«ПОКАТАЛСЯ» ПАРУ ДНЕЙ

Недавно милиция пошла с проверкой по гаражам на предмет поиска бутлегерских цехов. В одном из боксов автокооператива «Нива» они обнаружили безработного, трудящегося над закаткой самопальной водки. Как выяснилось, к трудовой деятельности он приступил всего два дня назад. Работодатели завербовали «катальщика» прямо у центра занятости, куда он пришел в поисках заработка. Соблазнившись тарифом 15 рублей с ящика, он засучил рукава, но погорел до обидного быстро. Теперь ему придется платить штраф по ст. 156 КоАП «Нарушение порядка на занятие трудовой деятельности». К сожалению, привлечь владельцев гаража к ответственности не предоставляется возможным — факта сбыта не отмечено. Получается, что безнаказанно можно хранить хоть склад катанки.

ДОКОЛЕ!

НЕ ЖМИ НА ГАЗ В ЖИЛОМ МАССИВЕ

Для того чтобы погибнуть под колесами автомобиля, вовсе **не обязательно переходить автостраду** в час пик. Достаточно выйти во двор мусор вынести. **В субботу в 6 а микрорайоне пожилая женщина с мусорным ведром была буквально сметена белой иномаркой во дворе дома.** Сила удара была такова, что у погибшей оторвало руку. Произошло это средь бела дня, при большом количестве свидетелей, каждый из которых мог оказаться жертвой автомобиля, водитель которого не ограничивал себя в скорости внутри жилого массива. С места проишествия он скрылся. Машину уже нашли, водителя ищут.



Разговор с читателями от 28 августа 2001 года.

Елена НИЗИЕНКО, начальник управления образования:

«УЧИТЕЛЯ БУДУТ ПОЛУЧАТЬ ВДВОЕ БОЛЬШЕ»

● **— Здравствуйте, Елена Леонидовна, вы мне скажите, в каких случаях школа может назначить ребенку домашнее обучение? И нужно ли на это согласие родителей?**

— Домашнее обучение назначается ребенку по состоянию здоровья, если он не может нормально посещать школу. Для этого от родителей необходимо не согласие, а соответствующая справка, подтверждающая болезнь ребенка.

— Но нас исключают из школы за плохое поведение, и директор предлагает обучать ребенка на дому...

— Или вы с директором просто не поняли друг друга, или он элементарно нарушает закон. Если у ребенка проблемы с поведением, вам следует посоветоваться с психологом. Он может подсказать, как повлиять на ребенка. Поработает и с учителями...

— Да он же против директора не пойдет...

— Хорошо, не доверяете школьному психологу, приходите к нам в управление, у нас есть свой психолог. Подумаем вместе, как вам помочь. Может быть, вашему ребенку нужен индивидуальный учебный план... Или вам стоит поменять коллектив. Иногда это помогает.

● **— У нас девочка-инвалид. 17 лет. В свое время закончила 8 классов. В Иркутске для таких, как она, есть училище, но там принимают только после 9 классов. Как нам быть?**

— Если она не может посещать школу, то можно решить вопрос о домашнем образовании. Приезжайте к нам в управление и решим, как это сделать.

— Она вообще-то и могла бы ходить в школу, да ведь уже в ее возрасте в 9-й класс идти...

— Тогда вы можете обратиться в открытую сменную школу № 7, что находится в здании школы № 38. Там как раз обучаются молодые люди, которые в свое время по каким-то причинам не доучились в 9-11 классах. Думаю, там она вполне сможет закончить 9-й класс.

● **— Я из выпускников школы-интерната № 7. Нынче школе было 35 лет. Мы, выпускники не узнали свой дом. Состояние жуткое. Вам не кажется, что новый директор не владеет обстановкой и не понимает, что интернат, это не простая школа. Им надо болеть. Владеете ли вы, как руководитель городского образования, ситуацией в интернате и что делаете, чтобы улучшить там положение?**

— Я очень хорошо владею ситуацией в интернате № 7. После прошлогоднего ЧП, когда там произошла эпидемия дизентерии, это учреждение находится у нас под самым жестким контролем, и мы постоянно оказываем ему финансовую, моральную и всяческую другую помощь.

Я не согласна с тем, что никаких изменений к лучшему нет. Неделю назад мы там были с заместителем начальника главного управления образования области Геннадием ШИШЛЯННИКОВЫМ, прошли по всем кабинетам и помещениям. Что мы увидели? Произведен ремонт всех абсолютно учебных кабинетов. Кабинеты полностью готовы к началу учебного года: чисто, светло, уютно. Свидетельством тому хотя бы такой факт, что один из пяти компьютерных классов, подаренных нам на юбилей города губернатором, установлен в этом интернате. А фирма, которая их поставляет, предъявляет очень жесткие требования к помещениям, где должен располагаться компьютерный класс. Никаких претензий у них не возникло.

Согласна, что удручающее впечатление производят коридоры. Но все сразу отремонтировать невозможно. Считаю, что руководство интерната поступило совершенно разумно, отремонтировав сначала учебные кабинеты, чтобы потом приняться за коридоры. Что касается капитального ремонта жилых отсеков, то более 200 детей-сирот на период ремонта никуда не денешь, поэтому приходится делать этот ремонт поэтапно. В прошлом году, еще при прежнем директоре, Александре Юрьевиче ЛАПТЕВЕ был закончен ремонт одного отсека, сейчас идет капитальный ремонт второго отсека, через два-три месяца он закончится. Тогда приступим к ремонту третьего отсека, где живут старшеклассники.

Не могу согласиться и с тем, что новый директор не болеет за интернат. Ирина Георгиевна БУРЫНДИНА работает там всего восемь месяцев, но вид интерната уже заметно изменился, даже в вестибюле сделан ремонт, там стало значительно светлее и теплее. Она действительно хочет, чтобы интернат соответствовал понятию ДОМ.

● **— Елена Леонидовна, что вы нам можете сказать о деньгах на методическую литературу?**

— Администрацией составлен и мэром подписан график погашения долгов на книгоиздательскую продукцию. До конца этого года вы должны получить все долги за 1998 год и все проплаты за текущий 2001 год. В будущем году — за 2002 год и долги за 1999-й. В 2003 году — долг за 2000-й, и, разумеется, текущие выплаты. В этом году первые деньги уже пошли. Вчера мы получили первый миллион. Мы постараемся поровну распределить их между всеми школами. А вот как уже в школе у вас их распределят, это будут решать руководство школы и профсоюзный комитет.

● **— Скажите, 20-процентная надбавка, о которой сейчас говорят, будет для всех, или опять одному пять, другому двадцать пять?**

— Нет, это единая надбавка, для всех по 20 процентов.

— Еще вопрос: имеет ли право директор снять надбавку, если соберешь в фонд школы мало денег?

— Нет, не имеет. И вообще у вас должно быть утвержденное администрацией школы и профсоюзом положение о дифференцированной надбавке. И вы четко должны знать, за что она дается и за что может быть снята. Вы можете ознакомиться с ним у администрации или в профкоме. Но это, еще раз повторю, касается именно дифференцированной надбавки. А вводимая 20-процентная надбавка дается всем, и снята быть не может.

● **— Это мама третьеклассника из 39-й школы. Скажите, какая должна быть наполняемость в начальной школе?**

— Не более 30 учеников.

— Но ведь была норма 25 человек.

— 25 — это минимум, при котором может быть сформирован новый, дополнительный класс.

— Дело в том, что в нашей школе вместо трех третьих классов в этом году делают два, по тридцать с небольшим человек. Галина Афанасьевна МАСЛЕННИКОВА, директор школы, объяснила нам, что, мол, гороно не разрешает держать маленькие классы...

— Если наполняемость классов ниже 25 человек, то неважно, разрешает управление образования их держать или нет. От наполняемости зависит финансирование, в том числе и зарплата учителям. Если нормы нет, то и финансирование соответственно урезается. Впрочем, ваш родительский комитет может попробовать решить с директором, чтобы в вашей школе было именно три третьих класса. Если в целом по школе усредненная наполняемость классов будет не ниже 25 человек, то директор может сохранить вам эти три класса.

— Еще один вопрос: имеют ли право родители вмешиваться в учебный процесс?

— Смотря что понимать под вмешательством. В принципе, родители вправе выходить к директору школы с предложениями и по организации учебного процесса, и по его содержанию. Но окончательное решение все-таки остается за директором. Поэтому надо стараться решать вопросы не в состоянии конфронтации, а путем спокойных переговоров.

● **— Елена Леонидовна, вы что-то предпринимаете с беспризорными детьми. Вы вообще знаете, сколько в Ангарске детей не учится?**

— Совершенно точной цифры беспризорных и безнадзорных детей я, наверное, назвать не смогу. Но в целом могу сказать, что сдвиги здесь есть. Совместно со службой соцзащиты нами ведется большая работа по устройству таких детей. И количество их снижается. Очень хорошо работают здесь приюты. Там их обихаживают, а мы их в наших школах учим. И принимаем меры для их устройства: в интернат, в детдом, оформляем лишение родительских прав.

● **— В прошедшем учебном году году в нашей школе были проблемы с уроками труда. Изменится ли ситуация в будущем?**

— Надеюсь, да. Все проблемы с уроками технического труда для мальчиков упираются в кадры. Технический факультет пединститута готовит преподавателей технического труда. И если бы все выпускники доходили до школ, то таких проблем бы не было. Но, сами, понимаете, заработная плата учителя для молодого мужчины, а тем более квалифицированного мастера с производства... Чтобы нормально зарабатывать, им приходится работать с огромными перегрузками. Потому в школу они идут неохотно. Некоторый оптимизм внушает то, что с 1 сентября вводится 20-процентная надбавка к заработной плате. Еще с 1 января будущего года обещают повышение минимального размера ставки первого разряда тарифной сетки. Там в среднем должно получиться увеличение учительской зарплаты в 1,83 раза. А по самым распространенным разрядам, с 8 по 11 — почти в два с лишним раза.

● **— Наш ребенок нынче идет в третий класс, весной с нас собрали деньги на ремонт кабинета, мебели, а в августе мы узнаем, что наших детей бросают в 20-ю школу, где нужен капитальный ремонт. Куда страшно зайти, окна фанерой забиты, отопление будет такое, что дети наши зимой замерзнут. Как же так?**

— Простите, но ситуация в 20-й школе не совсем такая, как вы ее нарисовали. Во-первых, ваши дети учились в помещении межрегионального учебного центра не потому, что 20-я школа такая плохая, заколоченная фанерой и т.д. Мы платили ежегодно за аренду помещения по 600 тысяч рублей, потому что в школе было скомплектовано 64 класса при 29 учебных кабинетах. В этом учебном году здесь будет скомплектовано 55 классов. При двух сменах они все смогут разместиться в основном здании. К сожалению, мы не могли решить вопрос о выводе начальных классов весной, поскольку не могли предвидеть, какая у них будет наполняемость. Это все выяснилось только летом.

Что до вложенных в ремонт денег, то ведь и в основном здании в ремонт учебных кабинетов были вложены деньги. И поверьте мне, я в 20-й бываю очень часто, кабинеты там подготовлены к началу учебного года качественно. Мебель, которая была в ваших кабинетах в здании учебного центра, будет перевезена и установлена в тех кабинетах, где будут учиться ваши дети.

Теперь о капитальном ремонте. Сейчас в 20-й полным ходом идет ремонт полов на всех трех этажах. Полностью меняются полы, стелется новый линолеум. Так что сказать, что в школу зайти страшно, нельзя. К началу учебного года, я уверена, школа будет выглядеть вполне нормально. Директор школы Ольга Николаевна СИДОРУК очень много сил вкладывает в то, чтобы создать в школе нормальные условия и для учебы, и для внеклассной работы с детьми.

Да, фанера в окнах, но в этом году просто эпидемия какая-то прошла по городу: во многих школах наши же дети побили окна. Деньги на остекление есть, в том числе и у 20-й школы. Но директора не торопятся заменять фанеру на стекло, поскольку справедливо опасаются, что окна опять побьют не только до начала отопительного сезона, но даже и до начала учебного года.

И об отоплении. Да, там есть проблемы с системой отопления, но дети там не мерзнут. Более того, на втором и третьем этаже там и прошлой зимой было очень тепло. На первом этаже мы уже кое-что подлатали и до начала отопительного сезона будем продолжать там ремонтировать систему отопления.

● **— Начнут ли наши дети 1 сентября учиться в школе № 20?**

— Я думаю, начнут. Мы делаем все, чтобы помочь школе. Так что 1 сентября торжественная линейка там состоится точно. Подрядчики, которые ведут ремонтные работы, хоть в договоре у нас обозначен срок окончания работ 31 августа, просят продлить его до 10 сентября. Но единственное на что мы можем согласиться, добавить им 1 и 2 сентября. Чтобы 3-го, в понедельник дети начали заниматься.

● **— Ходят разговоры, что школа №5 будет сокращена как общеобразовательная. А как на самом деле?**

— В прошлом году мы приняли решение о слиянии центра образования №1 и школы №5 и сохранении за школой статуса средней общеобразовательной. Дело в том, что центр образования №1 был в свое время создан для детей, которые по разным причинам школу не закончили, однако задачи свои реализовать не сумел. А школа №5 начала сдавать позиции, при проектной мощности в 900 человек в ней училось всего 500, каждый год была проблема с набором в первые классы. Теперь школа №5 в первую смену будет работать как общеобразовательная, а во вторую в ней будут заниматься классы с начальной профессиональной подготовкой. В планах на будущее сделать школу-ПТУ. С приходом нового директора - Владимира Андреевича ПЕРФИЛЬЕВА в школе стали видны улучшения. Изменился к лучшему учебный план. Школа стала отличаться от других, и у нее появились перспективы.

● **— Моего ребенка-первоклассника, прежде чем принять в школу №10, тестировали полтора часа. Однако я слышала, что проводить такие тестирования запрещено.**

— У нас есть документ о порядке приема детей в школы на территории АМО. Он запрещает проводить тестирование с целью отбора во все общеобразовательные учреждения. Допустимо только диагностическое тестирование, которое проводится после приема ребенка в школу. Отказать в приеме школа может только по причине отсутствия свободных мест. И родители должны знать порядок приема и требовать его исполнения. В этом году обращений с жалобами о неправомерном тестировании первоклассников от родителей к нам пока не поступало.

● **— Я являюсь опекуном. Слышала, есть постановление губернатора, что опекунские должны быть 1200 рублей. А нам платят по 500 рублей. Почему?**

— Действительно, есть такое постановление: там определена сумма в 1276 рублей. Но у нас, как впрочем и во многих других городах и районах области, оно не выполняется. Разброс сумм опекунских пособий: от 500 до 1600. Все зависит от состояния бюджета. Наш город пока не может себе позволить платить больше, чем сейчас: 500 рублей за дошкольника и 700 — за школьника. Будет в бюджете больше денег, конечно, сумма будет больше.

● **— Елена Леонидовна, у меня вопрос довольно конкретный и хотелось бы обсудить его в личной беседе. Как к вам на прием попасть?**

— Я принимаю по пятницам, с 10 до 13 часов, но предварительно надо записаться у секретаря по телефону 4-06-43.

Подготовил Николай БАРХАТОВ.
Фото Андрея ДЕРЕВЦОВА.

ИЗ ПЕРВЫХ РУК

КИТАЕЦ В НАШЕМ ПРОФСОЮЗЕ

Эта организация объединяет всех, кто трудится



Марина КОРЕНЕВА - председатель ангарского ГК профсоюза работников госучреждений и общественного обслуживания РФ.

По образованию музыкант (многие знают ее как солистку ансамбля «Баргузины»), уже 10 лет занимается профсоюзной работой.

В этом году Марина заканчивает учебу в московской Академии труда и социальных отношений, чтобы быть подкованной в юридических вопросах. В свободное время (которого мало) любит петь, слушать музыку, читать и рукодельничать.

Недавно Марина Юрьевна вернулась из Читы, где прошел семинар профактива сибирского региона . А до этого было еще одно не менее важное событие-встреча с председателем Федерации независимых профсоюзов России Михаилом Шмаковым - идет подготовка к 4 съезду.

- Профсоюзы в этом году отстояли минимальный размер зарплаты, от которого зависят тарифные ставки. Теперь ведем активную борьбу против введенного у нас в стране единого социального налога, который «съедает» средства на оздоровление людей. Профсоюзы опасаются объединения фондов медицинского и социального страхования, которое, похоже, готовят власти. Это приведет к тому, что зарплата врача будет зависеть от количества выданных им больничных листов - наверняка, найдутся ретивые чиновники, которые скажут: на одного доктора не более 10 бюллетеней.

Еще одна подножка - обсуждаемое в верхах решение об оплате больничного. Предлагают, чтобы первые три дня оплачивал работодатель. Последствия сего нововведения не трудно предположить: какому работодателю нужны финансовые затраты на болеющего работника? Профсоюзы против такого подхода.

- А самая главная профзадача?

- Поднять зарплату. По мнению ФНПР, средняя зарплата сейчас должна составлять 15 тысяч рублей, минимальная - шесть. А у нас средняя по стране - 3200, это на уровне физиологического выживания. А та же уборщица не получает и одной тысячи. Профсоюзы отмечают дикую - в 30 раз! - разницу в оплате руководителя предприятия и его подчиненного, ни в одной другой стране такого нет. Тут профсоюзам широкое поле деятельности.

Недавно мы говорили об этом и на зональном семинаре нашего профактива госучреждений Читинской, Иркутской областей, Красноярского края и республики Бурятии.

- И как профсоюзы нашей области выглядят на фоне других?

- Иркутская область выглядит слабо, по ведомственному представительству очень отстала, нашему профсоюзу еще немало предстоит поработать. Главный недочет - малочисленные организации. Еще одна проблема - у нас в городе и в целом в области нет профсоюза в УВД, таможне, налоговой полиции, пенсионном фонде и некоторых других федеральных службах. Есть профсоюзная организация в налоговой инспекции, в пожарной охране, учреждениях соцзащиты. Но почему то все считают, что в милиции профсоюз запрещен. Ничуть не бывало - в Чите, Бурятии милиционеры объединены. В Конституции записано, что каждый россиянин имеет право объединяться в профсоюзы. У милиционеров немало проблем, которые можно было бы решать сообща. Это и жилищный вопрос, и разделение ребят по принадлежности к федеральному, областному и местному бюджетам, когда все они живут и работают в нашем городе.

- Вы хотите сказать, что такие вопросы решаемы?

- Конечно. Кто стучится - тому двери открывают. У нас, например, был спорткомплекс «Ангара», профсоюзная организация которого приняла хороший колдоговор. Поэтому при реорганизации предприятия ни один человек не потерял работу. Даже директор в профсоюз просился, чтобы его защитили.

- Говорят, у нас и в городской администрации есть профсоюзная организация. Интересно, мэр и его замы - тоже члены профсоюза?

- Это единственная в своем роде организация на всю Иркутскую область. У них хороший коллективный договор, и 98% коллектива члены профсоюза, в том числе мэр и все его замы. И в этом нет ничего удивительного: в Кремле в профсоюзе 6 тысяч человек.

- Можете ли вы привести конкретный ангарский случай, когда профсоюз защитил своего работника?

- В Сбербанке незаконно уволили двух работниц, с помощью профсоюза их восстановили. Мало того, Рострудинспекция наложила на руководителя штраф, а прокуратура вынесла предостережение. И таких случаев немало.

- Вас в городе знают, обращаются за помощью?

- С бедами идут, обращений много. Поэтому собираемся взять двух юристов, которые будут бесплатно консультировать всех членов профсоюза.

- В чем ваша независимость?

- Меня карманной назвать нельзя - профсоюз существует на членские взносы. Я не завишу ни от одного работодателя. Ни они, ни мэрия не могут снять меня с работы.

- Сколько в вашей организации членов профсоюза?

- У нас 21 первичная организация, каждая разной численности, всего около полутора тысяч человек. Но мы целенаправленно идем к тому, чтобы расширять свои ряды, к этому подстегивает опыт наших соседей. Когда нас больше, мы больше можем сделать, больше каждому перепадет.

- Но многим перепадает и без профсоюза. Не значит ли это, что сия организация только для обездоленных?

- Мы не производственный профсоюз, мы бюджетники, больших денег у нас нет. Но основное благо - качественный, продуманный колдоговор, который обеспечит защиту работника, а значит, зарплату, занятость, здоровье и заботу. К примеру, работника не тронут - не сократят без согласования с профсоюзом, особенно это касается людей предпенсионного возраста.

Колдоговор дает немало дополнительных льгот и гарантий . Тут уж кто как договорится. Есть у нас организации, работники которых получают 10-процентную доплату к зарплате, если работают с компьютерами более 4 часов в день. Во многих по договору предоставляются оплачиваемые три дня на свадьбу (свою или детей) или похороны - не надо брать б/с, родителям - бесплатный день на 1 сентября.

Многие женские коллективы оговаривают время для посещения гинеколога: раз в полгода в рабочее время.

- А если, извините, работодатель будет упираться , он ведь может и не согласиться с требованиями своих подчиненных.

- По закону за отказ вести переговоры по колдоговору профсоюз может потребовать наложения штрафа на руководителя и даже его отстранения.

- Но у нас рынок: коммерческие структуры, закрытые акционерные общества, какой там профсоюз?

- У нас рыночных отношений нет, у нас базар. А профсоюз может быть и в коммерческой структуре и ЗАО. Такое право - международная норма. Поймите: в профсоюзе может быть каждый - хоть работодатель, хоть предприниматель, хоть член ЛДПР, хоть китаец. Человек любого возраста, начиная с 14 лет. Это единственная организация, которая объединяет всех, кто трудится. А право работников объединяться в профсоюз автоматически становится обязанностью для работодателей.

И надо учиться вести с ними переговоры - одному работнику договориться трудно, а всем вместе - совсем иное дело.Тем более при законном посреднике - профсоюзе.

- Вас послушать, так выходит, что работодатель даже заинтересован в сильном профсоюзе?

- Конечно, когда профсоюз и работодатель договорились, коллектив работает спокойно - без бузы и срывов. При этом все социальные вопросы профсоюз оттягивает на себя, и когда они отрегулированы колдоговором - у работодателя голова не болит.

Ольга КРАСНОВА.

Андрей ДЕРЕВЦОВ (фото).

ГОРОСКОП на каждый день

Понедельник, 3 сентября

Полнолуние! Эмоции у большинства из нас через край. Много шансов изменить свою жизнь, сегодня вы сможете свернуть горы!



И это очень даже хорошо, т.к. начинается полноценная учебная неделя в школах и институтах. Думаю, любопытно будет познакомиться вот с такой информацией: оказывается, прослушивание музыки Моцарта повышает умственные способности.

К такому выводу пришли физик Г.Шоу и психолог Ф.Раушер, основываясь на экспериментах, проведенных в Калифорнийском университете. Их идея была подхвачена. Д. Кэмпбелл в своих книгах утверждает, что музыка Моцарта не только улучшает память и работу мозга, но и помогает лечить различные психологические и соматические заболевания.

А в Болгарии обнаружили, что музыка Вивальди укрепляет память и повышает способности запоминать стихи. Под музыку Баха хорошо учить английский язык.

Астромедицина. Берегитесь инфекций, особенно передающихся через пищу, сексуальный контакт. Полезен почечный чай.

Народный календарь. День Фаддея-проповедника.

Наблюдали:если в этот день погода ясная, значит такая будет четыре недели.

Церковь чтит память мученицы Вассы, ей молятся о покровительстве домашнего хозяйства.

Кстати, о домашних заготовках, луна в Рыбах, а значит закладывать на хранение, консервировать ничего нельзя - банки или "взорвутся", или все получится безвкусным. День удачен только для заготовки домашнего вина, кваса. Вот эти продукты будут отличаться замечательным вкусом.

Сон исполнится и очень быстро.

Вторник,4 сентября

Возможно, отношения с окружающими осложнятся. Причина? Проявление дисбаланса между внутренней, домашней энергетикой и энергетическими потоками окружающего мира. Окружающие смотрят на вас другими глазами. А так хочется быть понятым! Выхода два. Первый: пообщайтесь с дорогими для вас людьми, такая встреча станет непременно источником жизненной энергии.

Второй: поразмышляйте над словами мудрейшей Фаины Раневской: "Есть люди, в которых живет Бог, есть люди, в которых живет дьявол, а есть люди, в которых живут только глисты". С этой точкой зрения вряд ли кто стал бы спорить. Выход - поселить в себе Бога.

Астромедицина. Уязвима область головы. Нежелательна стоматология, берегите зрение.

Народный календарь. Агафон-огуменник.

Поверия: день связан с верой в леших. "На Агафона леший из лесу в поле выходит, раскладывает снопы по гумнам". Гумна стерегли, одеваясь в тулуп наизнанку, вооружившись кочергой.



Именины у Анфисы.

Сон исполнится и очень быстро.

Среда, 5 сентября

День разгула страстей! Нежелательно доверять случайным людям - вероятны конфликты. Деньги будут растрачиваться одним махом! Выберите хотя бы достойную цель (только не покупайте меха, кожу).

О чем необходимо помнить: день пожароопасный.

Домашние заготовки: с 4 по 6 сентября хорошие дни для замораживания фруктов, после разморозки зимой они будут выглядеть так, словно только что с ветки.

Астромедицина . День травмоопасный! Благоприятно лечение почек, мочевого пузыря, поясницы. Желательно ввести в рацион орехи, зерно, плоды (особенно красного и желтого цвета), мед, мясо. А день полезно начать с ярких красок, например, выпейте стакан апельсинового сока.



Народный календарь. Лупп Брусничник.

Дозревают брусника, клюква. Наступают первые заморозки.

Именины у Дмитрия.

Сон сбудется, но не скоро.

Четверг, 6 сентября

Гармоничный день! Посвятите его решению материальных проблем. Решения, которые вы примете, должны дать положительный результат. Страсти хоть и кипят, но отношениям не помешают, даже наоборот.

Астромедицина. Действенно лечение в области поясницы. Очень полезны прохладный душ, воздушные ванны, смягчающие кремы. Особая предосторожность дня: на дорогах повышенное лихачество!

Народный календарь. Евтихий.

Примета дня: дождь на Евтихия обещает сухую осень и хороший урожай на будущий год. По поверьям, в этот день в лес лучше не ходить.



Именины у Петра, Арсения.

Значительны сны, которые связаны с битвой, оружием, металлом. Комар приснится - к прояснению ситуации.

Ольга СОЛОМИНА



ОЧЕВИДЕЦ

РУССКИЙ

НА МОРЕ БЕЗ МОРЯ

Нынче, наконец-то, собрался с сыном на море. На море был в далеком детстве, когда не только деревья, но и сугробы были большими. Огромные корабли, пронизывающий ветер, горластые чайки и бескрайние водные просторы в памяти живут до сих пор. Но сейчас лето, и надеялся на жаркий песок и лениво перекатывающиеся волны. Рванули во Владивосток - там Японское море. И август, как обещала сестра, будет "бархатным".

После того, как самолет авиакомпании Приморья приземлился около Иркутского аэропорта хвостом вперед, долго не решался лететь до вожделенного моря. Но, однако, явное преимущество в быстрой доставке до места назначения победило, и мы летим.

Приземление было почти незаметным, скользнули по бетонке. Даже хотелось поаплодировать мастерству пилота, но моего стремления никто больше не поддержал, и я отделался лишь горячим "спасибо" бортпроводнице.

Владивосток очень мобилен благодаря огромному количеству автомобилей. Пешеходов немного, ну просто мало. Зато авто, мото мелькали, как в калейдоскопе. И чем ближе к центру, тем труднее перейти дорогу. Светофоров почти нет, потоки машин подчиняются какому-то порядку, видимо, правилам дорожного движения. Почему с сомнением это говорю? Потому что мой родственник, везший меня на своей "Королле", все время ругал, особенно на перекрестке, водителей встречных-поперечных авто. Иногда отрывал руки от руля и кричал матерно. При этом, почти не прекращая движения. Старая "Королла", уже давно лишившаяся выхлопной трубы, зло рычала будто в унисон своему хозяину и упорно пробивалась сквозь японские чуда наипоследнейших годов выпуска.

- Я из принципа ничего не ремонтирую и не меняю на машине. Пусть развалится по частям, а менять ничего не буду, - говорил мой родственник в момент, когда его старое японское чудо вдруг начинало захлебываться.

Чуду 21 год, и на нем был еще именно тот воздушный фильтр, с которым его привезли через море в Приморский край.

- Я даже масло в двигателе долго не менял, - гордо продолжал родственник. - Потом все-таки пришлось.

У меня мысли были ближе к морю, и я все просил доставить нас на набережную и пляж. Набережная и здесь же пляж - только спустись чуть ниже. Но на берегу предостерегающе взирал на всех плакат, которому было столько же лет, сколько самому Владивостоку, "Купание на пляже запрещено. Администрация района".

Неведомая мне администрация то ли еще времен русско-японской войны, то ли времен победы развитого социализма поставила в полнейший тупик, поскольку на мокром от недавно пролившегося дождя песке лежали несколько бледных тел, еще с десяток плескались в воде. И я решил не идти на поводу у далекой администрации, поставившей запрет здоровой процедуре. Меня остановил мой родственник: **"Во Владивостоке нет очистных сооружений, и до сих пор все канализационные трубы льют дерьмо прямо под ноги городу, то есть в бухту "Золотой рог".**

"Не пей воду, братец Иванушка"... - вспомнил из детского фольклора. Ага, задался я вопросом, а где же тогда владивостокцы загорают, купаются и все такое, что на море положено. Здесь же зазвучали чарующие звуки: "Левадия", Шкотово... Но это очень далеко.

Короче, **пребывание во Владивостоке ограничилось лишь созерцанием морских звезд в воде у набережной и красных вареных крабов в магазине. Стало скучно.**

И тут родственник, взявший на себя ответственность за содержательную часть моего с сыном пребывания "на море", повез нас на авторынок под названием "Зеленый угол".

«ЗЕЛЕНЫЙ УГОЛ»

Надо сказать, что **этот "угол" вовсе не угол, а огромный эллипс, раскинувшийся на холмах так же, как и сам город. Это был автогород стоящих в ожидании продажи машин.** Поскольку такую картину редко где можно увидеть, она меня поразила. Наверно, это удивление сравнимо лишь со встречей на улице бабочки размером с воробья. Кстати, такие бабочки летают по Владивостоку и его окрестностям. Так что мне все-таки посчастливилось пережить почти детский восторг от пребывания в Приморье. Родственник, как змей искуситель, стал зудеть под ухом: "Купи машину, купи машину". Будто это так же просто, как в магазине приобрести булку хлеба. На хорошую машину денег не хватит, а плохой нам не надо.

- Да нет плохих японских машин, - продолжал искушать змей. - Моя 21 год ездит. Я еще на фирму напишу письмо похвальное, что такую хорошую машину собрали. Может, они ее в свой музей заберут, а мне новую подарят, - мечтал родственник. - Купи мою, за сто баксов отдам. Нет, за сто не отдам, бери просто так.

Вот и закончились восторги, начались заботы. Я еще дважды был на авторынке, посетил автостоянки. Закрались думы. Потом они разом разрешились, когда родственник ткнул пальцем в старую "Тойоту" - лучше бери эту. **Мои пятьсот и его двести баксов решили разом проблему. Нотариусы там работают прямо-таки с колес - раз, и навесили на нового владельца обязанности в связи с приобретением.** После того, как развесил по стеклам транзитки и обтер нагло бледневшую в разных местах грунтовку. Машина была из ремонта. Да и то правда, хорошие машины ездят в Японии. Но нам, не избалованным разными авточудами, достаточно простого проявления внимания и скорости оформления документов. Однако я чувствовал себя обреченным - море пропало, корабли ушли за горизонт, чайки скрылись за туманом - отдых накрылся. Хоть и стара машинка, а бросать жалко. **Стал искать пути ее эвакуации в родные края. Как выяснилось, отправка в железнодорожной сетке - дорогое удовольствие от 13 тысяч рублей, контейнер и того дороже - 20-24 тысяч рублей.** Да и срок отправки неизвестен, может, через неделю, может, через месяц. Тут еще по TV пошли репортажи о прошедшем тайфуне на Филиппинах, потом в Китае: картины наводнения и потопов.

- Скоро до нас доберется, - знающе комментировал родственник. - Если на Филиппинах народился, до Приморья точно дойдет.

Не верить ему было нельзя, как никак, старый морской волк.

- Ничего, - продолжал изливать свое мнение родственник, - поедешь на машине своим ходом, Приморье посмотрите.

- Да ты что, с дуру, без подготовки? - возражал я.

- А вот дуракам всегда везет. Да и страну узнаете с задней ее стороны. Если тебе не интересно, то о сыне подумай. Дороги у нас отличные.

- А если "Тойотка" сломается? - возражал я.

- Не сломается.

- А если бандиты налягут?

- Не налягут, прошли те времена, - успокаивал он.

- А если дороги нет?

- Есть, - со знанием дела парировал родственник. - Это ты на свете пятый десяток живешь. А страна наша сотни лет существует. Дороги понастроили еще при царе Горохе.

- То-то про две беды российские не забываем мы уже сотни лет, - пытался парировать. Но бесполезно.

- Ты не боись, я тебя резиной снабжу. У меня в гараже ее припасено.

- Инструмент есть в машине?

- Нет.

- И когда они наворуются. Ведь каждая машина должна комплектоваться инструментом, - продолжал говорить правильные вещи мой родственник.

Он снабдил нас "Атласом автомобильных дорог" и пересказом какого-то его товарища, доставившего японский грузовик аж до острова Крым:

- Вот здесь идет сплошная линия - это магистраль. Здесь пунктир - значит строится, то есть асфальтируется, а грунтовка везде есть, - закончил он. Затем вручил миниатюрную газовую плитку, выдал из своих необъятных запасов два колеса, два литра вьетнамского спирта (на всякий случай):

- Ну, друг, езжай. Как приедешь, все подробно опиши. На будущий год я к тебе на своей приеду.

БЕГОМ ОТ ТАЙФУНА

События разворачивались так быстро, что мы, ведомые из Владивостока родственником и надвигающимся тайфуном, не успели опомниться, как оказались уже возле Артема (городок около Владивостока). **Действительно, дороги в Приморье хорошие и придорожные знаки в подробностях указывали нам путь на Хабаровск.** "Тойота" была послушна, несмотря на преклонные годы, быстра. Постепенно она овладевала нами. Мы мчались без остановки. Стрелка спидометра подбиралась иной раз к 140 км, что вызывало одновременно восторг и тревогу. Восторг оттого, что старушка еще как тянет. И тревога - вдруг что-нибудь и как...

У поста Уссурийска остановили ГИБ два Д. Какой-то усач представился местным начальником.

- Куда едешь? - спросил строго. Когда узнал, что до Иркутска, обрадовался.

- Возьми попутчика?

"Ну, - кисло подумал я, - еще пассажира мне не хватало". Хотел уже было рассказать о тяжелой участи водителя старой, перегруженной запасными колесами машины, как усач указал на маленькую "японку", стоявшую на обочине.

- Брату машину купил. А одного отпускать боюсь. Вдвоем вам будет не скучно.

Забегая вперед, скажу, что в Приморье все посты на трассе работают, где по компьютеру пробивают на угон машины. Не то что у нас - закрыты якобы из-за нерентабельности. Вот мы катим уже в две машины, и я чувствую ответственность не только за нас троих: сына, авто и себя самого, но и за нежданного попутчика, он ведь тоже впервые. Но его снабдил братец точными сведениями, где надо пересаживаться на железную дорогу и где съезжать на автомобильную. Ведь в Амурской и Читинской областях на отрезке пути чуть ли не в тысячу километров дороги проезжей нет. Поэтому я четко слежу в зеркало заднего вида, чтобы мой попутчик не отстал и не свернул, хотя это излишне. Он послушно идет сзади.

Едем так ходко, что останавливаться не хочется. Но вдруг из кустов выбегает человек с протянутой рукой, в которой держит полосатую палочку. Дурная привычка реагировать на этот жест - визг тормозов. "Командир" необычайно вежлив. Но меня терзает негодование. Но вижу, спорить бесполезно. Сто рублей ушли в руки дорожного стража.

- Квитанция нужна? - спросил он беззастенчиво.

- Нужна, - отрезал я, - перед женой надо отчитаться за каждый рубль.

И дальше мы мчим так же быстро. Видимо, "японки" тихо ездить не умеют.

По пути нас нередко обгоняли автомобили с транзитными номерами. Как пояснил попутчик, лично его заставила ехать к брату за "халявой" информация о том, что собираются повышать таможенный тариф на объезженные "японки". Очень многие дернули в Приморье отхватить, пока не подорожало. Перекупщики брали по несколько машин. А поскольку из-за ажиотажного спроса не стало хватать железнодорожных сеток и платформ, то многие выехали из Владика, Находки, Уссурийска своим ходом. Я стал подозревать, что из-за этого нас могут ждать впереди интересные события. Выехав утром из известного вам, читатели, города, вечером того же дня мы прибыли в Хабаровск. 720 километров до Хабаровска такими страшными уже не казались. И мы, не задерживаясь, попылили до Биробиджана. Дорога в этот город казалась скучной и однообразной. На ней еле разъезжались две легковушки. По обочинам бескрайние поля, на которых трудились вездесущие китайцы. 180 километров преодолели к ночи. При въезде в город показалась заправка. Остановились, зарядились бензином. Я предложил попутчику здесь же заночевать. Но он категорически отказался. Стал говорить о том, что ему чуть ли ни послезавтра на работу. Будто ему не в Новосибирск надо, а в соседнюю с Биробиджаном деревню. Уговаривать было бесполезно. Я спросил его о тех городах, где надо пересаживаться в железнодорожную сетку и где съезжать. Он рассказал. И уехал.

Мы с сыном перекусили. Откинули сиденья и решили вздремнуть. Первый час ночи. Какая-то южная духота, комары. Вскоре запотели стекла, а комары продолжали жужжать, проникая в кабину в чуть открытые окна. На заправку постоянно подъезжают транзитные иномарки. Одни остановились возле нас и стали интересоваться дальнейшим направлением движения. Указали им туда, куда уехал наш попутчик.

- А вы, здесь решили ночевать? И не боитесь?

- А кого бояться? - наивно ответили мы.

Ребята ухмыльнулись и стали доставать из кабины еду. Поели. Потом из багажника достали биты. Поиграли ими, будто перед сражением. Затем сложили их обратно. И уехали. Заснуть так и не удавалось. Все время просыпался от комариного зуда. И сон не шел. Решили двинуть дальше.

Совсем скоро асфальт за городом оборвался. Дорога пошла под откос, она становилась все безобразнее. Ее покрытие словно бомбардировали сотни метеоритов. Бережно объезжал крутые кочки и медленно наезжал в глубокие ямки. По обочинам лес или тайга. Вдруг сзади мелькнули фары, и вскоре мимо пронеслась безномерная иномарка. Тоже перегонщик. Но так лететь по колдобинам! Даже подумалось, что у авто отказали тормоза.

Этот наив скоро пройдет у меня. Перегонщик главной целью имеет не сохранность машины, а наиболее быструю доставку ее из пункта покупки в пункт продажи. Я же думал об одном - где можно встать на ночлег. К трем часам ночи достигли какого-то села, на окраине которого у дорожной харчевни стояли несколько таких же путешественников, как и мы.

Только остановились, к нам подбежал мальчуган, который предложил охрану и отчеканил меню ночной столовой: суп харчо, котлеты, чай, кофе, напитки, пиво. Услышав, что нам ничего не надо, предложил только охрану авто. Спорить было бессмысленно. Согласились. Малец не унимался. Спросил, в котором часу разбудить.

- В шесть утра, - мстительно сказал ему.

Ночь была прохладной. Комары уже уснули. И мы с открытыми окнами провалились в сон, как будто в омут.

- Дяденька, вставайте, уже шесть.

Я не поверил своим ушам. Посмотрел на часы. Было действительно шесть. Попросил его разбудить еще через час.

В семь часов нас разбудил уже другой пацан. Видимо, у них здесь работали круглосуточно, сменяя друг друга. За усердие возблагодарил его червонцем. В столовке были уже горячий чай и кофе. Наши соседи тоже собрались. Это мужички из Братска. Земляки. Сборы их были недолгими. И скоро они уже скрылись за поворотом. А мы, не торопясь, поплелись по грунтовке. Из-под руля заметил течь маслянистой жидкости и скорость еще сбавил.

Мы держали путь на населенный пункт Облучье. Атлас указывал на хорошую дорогу. Но под колесами - все таже гравийка, переходящая то в непроходимую колдобину, то в непролазную каменистую размазню, то опять в путевую гравийку.

Сын, выполнявший обязанности штурмана, зачертил в атласе жирную зеленую полосу от Биробиджана до Облучья, обозначавшую хоть и второстепенную, но дорогу. Чтоб потом, если вдруг придется опять ехать по данному маршруту, знать, что дорога здесь - просто одно названье. Через населенные пункты проложен асфальт, который заканчивался сразу после знака, обозначавшего границы поселка. Кстати, названия их часто начинались так же, как и столица автономной области: Бира, Биракан, а вдоль дороги шла река Бира. Станция Облучье отличалась от названий - близнецов своим, необычайно светлым именем. Оно мне нравилось, и я позволил себе небольшую прогулку по главной дороге поселка. Ничем особенным он не отличался, кроме, может быть, приветливости людей. Впрочем, **люди, встречающиеся по дороге, не проявляли негативных настроений.** Кроме того пацана-охранника у деревенской харчевни, который все-таки открутил колпачки на золотниках передних колес. Это я обнаружил уже позже. А вообще все встречные были отзывчивы. Даже милиционер на посту ГИБДД, обнаруживший поддельные номера, после моего короткого объяснения, для чего я их соорудил, и то сказал:

- Понятно, - и ничего не предпринял.

После Облучья дорога, протяженностью 340 километров представляла полигон для испытания машин. Вначале вообще что-то непролазное. Я объяснял сам себе отсутствие нормальных дорог сложным политическим положением в течение трех десятилетий между бывшим СССР и Китаем. Не зря же и БАМ построили. Хотя 25 миллиардов долларов, которые пошли на постройку БАМа, лучше бы затратили на порядок меньше, но нормальную автомобильную дорогу на память о себе своим потомкам оставили.

ЭКСТРИМ

Преодолев границы Хабаровского края, в который входит автономная еврейская область, мы проехали еще несколько десятков километров, и появился асфальт Амурской области. Хоть он был неровный, волнистый, с ямками и трамплинами, но асфальт.

Здесь "Атлас автомобильных дорог" не врал. До самой развилки, которая указывала налево в Архару, а направо черте-куда. Прямо по атласу следовал «московский тракт». Но движению, согласно знака, мешали бетонные блоки, перегораживающие путь. Дальше движения не было.

Здесь впервые мы были поставлены в тупик. Куда ехать? Поехали в сторону Архары. Дождь хлестал. Вскоре нагнали "японку", похожую на машину нашего уссурийского попутчика. Точно. Он. Остановились. У него, скупого на эмоции, почти счастливое лицо. Он, оказывается, по "нескучной" дороге несся и угробил диск колеса. Едет на "лягушке" - так называют каучуковую запаску. В Архаре есть шиномонтажка - он туда. А мы? **По карте и через Архару можно пробраться дальше в нужном направлении.** Тут нас еще обнадежил вид безномерной иномарки. Это одна из тех, с которыми мы ночевали в деревне с ночным мальчиком-сторожем. Что-то поотстала белая "Корса".

Мы миновали Архару. Потом спросили у прохожего направление на Райчихинск. Оказалось, проехали поворот. **В Амурской области, предупреждаю всех новичков, со знаками дорожными туговато.** Надо чаще спрашивать - язык до Киева доведет. Вернулись до нужного перекрестка. Рванули по асфальтированной дороге со всей имеющейся у "старушки" прытью. Пролетели 20 километров и уперлись в хвост длинной очереди автомобилей. Паромная переправа через реку Бурея. Только отправился паром. Здесь торговая точка. В беседке веселая компания под баян наяривает разудалые песни. А пацаны бегают от машины к машине и продают свернутые в кольцо витки лимонника - тонизирующее.

- Дядя, чай заварите, очень бодрит.

- Сколько?

- Десять рублей всего прошу.

Взял для проверки. Может, и вправду тонизирует. На даче у себя посадил по рекомендации Е.Целютиной лимонник. Уже второй год пошел. Принялся он, да вот наводнение. Так я не дождался своего лимонника. Поэтому решил у бурейских пацанов взять задешево. Паром ждали недолго. Река метров 100-120 шириной. Вода глубокая. Переправа платная. Одиннадцать рублей машина. На платформу машин двадцать входит. Пока ждали паром, за нами еще очередь выросла. Наконец заползли на паром. Минут шесть-десять, и мы уже на том берегу. После переправы все, как дикие лошади, срываются в аллюр. Я тоже в эту карусель втянулся. Не уступая никому, веду машину. Через 70 километров Райчихинск. Или вернее пост ГИБДД, города еще не видно. Здесь всех тормозят. Есть ли аптечка, аварийный знак. - А что за номера? Опять объяснил, и опять полное понимание. От поста ГИБДД дорога пошла до станции Завитой, как ее называли местные, или Завитинск - по карте. Все, кого ни спросишь, подробно объясняют дорогу до Завитой. Дорога грунтовая. После дождя. Я лидер гонки в группе случайно встретившихся машин перегонщиков. Даю гари. Педаль до упору. За мной кавалькада машин. На спидометре 100, 120, 140 километров. Гребенка, трясучка. Колеса еле касаются полотна дорожного покрытия. Сзади идущая машина не отстает ни на метр, дворники ее ярко счищают грязь с лобового стекла. Подпирает. 39 километров до Завитой. Проехали 25. Нервы сдают. Я начинаю осторожничать, обходя ямы. Потом демонстрирую усталость и прижимаюсь к крайней правой кромке, снижаю скорость до 100. Чем немедленно воспользовался ведомый, и с гордым видом уходит на полной скорости, за ним второй, третий. Я узнаю в них наших земляков из Братска. Вскоре мы остаемся на дороге с нашим уссурийским попутчиком вдвоем. И на сорок каком-то километре достигаем населенного пункта. Издали наблюдаю маневры ушедших вперед, чтобы не промахнуть нужное направление.

Здесь мы **держим путь на Белогорск. Дорога - асфальт. Скорость максимальная.** Гонка продолжается. И вскоре мы настигли братчан. У них смена колеса. Какие-то растерянные лица. Мы их уже дважды обставили.

Дорога до Белогорска неинтересна и скучна. Вьется узкой лентой. Кругом пустоши. Наконец доехали до поворота с указателем населенного пункта. Следующая за нами машина двинула дальше на Шимановск, где тоже можно пересесть в сетку.

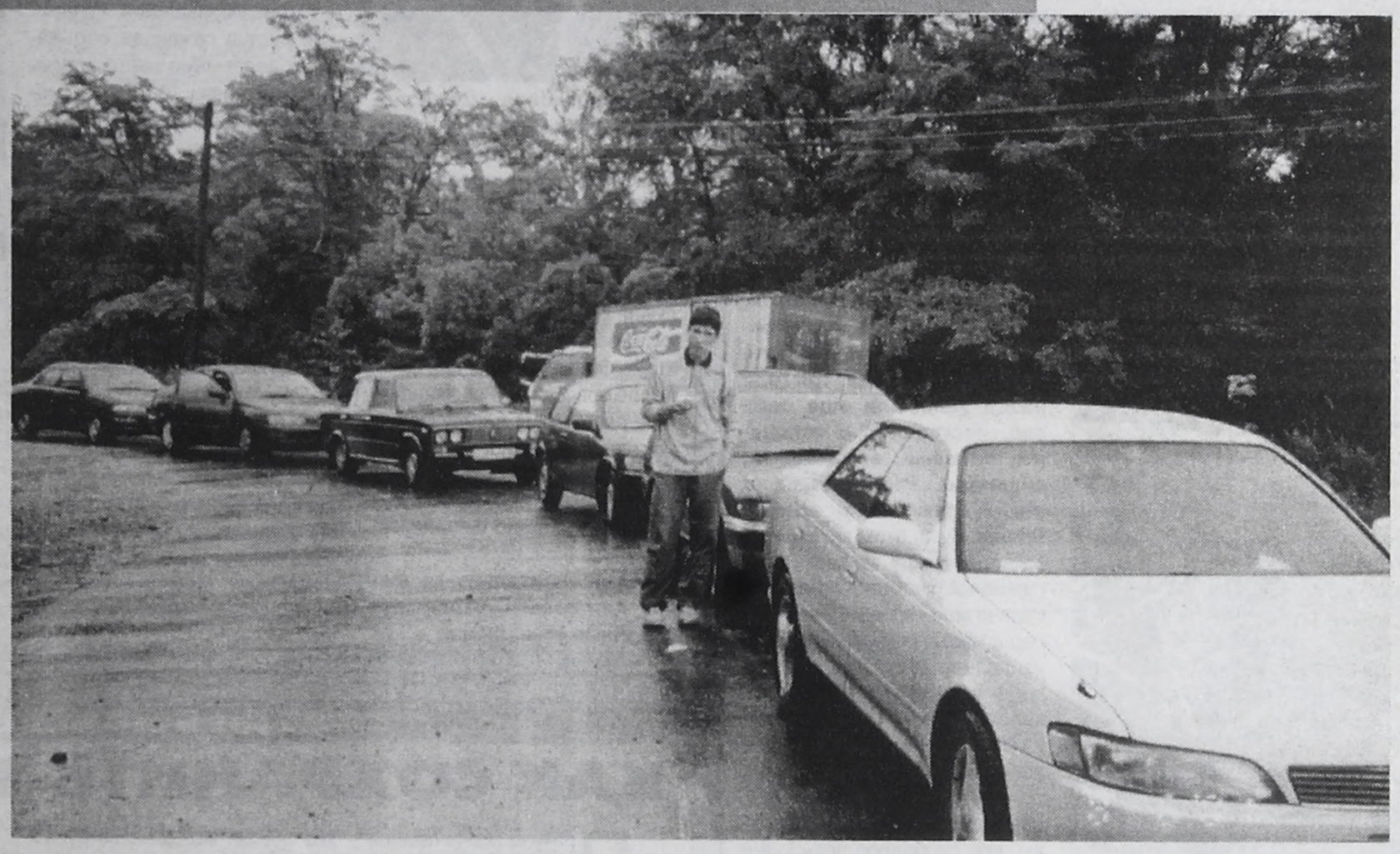

В ОЖИДАНИИ СЕТКИ

В Белогорске действовали согласно знака "Отправка автомобилей железнодорожной сеткой". Свернули и после нескольких заездов в непутевые переулки выехали к окраине железнодорожной станции. Скопление автомобилей видно издалека. **Заняли место в хвосте очереди. Нашли активиста, ведущего запись очередников. В шестом десятке мы оказались последними (в сетку входит десять машин).**

На подъездных путях уже стояли две сетки с машинами.

Пора было оглядеться вокруг. Всюду были автомобили и их владельцы. Все они оказались здесь по одной причине - перегоняют свое добро до пункта назначения. Хотя география их путешествия разная. И исходные пункты, и пункты пребывания различны. Путь держат и в Улан-Удэ, и в Иркутск, и в Красноярск, и в Новосибирск, кто-то еще дальше. В толпе ожидающих были и супружеские пары. Большинство из них перекупщики и перегонщики. Кто-то нанял водителей и с ними вместе переправляет четырехколесный товар для продажи.

Фирма, оказывающая услуги по пересадке в сетку и отправке до города Чернышевска, что в Читинской области, никаких дополнительных услуг для ожидающих по двое суток перегонщиков не предоставляла. Хотя еще в мае начинается их страда, когда растает зимник. По зимнику шпарят без остановки, если зима не суровая и ничего не ломается. А в прошлую зиму, рассказывают, и машины бывало жгли, если поломка не поддавалась ремонту - не замерзать же. Сейчас август, и здесь в пункте отправки сервис лишь один - бабы в котомках приносят горячие пирожки и кипяток для чая или кофе в пакетиках. Бывает, и пельмени, суп притащат. Все это расхватывается моментально. Но конкуренцию среди стряпух нам продемонстрировали сразу. Толстая баба принесла свой баул с пирожками и шумно стала ругаться на старуху, которая пыталась подзаработать на стряпне. Та трусливо ретировалась.

Мы вскоре отправились в город позвонить домой. Успокоить надо родных, сообщить о нашем благополучном прибытии в один из многочисленных городков Российской Федерации. Здесь "в заднице" - так мы называли между собой эти края - страна нам показала свою изнанку. **Только в Приморье на дороге встречались придорожные кафе. Здесь же, в Хабаровском крае и в Амурской области, лишь раз что-то подобное повстречалось по дороге.**

Когда вернулись на стоянку, там уже шла гульба. Группа молодых людей, чьи автомобили уже стояли в сетках, видимо, отмечали свое отбытие. Местные сутенеры привезли девиц, которых растащили по машинам. Все остальные, с твердыми нравственными устоями, занимались ужином и вяло наблюдали за происходящим. Мы с надеждой ждали завтрашнего дня - было обещано прибытие сразу тринадцати сеток. Надежду вселить в душу - это дело большое. А если еще распространить слух, что в Шимановске, где тоже отправляют по железке, скопилось аж триста машин, а сеток нет, то можно быть уверенным, что никуда клиент не денется. Клиенту даже повысили ставку оплаты за место в сетке с 3800 до 5000 рублей. Он попыхался и согласился. По стоянке идет слух, что чуть ли не вчера ребята забузили, узнав о повышении тарифов, требуя оплаты по старым ценам. Так свои же, спешащие по домам, убили зачинщика беспорядков, и холодный труп молодого бузотера нашли на железнодорожной насыпи. Никому не хотелось стыть на чужой и далекой земле, поэтому все жаждали скорой отправки. Спать пришлось в кабине "Тойоты", а утром, чтоб облегчиться, бегали в кусты и в близстоящий дом - заброшенный, недостроенный. На стоянке с утра уже шныряли подростки с ящиками пива или предлагали услуги с ведром и тряпкой. Мы помыли машину за тридцать рублей. Купили пирожков и чая.

Днем подогнали всего три сетки, а не тринадцать. Быстро шла погрузка. И мы оказались уже в первом десятке. Правда, пришлось еще отстаивать свое место в этой десятке.

Еще одна ночевка. На следующий день в первой половине подогнали сетку-одиночку, и мы в нее попали. Пока ждали отправки, по стоянке ходила женщина и страшно ругалась на всех,. Оказывается здесь пропала ее дочь. Старожилы стоянки говорят, что девчонка с подругой уехала в какой-то из сеток. Увезли девчонку от крыльца родного. Хорошо бы с миром где-нибудь отпустили.

Часам к трем сетку отбуксировали и примкнули в хвост длинного состава. Ночью, часа в 2-3, от сильного толчка мы проснулись. Состав тронулся. На втором этаже сетки ехать было неудобно. Ни пройти, ни понаблюдать, как под колпаком. Но хоть едем, и то хорошо. **Следующим днем подъехали к станции Магдагачи.** К нам еще присоединили две открытые платформы. На них два грузовика и три джипа. По дороге то и дело подъезжают иномарки. Это самые нетерпеливые, приехали в Белогорск - очередь, двинулись дальше на Шимановск - очередь, кинулись в Магдагачи - и здесь по трое суток ждут отправки. А **дальше этой станции автомобильной дороги нет.** Чтобы там ни рисовали составители "Атласа автомобильных дорог", проезда нет.

Поговаривают, что Россия взяла кредит у международного банка в 400 миллионов зеленых для строительства этой дороги. С двух сторон - с Читинской области и с Амурской - должны были начать. Но никаких признаков строительства в Амурской области не заметили. Вот как перед Архарой уперлись в бетонные блоки, так и конец трассе, пересекающей страну. Потом только по проселочным. Раньше, рассказывают бывалые перегонщики, они проезжали весь этот путь, то есть от Хабаровска до Читинской области, через Китай. Заплатят мзду пограничникам, нашим и китайским, - и мчат по асфальтированной трассе.

Дорога навевает мысли по поводу судеб страны. Все жалуются на засилие китайцев в регионах, а сами территории не осваиваем. На станциях признаки разрухи и упадка, но никто, несмотря на "экономический рост", не ликвидирует эти признаки. В Амурской области - ни одного мотеля, хотя здесь мимо гоняют иномарки уже второй десяток лет. Край живописной природы. Но даже дорогу отсыпать от Магдагачей до Могочей не могут. Могочи - это уже в Читинской области. Здесь тоже пытались соорудить пандус для разгрузки машин из сетки. Но приехали бандиты из Чернышевска и разгромили его. Как же, конкуренты. Может, и дорогу не строят, потому что выгодно кому-то тягать деньги за сетки. Но это пагубная политика и к чему она приводит, видно воочию. В Чернышевске нас на станции продержали полдня, лишь к ночи выгрузились. На погрузочной площадке стоял новый "Жигуль" шестой модели, весь залепленный пленкой. Его перегоняли в обратном направлении. Перегонщики смотрели на мужичка из "Жигулей" как на полоумного. За четыре тысячи баксов покупать такой хлам - им трудно было понять патриота.

СНОВА ГОНКА

За оградой площадки сразу сбились в стаю шесть автомобилей. Впереди шли опытные перегонщики, которые дорогу с закрытыми глазами преодолеют. Выплутав из городка, помчались по гравийке. Здесь она приличная, только пыль столбом. Уже темно и ориентируюсь по габаритным фонарям автолюбителей, ушедших далеко вперед. Скорость тоже приличная, но на спидометр не обращаю внимания, лишь бы не отстать. Вскоре впереди идущие притормозили, видимо, преодолевают препятствие. Им оказался деревянный мост, перегороженный наполовину мотоциклом и толпой каких-то личностей в телогрейках. Замысел их становится почти ясен. Головная машина остановилась метрах в двухстах после моста, ожидая остальных. Мы проехали мост, фары осветили спины перегородивших проезд. Ничего хорошего ждать от них не приходится. Мы все остановились у головной и дождались последнюю нашу машину. На ней ехал уже пожилой перегонщик из Красноярска. Он подъехал, и мы двинули дальше. Думаю, что у моста толпились грабители, охочие до одиночных путешественников.

Далее мы шли в кромешной тьме. Наткнулись наконец, на участок, где действительно шла отсыпка дороги, наверно, на тот самый кредит. Петляя среди огромных куч грунта, потерял из вида наших. Выехал на дорогу, а впереди неприятная темень, и ни одного огонька. Пропала колонна, как сгинула. Пришлось остановиться. Ждали недолго. Вскоре сзади замелькали огоньки, и мимо прошли наши. Оказалось, они хотели пройти по другой дороге, более гладкой, чем эта. Но наткнулись на кучи гравия и вернулись. Теперь мы опять идем колонной. Сколько прошло времени, после того, как ушли со станции, не известно, но спать хотелось нет мочи. Недалеко от дороги стоит дом, горят огни в окнах. Это корчма. Два дома рядом стоят, между ними юрта. Но не бурятская. Мы вышли из машин. Здесь можно перекусить. Нас встретила миловидная азиатка. Из юрты раздавался храп. Вдруг откуда ни возьмись появилась еще одна молодка и подросток. Наши мужички, горластые, голодные: "Давай борщ, давай сметану, блины, чай". Быстро на удивление нас накормили. Тут увидели телефон. Хозяйка, как оказалось, казашка, с деловым видом подтвердила: "Междугородняя, международная связь". Все стали звонить. Очень быстро нас соединяли с Красноярском, Новосибирском, Бердском...

Мы, давно отвыкшие от цивилизации, были удивлены таким сервисом посреди ночи и посреди края света. Я стоял и думал, что после такого сытного ужина мужики размякнут и завалятся спать. Ошибочка. Все тронулись в путь, кроме пожилого перегонщика. Он не торопился расставаться с вкусной едой: "Я вас догоню". Больше мы его не видели.

Я не стал бороться со сном. Уступил руль сыну. Проснулся где-то под Читой. Одна из машин столкнулась в ночи с собакой. Был пробит какой-то шланг, из которого обильно текла жидкость. Собака лежала невдалеке. Владелец свеженькой, 96-го года, машины был в печали. Но делать нечего. Ему пришлось поворачивать и ехать в Читу. С ним отправился и его подручный на "Калдине".

Нас осталось трое. Двинулись дальше. Проспал в кресле до рассвета. Потом, где-то уже после Читы, сменил сына. Лишь к полудню на заправке серьезно забеспокоился из-за течи масла из-под руля. Выяснилось, что дикстрона в усилителе руля всего ничего. Вот его давлением и выпихивает. Здесь жидкость не продавали. Решил доехать до крупного населенного пункта и там купить. Из-за того, что часто останавливался в поисках дикстрона, потерял ведущих. И мы остались одни.

Благополучно проехали Улан-Удэ. Хотя сколько раз слышали от перегонщиков, что на посту здесь стоит такой-пересякой гибдедешник, к любой малости прицепится и мзду сорвет. Без происшествий миновали все ухабы на дороге южного побережья Байкала. Хотелось остановиться хоть лицо омыть в священном озере, но какая-то неведомая сила тянула нас дальше. Лишь в Слюдянке приобрели нужный для заливки в гидроусилитель дикстрон. Залили, и сразу прекратилась течь.

ДОМА

По Иркутской земле ехали беспрепятственно. Ни в Слюдянке, ни перед Иркутском на постах нами не заинтересовались. И к 22 часам мы уже были в Ангарске. Гонка закончилась благополучно. Надо сказать, что даже наш, десятилетней давности автомобиль, без спецподоготовки выдержал этот путь с достоинством. Как бы себя вел отечественный аналог? **Мы сожгли за шесть суток 160-180 литров бензина, заплатили пять тысяч за преодоление около тысячи километров по железной дороге. Проехав четыре тысячи с гаком верст, более трети которой дорога была ни "скатертью", ни "сахаром", ни "зеркалом", порой вообще никакой. Правда, трое суток провели в ожидании.**

Вот такое путешествие.

Н.ИЛЬИЧЕВ.
Фото автора.

ЛИЧНЫЙ ОПЫТ

ГЕОРГИНЫ - ЛЮБИМЦЫ ЕКАТЕРИНЫ ВАСИЛЬЕВНЫ



Супруги Николаевы как садоводы известны далеко за пределами Иркутской области. У них одна из самых больших в стране коллекций георгинов. До этого года выращивали сто сортов, нынче прикупили еще пятьдесят. А уж сколько корней - и считать перестали.

Странно смотрится участок, где вместо грядок - сотни старых ведер, над которыми пышным цветом цветут великолепные цветы. С высоты он, наверное, выглядит, как огромная клумба, сбоку которой притулился маленький домик с теплицей.

Весной на этой клумбе радуют глаз тюльпаны и пролески, в июне - пионы (их 100 корней), в июле - флоксы (20 сортов) и гладиолусы. Август - пора георгинов. А вокруг - десятки и сотни более простых цветов, которые и не считают: петунии, бархатцы, огромные, как подсолнухи, цинии, астры, львиный зев, герань...

Но **любимцы Екатерины Васильевны, конечно, георгины. Больше трех сотен кустов, а расцветок таких не встретишь больше ни у одного растения.** Есть даже полосатые: белые лепестки в тонкую лимонного цвета полоску, словно выведенную по линейке. А как красивы шапки нежного абрикосового цвета!

Глядя на цветы, забываешь, что в саду растут не только они. Заботливо притенены от яркого солнца огурцы и перцы в теплице. Томаты здесь же, но им защита от палящих лучей не нужна, они от солнца только крепнут.

Вся остальная огородная снедь растет у Николаевых в другом месте. Кроме этого участка, рядом с городом, пешком дойдешь, еще 15 соток возле Савватеевки, где хозяйствует в основном Виктор Алексеевич. Там и ягода, и капуста с морковкой, и картошка... **Картошки в этом году посажено ... 30 сортов. Это еще одно увлечение Николаевых, кроме цветов. Виктор Алексеевич берет картофель на сортоиспытание, выписывает самые новые сорта. Из тех 30, что растут сейчас, 5 уже забраковал.**

На мой вопрос, какие считает для ангарских огородников самыми хорошими, называет сорта Золушка, Пушкинский, Голубизна, Фреска. Одобрительно отзывается о семенах фирмы «Седек». Советует сажать именно семенами, а копать картофель в августе, когда он еще не заражен болезнями и поэтому будет лучше храниться. Верить ему можно, ведь Виктор Алексеевич занимается картофелем серьезно и даже пишет о нем книгу. "Я прожил в Ангарске много лет, хочу оставить здесь после себя добрый след", - говорит он.

Первый свой участок, что возле города, Николаевы начали раскорчевывать 17 июня 1964 года. Три года назад заложили еще один сад, настоящий: с яблонями, сливами, абрикосами, вишнями... Работают на всех участках практически вдвоем. Сложно было этим летом, когда вода начала заливать пригородный участок, пришлось срочно эвакуировать сотни ведер с цветами. Большое разочарование испытали весной, когда обнаружили, что погибли, замерзнув от 48-градусного мороза, новые саженцы дорогущей заграничной малины.

Да, не устлан цветами путь цветовода и садовода. Все силы, все свободное время, немалые средства вкладывают они в это занятие, которое и увлечением-то назвать совестно: жизнь это их от восхода до заката. Бывает, даже друг друга не видят неделями, она на этом, он - на том участке, ездят друг к другу, как в гости. Неувлеченному не понять, зачем. Но, наверное, только так и можно, если действительно хочешь оставить в этой жизни добрый след.

Фото Любови ЗУБКОВОЙ.



ОГОРОД

Ведущая - Ольга Васильевна ГОРОШКИНА



КАЛЕНДАРЬ: СЕНТЯБРЬ

САДИМ СМОРОДИНУ И КРЫЖОВНИК

В сентябре готовят участки для посадки новых кустов смородины и крыжовника. Если есть возможность, то лучше их высаживать на новом месте.

Даже в индувидуальных садах при хорошем уходе в почве накапливаются вредные вещества, выделяемые корневой системой растений, снижается деятельность миклофлоры, накапливаются вредители.



При выборе места посадки нужно учитывать, что черная смородина более влаголюбива и менее требовательна к теплу, нежели красная, белая и тем более крыжовник. Если есть возможность, то ряды насаждений лучше размещать с севера на юг (но ни в коем случае не вдоль склона), чтобы они были лучше освещены. Рекомендуемые расстояния в ряду между растениями черной смородины - 1, красной смородины и крыжовника - 1,25-1,5 м. Между рядами должно быть не менее 2 м.

Приблизительно за месяц до посадки готовят посадочные ямы, вносят в них минеральные и органические удобрения. Ямы копают такие, чтобы обеспечить не только свободное размещение корней растения в момент посадки, но и снабдить его в последующие годы достаточным количеством питательных веществ. Диаметр ямы - не менее 40, а глубина - 35-40 см.

При копке верхний слой почвы складывают отдельно, а нижний - разбрасывают в междурядья. В плодородную почву добавляют минеральные удобрения и этой смесью заполняют яму. На одну яму для черной смородины вносят два ведра торфа или компоста, 200 г суперфосфата или 400 - фосфоритной муки, 50-70 - сернокислого калия и 200 г известняка. Калийные удобрения можно заменить древесной золой (400 г). Под крыжовник органических удобрений дают несколько больше.

Для уменьшения испарения листья саженцев обрывают, а надземную часть подрезают, оставляя 10-15 см. Смородину и крыжовник при посадке несколько заглубляют (на легких почвах на 7-8, а на тяжелых - на 3-4 см). Наклонное положение их саженцев в сравнении с другими культурами создает благоприятные условия для образования придаточных корней. Из спящих почек заглубленной части ветвей образуются сильные молодые побеги. В результате уже в первый год вырастает хороший куст. Сразу после посадки под куст для лучшего контакта почвы с корнями растений выливают полведра воды. Когда она впитается, прикустовую зону почвы мульчируют торфом или компостом.

Кусты смородины и крыжовника для своего роста и плодоношения особенно интенсивно используют питательные вещества почвы, которые нужно систематически пополнять. Азотные удобрения, как самые быстродействующие, вносят только в первую половину лета, фосфорные и калийные - осенью.

Осенью почву удобрять нужно потому, что в этот период усиливается рост корней, растения интенсивно накапливают запасы питательных веществ для зимовки, весеннего роста и цветения.

На участках, где есть опасность подмерзания корневой системы (особенно на песчаных), после перекопки насыпают слой (10 см) мульчирующего материала.



Иногда начинающие садоводы побеги растений связывают осенью в пучок, этого делать не следует. Наоборот, необходимо создать условия для более низкого расположения ветвей, чтобы они как можно быстрее могли быть укрыты снегом. **Если ветви кустов в летний период были подняты на опоры - осенью их снимают и пригибают ниже к земле.**

СОВЕТЫ БЫВАЛЫХ

КАК СОХРАНИТЬ УРОЖАЙ

Причины порчи овощей различные, но чаще всего это неправильные условия хранения. Очень часто это происходит из-за механического повреждения тканей. Через такие ткани идет потеря влаги, на месте повреждений возникает большое количество микроорганизмов, которые начинают разрушать не только поврежденную ткань, но и здоровую. Поэтому, складывая на хранение овощи, нужно отобрать здоровые, а поврежденные взять на переработку.

Особенно сильно овощи портятся под действием высокой температуры. Растения при хранении дышат: поглощают кислород, выделяют тепло, воду, углекислый газ. Чем ниже температура, тем медленнее идут все эти процессы.

На хранение овощей сильно влияет и влажность воздуха. После уборки в них прекращает поступать вода, и при хранении происходит выравнивание влажности воздуха и влажности овощей. Всего несколько процентов теряется влаги — и овощ дрябнет. При потере морковью 10% влаги потеря качества составляет 100%. Чем выше влажность воздуха, тем меньше влаги теряет овощ. Для большинства культур, за исключением чувствительных к холоду, температура и высокая влажность — это оптимальные условия хранения. Такие овощи, как хрен, петрушка, редис, капуста, свекла, морковь, редька, сельдерей, лук-порей, хранят при температуре около 0°C и влажности, близкой к 95-100%.

Самое главное при хранении капусты — заложить капусту, предназначенную именно для хранения. Такая капуста не должна попадать под заморозки, и снимать ее надо в сухую погоду.

При закладке на кочанах надо оставить 4-5 плотно прилегающих зеленых листьев, которые обладают хорошей устойчивостью к механическим повреждениям и болезням. Нельзя оставлять отстающие розеточные листья, т.к. они способствуют в дальнейшем гниению капусты.

Хранение моркови — тоже довольно сложная проблема. Морковь должна быть разделена по сортам. На длительное хранение закладываются только сорта, предназначенные для хранения. **Морковь должна вызреть и не иметь механических повреждений.** Перед закладкой нужно выбраковать больные и поврежденные при уборке корнеплоды, сразу же срезать ботву: необрезанная ботва вытягивает соки из корнеплодов. Для снижения увядания оставляют на корнеплодах часть почвы, по возможности быстро охлаждают (или производят уборку в холодное время). Хранят при температуре около 0°C и влажности воздуха более 95%. Сверху корнеплоды засыпают влажным песком, песок должен быть суглинистым, речной для этой цели не подходит.

Свеклу можно хранить вместе с картофелем. Убирают ее до наступления заморозков. Даже легкое подмораживание корнеплодов делает их непригодными для хранения.

Сохранность корнеплодов повышается при опудривании их мелом (200-300 г на 10 кг продукции).

Редька, редис закладываются на хранение без ботвы, хранятся при 0°C и влажности около 100%.

Томаты хранят непродолжительное время при 13°C и влажности 75-80% — 14 дней, при 4°C — 3-4 недели. Основное условие длительного хранения томатов — это их полное покраснение, т.к. при хранении ниже 16°C процессы, приводящие к окраске томатов прекращаются, и даже если потом их вернуть в благоприятные условия, окраска не восстановится.

Баклажаны хранят при температуре не ниже 8-10°C, т.к. при более низкой температуре кожица их становится коричневой.

Елена ЦЕЛЮТИНА, "Академия на грядках".

СПРАШИВАЛИ-ОТВЕЧАЕМ

БАНЯ ДЛЯ ПОМИДОРОВ

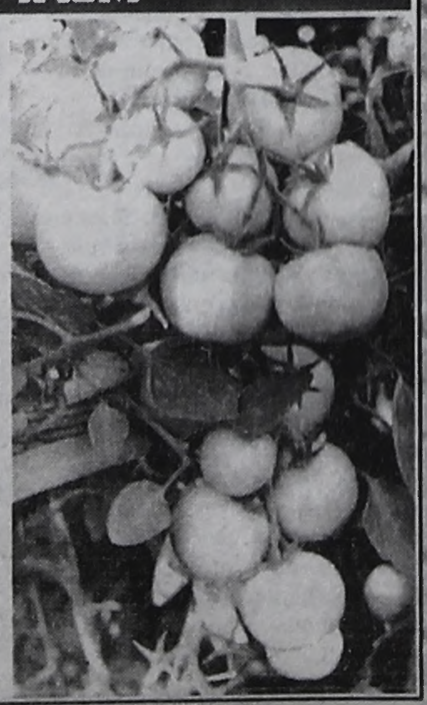

- Нужно ли обрезать ботву у картофеля перед выкапыванием?

- Даже среди ученых по этому вопросу разные мнения. Одни считают, что картофельные бульбочки влияют на урожай, другие - за то, чтобы не обрезать ботву. Думаю, каждый на собственном опыте может убедиться, кто прав. Снимите ботву с половины поля, а на другой не убирайте, потом сравните урожай!

- Как спасти урожай помидоров, если появилась фитофтора?

- Мы делаем так: если замечаем, что помидоры чернеют, снятые плоды раскладываем в натопленной бане на полке и поддаем пару, пока печь не остынет. Затем, насухо вытираем и кладем на дозревание. Отбраковка при этом бывает очень небольшая.

- Какой последний срок посева огурцов?

- Из-за паводка мы в этом году вынуждены были заново посеять огурцы. Циклон и Круиз посеяли прямо под открытым небом на кучи травы, перемешанной с землей. Было это 10 июля. В середине августа на этих кустах было море огурцов. Наверное, можно так делать и позднее 10 июля, но в августе уже поздно.

Нужно помнить, что если на огурцах закрытого грунта первые пять завязей нужно обрывать, то для открытого грунта такого не требуется.

Отвечали на вопросы Е.ЦЕЛЮТИНА и Г.ВЛАСОВА.



Детское время

Ведущая Светлана ЗЛОБИНА. Тел. 52-26-58

●Поздравляем!

СОБИРАЙ ПОРТФЕЛЬ!

Есть в жизни одна неизбежная вещь. Ее не ждешь, а она все равно приходит. И эта вещь называется ПЕРВОЕ СЕНТЯБРЯ. ПЕРВОЕ СЕНТЯБРЯ в этом году не остановило даже то, что оно выпадает на выходной. Все равно грядет поход в школу, линейка, учителя...

И ведь какая вещь получается — потом всю осень, зиму и весну в школу ходишь, но так как к ПЕРВОМУ СЕНТЯБРЯ уже не готовишься! Отсюда вывод: ПЕРВОЕ СЕНТЯБРЯ — не просто первый учебный день в году, это все-таки праздник. Иначе к чему бы столько суеты, цветов и нарядов? Так что, вместо того, чтобы вас пожалеть и посочувствовать вам, мы вас ПОЗДРАВЛЯЕМ! УЧИТЕСЬ! ИБО ДАВНО И НЕ НАМИ ПРИДУМАНО: «УЧЕНЬЕ — СВЕТ (в смысле, электричество, телевизор, компьютор и прочие вещи цивилизации), А НЕУЧЕНЬЕ — ТЬМА (в смысле, подъем в пять утра, пока все спят и фонари на улице не горят, и вперед с метлой асфальт мести, потому как другой перспективы для неученых нет и не будет во веки веков). В общем, собирайте портфель. И веселей глядите, праздник ведь!



● Super Ньюзости от Артема Кузнецова

А ЗА БАЗАР ОТВЕТИШЬ!

Сейчас открыты так называемые школьные базары, пестрящие разнообразием ручек, тетрадок, карандашей, ластиков и прочих необходимых в школе вещей. Я решил поинтересоваться у продавцов и учителей, какие товары сегодня пользуются особой популярностью.

Начнем с тетрадей. Я заметил, что чаще всего берут тетради с животными, еще пользуются спросом тетради по предметам с правилами, аксиомами и шпаргалками. Они хоть и стоят дороже простых тетрадок, но родители тратятся на них. Правда, из разговоров с покупателями я узнал, что некоторые учителя не любят тетрадей с яркими обложками — они отвлекают от предмета. Я думаю, тут выход один: купить простых тетрадей для строгих учителей и красивых, модных — для лояльных учителей. В конце концов, и себя когда-то порадовать нужно!

Перейдем к карандашам. Особой популярностью пользуется карандаш Conte, у которого, кстати говоря, грифель сломать не так уж легко. Карандаши этой фирмы есть и простые, и цветные. Кстати, ластики Conte тоже неплохие. Я сам ими всегда пользуюсь.

Если раньше учителя настаивали на том, чтобы в школу все ходили с простыми ручками одинаковой длины и толщины, то теперь все покупают ручки разные. Сам я пользуюсь российскими ручками фирмы «Стамм» — очень удобные. Эта фирма еще выпускает фломастеры, мне они тоже нравятся.

Дневник, пожалуй, самая важная вещь в сумке школьника. «Обычно дневники покупают с фотографиями звезд, а с картинками покупают дети из начальной школы», — рассказывают продавцы.

Кстати, о начальной школе. По моим наблюдениям, первоклассники предпочитают тетради с цветными обложками с героями мультиков, красочные альбомы (даже если в них листов очень мало, а цена запредельная). Что ж, это объяснимо. Яркие канцтовары делают походы в школу более радостными, поэтому на них не жалко денег.

Кстати, как мне удалось узнать, школьные базары 1 сентября еще не закроются.

С новым учебным годом вас всех!



●Учебник от скуки

Урок пятый

Ну что, ребятки, расслабились за лето? Поди, где-нибудь у бабушки в деревне отдыхали, прямо посреди дороги мяч гоняли, на великах рассекали? Забыли, небось, что в городе такие вещи вам не «прокатят»? Здесь-то каждый сантиметр проезжей части таит опасность. Так что, самое время вспомнить правила дорожного движения. Займись изучением занимательной азбуки, которую составил Георгий ПОТАПЕНКО.

АЗБУКА БЕЗОПАСНОСТИ

Асфальтом улица мостится,
Автомобильчик быстро мчится.

Бурлит в движеньи мостовая —
Бегут авто, спешат трамваи.

Все будьте правилу верны —
Держитесь правой стороны.

Груз громоздкий и большой
Неси у края мостовой.

Должен помнить пешеход —
Где «зебра», там и переход.

Есть сигналы светофора —
Подчиняйся им без спора.

Желтый - свет предупрежденья —
Жди сигнала для движенья.

Зеленый свет открыл дорогу:
Переходить ребята могут.

Иди вперед! Коль не зеваешь —
На мостовой не пострадаешь.

Красный свет нам говорит:
«Стой, опасно, путь закрыт!»

Леша с Любой ходят парой.
Где идут? По тротуару!

Маршрует в лагерь строй —
Не пойдем по мостовой.

Не смей на буфере кататься —
Не трудно с буфера сорваться!

Опасность ротозея ждет
Около любых ворот.

По асфальту точек стежка —
Пешеходная дорожка.

Риск ненужный, так и знай,
На ходу скакать в трамвай.

Совет — не доверяй сноровке,
Входи в трамвай на остановке.

Ты не мартышка и не кошка,
И не трапеция — подножка.

Ученик, садясь в трамвай,
Старушкам место уступай.

Футбол — хорошая игра
На стадионе, детвора!

Хоккей — игра на льду зимой,
Но не играй на мостовой!

Цеплять крючком машины борт —
Опасный и ненужный спорт.

Чтобы тебя не задавили,
Не висни на автомобиле.

Школьник выучил урок —
Не играть возле дорог.

Щади здоровье, жизнь щади —
За движением следи.

Экзамен важного значения
Держи по правилам движения.

Юные граждане, Тани и Пети,
Твердо запомните правила эти!

Ясно, чтобы быть здоровым,
Чтобы быть к труду готовым,
Эту азбуку, друзья,
Нужно знать от А до Я.

●Впечатления

ВСТРЕЧА С МУМИЕЙ

И ДРУГИЕ ПРИКЛЮЧЕНИЯ ВАЛЕОЛОГОВ НА БАЙКАЛЕ

Этим летом я ездил на слет юнкоров, в лагерь «Звездный», ходил на площадку... Но какой бы я был сибиряк, если бы не побывал на Байкале? Но я настоящий сибиряк, потому что не просто отдохнул на славном море, а побывал в летнем экологическом лагере «ВАЛЕО-БАЙКАЛ». Нашим руководителем Ларисой Глебовной ЧИКАЛИНОЙ в Большом Голоустном на базе ее дачи был организован стационарный лагерь, в котором она учит ребят сохранять свое здоровье, легко адаптироваться к окружающей среде и позитивно строить отношения с людьми (то есть, не скандалить, быть добрым и отзывчивым, стараться во всем усмотреть хорошее).

Самым смешным было то, как мы в лагерь добирались. Наш автобус несколько раз ломался, и в конце концов вообще встал наглухо. «О! Кто это едет?!» — раздались крики наших ребят. Это оказались родители одной девочки, которые направлялись отдыхать на Байкал. Мы отдали им скоропортящиеся продукты, а сами остались ждать помощи. Одну попутную машину Лариса Глебовна попросила найти в поселке тягач. А сама вместе с группой ребят отправилась в Голоустное пешком. Но вот они все побежали назад — тягач приехал. Оставшийся путь мы одолели благополучно. Только один раз остановились. По непонятной причине — ничего не сломалось, горючего было достаточно, нигде мы не застряли. Просто заглохли. Так эта остановка и осталась тайной для нас. Потом мы узнали, что невдалеке от Большого Голоустного есть пещера с маленькой мумией. Может, это из-за нее?

В летнем экологическом лагере «ВАЛЕО-БАЙКАЛ» ребята ходили в походы, слушали лекции по здоровому образу жизни, основам экологии, обучались массажу, и, конечно, же купались. Мы ходили в часовню в село Семеновка, на Сухое озеро, а некоторые ребята (самые выносливые и отчаянные) пошли в трехдневный поход до Больших Котов.

Однажды ночью была сильная гроза, но мне нисколечко не было страшно. Наша палатка была брезентовой и без полиэтилена, но не протекла. А вот палатка инструкторов, хоть и была накрыта полиэтиленом, насквозь промокла.

Когда мы шли в часовню через брод, то нашли камень с прожилками, на нем был изображен крест. Думаю, это был хороший знак. В часовню мы пришли — дверь закрыта. Дернули за ручку — она и открылась. Потом мы долго искали спички, чтобы зажечь свечи. А потом, при свечах, освещавших лики святых, нам рассказывали мифы о Байкале и о часовне.

А еще у нас в лагере были похороны — хоронили мы спиртное, которое накануне нашли в столовой.

А перед отъездом по домам все ребята клялись друг другу, что этот лагерь останется в их сердцах навсегда.

Лев БОНДАРЕВ.
Фото автора.



Какой же вечер без гитары?

●ИНТЕРесные новости

ЛЕТО КРАСНОЕ ПРОПЕЛИ

Лето все по-разному проводили: кто в лагере, кто на море, кто просто по городу шатался, а кто-то, между прочим, во время каникул прославлял наш город на весь мир.

В июле в Москве прошел первый всемирный молодежный хоровой конгресс «Москва 2001». В конгрессе приняли участие более 90 хоров — ребята из Испании, Франции, Болгарии, Латвии, Голландии, Австралии, Германии, Словакии, Чехии, Польши, Ирландии, Японии, Италии и России, конечно же, республик Татарстана и Карелии. Ангарск прославлял хор «Ровесник» (ДШИ-3) под руководством опытного хормейстера с 11-летним стажем работы Елены ВЕРХОЛЕТОВОЙ.

Во время конгресса ребята не отдыхали, каждый вечер после ужина репетировали. А между делом (для вдохновения) посещали парки, музеи, дискотеки. А еще были проведены развлекательные конкурсы, такие как «Мисс конгресс» и «Мистер конгресс», правда, ангарчане в них не победили, но участвовали, а это главное.

А в прошлом году, 5 октября, «Ровесник» участвовал в концерте духовной музыки «Звезда Вифлеема». Нынче хор снова участвует в «Духовно-музыкальных вечерах», которые проходят в нашем городе с 24 августа по 22 сентября.

А вообще в репертуаре хора разные произведения: и духовные, и современные, и зарубежные.

Сергей МОРОЗОВ.



«Ровесник» в Москве.

●Анаворд

ТИК-ТАК

Если вы отгадаете все слова, то в выделенных столбцах прочтете НЕЧТО, связанное с нашей газетой.

1. ... время, а потехе час (поговорка).
2. Время суток, когда налетел ураган в сказке про волшебника Изумрудного города.
3. Всех я вовремя бужу, хоть часов не завожу (загадка).
4. И день идем, и ночь идем, но никуда мы не уйдем (загадка).
5. 1/60 минуты.
6. Когда в мультфильме встает охрана.
7. Время года, когда начинается сказка Х.Андерсена «Гадкий утенок».
8. Всякому ... свое время (поговорка).
9. Автор «Сказки о потерянном времени».
10. П.Курдюков основал в нашем городе ... часов.
11. Пудель, носивший часы на передней лапе. Дружил с Буратино.
12. Деталь настенных часов, двигается то влево, то вправо.

Ответы на чайнворд. По горизонтали: 1. Злато. 2. Охота. 3. Аврал. 5. Каток. 6. Котел. 7. Лагин. 9. Крекс. 10. Сирин. 11. Народ. 13. Акула. 14. Афиша. 15. Акция. По вертикали: 1. Замок. 2. Оброк. 3. Аксал. 4. Летун. 5. Кусок. 6. Клопс. 7. Лимон. 8. Невод. 9. Кобра. 10. Сумка. 11. Наина. 12. Дания.

Составил Юрий НОВОСЕЛОВ.

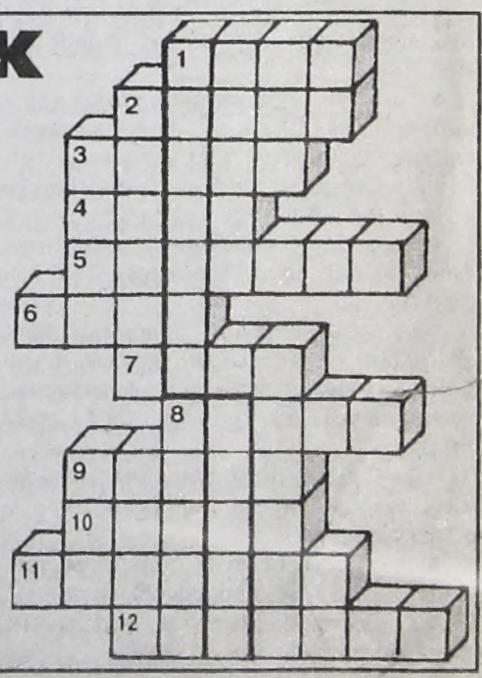

• БЕСПЛАТНЫЕ ОБЪЯВЛЕНИЯ • БЕСПЛАТНЫЕ ОБЪЯВЛЕНИЯ • БЕСПЛАТНЫЕ ОБЪЯВЛЕНИЯ

Недвижимость

ПРОДАЮ

КВАРТИРЫ

•Комнату на подселении (106 кв-л, на 3 хоз., 2 эт., окна во двор). Тел. 3-66-95.

•1-комн.кв-ру (86 кв-л, 1 эт., м.дверь, решетки, чистая продажа). Тел. поср.4-89-46 вечером. Адрес: 88-15-7.

•1-комн.кв-ру улучш. план (п.Мегет, 32,6/18,6, 3/5, не угловая, солн., балкон, кирп.дом) - 150 тыс. руб. Тел. 49-27-03 вечером.

•Квартиру в 80 кв-ле под офис. Тел. 55-11-66.

•3-комн.кв-ру улучш. план.(95 кв-л, 1 эт., тел., балкон, общ. пл. 78,4 кв.м) - 12,5 тыс. у.е. Тел. 509-413.

ДОМА

•В п.Северный. Адрес: 107 кв-л-15-4 вечером до 21 часа.

•В в п.Северный или меняю на 1- и 2-комн.кв-ры. Адрес: п.Северный, ул. Неверова,6, с 18 до 21 часа.

•Благоустроенный дом (68 кв.м, в хор.сост., 8,3 сотки, с видом на р.Китой). Адрес: п.Северный, ул.Мальтинская, 8.

•Дом (гараж, центр города). Тел. 51-40-48.

•На о.Ясачный (6,2+3 сотки, финский, 7х10, 2 эт., 5 комн., холл, камин, фундамент ж/б Н=1,2м, крыльцо, кровля металлическая, флигель, баня, гараж, 3 мет. теплицы застекл., бак 3 куб.м, скважина, насаждения, тротуары, мет. забор). Участок не топило. Тел. 55-65-19 с 9 до 18 часов.

•В Усть-Орде (тел., газовая печь, дрова, надворные постройки, огород, гараж, машина "Москвич" или поменяю на жилплощадь в Ангарске. Тел. 56-24-28.

•В Старом Китое (2 эт., на высоком месте, баня, гараж, погреб, скважина, насаждения). Тел. 55-13-66.

•В д.Черемшанка, Усольского р-на (огород 20 соток, все постройки, рядом лес и речка). Тел. 55-46-93.

•В Боханском р-не (старинный, 7 км от Ангары, подвал, 50 соток, надворн. постройки в аварийном состоянии) - 20 тыс.руб. Торг. Тел. 52-70-10.

•На курорте Аршан (баня, дер.гараж, 12 соток, рядом речка) или меняю на 2-комн.кв-ру улучш. план. Тел.поср.6-91-41.

•Усадьбу в п.Октябрьск (ул.Октябрьская, 9, живописное место для для любителей ягод, грибов, рыбалки, охоты, можно использовать под дачу). Тел. 6-04-47.

• Усадьбу на Байкале в п.Выдрино (дом, баня, хоз. постройки, рядом с трассой). Адрес: п.Выдрино, Верхняя набережная, 45. Тел. в Ангарске 6-12-53 вечером.

• Недостроенный кирпичный коттедж на берегу Китоя на 30 объекте или меняю на а/м (иномарку). Тел.раб.: 53-29-84, 53-28-90. Тел.дом.: 53-42-00, 3-73-62.

•В п.Байкальск (10х10м, 4-комн., центр.отопление, насаждения, шлаколитой) - 350 тыс. руб. Торг. Тел. 53-48-02.

•В п.Байкальск (2-эт., 2 с/у, гараж под грузовой а/м). Тел. 509-413.

•Усадьбу в р-не Архиреевки (25 соток, разрешена прописка, 2 дома, 2 теплицы, кап.гараж, кирпичная ограда, свет, скважина, заготовка под бассйен). Тел. 54-15-90.

•Благоустроенный дом за горгазом (шлаколитой, 7х9, гараж на 2 а/м) - 500 тыс. руб. Адрес: Ангарск-12, 420358.

•Бревенчатый (5х8, скважина, баня, стойка, 30 соток, рядом лес, грибы, ягоды). Адрес: Аларский р-н, п.Кутулик, ул.Калинина, 111.

•Дом (баня, теплица, большой огород 20 соток, большой двор). Тел. 52-64-09.

•В п.Китой (78 кв.м, 19 соток). Недорого. Или меняю на пиломатериал, шапки. Тел.: 51-88-29, 51-62-95.

ДАЧИ

•В с/о "Таежное" (разработанный участок 15 соток, калиброванный дом 6х6, новый, пчеловодное хоз-во, ульи). Тел. 4-49-67.

•В с/о "Таежное" (15 соток, дом 6х6 из бруса, все насаждения). Тел. 6-28-84.

•В п.Китой (14 соток, недостр.дом 6х6, свет, вода) - 20 тыс. руб. Адрес: 6а мрн-21-42.

•В с/о "Утес" (вода, свет, домик 4х4 и недостр.дом 6х9, гараж из бруса, стройматериал). Тел. 55-61-27.

•В д.Якимовка (на берегу протоки, 12 соток). Тел. 59-83-93.

•В с/о «Сосновый бор» (дом из бруса, баня, разработанный участок). Тел. 51-20-17.

•В д.Старая Ясачная (рядом ост., речка, 10 соток + 3 сотки за забором, дом и баня из бруса, скважина, насаждения, проводят свет и т.д.). Тел. 56-09-51 до 22 часов.

•Дачный домик (удобен для перевозки) с хорошей печью. Недорого. Тел. 53-31-99 вечером.

•На о.Ясачный (свет, вода, дом, теплица). Тел. 52-54-52 после 20 часов.

•В с.Борисово (20 соток, 2-эт., гараж, баня, не топило). Тел. 52-20-95.

•Ухоженную дачу (плодоносящие насаждения, 2 железные теплицы под стеклом, вода, высокий забор, домик насыпной, от наводнений не страдает). Тел. 51-15-78 после 21 часа.

•В с/о "Сосновый бор" за Жилкино (бревенчатый дом, 2-эт., 2 теплицы мет., гараж, баня, вода, свет, участок сухой) Тел.: 52-55-30, 52-22-20, 53-05-08.

ГАРАЖИ

•Гараж в ГСК-1 (5,7х10м, ворота 3х2,8м, 2 уровня, свет, тепло). Тел. 56-14-63.

•Железный гараж (3х5,5м, металл толстый). Тел.поср.53-74-17. Адрес: 85-92-2 после 18 часов.

•Гараж в а/к "Луч" (94 кв-л, свет, тепло, яма, сигнализация). Тел. 53-07-15 после 16 часов.

•Гараж в а/к "Байкал" за к/т "Октябрь" (4х9, напротив сторож) - 85 тыс.руб. Тел. 53-72-45.

•Гараж в а/к "Искра-2" (4,5х6м). Тел. 52-89-01 вечером.

•Гараж в а/к "Турист". Тел. 52-72-34.

•Гараж мет. (разборный, 5640х3000х2400, с паспортом и инструкцией по сборке). Тел. 51-31-11.

•Гараж в а/к "Сигнал-2" возле КПП (6х3,7, оштукатуренный, техкомната). Тел. 55-25-59 после 19 часов.

•Кап.гараж (7х5,5, для 2-х а/м, свет, тепло, охрана, см.яма, подвал, ворота, высота 2,2м, в 91 кв-ле). Торг. Тел.: 55-39-12, 55-33-65.

•Кап.гараж в а/к "Виадук". Тел. 54-15-90.

•Гараж в а/к "Мотор-2" (6х4, см.яма, свет). Тел. 54-33-32 в раб. время.

•Подземный гараж в р-не "Стальконструкции". Тел. поср.6-42-92.

•Мет. гараж (2,8х5м). Недорого. Тел. 3-63-62.

•Кап.гараж в а/к "Восток" (тепло, свет, см. яма). Тел. 3-18-31.

•Кап.гараж в а/к "Сигнал" (6х4, свет, см. яма, нет подвала и тепла, отопление будет в 2002 году) - 35 тыс. руб. Тел. 4-93-18.

•Кап.гараж в а/к "Майск-2" (большой, неохраняемый, свет, тепло, тех. этаж, ворота 2,5м). Тел.: 57-51-38 днем, 55-58-99 вечером.

•Гараж в ГСК-1. Тел. 52-21-97.

УЧАСТКИ

•Под Иркутском, 30 соток, свет, недорого. Тел.56-97-70.

•В с/о "Радуга" (свет, вода, насаждения). Тел. 55-43-86.

•В с/о "Русские березы" (Подсочка) (9 соток, раскорчеван, водопровод) - 3,5 тыс. руб. Тел. 54-10-42.

•В с/о "Сосновый бор -9" (10 соток, разработан, насаждения, скважина). Тел. 55-76-76 после 18 часов.

•В д.Больше-Жилкино (30 соток). Адрес: д.Больше-Жилкино, пер.Жилкинский,5. Тел. 54-04-54 вечером.

•В с/о "Подснежники" на Еловской горе (8 соток). Тел. 53-33-65 после 19 часов.

•В Старой Ясачной (пятистенный сруб 7х11, 23 сотки). Тел. 53-27-94.

•В д.Зуй по ул. Луговой (15 соток, вагончик 3х6, молодые насаждения, без скважины) - 30 тыс. руб. Тел. 52-70-10.

•В с/о "Архиреевка-1" (посажена картошка, не топило). Тел. 51-35-74.

•В с/о "Селена" (разработанный , есть домик, насаждения). Тел. 4-92-24.

•В п.Калиновка (6 соток, фундамент для дома). Недорого. Адрес: п.Шеститысячник, 49-1-4.

•В п.Китой (8 соток, времянка засыпная, насаждения, 2 теплицы, парник, вода) - 12 тыс. руб., торг. Тел. поср.6-99-19.

КУПЛЮ

КВАРТИРЫ, ДОМА, ДАЧИ, ГАРАЖИ

•Комнату на подселении за разумную цену, оформление через агентство. Рассмотрю все варианты. Тел. 51-68-99.

•Комнату на 2 хозяина. Недорого. Тел.раб.: 57-44-24, поср.52-67-83.

•Квартиру. Тел. 54-00-69 вечером.

•Квартиру. Тел. 54-33-32 в раб. время.

•1-комн.кв-ру, кроме 1 эт.Недорого. Тел. 6-92-25.

•1-комн.кв-ру, можно с долгами. Дешево. Обращаться: палатка с книгами "Сагрима" у к/т "Родина".

•2-комн.кв-ру в пределах 167 тыс. руб. Рассмотрим все варианты. Тел. 57-36-34 с 8 до 17 часов, Анастасия.

•2-комн.кв-ру в 18, 22 мрн или меняю 2-комн. хрущ. с доплатой. Тел. 55-70-95.

•Дачу в с/о "Строитель-1" (о. Ясачный). Тел. поср.9-10-47.

•Гараж в ГСК-3 (подвал). Недорого. Пейджер 56-46-46, аб. 4157.

•Большой кап.гараж с высокими воротами. Тел поср.56-13-97. Пейджер 56-46-46, аб. 2089.

•Кап.гараж. Тел. 51-85-29.

•Гараж в ГСК-1,2,3. Недорого. Тел. 51-50-93.

МЕНЯЮ

КВАРТИРЫ

•Комнату (1 кв-л, 14,3 кв.м на 2 хоз., 2 эт.) + дом (после кап.ремонта) + дача (хорошая, есть все, за ст. китойским мостом) на 2-комн.кв-ру улучш. план. Тел. 55-79-30.

•1-комн.хрущ. (9 мрн, тел., пульт, жел. двери в кв-ре и на подъезде, решетки, балкон застеклен) с доплатой на 2-комн.кв-ру в "квартале". Тел. 55-30-90.

• 1-комн.хрущ. (6а мрн, 4 эт.) + 1-комн. (206 кв-л, 5 эт.) на 3-комн. в "квартале". Тел. 54-57-84.

•1-комн.кв-ру улучш. план. (95а кв-л, 34,6/18,9/6,5, 3/5, балкон, жел. двери на подъезде и кв-ре, кирп.дом) на 2-комн.кв-ру в центре. Адрес: 95а-31-110. Тел.поср.53-82-93.

•1-комн.кв-ру улучш. план. (6а мрн, тел., 3 эт.) + комната на подселении (23 кв-л, 3 эт.) на 3-комн. хрущ. с тел., в мрн. Тел. 51-82-88 после 20 часов.

•1-комн.кв-ру улучш. план. (278 кв-л, 3 эт., неприват., 35,7/20,1, балкон 6м) + дом в п.Китой с пропиской на 3-комн. хрущ. или 2-комн. кр.кв-ру или продам дом. Варианты. Тел.: 6-76-46, 98-87-37, Лена.

•1-комн.кв-ру (88 кв-л) + комната (106 кв-л) на 2-комн. хрущ. в 88, 82, 86 кв-лах,кроме 1 эт., + доплата. Тел. 3-66-95.

•1-комн.кв-ру в 88 кв-ле + доплата на 2-комн. хрущ., не 1 эт., в 88, 82, 86 кв-лах. Тел. 3-66-95.

•1-комн. хрущ. (88 кв-л, 30/17, 4 эт., балкон, дв. дверь, угловая) + доплата на 2-комн. хрущ. в мрн. Тел. 3-14-63.

•Две 2-комн. кв-ры (9 мрн, 1 эт. + 10 мрн, 3 эт.) на 2-3 комн.кв-ру улучш. план. или кр.кв-ру в 32, 33 мрн, 80, 81 кв-лах., 1 эт. не предлагать. Тел. 55-37-91.

•Две 2-комн. хрущ. на 2-комн.кв-ру улучш. план., 2-5 эт., + доплата. Тел. 55-65-14.

•2-комн.кв-ру (93 кв-л, солнечн., переплан. на 3-комн., теплая, 5 эт.) на 2-комн.кв-ру в другом р-не. Тел. раб. 55-46-93.

•2-комн.кв-ру улучш. план. (54/33,4/8,8, тел., ж/д) + 1-комн.кв-ру улучш. план. (34/18/8, ж/д, решетки) на 4-комн.кв-ру улучш. план. или 1-комн.кв-ру на 2-комн.хрущ. Тел. 56-18-97.

•2-комн.кв-ру (210 кв-л, 2 эт.) на 1-комн.кв-ру в "квартале", кроме 1 и 5 эт., + доплата. Тел. 4-40-57.

•2-комн.кв-ру (82 кв-л, 1 эт., тел., ж/д, решетки) на 2-комн.кв-ру в Цемпоселке и комнату или продам. Тел. 3-71-65.

•2-комн.хрущ. (182 кв-л, 3 эт., тел.) на 3-4 комн. хрущ. в "квартале", кроме 1 эт., или куплю 3-4 комн.хрущ.в "квартале", кроме 1 эт. Тел. 4-83-91.

•2-комн. хрущ. в "квартале" на 3-комн.кв-ру улучш. план.в "квартале" или продам. Тел. 4-88-06 после 20 часов.

•2-комн.хрущ. + 1-комн. улучш. план. на 3-комн. улучш. план. в Юго-Зап.р-не. Тел. 6-94-29.

•2-комн.кв-ру (комн. разд., балкон 6м, с/у разд.) + гараж подземный на 3-комн.кв-ру. Тел.поср.6-42-92.

•2-комн.кв-ру в г. Железногорске (44 кв.м общ. жил.площадь, 2 эт., балкон, тел.) на 2-3-комн.кв-ру в г. Ангарске или дом. Возможна доплата - дача или гараж. Варианты. Тел. 9-78-73 после 18 часов.

•Две 2-комн. кв-ры (6 мрн, 5 эт. + 12 мрн, 1 эт., тел.) на любые 3-комн. и 1-комн. кв-ры. Тел. 9-76-60.

•2-комн. кр.кв-ру (76 кв-л, 56,5/34, 1 эт.) на две 1-комн. кв-ры. Варианты. Тел. 52-72-45.

•2-комн.кв-ру на дом в п.Северный. Тел.: 56-18-97, 52-22-95.

• 2-комн. кр.кв-ру (80 кв-л, 1 эт. над цокольным, жил.пл. 24 кв.м, солнечная, тел., пульт, 2 двери, подъезд закрывается) на 2-комн.кр.кв-ру с разд.комнатами. Тел. 52-70-69 с 8 до 9 часов и с 20 до 21 часа.

•2-комн.эксп.кв-ру (6 мрн,1 эт.) на 2-комн.кв-ру выше этажом за доплату. Тел. 51-66-52.

•2-комн.кв-ру улучш. план. в г.Благовещенске (50 кв.м, 1 эт., тел., комн. разд., большая кухня) на 2-комн.кв-ру в Ангарске или Иркутске. Тел.: 6-73-05, 51-24-05.

• 2-комн.кв-ру в Ангарске (45 кв.м, 2 эт.) на 1-2-комн.кв-ру в Иркутске-2 или Ново-Ленино, не выше 3 эт. Адрес: в Ангарске 84 кв-л-5-8, раб.тел. в Иркутске 28-90-07, Майорова.

•2-комн.кв-ру улучш. план. (7 мрн, 3 эт., 50/30, комнаты на 2 стороны, с/у разд., мусоропровод) на 3-комн.кв-ру., только 2-3 эт., в 6, 6а, 7 мрн. Тел. 9-73-13.

•2-комн.кв-ру улучш. план. в г.Радужный Владимирской обл. (3 часа до Москвы, балкон, солнечная) на 2-комн.кр.кв-ру или 3-комн.кв-ру улучш. план. в Ангарске, кроме 1 эт. и хрущ. Тел. 52-30-67.

•2-комн.кв-ру улучш. план. (неприват., 4 эт., на 2 стороны) на две 1-комн.хрущ., кроме 1 эт. Адрес: 15 мрн-43-27.

•2-комн.хрущ. (182 кв-л, 1 эт., комн. разд., тел.) на 2-комн.кв-ру в "квартале", с тел., кроме 1 эт., + доплата. Тел.: 54-06-81, 54-79-32.

•2-комн.хрущ. (94 кв-л, 3 эт., тел.) + доплата на 3-комн. хрущ., кроме 1 этажа. Тел. 53-76-35.

•2-комн.кв-ру улучш. план. в г. Саянске (32 кв.м, 2 эт., 2 балкона, дв. дверь) на кв-ру в Анарске. Тел.: в Ангарске 51-87-69, в Саянске 395-13, 516-98.

•3-комн.кв-ру улучш. план. (64/42) на 2-комн.кв-ру улучш. план. и любую 1-комн.кв-ру. Тел.: 53-06-17, 56-14-63.

•3-комн.кв-ру в д.Узкий Луг (все постройки, баня, 20 соток, рядом р.Белая) на жилплощадь в Ангарске. Тел. в Ангарске 52-62-95.

•3-комн.кв-ру улучш. план. (10 мрн, 67,9/45,7, балкон 6м, 4 эт., с/у разд., на 2 стороны) на 1-комн.кв-ру и 3-комн.хрущ. или две 2-комн.хрущ., кроме 1 этажа. Варианты. Адрес: 10 мрн-46-192.

• 3-комн.кв-ру улучш. план. (6а мрн, 1 эт.) на 1- и 2-комн.кв-ры или 2-комн.кв-ру и комнату. Рассмотрю все варианты. Тел. 56-17-62 после 18 часов.

•3-комн.кв-ру в г.Братске-8 на кв-ру в Ангарске или Иркутске или продам. Тел. 96-68-23 в раб. время.

•3-комн. кр.кв-ру (211 кв-л, 3 эт.) на две 2-комн. (одна кв-ра улучш. план., другая - хрущ.) в "квартале", кроме 1,5 эт. Тел. 54-14-01.

•3-комн. кр.кв-ру (211 кв-л, 1 эт.) на две 2-комн. кв-ры в "квартале" или 2-комн.кв-ру и 1-комн.кв-ру улучш. план. в "квартале". Возможны варианты. Тел. 54-36-07.

•3-комн.кв-ру улучш. план. в Черемхово (5 эт., тел., дв.дв.) на кв-ру в Ангарске. Тел.: 6-38-85, в Черемхово 5-60-83.

•3-комн. кр.кв-ру (22 кв-л, 80/55, сантехника новая, тел., 2 эт., пульт) на 2-комн. хрущ. с доплатой. Тел.: 4-48-05, 95-51-81.

•3-комн.кв-ру в п.Мишелевка (2 эт., кирп.дом, решетки, ж/д) + доплата или а/м ГАЗ-3307 1992 г.вып.на кв-ру в Ангарске. Адрес: Ангарск, 15-13-54. Тел. 55-48-33.

•3-комн. хрущ. (2 эт., балкон, с/у разд., тел.) на две 1-комн. кв-ры. Тел. 55-53-88.

•3-комн. хрущ. с тел. на 2-комн.кв-ру улучш. план. с тел. Тел. 55-72-34.

•3-комн.кв-ру улучш. план. (22 мрн, 69,8/47,5/9,1, 2 эт., тел., с/у разд., балкон, м.дверь, на 2 стороны) на 2-комн.кв-ру улучш. план. с тел. + 1-комн. Тел.: 55-29-49, 55-89-14.

•3-комн. кр.кв-ру (89 кв-л, 4 эт., тел., балкон, ж/д, с/у разд., на 2 стороны,ремонт, 77,8/54,6/9) на 2-комн. кр.кв-ру с тел. в 73, 74, 80, 81, 89, 106, 107 кв-лах и 1-комн.кв-ру с тел. в любом р-не. Тел. 53-74-66.

• 3-комн. хрущ. (приват., 35 кв.м, тел., 4 эт.) + дачу в с/о "Сосновый бор" за Б-Жилкино на 1-комн.кв-ру и комнату. Тел. 52-20-19 в раб. время.

•3-комн. кр.кв-ру (61 кв-л, 77/52, центр,, газ, дом после кап.ремонта, солнечн.) на три комнаты. Тел. 52-60-22.

•3-комн. кр.кв-ру (53 кв-л, 44,3/62,1/6, 2 эт., тел., балкон 12 кв.м) на 2-комн.кв-ру улучш. план.или 2-комн. хрущ., кроме 1,5 эт. Варианты. Тел. 51-23-86.

•3-комн. хрущ. (8 мрн, 4 эт., тел., ж/д) на 2-комн. хрущ. и 1-комн. хрущ., кроме 1 эт. Тел. 51-69-61 после 18 часов.

•3-комн. хрущ. (8 мрн, солнечн., с/у разд., квадр.коридор, одна комната разделена) на 2-комн. хрущ. на 2-3 эт., не угловую, не смежную, + доплата. Тел. 51-61-81.

•3-комн.кв-ру улучш. план. (17 мрн, 38/60/9, 3 эт., балкон, лоджия, на 2 стороны) на 2-комн. улучш. план. + доплата. Тел. раб.: 57-44-24, поср.52-67-83.

•3-комн.кв-ру улучш. план. (277 кв-л, 2 эт., 2 балкона, тел.) на 2-комн.кв-ру улучш. план. и 1-комн.кв-ру улучш. план. или на 2-комн.кв-ру улучш. план. + доплата. Тел. 9-12-31.

•3-комн.кв-ру улучш. план. (лоджия12м, м.дверь., 7 эт.) на 2-комн. и 1-комн. кв-ры. Адрес: 12а мрн-2а-341.

•3-комн.кв-ру улучш. план. (41/65, все раздельно, кухня 9 кв.м, 2 эт.) на две 1-комн. кв-ры. Адрес: 95-30-8 в любое время.

•3-комн. кр.кв-ру (73/46/8,5, тел., ж/д, решетки, подъезд на замке, 1 эт., окна высоко, подвал) на 3-4-комн.хрущ. + муниципальная комната (11,5 кв.м) не выше 3 эт. Варианты. Адрес: п.Майск, "Тополек-2", ул.5, дом 101. Тел. 52-33-11, Константин.

•4-комн.хрущ. (84 кв-л, 2 эт., 43,5 кв.м) на две 1-комн.кв-ры или на 2-комн.кв-ру + доплата. Варианты. Тел. раб. 6-82-40 вечером. Тел. дом. 52-82-98, Любовь Михайловна.

•4-комн.хрущ. (3 эт., тел., ж/д) + доплата на 1-комн. улучш. план. и 1-комн. хрущ. Варианты. Тел.: 6-08-30, 3-12-99.

•4-комн.хрущ. (13 мрн, 3 эт., неприватиз., замок на подъезде) + доплата на 2- и 1-комн.хрущ. Варианты. Адрес: 13 мрн-1-110 после 20 часов.

•4-комн.хрущ. (8 мрн, 1 эт., неприват., м.дверь, решетки, угловая, замок на подъезде) на 2-комн. хрущ. + доплата. Тел. поср.51-71-03 с 18 до 21 часа.

•4-комн.кв-ру улучш. план. (103,7/78,6/, 4/5) на 4-комн.кв-ру улучш. план. + 1-комн.кв-ру. Возможны варианты. Тел. 55-23-39.

Недвижимость Ангарска

• 2-комн.кв-ру улучш. план. (7а мрн, жил.площадь 33 кв.м, 4/9, 2 балкона застеклены, м. двери на площадке) и 1-комн.кв-ру улучш. план. (6а мрн, 32/18/9, 2/5, балкон застекл., на 2 стороны, м. двери) на 3-комн.кв-ру улучш. план. в 32, 33 мрн или 3-комн.кр.кв-ру в "квартале". Этаж любой. Тел. 54-27-98.

•2-комн. хрущ. (85 кв-л, 45/28/6, 2/5, тел., балкон, м.двери) и 1-комн. хрущ. (15 мрн, 30/18/6, 4/5, балкон) в Ангарске на любую кв-ру в Иркутске, кроме р-нов Ново-Ленино и Синюшиной горы. Тел. 4-92-86.

•Две 2-комн. хрущ. (91 кв-л, 41/26/6, 1 и 5 этажи, одна с тел.) на 3-комн. кр.кв-ру в "квартале" (3,4 эт., с балконом) или на 3-4-комн.кв-ру улучш. план. в "квартале" или 33 мрн, кроме 1 эт. Тел. 53-32-97.

• Машину "Волга-3110" 1998 г.вып., без пробега, на квартиру. Тел. 4-92-86.

•1-комн.кв-ру улучш. план. в Иркутске (Ленинский р-н, 31,2/17, 2/5, кирп.дом) на 2-комн.кв-ру улучш. план. в Ангарске. Тел. 55-09-73.

•2-комн. эксп.кв-ру (7 мрн, 44/26,4/6, 1/5, м.двери на кв-ре и подъезде) на 1-комн.кв-ру или 1-комн.кв-ру + доплата или две комнаты. Адрес: 7-5/5а-59.

•3-комн.кв-ру улучш. план. (17 мрн, 63/42/9, 2/5, балкон, тел., лоджия) и 1-комн.кв-ру улучш. план. (15 мрн, 4/5, окна во двор) на 3-комн.кв-ру улучш. план. и 1-комн.кв-ру улучш. план. на одной площадке или 4-комн.кв-ру улучш. план. с большой площадью. Тел. 51-05-98, Лена, Андрей.

•2-комн. эксп. кв-ру (6а мрн, 52,2/29,7/8,1, 4/5, балкон, тел., м.двери на кв-ре) на 3-комн.кв-ру улучш. план. в мрн с большой кухней на 2-4 эт. Тел. 6-32-47.

•4-комн.кв-ру улучш. план. (17 мрн, 85,6/58,9/9, 2/5, балкон, тел.) на 2-комн.кв-ру улучш. план. + 2-комн.кв-ру, кроме 1 эт. Тел. 55-09-73.

•2-комн. эксп.кв-ру (7 мрн, 45,1/28,2/6,5, 2/5, балкон, м.двери на кв-ре и подъезде) на 1-комн. хрущ. в мрн, кроме 1,5 эт. Тел. 51-50-52 после 19 часов в будни.

•5-комн.кв-ру улучш. план. (7а мрн, 107/70/9, 1/9, 2 балкона, лоджия застекл., м. двери на площадке) на 3-комн.кв-ру улучш. план. + 1-комн.кв-ру или 3-комн.кв-ру улучш. план. + доплата. Тел. поср.53-53-99.

•3-комн. кр.кв-ру (89 кв-л, 74/53, 2/4, тел., м.двери на кв-ре и подъезде) на 3-комн. хрущ. в городе, кроме 1,5 эт., и 1-комн.кв-ру или 3-комн. хрущ. в городе, кроме 1,5 эт., + доплата. Тел. 3-47-39, Евгения Корнеевна.

•3-комн. кр.кв-ру (58 кв-л, жил. площадь 48 кв.м, 1/2, решетки, дв. двери, тел.) на 2-комн. кр.кв-ру + комнату или 3-комн. хрущ. + комнату, или 2-комн. кр.кв-ру + доплата, или 3-комн. хрущ. + доплата. Тел. 52-56-81.

•2-комн.кв-ру улучш. план. (6а мрн, 52/29,5/8,5, 4/5, балкон, тел., в отл. сост., м. двери на кв-ре и подъезде) на 3-комн.кв-ру улучш. план. в мрн, площадью не менее 40 кв.м, кроме 1 эт. Тел. 51-87-14 после 18 часов.

•3-комн.кв-ру улучш. план. (212 кв-л, 40,1/9,3/9, балкон, тел.) на 2-комн.кв-ру улучш. план. + 1-комн. хрущ. или две 2-комн. хрущ., или 2-комн. хрущ. + 1-комн.кв-ру улучш. план., 2-комн.кв-ру желательно в "квартале". Тел. 54-21-08.

•Коттедж в п.Михайловка Черемховского р-на (из бруса, 1-эт., водяное отопление, жил. пл. 65 кв.м, кухня 10 м, огород 8 соток, теплица застекл., 2 гаража, подполье, баня) на 2-комн.кв-ру в Ангарске. Тел. 54-12-51.

•2-комн. хрущ. (2 кв-л, жил. площадь 32 кв.м, комнаты разд., 4/5, балкон , тел., рядом участок 16 соток) и 3-комн.кв-ру улучш. план. (2 кв-л, жил. площадь 42 кв.м, 3/5, балкон застекл., тел., м. дверь) в п.Михайловка на любую жил. площадь в Ангарске. Тел. 54-12-51.

•2-комн. хрущ. (94 кв-л, 41,5/25,8/6, 5/5, дв. двери, балкон) и комнату (20 кв-л, на 2 хоз., 16,8 кв.м, 2/2) на 3-комн.кв-ру улучш. план. или 3-комн. хрущ., кроме 1 эт. Тел. поср.52-86-84.

●3-комн. эксп.кв-ру (277 кв-л, ,1/37,8/10, 4/5, 2 балкона, тел., ..двери на кв-ре и подъезде) на 2-комн.кв-ру и 1-комн.кв-ру или 2-комн.кв-ру + доплата, кроме 1 эт. Тел. 51-45-69.

●3-комн. хрущ. (84 кв-л, 48,7/34,4/6, 1/5, м.двери, решетки) на 3-комн.кв-ру улучш. план. на любом эт. Тел. раб. 93-33-20.

●1-комн.кв-ру улучш. план. (7 мрн, 31/18/9, 5/5, балкон) на 2-комн.кв-ру улучш. план. в мрн, кроме 1 эт. и 9-этажек. Тел.: раб. 6-85-58, Ольга Геннадьевна, поср.9-16-95.

●3-комн. хрущ. (92 кв-л, жил. площадь 37 кв.м, 1/5, тел., м. двери на кв-ре и подъезде, решетки) на 3-комн. хрущ., кроме 1 эт., в городе или 2-комн.кв-ру улучш. план. на любом эт. в любом р-не. Тел. 53-75-11.

●3-комн. кр.кв-ру (73 кв-л, 77/47/8, 4/4, 2 балкона, на 2 стороны, подъезд закрывается) на 2-комн. хрущ. в "квартале" на 1,2 эт. с тел. Тел.: 54-79-25, раб. 998-422, Людмила Анатольевна.

●3-комн.кв-ру улучш. план. (7 мрн, жил. площадь 40 кв.м, 9/9, тел., лоджия) на 3-комн.кв-ру улучш. план. большей площади или 4-комн.кв-ру улучш. план., или 4-комн. кр.кв-ру (можно в р-не Центр.рынка) на 2-9 эт. Тел. 6-63-00.

●2-комн. хрущ. (8 мрн, жил. площадь 29,2 кв.м, 2/5, тел., балкон застекл.) на 3-комн. хрущ. с тел., кроме 1,5 эт. Тел. раб. 57-82-86.

●2-комн. хрущ. (10 мрн, 29,9/10, 5/5, тел., балкон, м.двери на кв-ре) и комнату (55 кв-л, 14,8 кв.м, на 2 хоз., м. двери на подъезде) на 2-комн. кр.кв-ру в 58, 75, 76, 77, 106, 107 кв-лах, кроме 1 эт. Тел.: 55-42-92, 52-66-44.

Специальное предложение от МУП "Недвижимость Ангарска": все клиенты, воспользовавшиеся услугами нашей базы данных, автоматически бесплатно размещают свой вариант на страницах газеты "Время".

Информацию по данным обменам вы можете получить в МУП "Недвижимость Ангарска" по адресу: 6 мрн, д.13/13а (бывшая детская стоматология), с 9 до 20, обед с 13 до 14 час. Телефон 6-37-41.

Банк информации

●1+Д=3,2

1-комн.кв-ру улучш. план. (22 мрн, 1/5, 17,1/39,1/8,5, балкон, солнечн., хор.сост.) + доплата на 3-комн. хрущ. или 2-комн.кв-ру улучш. план., кроме 1 эт. (1 ул-229)

●1+Д=2

1-комн.кв-ру улучш. план. (18 мрн, 1/5, 16,4/30,1/9) + доплата на любую 2-комн.кв-ру. (1 ул-228)

●1+Д=2

1-комн.кв-ру улучш. план. (219 кв-л, 1/5, 18/34/8,4, после ремонта) + доплата на 2-комн. хрущ. или 2-комн.кв-ру улучш. план. в "квартале". (1ул-227)

●1+Д=3,2

1-комн.кв-ру улучш. план. (19 мрн, 5/5, 10,7/32,8/8,4, балкон) + доплата на 3-2-комн.кв-ру улучш. план. в 17, 19, 22 мрн, 177 кв-ле. (1 ул-226)

●1+Д=3

1-комн. хрущ. (72 кв-л, 4/5, 18,9/31/6, балкон, тел., солнечн., теплая) + доплата на 3-комн. хрущ. в городе, кроме 1 эт. (1 хр-155)

●К+Д=1

Комната (73 кв-л, 2/3, на 3 хоз., 17,7 кв.м) + доплата на 1-комн.кв-ру. (К-73)

●2+Д=4

2-комн. хрущ. (12 мрн, 5/5, 28,7/45/6, балкон, тел., в хор.сост.) + доплата на 4-комн. хрущ. в мрн, кроме 1 эт. (2 хр-406)

●2+Д=3,2

2-комн. хрущ. (15 мрн, 1/5, 28/44/6, в хор.сост.) + доплата на 2-комн.кв-ру улучш. план. или 3-комн. хрущ. в 10, 15 мрн, кроме 1 эт. (2 хр-405)

●2=1+Д

2-комн. хрущ. (84 кв-л, 5/5, 30/44/6, балкон, солнечн., после ремонта) на 1-комн. хрущ. ближе к 95 кв-лу, можно 1 эт. (2 хр-404)

●2+Д=3

2-комн. хрущ.(10 мрн, 3/5, 28,5/43,2/6,5, балкон, в хор.сост.) + доплата на 3-комн.кв-ру улучш. план. в 32, 33 мрн, или 3-комн. кр.кв-ру в 73, 74, 80, 81 кв-лах. (2 хр-402)

●2=2+Д

2-комн. кр.кв-ру (106 кв-л, 4/4, 31,8/60/9, балкон, тел.) на 2-комн. хрущ. в городе + доплата. (2 кр-112)

●2=1+Д

2-комн. кр.кв-ру (76 кв-л, 1/4, 29,8/53/8, тел., в хор.сост.) на 1-комн. хрущ. в городе, кроме 1 эт., + доплата. (2 кр-111)

●2+Д=3

2-комн. кр.кв-ру (31 кв-л, 3/3, 28,8/48,5/7, балкон, не угловая) + доплата на 3-комн. хрущ. (2 кр-110)

●2=1+К

2-комн. кр.кв-ру (25 кв-л, 2/2, 28,1/45,5/6,5, балкон) на 1-комн. хрущ. + комната. (2 кр-107)

●2=1+Д

2-комн.кв-ру улучш. план. (13 мрн, 1/5, 31/53/8,5, в хор.сост.) на 1-комн.кв-ру улучш. план. в 17, 18 мрн. (2 ул-134)

●3=2+Д

3-комн.кв-ру улучш. план. (17 мрн, 1/5, 49/67/9, лоджия, тел., сигнализ.) на 2-комн.кв-ру улучш. план. + доплата. (3 ул-161)

●3=2+1

3-комн.кв-ру улучш. план. (29 мрн, 7/9, 43/68, лоджия, в хор.сост.) на любые 2-комн. и 1-комн. кв-ры. (3 ул-160)

●3+Д=2+1

3-комн.кв-ру улучш. план. (7 мрн, 1/5, 36,7/67,4/11, тел.) + доплата на 2-комн. хрущ. в мрн и любую 1-комн.кв-ру, кроме 5 эт. (3 ул-159)

●3=2+Д

3-комн.кв-ру улучш. план. (29 мрн, 4/5, 40,2/66,8/9, балкон, тел.) на 2-комн. хрущ., или 2-комн.кв-ру улучш. план. + доплата. (3 ул-158)

●3=2+2

3-комн. кр.кв-ру (80 кв-л, 3/4, 58/100/12, балкон, тел., солнечн.) на две 2-комн. кр.кв-ры. в 80, 81 кв-лах. (3 кр-94)

Информацию по обмену квартир принимаем бесплатно.

Информацию по данным вариантам обмена вы можете получить в агентстве "Банк информации" по адресам: 88 кв-л, дом 2 (рядом с к/т "Мир"), тел.53-84-24,

10 мрн, д. 46 (ателье "ПРИАНГАРЬЕ"), тел. 59-84-84.

Сакура

●1-комн.хрущ. (182 кв-л, 4 эт., 31.0/18.1/6.0, балкон, тел.) и доплата на 2-комн.хрущ., не 1 эт., в 177,178,182,188,179 кв-лах.

●Две 1-комн.кв-ры (189 кв-л, хрущ., 5 эт., 30.6/18.0/6.3, балкон и 93 кв-л, хрущ., 5 эт., 30.0/18.0/6.0, балкон) на 2-комн.кв-ру улучш. план. в 206 кв-ле, не 1 эт.

●1-комн. кр.кв-ру (89 кв-л, 1 эт., 36.3/20.0/8.6, тел., м.двери, решетки) и доплата на 2-комн.кв-ру в р-не рынка.

●1-комн.хрущ.(189 кв-л, 1 эт., 30.3/18.0/6.0, дв.дв.) и доплата на 2-комн.хрущ. в 188, 189, 207, 210 кв-лах.

●1-комн.кв-ру улучш. план. (18 мрн, 1 эт., 33.3/18.0/8.7, м.двери, решетки) на 1-комн.кв-ру улучш. план. в 33, 32 мрн или в кв-ле, желательно не 1эт.

●2-комн.кв-ру улучш. план. (177 кв-л, 7 эт., 52.9/33.7/7.0, 2 балкона) на 2-комн.хрущ., не 1 эт., в 179, 189 кв-лах.

●2-комн.кв-ру улучш. план. (19 мрн, 5 эт., 50.5/31.0/9.0, балкон, тел.) и доплата на 2-комн. кр.кв-ру в "квартале".

●2-комн. кр.кв-ру (п.Шеститысячник, 2 эт., /39.0/7.5, балкон) на две комнаты.

●2-комн.кв-ру улучш. план. (29 мрн, 10 эт., 49.9/26.1/9.5, лоджия, тел.) на 2-комн.хрущ., 2, 3 эт., в центре и доплату.

●2-комн. кр.кв-ру (37 кв-л, 1 эт., 62.0/38.0/7.5, тел., решетки, м.двери, состояние хорошее) и доплата на 3-комн. кр.кв-ру, не 1эт., в центре.

●2-комн.кв-ру улучш. план. (206 кв-л, 2 эт., 49.8/29.4/8.8, балкон, тел., м.двери, решетки) на 2-комн.хрущ. 3 эт., с тел.,в 207, 210 кв-лах и доплату.

●2-комн.хрущ. (г.Красноярск-26 (г.Железногорск), 2 эт., 45.2/ 30.1/ 6.0, балкон, тел.) на 2-комн. хрущ. в г.Ангарске и доплату. Рассмотрим все варианты.

●2-комн. кр.кв-ру (211 кв-л, 4 эт., 55.0/32.6/8.6, балкона) и доплата на 3-комн. кр.кв-ру, не 1,2 эт., в А, Б кв-лах.

●3-комн.кв-ру улучш. план. (206 кв-л, 5 эт., 68.9/46.8/9.0, балкон, тел.) на 2-комн.кв-ру улучш. план., не 1эт., в "квартале" и доплату.

●3-комн.кв-ру улучш. план. (19 мрн, 3 эт., 62.3/40.0/8.7, 2 балкона, тел.) на 2-комн.кв-ру улучш. план., не 1эт., в мрн и доплату.

●3-комн.кв-ру улучш. план. (192 кв-л, 3 эт., 60.0/40.1/9.0, лоджия, тел.) на 2-комн.кв-ру улучш.план., не 1,5 эт., в "квартале" или в 18, 19, 22 мрн и комнату.

●3-комн.кв-ру улучш. план. (212 кв-л, 3 эт., 62.5/40.5/9.0, лоджия, тел.) на две 2-комн.хрущ. в "квартале".

●3-комн.кв-ру улучш. план. (17 мрн, 2 эт., 59.0/38.2/7.5, балкон, лоджия, жел.двери, решетки) на 1-комн.кв-ру улучш.план. и 1-комн.кв-ру улучш. план. или хрущ. Обе кв-ры на 2, 3 эт., если 1 эт., то с лоджией в близлежащих районах.

●3-комн. кр.кв-ру (34 кв-л, 1 эт., 61.2/42.4/6.1, веранда) на 2-комн. кр.кв-ру в районе рынка и доплату.

●3-комн. кр.кв-ру (А кв-л, 1 эт., 100.0/58.1/15.0, дом внутри кв-ла, тел., реш., м.двери) на 2-комн.кв-ру улучш. план. в "квартале", не 1 эт., и 2-комн.кв-ру улучш. план., можно 1эт., в 17-22 мрн.

Информацию по данным обменам вы можете получить в квартирном агентстве "Сакура" по адресу: г.Ангарск, 206 кв-л, "Салон красоты", с 10.00 до 19.00 без обеда, или по тел.54-33-32.



Суворов

●2-комн. эксп.(18 мрн, 2/5, 43/27, тел., м. дверь, приват.) и 1-комн.кв-ру улучш. план. (8 мрн, 2/5, 33,4/16,8, балкон, м. дверь, решетки, приват.) на 3-комн.кв-ру улучш. план., кроме 1 эт., в 15, 17, 22 мрн.

● 2-комн. эксп.(18 мрн, 2/5, 43/27, тел., м. дверь, приват.) на 2-комн.кв-ру улучш. план., кроме 1, 6 эт., в 17, 18, 15, 19, 22 мрн.

●2-комн.кв-ру улучш. план. (18 мрн, 4/5, 49,6/28,8, балкон, м. дверь, решетки, приват.) и 1-комн.кв-ру улучш. план. (8 мрн, 2/5, 33,4/16,8, балкон, м. дверь) на 3-комн.кв-ру улучш. план., кроме 1,5 эт.

●2-комн. хрущ. (11 мрн, 5/5, -/29, балкон, тел., м. дверь на два хоз., решетки, приват.) и 1-комн.кв-ру улучш. план. (17 мрн, 3/5, -/18, балкон) на 3-комн.кв-ру улучш. план.

●2-комн.кв-ру улучш. план. (9 мрн, 6/9, 52/32,8, балкон, тел. м.дверь, приват.) и 1-комн.кв-ру улучш. план. (22 мрн, 2/5, 31/18, м.дверь, решетки, приват.) на 3-комн. кр.кв-ру, кроме 1 эт., в 73, 74, 75, 76, 77, 80, 81 кв-лах.

●1-комн.кв-ру улучш. план. (8 мрн, 5/5, -/18, балкон, м. дверь на 3 хоз., приват.) на 2-комн.кв-ру улучш. план., кроме 1 эт.

●1-комн.кв-ру улучш. план. (18 мрн, 1/5, 34,5/16,4, м. дверь, решетки, приват.) и комнату (80 кв-л, 1/4, -/19,1, балкон, приват.) на 2-комн.кв-ру улучш. план., кроме 1 эт., в 212, 219, 206, 178, 177 кв-лах.

●1-комн.кв-ру улучш. план. (12а мрн, 2/5, 33,1/16,9, балкон, тел., 2-я дверь, приват.) на 2-комн.кв-ру улучш. план. на 2-4 эт.

●1-комн.кв-ру улучш. план. (7 мрн, 5/5, балкон, 2-я дверь, приват.) и комнату (74 кв-л, 4/4, -/15,9, балкон, тел., м. дверь в подъезде) на 3-комн.кв-ру улучш. план., кроме 1 эт., в 7, 10, 12а, 13, 29 мрн.

●1-комн.кв-ру улучш. план. (11 мрн, 3/5, -/18, балкон, м.дверь) на 2-комн.кв-ру, кроме 1 эт.

●1—комн.кв-ру улучш. план. (7 мрн, 2/5, 33,5/16,7, балкон, м. дверь, решетки, приват.) на 1-комн. кр.кв-ру в 106, 107, 75, 76, 89, 73 кв-лах.

●1-комн.кв-ру улучш. план. (6 мрн, 1/5, 34/18, тел., м. дверь, решетки) на 2-комн. хрущ.

●1-комн.кв-ру улучш. план. (22 мрн, 2/5, 33,1/16,7, балкон, м. дверь, приват.) на 2-комн.кв-ру улучш. план., кроме 1 эт., в 17, 18, 22, 32, 33 мрн.

●1-комн.кв-ру улучш. план. (6 мрн, 2/5, -/17,8, балкон, м. дверь, решетки, приват.) на 2-комн. хрущ. в 6, 7, 8, 10, 13 мрн.

●1-комн.кв-ру улучш. план. (18 мрн, 1/5, 34,6/18, балкон, м. дверь, решетки) на 2-комн.кв-ру улучш. план. в 212, 219, 206, 177, 178 кв-лах.

●1-комн.кв-ру улучш. план. (7 мрн, 3/5, 33,6/16,8, балкон застекл., м. дверь на кв-ре) на 2-комн. хрущ., кроме 1 эт.

●1-комн.кв-ру улучш. план. (17 мрн, 2/5, 34/18, балкон, тел. будет, м. дверь, приват.) на 1-комн. хрущ., кроме 1 эт.

●2-комн.кв-ру улучш. план. (17 мрн, 3/5, -/31, тел., м. дверь., балкон) и 1-комн.кв-ру улучш. план. (17 мрн, 3/5, балкон, приват.) на 4-комн.кв-ру улучш. план., кроме 1 эт.

●1-комн.кв-ру улучш. план. (7 мрн, 4/5, 33/17, балкон, тел., м. дверь, сигнализ., приват.) и 1-комн.кв-ру улучш. план. (6а мрн, 4/4, 33/17, балкон, решетки, приват.) на 2-комн.кв-ру улучш. план., кроме 1,5 эт.

●1-комн.кв-ру улучш. план. (17 мрн, 1/5, 35,5/18,2, лоджия, тел., м. дверь, приват.) на 1-комн. хрущ., кроме 1 эт., в п.Китой.

●2-комн. хрущ. (15а мрн, 2/5, -/28, балкон, тел., приват.) и 1-комн.кв-ру улучш. план. (17 мрн, 4/5) на 3-комн.кв-ру улучш. план. на 2-4 эт.

●1-комн.кв-ру улучш. план. (6 мрн, 4/5, 34/16,9, балкон, м. дверь) на 2-комн. хрущ., кроме 1 эт., в 72, 86, 88, 85, 84, 82,94 кв-лах.

●2 -комн.кв-ру улучш. план. (19 мрн, 4/9, 53,5/33,6, 2 балкона, тел., м.дверь) на 3-комн.кв-ру улучш. план., кроме 1 эт., в 17, 18, 19, 15, 22 мрн.

●1-комн.кв-ру улучш. план. (10 мрн, 4/5, -/17,4, балкон, тел., м.дверь, приват.) на 1-комн. хрущ.

●1-комн.кв-ру улучш. план. (9 мрн, 2/5, 32/16,2, балкон, тел., м. дверь в подъезде, приват.) и 1-комн.кв-ру улучш. план. (19 мрн, 1/5, 32,8/16,8, балкон, тел., м. дверь в подъезде, приват.) на 2-комн.кв-ру улучш. план., кроме 1 эт., в 12а, 19, 33, 32 мрн, 177 кв-ле.

●1-комн. хрущ. (10 мрн, 5/5, 30,9/18,3, балкон, м. дверь, приват.) и 1-комн.кв-ру улучш. план.(6а мрн, 3/4, 33,9/17,6, балкон, тел., м. дверь, приват.) на 3-комн.кв-ру улучш. план., кроме 1, 8, 9 эт.

●1-комн.кв-ру улучш. план. (6а мрн, 4/5, -/17, балкон, тел., м.дверь) на 2-комн.улуч. план., кроме 1 эт.

●1-комн.кв-ру улучш. план. (22 мрн, 5/5, 32,9/17,1, балкон, м.дверь, приват.) на 2-комн.кв-ру улучш. план. в 17, 18, 19, 22 мрн.

●1-комн.кв-ру улучш. план. (6а мрн, 1/4, 41/17,8, балкон, тел., м.дверь, решетки, приват.) на 3-комн.кв-ру улучш. план.

●1-комн.кв-ру улучш. план. (17 мрн, 3/5, 33,4/16,8, балкон, тел., м. дверь, приват.) на 2-комн. хрущ., кроме 1 эт.

● 1-комн.кв-ру улучш. план. (17 мрн, 5/5, 33,4/16,9, балкон, тел., приват.) на 2-комн.кв-ру улучш. план., кроме 1, 8, 9 эт., в 17, 18, 19, 15, 22 мрн.

●1-комн.кв-ру улучш. план. (18 мрн, 3/5, 34/19, балкон, м. дверь, приват.) на 2-комн.кв-ру улучш. план., кроме 1 эт., в 17, 18, 19, 15, 22 мрн.

●1-комн.кв-ру улучш. план. (17 мрн, 2/5, 34/18, тел. будет, м. дверь, приват.) на 1-комн. хрущ., кроме 1 эт.

●2-комн.кв-ру улучш. план. (17 мрн, 3/5, 33,4/16,8, балкон, тел., м. дверь, приват.) и 1-комн.кв-ру улучш. план. (6а мрн, 4/4, 33/17, балкон, м. дверь на 4 хоз., приват.) на 2-комн.кв-ру улучш. план., кроме 1,5 эт., + доплата.

●1-комн.кв-ру улучш. план. (7 мрн, 3/9, 37,1/17,9, балкон, тел., м. дверь на 2 хоз., приват.) на 2-комн.кв-ру улучш. план. на 2,3 эт. в 277, 278 кв-лах, 6а, 9, 18, 17 мрн.

Информацию по данным вариантам обмена вы можете получить в агентстве "Суворов": 18 мрн, д.4, оф. 254, 255, тел. 55-65-19; 89 кв-л, д.2 (ост. авт. "89 кв-л"), тел. 53-31-70.

ДОМА

●Дом в д.Савватеевка на кв-ру в Ангарске. Тел. 6-94-70 вечером.

●1/2 дома (2-эт., хол. гор.вода, централизованное отопление) на две 2-комн. кв-ры. Тел. 6-44-18 после 14 часов.

●Срочно! Усадьбу в п.Мишелевка (все постройки новые) на усадьбу в Ангарске, желательно в п.Северный, Байкальск. Адрес: Ангарск, 76-8-19 письменно.

●Дом в п.Тайтурка (огород, постройки, на берегу р.Белая) на 1-комн.кв-ру в Ангарске или продам. Тел. 96-68-23 в раб. время.

●Дом в п.Большой Луг (рядом река, близко вокзал) на 1-2- комн.кв-ру в Ангарске, Иркутске, Шелехове. Тел.: 51-84-07, 96-68-36.

●Дом в Боханском р-не (под новым шифером, 7 км от Ангары, 50 соток, подвал) на стройматериалы или гараж. Варианты. Тел. 52-70-10.

●Дом в Тулунском р-не (8х12, все постройки и насаждения, баня, амбар, стайки, гараж, кухня летняя) на кв-ру в Ангарске. Тел. 55-48-83.

ДАЧИ

●Дачу в с/о "Юбилейный-2" на комнату на подселении. Тел.поср.52-64-70.

УЧАСТКИ

●Участок в Архиреевке (6 соток) на холодильную камеру. Адрес: п.Шеститысячник, 49-1-4 до 20 часов.

АРЕНДА

СНИМУ КВАРТИРЫ

●Семья из 2 человек на длительный срок 1-комн.кв-ру в центральной части города. Оплата до 1 тыс. руб. в месяц, поквартально. Тел. 53-78-55.

●1-комн.кв-ру. Оплата ежемесячно. Тел. 6-23-56 после 16 часов.

●Меблированную кв-ру с тел. Оплата помесячно. Тел.: 52-33-73, 53-28-38.

●1-комн.кв-ру в "квартале" на длительный срок. Оплата поквартально. Тел.: 4-02-72, 54-04-38 в любое время.

●Срочно 1-комн.кв-ру. Тел. 52-44-99 вечером.

●Молодая семья 1-комн.кв-ру на длительный срок. Оплата ежемесячно. Тел.поср.6-69-10.

●1-комн.кв-ру в 11, 12 мрн, 211, 212, 219 кв-лах. На 1 год и более. Тел. 6-52-00 после 12 часов.

●1-комн.кв-ру на длительный срок в пределах 500-600 руб. Оплата ежемесячно. Чистоту гарантирую. Тел. 55-74-68.

●Две студентки АГПК 1-комн.кв-ру или комнату, желательно с телефоном. Порядок и чистоту гарантируем на 100%. Тел. 56-26-69 до 20 часов, Женя.

●Срочно комнату или 1-комн.кв-ру с мебелью. Оплата ежемесячно. Тел. 6-37-29, Женя.

●Семья из 3 чел. 1-2-комн.кв-ру. Чистоту и порядок гарантируем. Тел. 51-50-78.

●Семья из 3 чел. 1-2-комн.кв-ру в 76, 84, 85 кв-лах. Оплата ежемесячно. Чистоту гарантируем. Тел. 6-77-66.

●1-2-комн.кв-ру. Тел. 52-88-51.

●1-2-комн.кв-ру, хорошо меблированную, с тел., желательно в 15 мрн или рядом. Дорого. Тел. 55-77-51, Инесса Георгиевна.

●Молодая семья из 3 человек 1-2-комн.кв-ру в черте города. Возможен последующий выкуп.Оплата по договоренности. Тел. поср.6-18-04.

●Семья из 3 чел. 2-комн.кв-ру в 9 мрн. Оплата поквартально. Чистоту и порядок гарантируем. Тел. 55-00-24.

●Семья снимет 2-комн.кв-ру. Тел. 52-50-74.

●1-комн.кв-ру на длит. срок. Тел. 52-50-74.

●Серьезный молодой человек снимет 1-комн.кв-ру или комнату, частично меблированную. Тел. 52-62-44 в раб. время.

●Квартиру с телефоном, желательно в мрн. Недорого. Тел.: 6-69-87, 6-29-67.

●Гараж в ГСК-3. Тел. 55-99-75.

СДАЮ КВАРТИРЫ

●Комнату (61кв-л, 20 кв.м, 1 эт., сосед 1 чел., газ центр., решетки) - 600 руб. в месяц, комнату (14 кв.м) - 400 руб. в мес. Тел. 52-60-22.

●Жилплощадь в Иркутске для студентки. Тел. в Ангарске 52-34-56.

ГАРАЖИ

●Кап.гараж в а/к "Объединенный" в р-не а/б 1948, охраняемый, на любой срок - 350 руб. Тел. 9-81-70.

●Кап.гараж (свет, тепло, тех.этаж, на 2 а/м) можно под тех. мастерскую. Тел.: 57-51-38 днем, 55-58-99 вечером.

●Гараж, место под гараж в частном секторе п.Байкальск, около 6а мрн, м-на "Витязь". Адрес: Ангарск-12, 420358.

Автотранспорт

ПРОДАЮ

ЛЕГКОВОЙ

●"Тойота-Калдина" декабрь 1994 г.вып., супер-салон, 1,8 л, АКП.Тел. 52-63-69.

●ГАЗ-31029 1987 г.вып., АИ-76. Тел. 52-63-69.

●"Тойота-Корона" 1989 г.вып., нужен косм. ремонт, двиг. 5А - 40 тыс.руб. Тел.поср.51-24-07.

●"Тойота-Корона" 1986 г.вып., без пробега. Тел.: 52-67-44, 513-113.

●«Тойота-Спринтер-Марино» 1994 г.вып., 1,5 л, МКП, сигнализация+секретка (гарантия 1 год), отл.состояние, вишневый цвет, пробег по СНГ 1,5 тыс.км - 4,3 тыс. у.е. Тел. 54-01-99.

●«Тойота-Королла" 1994 г. вып., белая, автомат, 1,5 л, с/с, без пробега, 4100 руб. Тел. 54-38-08.

АВТОЗАПЧАСТИ б/у **из Японии**
Низкие цены
Широкий ассортимент
Адреса: Ангарск, 211 кв-л, д.7, магазин "Бабр", тел. 4-31-57;
Иркутск, тел. 46-49-52. (4060)

●"Тойота-Креста", 2 л, АКП, сигнализация, литье, хор.состояние + комплект зимней резины. Тел. 51-43-80.

●«Тойота-Калдина» 1994 г.вып.и «Тойота-Спринтер» 1995 г.вып.Тел. 56-46-46, аб. 4454.

●«Тойота-Кариб-Спринтер",1991 г. вып., черный цвет, коробка-автомат, салон-люкс, в отл. сост. - 3500 у.е., торг. Тел. 6-99-36.

●«Ниссан-CEFIRO». Тел. 53-59-61.

●«Ниссан-Лангли" 1985 г. вып., на ходу, требуется небольшой ремонт. Недорого. Тел. 55-13-47 вечером.

●«Ниссан-Скайлайн" декабрь 1989 г.вып.- 55 тыс.руб. Тел.: 54-04-22, 56-96-84.

●"Ниссан-Блюберд" 1988 г.вып., 1,8 л, МКП.Тел. 55-68-07 после 19 часов.

●«Ниссан-Глория" 1996 г.вып., в отл. сост. Тел.: 57-87-88, 596-402.

●"Мазда-Капелла" 1983 г. вып., на ходу. Тел. 55-91-05.

●"БМВ-318i" 1985 г.вып., V 1,8л, зеленый● цвет, МКП, в хор.сост. Тел. 6-69-29.

●"Исузу-Аска" 1986 г.вып., V 2л, автомат, серебристый цвет - 26 тыс.руб. Тел. 52-20-85.

●"Мицубиси-Паджеро" 1999 г. вып., 5 дверей, 2,5 л, дизель, АКП, 8 с/с, кожа, литье, дуга, серебристо-синий, в РФ - 6 мес., в хор.сост. Цена договорная. Тел. 6-34-64.

●"Тойота-Карина" 1995 г.вып., без пробега, литье, сигнализация. Тел.: раб. 52-71-19, дом. 538-222.

●«Хонда-Инспаир» 1993 г.вып., в отл. сост., ГАЗ-66, лебедка. Тел. 55-92-44.

мВАЗ-21093 1999 г.вып.Тел. 532-769 вечером.

●ВАЗ-2107 1994 г.вып., цвет сафари. Тел. поср.4-59-74 после 18 часов.

●ВАЗ-2103 1975 г.вып., на ходу, требуется косм. ремонт - 15 тыс. руб., торг. Тел. 3-15-17.

●ВАЗ-21063 1989 г.вып., в раб. сост. после кап.ремонта - 30 тыс.руб., торг. Тел. 95-55-07.

●Срочно ГАЗ-31029 1996 г.вып.Недорого. Тел. 56-97-70.

●ГАЗ-24 1982 г.вып., белый, в хор.сост. Тел.раб. 57-58-34, Сергей Владимирович.

●ГАЗ-2410 1987 г.вып.- 40 тыс. руб.Тел. 52-53-15.

●ГАЗ-31029 октябрь 1996 г.вып.Тел. 52-22-70.

●«Москвич-412» 1976 г.вып., на ходу - 8 тыс.руб. Адрес: п.Байкальск, ул. Ворошилова, 73/2.

●«Москвич-2140" 1983г.вып., бензин АИ-80 - 19 тыс.руб. Тел. 53-55-01 вечером.

●«Москвич-2137" универсал 1981г.вып., техосмотр, "Москвич-412" 1976 г.вып.Тел. 53-42-89.

●«Ока» 2001 г.вып., без пробега. Тел. 51-23-27.

●"ИЖ-21251" (комби) 1988 г.вып., в норм. сост., цвет синий. Тел. 6-31-73 после 18 часов.

●"Таврия" 1990 г.вып., в отл. сост. Тел. 51-48-54 после 19 часов.

МИКРОАВТОБУСЫ И ГРУЗОВЫЕ

●М/а "Тойота-Таун-Айс" 1984 г.вып.- 15 тыс.руб. Тел. 53-42-89.

●М/а "ММС DELICA" 1988 г.вып., г/пасс., задн. привод, дизель, 2,5 л, 2 печки, магнитофон "ДЭУ" - 70 тыс. руб., торг или меняю. Варианты. Тел. 53-07-44.

●РАФ. Тел. 53-53-92.

●ЕрАЗ 1989 г.вып., 762 В - 10 тыс.руб. Тел. 55-06-84.

●ЕрАЗ в отличном сост. Тел. 532-035.

●ЗИЛ дизельный, тентованный. Тел. 532-035.

●ГАЗ-66 1985 г.вып.в хорошем состоянии. Тел. 6-64-78.

МОТОЦИКЛЫ, ВЕЛОСИПЕДЫ

● Мотоцикл "Восход-3", в раб. сост., без документов, с з/ч - 2500 руб. Тел. 3-10-32 после 18 часов, Антон.

●Мотоцикл "Восход-3М" б/у. Приставку к мотоциклу "Восход-3М". "Восход-3М01" новый. Тел. 52-43-20.

●Мопед "Дельта" в хор., но не раб. сост.- сделать можно! Мопед "Дельта" на з/ч. За все 800 руб. Тел. 51-05-59.

●Велосипед горный новый, 21 передача, рама легкая (алюминий), усиленный вынос, фирма "Mass". Тел. 51-74-70. Пейджер 56-46-46, аб. 4951.

●Велосипед "Урал" в отл. сост. б/у - 800 руб. Тел. 51-05-59.

АВТОЗАПЧАСТИ И ПРИНАДЛЕЖНОСТИ

●Шприц (автомобильный), катушку зажигания, вилку замера напряжения аккумулятора. Тел. 4-01-27.

●З/ч от а/м "Москвич-2141". Тел.: 6-33-74, 6-22-10.

●К а/м ВАЗ-0107 защиту картера, провода выс. напряжения, трос ручника, шприц для заливки масла в задний мост и коробку. Тел. 6-27-78.

● К а/м "Делика" 4Д56 раздатку и неисправную мех. коробку, двигатель 1GGZE по зап.частям с документами. Тел. 514-707.

●К а/м ВАЗ-2101 две задние двери, крышку багажника. Тел. 51-30-75.

●К а/м ВАЗ-2101 двигатель в хор.сост. полная комплектация, кроме стартера, пробег 25 тыс. км, справка-счет на блок - 4,5 тыс. руб. Тел. 53-75-23.

●К а/м ВАЗ-2103 редуктор б/у - 3000 руб. Тел. 53-27-20.

●К а/м ВАЗ-2106 две передние и две задние правые двери б/у. Тел.: 3-10-69, 53-50-15.

●К а/м ГАЗ-31029 левое переднее крыло. Тел. 98-50-27, 95-50-27 вечером.

●К а/м "Ниссан" МКП, двигатель СД 17, к а/м "Ниссан-Скайлайн" АКП, двери, капот, бампер.Тел.: 98-50-27, 95-50-27 вечером.

Свидетелей угона ВАЗ-2109 (цвет сафари, г/н А 583 АК) 26.08.2001 г. с Еловского водохранилища в 15.20, прошу позвонить по тел. 53-35-75. Вознаграждение за любую информацию.

●К а/м "Тойота-Корона" 1993г. вып. запчасти. Тел. 54-61-99.

●К а/м "Тойота-Креста" 1986 г.вып.двигатель 1G-GEU с процессором в раб. сост. Тел. 54-33-32 в раб. время.

●К а/м ВАЗ 01-06 генератор новый или поменяю на стройматериалы. Тел. 55-67-52.

●Литье с резиной 225х60х16 без пробега. Тел. 55-27-61.

●К мотоциклу "Ява-350" 634-07 карбюратор первичный вал, вил. переключения, диск сцепления, подшипник коленвала. Тел. 52-57-37.

●К а/м ВАЗ карданы 2 шт. б/у- 120 руб., к а/м ВАЗ-03,06 крышка багажника б/у - 70 руб. Тел. 522-322.

●К а/м "Т-Карина" две передние пружины, кузов ST - 170 б/у. Два литых диска R 13 для иномарки. Тел. 52-76-75.

●К а/м ЗИЛ головки блока с клапанами. Бочки 200л под ГСМ. Тел. 52-74-74.

●К а/м "Волга" двигатель. "Газель" после кап.ремонта с документами. Тел. 561-498 после 22 часов.

●К а/м ВАЗ-2101 задний мост, коробку передач, кардан, панель приборов. Тел. 56-24-49.

●К а/м "Фолькеваген-Пассат" жесть, заднее сиденье, баллончик на 17. Тел. 51-07-48.

●К а/м ГАЗ-21 заднее сиденье. К а/м "Жигули" камеры б/у, переднюю крышку капота. К а/м ВАЗ-2104, 2105 противотуманный корпус фар, ручные тисы, инструменты. Тел. 51-24-30.

●Запчасти к двигателю LD-20. Тел. 52-53-04.

●К а/м "Жигули" диски, колпаки, домкрат, наружный чехол из стеклополотна, капроновый буксировочный трос, рабочие чехлы . Тел. 51-24-30.

●К а/м "Москвич-2140" задний мост, задние двери, радиатор, карданный вал. Тел. 51-10-80.

●Раму горного велосипеда - 350 руб. Тел. 54-10-42.

●К а/м багажник из нержавейки. Тел. 52-68-07.

●К а/м ВАЗ багажник. тел. 6-73-44 после 19 часов.

●К а/м ВАЗ-2109 прицепное устройство - 200 руб. Тел. 52-68-07.

●Автоприцеп ММЗ. Тел. 3-18-31.

КУПЛЮ

ЛЕГКОВЫЕ, ВЕЛОСИПЕДЫ, ЗАПЧАСТИ

●А/м ВАЗ 1990г.вып.- 35 тыс. руб. Тел. 51-40-84.

●А/м «Жигули», неисправный, аварийный или разукомплектованный. Дешево. Тел. 4-62-15 после 18 часов.

●Автокран. Тел.: 57-80-67, 57-57-08.

●Мотоцикл "Сова" или "Восход 3М" в пределах 3,5 тыс.руб. Тел.поср.55-43-86.

●Мотороллер "Муравей" нерабочий. Тел. 55-53-57.

●Спортивный велосипед "Спутник", "Турист" можно неисправные. Тел. 52-68-07.

●Запчасти на а/м "Мицубиси-Мираж" 1992 г.вып.для ДВС 6А10. Тел. 51-33-14.

●Японскую резину R-13 б/у. Недорого. Тел. 52-47-51.

●Камеру от велосипеда "Подросток" в любом сост. Тел. 56-29-80.

МЕНЯЮ

ЛЕГКОВЫЕ И ВЕЛОСИПЕДЫ

●"Москвич-2137" универсал 1979 г.вып.на переднеприводной легковой а/м или ЛуАЗ. Тел. 6-71-24.

Мебель

ПРОДАЮ

●Спальный гарнитур (пр-во Румыния) в очень хор.сост. - 11 тыс. руб. Тел. 52-20-85.

●Мягкий уголок б/у: диван + 2 кресла в хор.сост. - 1000 руб. Тел. 6-13-15.

●Мягкий уголок б/у в отл. сост. Тел. 6-07-39.

●Мягкий уголок б/у 6 мес. - 9 тыс.руб. Тел. 51-88-91.

●Новый кухонный гарнитур (угловой диван, стол, 2 табурета) - 4500 руб. Тел. 561-066 с 18 до 22 часов.

●Спальный гарнитур б/у в хор.сост., полир., цвет орех. Тел. 3-71-65.

●3-дверный шкаф от стенки под посуду с зеркалами, баром и антресолью б/у. Тел. 6-25-66.

●Шифоньер для верхней одежды, 2-створчатый, темной полир.Такой же книжный шкаф. Кушетку. Тел. 3-65-78.

●Комод б/у в хор.сост., 2-спальную кровать б/у, светлая, в хор.сост. Столик сервировочный на колесиках, в хор.сост., раскладной. Тел. 537-296.

●Сервант дубовый, можно под книги - 4500 руб. Тел. 52-27-11.

●Хороший шкаф с полками, высокий, сверху и снизу тумбы с дверцами. Тел. 52-23-75 в будни до 17 часов, секретарь.

●Книжный шкаф-секретер б/у - 600 руб. Деревянную кровать 0,9х2м, новую, темной полир.- 1200 руб. Тел. 53-56-58 вечером, Люда.

●Шкаф 3-секционный, немного б/у. Тел. 54-09-18.

●Диванчик б/у, раскладывается вперед, гобеленовый - 1,5 тыс. руб. Тел. 55-38-57.

●Диван, раскладывается вперед, современный дизайн, б/у. Адрес: 72-14а-15 в любое время.

●Диван от мягкого уголка. Стол кухонный закрытый и навесной шкаф от кух. гарнитура. Журнальный столик. Все б/у, в хор.сост. Тел. 537-296.

●Дешево две деревянные кровати и два кресла. Тел. 96-68-23 в раб. время.

●Две кровати 1,5-спальные б/у, в отл. сост. и трельяж б/у, в отл. сост. Тел.: 529-200, 529-300.

●2-спальную кровать б/у - 2000 руб. Тел. 3-72-47 с 19 до 21 часа.

●Два кресла из красного пластика. Тел. 57-77-14.

●Кресло-кровать б/у (ткань флок, объемное), в хор.сост. - 1800 руб. Тел. 6-34-65.

●Стол письменный - 300 руб. Тел. 93-33-12.

●Стол письменный темной полировки. Тел. 53-32-44.

●Столы кухонный, письменный, табуретки, стул. Все б/у, дешево. Адрес: 33мрн-10-5.

●Открытая прихожка с зеркалом темной полир.Два венских стула б/у. Адрес: 94-26-50.

●Прихожую (пр-во Прибалтика) 176х115х29. Тел. 53-46-55.

● Прихожую в хрущевку б/у, высота 2,3м, глубина 0,44м, длина 1,33 - 3500 руб. Тел. поср.9-13-26.

КУПЛЮ

●Мини диван-кровать б/у, ширина не более 140 см, в хор.сост., недорого. Тел. 51-23-41.

●2-спальную кровать б/у в норм. сост., недорого. Тел. 51-07-48.

Бытовая техника

ПРОДАЮ

●Морозильную камеру "Атлант" MSH-154 (6 отделений). Тел. 56-25-46.

●2-камерный холодильник. Тел. 55-98-56.

●Холодильник "Бирюса" на зап.части, недорого. Адрес: 8-94-164, Оксана.

●Стиральную машину "Samsung" автомат, вертикальная загрузка,6 кг белья. Тел. 6-84-41.

●Стиральную машину "Белка" б/у в раб. сост. Тел. 54-70-77.

●Стиральную машину "Малютка". Тел. 52-43-20.

●Стиральную машину "Фея", центрифугу "Centa". Тел. 52-64-72.

●Стиральную машину-автомат (пр-во Япония), телевизор, видеомагнитофон. Тел. 6-22-46.

●Стиральную машину с центрифугой "Сибирь-3М" б/у, недорого. Электропрялку. Тел. 55-96-47.

●Стиральную машину п/автомат «Сибирь» на запчасти. Дом.тел. 51-89-42, раб.тел. 52-29-55.

●Импортный телевизор и видеоплейер.Тел. 53-84-18.

●Телевизор "Радуга на зап.части. Тел. 54-31-62 вечером.

●Срочно ТВ "ДЭУ" диаг. 54 см, в/м "LG", гарантия, в отл. сост. - 11 тыс. руб. Тел. поср.4-98-89 днем.

●П/п телевизор "Рубин", цветной, диаг. 61см, отл. цветность - 1,5 тыс. руб. Тел. 55-24-29.

●Ламповый ТВ. Тел. 98-81-91 в будни с 9 до 13 часов.

●ТВ "Рекорд-714" и "Электрон-738Д" на зап.части, недорого. Адрес: 179-6-50 вечером.

●Швейную машину "Чайка-134" с эл. приводом (настольная) или меняю на турист. палатку 3-4-местную. Тел. 53-74-28.

●Швейную машину "Зингер". Тел. 55-99-12 после 19 часов.

●Швейную машину ручную "Подольск" б/у - 700 руб. Тел. 51-68-59 вечером.

●Швейную машину "Чайка 142 М" б/у - 1000 руб. Тел. 53-02-26 вечером..

●Скорняжку. Тел. 52-43-20.

●Оверлок. Тел.: 51-47-59, 3-71-70.

●Оверлок.Тел. 53-24-33.

●4-конф. газовую плиту "Брест" б/у. Тел. 3-14-49.

●Газовую печь 2-конф. б/у с баллоном. Тел. 6-73-44 после 19 часов.

●Электрическую плиту б/у, 3-конф., недорого. Адрес: 6а-21-42.

●Модем USR Courier 56K-(USA/ Canada version) - 4 тыс. руб. Коьпьютер Pentium-166 MMX/ DIMM 32MB/ HDD 2Gb/ 6Mb ускоритель VOOOOO/15"монитор LG)1024x768-85 Hz), мышь, клавиатура - 8 тыс. руб. Тел. раб. 51-77-48.

●Компьютер P-II-633, 128 Mb Ge Force 2MX 32Mb TV-out, Greative Live, 10Gb HDD, модем, TV-FM тюнер, монитор 14,CD 50x. Торг. Тел. 51-88-91.

●Видеокамеру "Hitachi" - 10 тыс. руб., видеомагнитофон "Philips" - 3,5 тыс. руб., синтезатор "Atlanta" - 3,5 тыс. руб., телевизор "Фунай" 54 см - 4 тыс. руб.,CD-плейер "Sony" - 1,5 тыс. руб., телевизор "Daewoo" 64см - 8 тыс. руб. Тел. 51-88-91.

●"Sony Play Station" + 2 analog джойстика + 30 CD + карта памяти + системный руль + 4 книги + Link кабель. Тел. 52-64-34 после 18 часов.

●Диски для и/п "Sony Play Station" по 50 руб., парик новый (пр-во Корея). Тел. 56-05-96.

●Видеомагнитофон "Мега Визион" (пр-во Ю. Корея) б/у - 1200 руб. Тел. 52-44-77.

●Плейер "Goldyip" + наушники "Sony" - 100 руб. Все в хор.сост. Тел. 51-70-45.

●Усилитель "Вега" 50 Вт - 800 руб. Тел. 9-79-19 после 17 часов.

●Сепаратор электрический "Алтай", недорого. Тел. 532-035.

●Электромясорубку новую, отечественную - 500 руб. Тел. 51-02-85.

●Переносной радиоприемник "Сокол-403" в отл. сост., с блоком питания - 300 руб. Тел. 6-58-15. Адрес: 84-2-5.

●Пейджер.Тел. 54-60-57 после 10 часов.

●Сотовый телефон "Siemens т35i" б/у, в идеальном сост. и "Noki 8210" новый на гарантии. Тел. поср.51-06-71.

КУПЛЮ

●Импортный телевизор, можно неисправный или с разбитым кинескопом. Тел. 51-65-29.

●Импортный телевизор в неиспр.сост. Тел. 556-121 после 19 часов.

Гардероб

ПРОДАЮ

ДЛЯ ЖЕНЩИН

●Натуральную дубленку, р.46-48. Дешево. Тел. 532-035.

●Дубленку б/у (Турция), р.46-48 - 5,5 тыс.руб. Тел. 53-31-33.

●Новую натуральную дубленку, оригинального фасона, длинную, темно-коричневого цвета, р.46-48. Тел. 52-57-78.

●Дубленку темно-серую, р.52, длинную - 3000 руб. Пальто зимнее, деми, плащ для пожилых, р.52, недорого. Шапку нор., р.58 - 500 руб. Тел. 52-27-11.

●Мутоновую коричневую шубу р.42-44, в хор.сост. Норковую коричнев. шапку, фабричную, р.58. Тел. 55-27-10.

●Искусств. шубу, драповое пальто д/м, плащ коричневый, плащ болоньевый. Все 50 размера, недорого, в отл. сост. Тел. 53-25-10.

●Шубу искусств. коричневую, р.46 - 600 руб. Пальто коричнев., длинное, с белым воротником, новое, р.52 - 2 тыс. руб. Тел. 6-61-77.

●Шубу из нутрии, р.46-48, длинная, недорого. Тел. 6-22-46.

●Шубу собачью желтую, р.46-48, б/у в очень хор.сост. Адрес: 92-27-50.

●Полушубок из меха собаки новый, р.46. Плащ кожаный (Ю.Корея) б/у, р.46-48. Тел. 52-76-75.

●Полупальто мех., р.48-50, новое, плащ р.48. Недорого. Тел. 4-67-87.

●Зимнее пальто р.52-54, прямой фасон, темно-зеленое, новое, недорого. Адрес: 91-7-67. Тел. 53-81-60 вечером.

●Пальто деми, красивое, р.46-48 - 1200 руб. Плащ р.46-48 - 500 руб. Сапоги с натур.мехом (Италия), р.39. Торг. Тел. 6-86-19.

●Сапоги осен., р.37 - 250 руб. Пальто осен., р.48 - 200 руб. Кофту шерст. из ангорки., тонкую, р.50 - 180 руб. Тел. 4-69-70.

●Новое кожаное пальто, светло-серое, с песцовой отделкой, р.48 - 2000 руб. Тел. 54-10-42.

●Красивый кожаный плащ, р.46. Тел. 52-21-97.

●Оригинальное свадебное платье, р.46-48 - 1200 руб., торг. Тел. 51-02-85.

●Свадебное платье, р.44-46, атлас, заказ по каталогу, недорого. Длинную пышную фату. Тел. 56-89-32, Снежана или Людмила.

●Очень красивое свадебное платье, недорого. Тел. 55-08-60.

●Фату длинную, 4-ярусную, недорого. Тел. 53-46-55.

●Вельветовые джинсы, серые, б/у, р.32 на 48 - 150 руб. Джинсы черные б/у, р.32 на 48 - 100 руб. Тел. 51-88-05.

●Новые брюки, р.48/164, черные, классической модели, недорого. Тел.: раб. 57-85-29, дом. 3-62-69 вечером.

●Сарафан сиреневый из тонкого шелка, р.46 - 180 руб. Адрес. 92/93-общ.11-23.

●Сарафан из крепа на черном чехле, длинный, б/у, р.50-52 - 650 руб., торг. Тел. 52-48-31.

●Блузку из крепа белую, новую, р.50-52 - 450 руб., торг. Тел. 52-48-31.

●Шляпу норковую, цвет темн. орех, мех густой, длинный ворс, красивую, объемную, глубокую (закрывает уши), р.59-60 - 1500 руб. Тел. 54-26-14.

● Шляпу норковую "Итальяночка", р.57, в отл. сост. - 1500 руб. Тел. 3-66-95.

●Сапоги зимние, черные, большого размера, на низком каблуке. Черные валенки, крепко подшитые, р.23-24. Туфли коричневые, на сплошной подошве, р.38-39. Адрес: 94-26-50.

●Туфли летние на сплощной подошве, кожаные, очень удобные для пожилых, почти новые, р.37,5 - 200 руб. Тел. 6-86-19.

●Босоножки черные, р.40,5, каблук 6 см. Тел. 55-57-85 после 19 часов.

ДЛЯ МУЖЧИН

●Дубленку, р.52, недорого. две новых норковых шапки-ушанки, р.57-58. Тел. 54-18-05.

●Меховой тулуп, новый, сверху ткань. Тел. 52-36-99.

●Шубу искусств., р.48-50 - 200 руб. Куртку из кож.зам., черную, р.48, новую - 200 руб. Пиджак коричневый, р.48 - 200 руб. Сапоги хромовые, р.40 - 200 руб. Тел. 4-69-70.

●Пальто осеннее, утепленное, р.48, для пожилого возраста, б/у в отл. сост. Тел. 55-56-27.

●Пальто зимнее б/у, р.54-56 - 100 руб. Робу брезентовую, новую, р.54-56/6 - 100 руб. Брюки ватные, новые, р.54-56-16, 2 пары по 50 руб. Тел. 52-87-42.

●Кожаную куртку, немного б/у, в отл. сост., р.50. Тел. 55-56-27.

●Куртку новую, кожаную, деми, коричневую, р.48-50, недорого. Тел. 55-35-53.

●Куртку новую, р.56, черную, типа "аляска". Тел.: раб. 57-85-29, дом. 3-62-69 вечером.

●Костюм белый, р.50, костюм черный, р.52, брюки черные, р.52, рубашка с карманами, р.52. Тел. 4-01-27.

●Новую рубашку, р.39/176, белую с длин. рукавом, недорого. Тел.раб. 57-85-29, дом. 3-62-69 вечером.

●Шапку-формовку, темно-коричневую, р.55-57. Тел.раб. 98-81-91 с 9 до 13 часов в будни.

●Почти новые кроссовки «Еврошоп», нат.кожа, черные с белым, высокие, р.44. Тел. 6-79-56.

КУПЛЮ

ДЛЯ ЖЕНЩИН

●Платье или сарафан для беременной на осень, р.48/176. Тел.: 6-60-12, 53-02-42.

ДЛЯ МУЖЧИН

●Омоновские сапоги, р.44. Тел. 52-48-14.

Детский мир

ПРОДАЮ

●Велосипед 2-3-колесный - 550 руб. Тел. 55-12-90.

●Стульчик б/у, в хор.сост., 3 положения (высокий стул со столом, кресло-качалка, качели). Тел. 3-15-02 после 18 часов.

●Коляску "зима-лето" (Польша), х/б, большие колеса, синяя с рисунком, б/у - 2200 руб. Тел. 6-15-95.

●Коляску летнюю импортную, 2 положения, розовую, недорого. Тел. 51-63-59 вечером.

●Коляску с маленькими колесами (Корея) в хор.сост., 3 положения - 1000 руб. Тел. 51-05-59.

●Коляску импортную, 3 положения. Ходунки. Тел. 56-90-95.

●Коляску импортную в отл. сост. Тел. 550-444.

●Коляску зимнюю (Польша) б/у, мягкую, со съемным коробом, бежевого цв., внизу корзина - 450 руб. Адрес: 8 мрн-1-86 вечером.

●Коляску летнтюю (Россия), 2 положения, фиолетового цв. - 550 руб. Тел.

55-98-62.

●Коляску "зима", отечественную, с большими колесами, коричневого цв., б/у, в хор.сост., с матрасиком) - 400 руб. Торг. Тел.: 55-60-18, 54-67-29.

●Шубу искусств. серого цв., р.30, с капюшоном - 200 руб. Адрес: 92/93-общ.11-ком.23.

●Куртку р.30, пихору р.32, кроссовки р.34-35, книги детские. Все новое, недорого. Тел. 4-67-87.

●Вельветовые брюки и жилет на мальчика, р.44-46, темно-корич. цв. - 150 руб. Адрес: 92/93-общ.11-ком.23.

●Костюм брючный для мальчика ("ВиД" г.Иркутск), р.40/160, брюки черные, пиджак черный с белыми вкраплениями, б/у 1 уч. год - 500 руб. Тел. 3-72-47.

●Красивые толстовки и рубашки для школы б/у (почти новые), для ребенка 10-12 лет. Тел. 4-61-27.

●Вещи для грудного ребенка, очень красивые, б/у и новые. Тел. 52-79-94.

●Одежду на девочку до 2 лет: костюмы, сарафан "Глория джинс" р.24, комбинезон на синтепоне (штаны + куртка), сапоги, валенки р.16. Тел.: 98-50-27, 95-50-27 вечером.

●Одежду для детей и подростков б/у, в отл. сост., совсем недорого. Есть к школе. Тел. 53-37-46 после 17 часов.

●Куртку подростковую вязаную, с капюшоном, на синтепоне (пр-во Швейцария) Тел. 54-10-42.

●Зимнюю шапку на мальчика, р.54-56, из меха косули - 250 руб. Адрес: 92-93-общ.11-23.

●Кимоно для дзюдо на мальчика 9-11 лет в хор.сост. - 400 руб. Тел. 51-05-59.

●Кимоно для борьбы дзюдо б/у на мальчика 11-12 лет - 190 руб. Тел. 52-48-31.

КУПЛЮ

●Уголок школьника, стол с подсветкой и стул (Корея). Тел. 55-63-15.

●Коляску "зима-лето" или "лето" импортную. Тел. 55-61-27.

●Коляску "зима-лето" (Польша). Недорого. Тел. 550-444.

●Киндер-игрушки: лягушек, гномов, черепах, кроликов, сборные машинки. Тел. 3-60-10.

Разное

ПРОДАЮ

●Гаражные ворота, утепленные, высота 257 см, ширина 310 см, без рамки, новые. Дверь деревянную с рамкой, высота 200 см, ширина 97 см, б/у. Тел. 52-74-74.

●Дверь железную на крупногабаритную кв-ру, 2375х99,5. Тел. 3-63-51.

●Гипсоблоки 215 шт., недорого. Тел. 52-79-99.

●Овощехранилище напротив 9 мрн. Тел. 55-24-11.

●Срочно подвесной потолок (пр-во Германия), б/у, 28 кв.м. Тел. 53-29-90.

●Две щетки для пылесосов "Ракета" и "Чайка", металлические, новые. Пылесборник. Тел. 52-44-77.

●Канистру алюминиевую 10 л, канистру 20 л, флягу 50 л, пилу двуручную. Тел. 4-01-27.

●Бочку железную под бензин, сетку-рабицу (2 рулона), эл. счетчик 3-фазный, новый. Адрес: 75-10-14.

●Флягу алюминиевую, крашеную, 35 л, бачок нержавеющий 40х40х25 с горловиной 100мм, 40 л, горбовик алюминиевый, крашеный, 35 л, с совком. Все б/у. Тел. 55-89-54.

●Бак н/ж 1х1,5х0,5м с крышкой, люком 0,5х0,5 м, баллон кислородный, полосу СТЗ 25х4 мм - 10 шт., полосу СТЗ 100х6 мм - 5 шт., заготовки из СТ 4 мм для бака, проволоку осевую (остатки), трубы диам. 25 СТ оцинк., по 2 м с резьбой, щиты метал. 1,5х3 м - 2 шт. Тел. 53-03-06 после 18 часов.

●Бензоциркулярную пилу. Тел. 55-91-05.

●Эл.машинку ручную, шлифовальную, "болгарка", новую, массой 3,4 кг. Тел. 52-74-74.

●Электродвигатель 1,1 кВт/80 об.,редуктор, 55 кВт/3000 об. Тел. 525-138.

●Трансформатор сварочный 220в, диоды В-50 4 шт., диоды В-200 4 шт., культиватор, лопаты, вилы, грабли. Все б/у, для дачи. Тел. 4-03-49.

●Домкратные стойки для дачного домика, бани, теплиц, 8 шт., длина 2,5 м по 950 руб/шт. Тел. 54-10-42.

●Трансформаторы, понижающие с 220в на 127в, с 220в на 12в, 2 шт. Тел. 522-322.

●Стальные вентили Ру/Ду50, 6 шт. - 250 руб. Тел. поср. 55-06-53.

●Двигатель СА-20 с МКП в отл. сост. - 20 тыс. руб. Тел. 555-064.

●Мотонасос "Свияга-М" для перекачки воды, 10 куб.м/час. Тел. 56-21-99.

●Мотонасос МН 13/60, 13 л/сек, напор 60 м. Тел. 54-23-89.

●Две сковороды б/у чугунные глубокие по 80 руб.; гардину б/у, 3м, двойную - 200руб.; трубки из нерж. 2 шт. Тел. 56-17-63.

● Две пепельницы: из чешского стекла золотистая - 100 руб., хрустальная - 50 руб.; сувенирный самоварчик с чайником, керамика - 100 руб.; большую декоративную тарелку для хол. блюд, небьющуюся. Тел. 52-44-77.

●Пельменницу для изготовления сразу 40 пельменей. Тел. 52-44-77.

●Раковину для умывания, широкую, белую, с подставкой. Тел. 54-63-78.

●Кух. мойку - 200 руб. Тел. 52-68-07.

●Линолеум утепл., цветной, шир.1,5 м. Всего 18 кв.м - 1800 руб. Тел. 96-68-23 в раб. время.

●Ж/б стеновые панели на дом, 12 шт. Тел. 55-22-45.

● Профиль оцинкованный, 2х0,9, толщиной 0,55 мм, высота 3 см, 30 шт. Недорого. Тел.: 52-67-44, 513-113.

●Поддоны-палеты, 5 шт., недорого. Тел.: 52-67-44, 513-113.

●Измеритель давления, новый - 230 руб. Тел. 9-75-58.

●Новый бронежилет. Тел. 6-71-24.

●Две цепи для бензопилы "Дружба", электроды МР-3, ОЗС-4. Тел. 52-57-37.

●Столбы металлич. на забор, диаметром 60, L- 2,2 м, окрашенные, кол-во 12 шт. - по 100 руб. Тел. 6-97-24.

●Каркас для теплицы на дачу 10х5х3. Тел. 53-30-99.

●Остатки эл. кабеля 2-3-жильные, отводы d-40, замок гаражный. Тел. 52-48-57.

●Стекло 1300х950, 4мм, 15 листов - по 140 руб. Тел. 54-70-49 вечером.

●Стекло 130х50, 50 шт. - по 50 руб. Тел. 53-30-99 вечером.

●Электробритвы: "Харьков-1,5М", "Бердск", "Бердск-2", "Бердск-8". Все в отл. сост., недорого. Тел. 53-25-10.

●Эл.самовар б/у, в отл. сост., с подносом и чайником-запарником - 300 руб., Эл. лампу накаливания, большую, специально оборудованную для обогрева - 100 руб. Тел. 52-87-42.

●Кинескоп к цв. телевизору 61ЛК4Цу1. Тел. 51-31-40.

● Картриджи для и/п "Сега" (Дональд Дак, Гуффи) - 50 руб. Тел. 55-47-39.

●Металлический шкаф-сейф 1,9х1,0х0,5, настольные часы "Маяк", диапроектор "Пеленг". Все дешево. Тел. 54-03-94.

●Часы настенные мех. - 100 руб., матрац с матрасовкой взросл., новые, из добротной ткани, ракетки, таз оцинкованный, новый, портьера тюлевая 1,5х3,5, новая. Тел. 4-69-70.

●Матрац 1,5-спальный, шитый на заказ, б/у - 100 руб., верхонки с покрытием из кож. заменителя и брезента - 20 руб., термос (пр-во Китай), новый, 1л - 200 руб. Тел. 52-87-42.

●Матрац 1,5-спальный, подушки 70х70. Тел. 98-81-70.

●Новый надувной матрац (пр-во Венгрия). Тел. 52-22-93.

●Драп 1,5х2,0 и 1,5х2,5 одного цвета и качества по 250 руб./м. Тел. 52-48-31.

●Тюль капроновый, с рисунком, новый, шир.1,5 м, дл. 6,5 м - 390 руб. Тел. 52-48-31.

●Ткань болонья, темно-синего цв., 1,55х3,5 - 80 руб. Тел. 52-48-31.

●Дорожка синт., 10х1,0, матрац ватный, ножницы для резки металла. Тел. 4-01-27.

●Покрывала с накидками на подушки, шелк, нежно-розового цвета, 150х225, на 2 кровати, цена договорная. Тел. 55-56-27.

●Дорожку цветную синт., 2х4, немного б/у, недорого. Тел. 52-87-30.

●Красивый красный ковер 2х3, п/ш, новый. Тел. 52-71-98.

●Ковер 2,4х1,75, с кистями, горчично-коричневых тонов (пр-во ГДР) - 600 руб. Тел. 6-48-72 вечером.

●Два одеяла п/ш, 140х205, новые - 1000 руб. Тел. 53-75-23.

●Тканый комплект для мягкого уголка (пр-во Литва), в отл. сост. - 300 руб. Тел. 555-333.

●Дорожку 1,2х5,4, синт. - 600 руб., две дорожки 0,9х4,15, синт., б/у - 500 руб. Тел. 51-88-05.

●Новый плед (пр-во Китай) 210х250, коричневых тонов. Тел.: раб. 57-85-29, дом. 3-62-69 вечером.

●Баян, аккордеон, шкурки кролика, часы наручные, фотоаппарат. Тел. 6-10-94.

КУПЛЮ

●Пенопласт 30 кв.м, можно б/у. Тел. 55-24-29.

●Два баллона: кислородный и углекислотный, вентиль для кислородного баллона. Тел. 54-70-17.

●Задвижки чугунные, электроды. Пейджер: 56-46-46, аб. 5808.

●Новую чугунную батарею, 7-10 секций. Тел. 52-87-30.

●Куплю эммалированные баки, емк. от 20 л. Тел. 6-12-23.

●Шпалы. Тел. в Рязани: (0912) 22-02-45 с 7 до 22 часов по московскому времени.

●Алюминиевую стремянку. Тел.: 6-60-12, 53-02-42.

● Эл.двигатель 220-380 В, 0,5-0,8 кВт, 1500-3000 об/мин., б/у - 100 руб. Тел. 53-09-04.

●Недорого рулон утепл. линолеума, две люстры. Тел. 54-73-67, Юра.

МЕНЯЮ

●3-фазный эл. двигатель к промышленной швейной машинке на газовую 2-конф. печь, пропановый баллон или продам. Тел. 55-67-52.

●Галлогеновые лампы, 4 шт. 100 Вт для прожектора, на 200-литровую бочку. Тел. 55-67-52.

Хобби

ПРОДАЮ

●Проигрыватель грампластинок "Россия", цена договорная. Тел. 55-47-39.

●Электропроигрыватель "Серенада" с радио. Тел. 57-77-14.

●Ф/а "Зенит-ЕТ", новый, ф/о "Мир-1в" МТО - 1000 руб., индустар - 61 лз: кинофотоосветитель "Фотон". Тел. 52-83-52.

●Фотоувеличитель "Ленинград", электроглянцеватель, рамки для слайдов. Тел. 57-77-14.

●Фотоувеличитель УПА-725. Тел. 55-67-52.

●Монеты СССР и России с 1899 года. Есть юбилейные. Адрес: Ангарск-33, 117090.

●Новый альбом под монеты - 130 руб. Тел. 51-36-42.

●Бильярдный стол в комплекте (ф-ка "Старт", Россия). Тел. 53-03-06 после 18 часов.

●Перчатки боксерские, лапы, щитки, раковины, утяжелители для рук и ног, гири

●24 кг - 2 шт., гантели разборные, куртки "самбо", лыжи пластиковые, палки, ботинки р.38, 41, 42. Адрес: 33 мрн-10-5.

●Лыжи в хор.сост. с креплениями, палками, ботинками (1 пара). Тел. 52-23-75 в будни с 9 до 17 часов, секретарь.

●Фигурные коньки "Ботас", р.16 - 500 руб., торг. Тел. 52-20-85.

●Коньки роликовые в наборе (защитные ср-ва, фишки, сумка), р.38. Тел. 57-77-14.

●Комнатные цветы: брессия- 50 руб., молочай - 15-35 руб., махровая роза - 50 руб., ванька мокрый - 35 руб., глаксиния - 40 руб. Тел. 56-29-77.

●Комнатные цветы, сортовые фиалки , листья для рассады, розетки. Тел. 51-06-31.

●Шикарный декоративный папоротник великолепно украсит офис, жилую комнату. Тел. 51-21-40 в раб. время, Петрова.

●Цветы для дома, офиса. Тел. 54-63-78.

●Отростки пахистахиса, бегонии красного цвета. Тел. 51-31-40.

●Домашний цветок, привезенный с Камчатки, плодоносный отросток - 30-40 руб. Тел. 51-31-40.

●Цветы: фиалки в цвету, глаксинию в цвету, папоротник. Тел. 51-31-40.

●Розы китайские, 3 года - 300 руб. Тел. 55-79-44.

●Пеларгонии (герань) разных цветов, цветущий пахистахис. Тел. 9-73-72.

●Разные комнатные растения по сходной цене для уюта, здоровья, интерьера. Развесистые, ползущие, цветущие, вьющиеся, высотой 0,15-3 м. Адрес: 94-26-50.

●Комнатные растения: паслен, пассифлора, кодиеум, пенеромия, гипоэстес, сансевиерия. Тел. 3-14-89.

●Аккордеон "Royal standart" полный, в хор.сост. Тел. 4-42-50.

КУПЛЮ

●Саксофон, альт или тенор, б/у в хор.сост. Тел. 54-70-86.

●Фотоаппараты, ф/объективы, боксерские перчатки. Тел. 52-83-52.

●Срочно! Монеты царской России, СССР, РСФСР, РФ до 350 у.е. Выезд к вам. От вас: опись + купон б/о + коверт с о/а. Адрес: 665904, Слюдянка, а/я 54 "Вр".

●Комнатное растение невесту белую и синюю. Адрес: 94-10-5, Оля.

Букинист

ПРОДАЮ

УЧЕБНИКИ

●Happy English 8,9 кл., дешево, русский яз. 8,9 кл. (Пичугов), дешево. Тел. 52-50-74.

●Введение в обществознание 8-9 кл. (Матвеев), биология 9 кл. (Батуев). Тел. 52-50-74.

●За 5 кл.: естествознание (Суравегина), русский яз. (Разумовская), ОБЖ (Литвинов), английский яз. и раб. тетрадь к нему (Кузовлев). Тел. 51-66-38.

●География 9 кл. (Ром, Дронов), Happy English-2 (Кузовлев). Тел. 51-66-38.

●Букварь, русский яз. 2 кл. (Закожурникова), родничок 1-2 кл., английский яз.-2 (Верещагина), родная речь (2 книга) 2 кл. Тел. 51-30-68.

●Алгебра и задачник к нему 9 кл. (Мордкович) - 90 руб. Тел. 51-64-07.

●Математика 5 кл. (Виленкин), "Живое слово" - 3 кл. (Романовская), природовение 3 кл. (серия "Зеленый дом"). Тел. 51-12-72.

●Граждановедение 9 кл. (Соколов) б/у в хор.сост. - 40 руб. Тел. 6-79-47.

●Физика 9 кл. (Кикоин), новая история 1640-1870 (Пунский), алгебра 8 кл. (Макарычев). Адрес: 12 мрн-6-60. Тел. 6-90-27.

●Русский яз . 10-11 кл. (Розенталь), новый с 1999 г. Тел. 3-67-98, Света.

●Английский для детей (В. Скульте), атлас + контурные карты по истории древнего мира. Тел. 52-51-36.

●Happy English 7 кл. + рабочая тетрадь (Кузовлев), ОБЖ б/у в отл. сост. Тел. 52-51-36.

●За 8 кл.: география (Раковская) - 40 руб., граждановедение (Соколов) - 55 руб., технология (Симоненко). Тел. 52-68-76.

●ЕШКО, английский для начинающих с кассетами. Тел. 52-39-18.

●История древнего мира 5 кл. (Вигасин), новый или меняю на историю средних веков 6 кл. (Агибалов). Тел. 53-72-96.

●История 10 кл. (Буганов). Тел.раб. 57-51-79.

●История отечества 6-7 кл. (Преображенский) - 50 руб., б/у 1 год.Адрес: 12а мрн-2а-341.

●Геометрия 7-11 кл. (Погорелов) - 25 руб., русская речь 8-9 кл. (Никитина) - 25 руб., алгебра 8 кл. (Макарычев) - 30 руб. Тел. 54-57-71.

●Естествознание 5 кл. (Калинова), ОБЖ 5 кл. (Фролов). Тел. 54-24-98.

●Геометрия для младших школьников первая часть (Панчишина). Тел. 54-19-21.

●Родничок 1,3 кл. - по 40 руб., естествознание 5 кл. - 50 руб., решебник по математике 5 кл. - 40 руб. Тел. 55-34-31.

●История - 35 руб., математика - 30 руб., русский яз.- 30 руб. 5 кл. Тел. 55-69-77.

●История средних веков (Агибалова), атлас по истории древнего мира с конт. картами - 15 руб., природоведение 3,5 кл. (Мельчаков). Тел. 551-319.

●История 7 кл. (Агибалова), атлас по истории древнего мира с комплектом контурных карт - 15 руб. Тел. 551-319.

●Контурные карты по отечественной истории 8-9 кл., физика, справочные материалы 8-11 кл. (изд-во Дрофа). Недорого. Тел. 55-61-70.

●Атласы по географии и истории 5-6 кл., кассеты по англ. яз. (Верещагина) 5 кл. 4 шт., учебники 6 кл. в хор.сост. Тел. 554-281.

●Детская риторика 2 кл., родная речь 3 кл., введение в историю 3 кл. Тел. 559-919.

●За 5 кл.: математика (Виленкин), естествознание (Калинова),англ. словарь для детей, английский для межд.сотр.(Бонк). Тел. 55-18-10.

●За 6, 10, 11 класс учебники. Тел. 55-33-68.

ХУДОЖЕСТВЕННАЯ ЛИТЕРАТУРА

●Более 15 книг А. Дюма, Ж. Бенцони "Катрин" и "Марианна", большая советская энциклопедия в 30 томах. Тел. 53-36-26.

КУПЛЮ

УЧЕБНИКИ

●Русская речь 8-9 кл. (Бабайцев) - 25 руб., физика 8 кл. (Перышкин) - 30 руб., алгебра (Макарычев) - 25 руб. Тел. 54-57-71.

●Решебник по английскому яз. 10-11 кл. (Кузовлев). Тел. 541-539.

●Физика 7-8 кл. (Кикоин). Тел. 56-29-80.

●За 7 кл.: английский яз. (Кузовлев), физика (Перышкин). Цена от 30 до 40 руб. Тел. 52-72-70, Вячеслав.

●Технология для девочек 6 кл. (Симоненко). Тел. 51-66-38.

Ищу работу

●Ищу работу, 35 лет, ответственная, честная, опыт работы на скорняжке. Буду рада вашим предложениям. Тел. 6-34-65.

●Женщина, 37 лет, ищет работу домработницы. Тел. 51-19-17.

●Ищу дополнительную работу домработницы, уборщицы и т.д., кроме досуга. тел. 52-50-74.

●Ищу работу няни, имеется опыт работы с детьми разного возраста, большой пед.стаж, рекомендации, трудолюбивая, добрая, опрятная. Тел. 53-56-76 после 19 часов.

●Женщина (37 лет) ищет работу домработницы. Тел. 51-19-17 .

●Ищу работу штукатура-маляра. Тел. 56-17-62 после 18 часов.

●Ищу работу в офисе в вечернее время или на неполный рабочий день, пунктуальная, трудолюбивая, опрятная, порядочная. Тел. 53-56-76 после 19 часов.

●Ищу работу няни, в/о пед.Тел. 51-50-78.

●Ищу работу медсестры. Тел. 55-44-11.

●Ищу дополнительную работу медсестры для детей и взрослых. Тел. 4-88-06 после 20 часов.

●Две молодые женщины ищут работу, умеем все, досуг не предлагать. Тел. поср.3-72-88.

●Женщина, 35 лет, ищет работу на дому или неполный рабочий день, неделю. Тел. 6-91-40.

●Бухгалтер ищет работу по совместительству, есть опыт, свободное время, знание компьютера, 1С. Тел. поср.6-06-51.

●Девушка, 24 года, ищет работу бухгалтера в/о экономическое, с/п бухгалтерское, ПК (Word, Excel, 1С 7.7), опыта работы нет. Тел. 36-621.

●Коммуникабельная, порядочная женщина ищет работу бухгалтера, офис-менеджера, диспетчера. Тел. 54-59-32.

●Бухгалтер ищет работу на самостоятельный баланс. тел. 54-28-29 вечером.

●Бухгалтер на самостоятельном балансе ищет работу. Имеется большой опыт работы, ответственная, исполнительная. Тел. 530-114 после 19 часов.

●Ищу работу бухгалтера, стаж более 1 года, ПК, 1С. Тел. 6-29-51.

●Ищу любую работу, владею английским, немецким, работаю на ПК, опыт работы переводчиком, менеджером по торговле, журналистом. Тел. 51-00-71.

●Мужчина, 38 лет, ищет работу плотника, грузчика, слесаря. Тел. 6-91-40.

КАК РАЗМЕСТИТЬ БЕСПЛАТНОЕ ОБЪЯВЛЕНИЕ?

1. Отправить по почте купон, вырезанный из газеты, по адресу:

Ангарск, 665830, а/я 57.

2. Принести свой купон по адресу:
Наш адрес прежний.
Рядом с разрушенным зданием на ул.Мира стоят два вагончика. Наш первый.
☎ тоже прежний: **52-21-37**.
- **рынок "Галант"**, 88 кв-л (напротив "Универмага");
магазин "ВЕСНА" 85 кв-л,
магазин "ОСЕНЬ" 92 кв-л.
Для жителей "квартала" -
"Салон красоты", 2 эт., 206 кв-л;
магазин "Мелодия", 210 кв-л,
магазин "Любена", 188 кв-л.

3. Сбросить купон в наши фирменные почтовые ящики в магазинах:
"Весенний" (61 кв-л)
"Универмаг" (93 кв-л)
"Октябрьский" (13 мрн)
"Гефест" (12а мрн)
ТД "Медео" (29 мрн)
"Все для дома" (189 кв-л)

Бесплатно принимаются объявления только от частных лиц

КУПОН Время

БЕСПЛАТНЫЕ ОБЪЯВЛЕНИЯ

Купон предназначен для одной рубрики.
Писать разборчиво(не более 25 слов)

- ☐ Продам
- ☐ Куплю
- ☐ Меняю
- ☐ Разное
- ☐ Ищу работу
- ☐ Зоопарк
- ☐ Благодарю
- ☐ Знакомства
- ☐ Сообщения

●Мужчина, 44 лет, без в/п ищет работу водителя кат. В и С, экспедитора, грузчика, курьера и т.п.Тел. 537-865.

● Ищу работу сторожа, грузчика, разнорабочего. Тел. 51-62-73.

●Мужчина, не имеющий жилья, не пьющий ищет любую работу по стр-ву дач. Можно сторожем на зимний период.Тел. 6-45-42, Лена.

●Срочно нужна работа, 3 чел. Газоэлекросварщик 4 р., 20 лет, повар 3 р., 18 лет, токарь 4 р., 20 лет. Тел. 54-42-08.

Зоопарк

●В 12 мрн потерялся кот по кличке Пушок, окрас белый с черным, хромает на переднюю лапу. Тел. 6-19-10 утром и вечером.

● Пожалуйста, подарите щеночка пекинеса или американского коккер-спаниеля или боксерчика не старше 3 мес. Тел. 52-76-89 в любое время.

●Продам щенков американского стаффтерьера. Тел. 55-35-90.

●Продам щенков американского стаффордширского терьера. Тел. 54-57-55.

●Продам щенков тойтерьера, обладают хорошим чутьем, слухом, сторожевыми качествами, окрас черно-подпалый, буро-рыжеватый. Тел.: 6-16-68, 51-69-19.

●В виду отъезда, продам или отдам в добрые руки спаниеля. Тел. 4-79-65. Адрес: 182-8-7.

●Продам щенков американского стаффа, выездная вязка, от крупной суки. Тел. 54-27-66.

● Продам щенков азиата. Тел. 6-41-29.м

●Продадим сиамского котенка. Тел. 52-67-13.

●Отдам в добрые руки кошечку 3,5 мес., окрас черный, добрая, игручая. Адрес: 9-10-86.

●Отдам в добрые руки котят, два мальчика, едят все, к туалету приучены. Адрес: 9-10-86.

●Две кошечки, полосатые, как тигры, черно-серебристого окраса ищут себе хозяев, к туалету приучены, едят все, забавные и озорные. Тел. 51-28-55.

●В хорошие руки отдам белого котика с пятнами, очень доброго, умницу. Тел. 56-90-20.

●Отдам в добрые руки черного, пушистого, очень боевого и задиристого котенка, мальчика, 1 мес. Тел. 52-85-47.

●Отдадим в хорошие руки котят 3 мес., черные кошечки, одна пушистая. Адрес: 17 кв-л-4-4.

●Отдам в добрые руки чудесного котенка с умными глазками, спортивного, аккуратного, ласкового. Тел. 56-94-39.

●Персидские котята с родословной. Тел. 6-30-07.

●Отдам в надежные руки персидского кота , взрослого, для развода. Тел. 51-54-83.

●Отдам в добрые руки очень красивых пушистых котят (кот перс., кошка сибирская). Тел. 51-54-83.

●Отдам в добрые руки котенка (1 мес.). Тел. 52-63-33.

●Умные, ласковые котята, дымчато-белые, полосатые. тел. 53-37-34.

●Отдадим двух пятнистых котят, девочки, 1 мес. Тел. 54-29-81.

●Продам рабочую лошадь с жеребенком 2-х лет, с инвентарем. Тел. поср.52-43-20.

●Продам двух телочек, 1 год 3 мес. и 4 мес. Тел. 51-31-38.

●Продам волнистого попугая с клеткой. Тел. 52-72-23.

●Продам аквариум 250 л с рыбками и растениями. Тел. 55-77-58 после 18 часов.

Благодарю

●26.07 ехала от Ц.рынка в трамвае, стало плохо, большое спасибо всем, кто мне помог, вызвал скорую и сберег вещи. С уважением Г.

●Благодарим женщину (не назвалась) из банка "БайкалОнексимБанк" за принесенные струны. Спасибо за доброе сердце, здоровья вам, счастья. Коллектив лечебной физкультуры детской больницы.

●Хочу поблагодарить девчат-секретарей из агентства "Вернисаж" за оказанную помощь, особенно **Атаманова П.С., Пинчук Т.В. и Сашу.** Верховых З.Г.

Помощь

●Просим помочь оборудовать гимнастический зал детской больницы, нужны струны (2 шт.), пылесос, тюль, детский велосипед.Тел. рег. 6-21-20.

●Инвалиду 1 гр. требуется материальная помощь в приобретении персонального компьютера, который необходим для работы на дому. Тел. 53-56-76 после 19 часов.

Бюро находок

●Найден паспорт в 9 мрн на имя Бханаева Вадима Николаевича. Тел. 3-66-13.

●Найдена собака спаниель шоколадного цвета в р-не Раздолья в период наводнения. Тел. 54-25-82.

●В бюро находок (10 мрн, д.46, магазин «Бережливый», вход со двора) находятся документы Аладина В.Л., Фролова В.Н., Важенина В.Н., Каптыгина В.В., Потаповой А.В., Картавых О.Ю., Шипициной Т.И., Сергеевой А.И., Поповой А.В., Непогодина В.А., Зайцева В.В., Шеремет В.В., Селифанова С.С., Маслакова Г.Н., Куницина А.Ю., Пулеявского С.Г., Пуляевской А.М., Гуламова М.А., а также ключи, очки, новый детский босоножек.

Знакомства

ЖЕНЩИНЫ

●Девушка 18 лет познакомится с молодым человеком до 27 лет, в/п в меру. Отвечу на письмо с телефоном. Адрес: Ангарск-30, 2599184842.

●Познакомлюсь с одиноким мужчиной 40-55 лет с кожным заболеванием - псориаз. Адрес: Ангарск-32, 3991471.

●Познакомлюсь с добрым молодым мужчиной, ч/ю и хороший характер обязательны для создания нормальной семьи. О себе: симптичная, 29-164-68, без детей. Отвечу на телефон. Альфонсы, не пишите. Адрес: Ангарск-25, 068611.

●Одинокая вдова, независимая, работаю, 57-168-72, образование медицинское. Желаю познакомиться с мужчиной своего возраста, своего интеллекта. Возможно духовное общение. Адрес: Ангарск-6, а/я 193.

●Вдова 58 лет для серьезных отношений познакомится с вдовцом, близким по возрасту, в/п в меру, который станет надежным другом, есть телефон. Адрес: Ангарск-38, 418632.

МУЖЧИНЫ

●Познакомлюсь с порядочной, чистоплотной женщиной. О себе: 42-178-76, без в/п., приятной внешности. Адрес: Ангарск-12, 38.

●Мужчина (49-167-67) познакомится с женщиной, которая не курит, выпивает в меру, 43-48 лет, Близнецы, Лев, Весы, Стрелец. Порядочность взаимна. Пишите телефон. Адрес: Ангарск-26, 5718.

●Парень (19-185) познакомится с девушкой. Лето еще не кончилось, мы можем успеть. Адрес: Ангарск-30, 491349.

●Ищу женщину, способную увезти в эмиграцию нас обоих (на любых условиях). Адрес: Ангарск-25, 714006.

●Ищу женщину (большую любовь), имеющую жилье в Прибалтике, Москве или Белгороде. Условия любые. Адрес: Ангарск-25,714006.

●Вы хотите познакомиться, пишите, возможно создание семьи, все зависит от вас! Адрес: УЧ-27212, ЦБ Ангарск-9, Блокову Андрею В.

●Симпатичный юноша (20-180) без в/п, брюнет желает познакомиться с девушкой. Желателен телефон. Адрес: Ангарск-16, 036578.

Сообщения

●Отдам ламповый телевизор на зап.части. Тел. 52-83-38.

●Инвалиду 2 группы срочно нужна трава чистотел. Просьба помочь. Тел. 6-19-10 утром и вечером.

●Семья возьмет на себя обязательство по уходу за больным пожилым человеком. Тел. 6-24-00.

●Собираю вещи для дома ребенка: одежду, обувь, игрушки, книжки, посуду (бутылочки, кружки, тарелки), нитки, пуговицы, обои. Тел. 3-60-10, Ирина.

●В четверг, 2 августа в 22.00 на ул. Горького, около спортклуба "Сибиряк" столкнулись "Жигули-2101" и а/м "Мицубиси-Диамант". Свидетелей, видевших данное ДТП, очень просим откликнуться по тел. 55-23-39 или к следователю Пирякину С.П.по тел. 53-40-62.

Переписка

●Уважаемые переписчики! Вы слишком увлеклись, вам не кажется? В ваших сообщениях уже, кроме оскорблений, появились маты и т.п.Отныне купоны с подобным содержанием мы будем сразу отправлять в корзину. Может быть, это вас научит элементарной культуре речи. И еще все вместе, дружно переходим на русский язык.

●Скуппи! Лови горячий приветик от меня! Мне 14. Учусь в 4 школе. Я веселый, классный пацан. Люблю красивых, жизнерадостных девчонок! Надеюсь, ты такая же! Пока! Mimi Trol.

●Привет! Мы желаем переписываться с парнями 13-15 лет. Пишите в «Переписку». Сили, Бет и Люси. Пока.

●Переписчики, хаюшки! Я тут вроде, как новенькая, но уже давно за вами наблюдаю! Вы все такие угарные. Leeloo.

●ZarrazA! Ну-ка, опиши нам свою девушку: рыжая, свалилась с другой планеты, имя Лилу? Не угадала? Leeloo.

●Приветик! Меня зовут Leeloo, мне 13-156, с огромнейшим ч/ю, без в/п.Кто хочет познакомиться с классной девчонкой, пишите! Жду! Leeloo. Не скучайте.

●Yo! Это я - Fiesta. Люблю слушать русский рэп.Belochka, Strelochka, Кэрта и др., вы что косите под ТАТУ? Миранда, пиши мне в «Переписку». KisTA, лови приветик. Fiesta.

●Привет, V.T. Я училась с Валей, но в 3а. И немного знала Гену. Liza.

●Hi, Купер, Sheff, Tonic! У вас имена начинаются случайно не на эти буквы: Л, Л, В. Если да, то мы вас знаем! Ждем ответа. LiLi, Эмили.

●Есть у меня подруга. Знакомы мы с ней семь лет. Мы обожаем друг друга. И ее родней у меня нет. Бывает порою обзовешь «Кобзон». А она не обидится, всего-то увалит на газон! Потом мы долго смеемся. Порою даже деремся, но с обидой мы все ж не расстаемся. Короче, прям слов нет, шлю тебе, Пятачок, огромный привет. Кузя.

●Sheff, Cooper, Tonik. Давайте встретимся! Время и место назначаете вы! Эмили, LiLi.

●Почему вшестером? А может, ввосьмером? Привет, Кэрта! Нас зовут Линда и Карина. Давайте объединяться.

●Hello всем! Я новенькая. Хочу познакомиться. Eminem, Sheff и Nike, черкните пару строк о себе (рост, возраст, интересы). Чао! P.S. Трен, Кит-Фал, М.П.С., LiLi и Millagres, ваши салютайзеры. Cheriti.

●Vampiro, ты вроде не маразматик, но не ты ли передавал привет граффитчикам, которые рисовали в 56 кв-ле. Говорил, что получилось клево. Вот я и передал спасибо. Bart.

●Привет всем! В особенности тебе, Кузька. Отдыхается клево. А ты как? Привет Millagres и BaD Boy. Линда и Карина, давайте общаться. Пятачок.

●Hi, Велина, мне нравится фэнтази. Я предпочитаю Марию Семенову и Майкла Муркока, хотя последний давно отошел от дел. Bart.

●Привет всем, я здесь новенькая. Давайте переписываться, кто любит AQUA и Botfunk MC'S. Дикий Ангел.

●Привет сообщенцам! Хочу переписываться с классными пацанами 18-19 лет. Привет 13 мрн, LiLi, Batman, Эмили, Антону В. Ляля.

●Игрок, это случайно не ты писала в PLAY-Мели насчет TOTAL? Venus.

●Kobra & Anakonda, ловите мое горящее синим огнем приветствие. Я люблю рок, пишу тексты полные бреда, живу в своих снах... Пишите о себе, не стесняйтесь. Дроздофил.

●Фруктайм, здорово! Ты как я понимаю, «хочешь иметь друзей», но друзей не надо «иметь», с ними надо «дружить». Ты «хочешь»?! Sex Bomba, черкани мне о себе. Всем пока. Дроздофил.

●Sheff, Cooper, Tonik. Вы нас не верно поняли. Мы живем не в Б кв-ле, а в 13 мрн. У нас там живут друзья, и мы подумали, что это вы. Эмили, LiLi.

●Мысли Вслух, а ты не дурак, вовсе не дурак, даже очень (это комплимент). Всегда так умно пиши. Ekstasy. Леночка, привет!!!

●KostyaEx, если ты одновременно и рэппер, и нефор, то это клево. В этом случае ты можешь переписываться и со мной, и с Юлой (я сегодня скромная). Ekstasy.

●Уважаемые рэпперы, еслы вы фаны рэпа, не выносите свою любовь к нему в "Переписку". Ведь я не пишу, что рок 70-80-х и металл - это круто. Diamond.

●Передаю привет Вите. Моему самому обожаемому и любимому блондинчику. Я люблю тебя! Люблю, люблю, люблю! Если бы ты знал. Помнишь, на диске мы друг на друга смотрели?

●Блондинчик, я люблю тебя всем сердцем! Почему ты боишься ко мне подойти. Ведь я знаю, что тебе нравлюсь. Я вижу, как ты на меня смотришь. Когда ты далеко от меня, мне плохо без тебя. Твоя...

●П ривет! Я новенькая, мне 15 лет, рост 175 см. Слушаю рэп, хип-хоп, люблю тусовки, ищу друзей, хожу на диско, симпатичная, без в/п, стройная. НИКИТА.

●Люди! Давайте быть более общительными! Хочу очень познакомиться! Пол, возраст особого значения не имеет. Мне 13 лет. Алечка.

●Малдер, я с тобой абсолютно согласна. Хватит делиться на рэпперов и остальных. Кстати, я бы хотела с тобой познакомиться. Алечка.

●Передаю пламенный привет школе № 19! Ты самая прикольная школа в городе. Неизвестная девчонка из Б класса.

●Эй, народ! Скучно! Хочу с кем-нибудь познакомиться! SOS! О себе: 13 лет, рост 165 см, увлекаюсь музыкой, спортом, люблю тусовки и дискотеки. Алечка.

●Дискотека. Мне жарко. Я хватаю подругу и к двери. Я выхожу и смотрю на тебя. Ты смотришь на меня. Мы смотрим друг на друга. Я отвожу глаза и ухожу. Ты продолжаешь смотреть и отворачиваешься. Я удивлена и счастлива...

●Hi!!! Хочу переписываться с парнем 15-16 лет. Обожаю "Руки вверх", Децла, Total. Может, в дальнейшем будущем мы познакомимся. Обожаю рэп и попсу. Звезда ночи.

●Здорово, братан - Skin Head! Мне 19, и я также исповедую идеологию бритоголовых, т.е. скинов. Так что, теперь нас здесь двое, а в скором времени будет еще больше. Бритоголовый.

●Пятый Элемент, в принципе ничего. Вот еще пословица: "Рыба любит, где поглубже, а человек, где придется". Студент Вася.

●Fanta, я не пропадаю, а отдыхаю. А что бы ты хотела узнать? Студент Вася. Анна Каренина тоже глотнула "Фанты", но поезд так и не остановился.

●Э, существо, подписавшееся моим псевдо, заняться нечем?! Ты загнуло насчет 25 лет. Поймаю - рога обломаю! Студент Вася.

●Sit(e)na(-c), благодарю за пожелания. Сессию я сдал, а банкет был на высшем уровне и продолжался два дня. Be happy. Студент Вася.

●Б.Е.С. Я назвал тебя B.E.C. потому что на английских буквах твое псевдо прикольно смотрится, пиши. B@D Boy. Sheff, Купер, ALFA, Zhundar, Cool Girl, M&L, L&M, вам привет.

●Купер, ты тоже рэппер.Что надо? Вообще Децла прикольно слушать и SheFF'a тоже. Купер объясни Tirany свое псевдо, я-то знаю, что оно обозначает. B@D BOY.

●Morrow&Lovely! Вам огромный привет от B@D Boy(я). Как провели три летних месяца, пишите, не забывайте. B@D Boy (A.G).

●Zunder! "Я думаю Wildkat будет не против, я лично нет. Да, как тебе Децл и SheFF и песня Децла "Письмо"? Wildkat, Maggia, Tot@l, B@D Boy.

●Я влюбилась! Я так сильно люблю!!! Он уехал. Надолго. Может больше и не увидимся. Я скучаю и люблю, как никогда... Zzool.

ООО "СИБВЕСТ"
Постоянный представитель ОАО АПК "Хлеб Алтая"
Всегда в продаже:
мука 1 с, в/с (мешки 25 и 50 кг) МУКА
в ассортименте КРУПЫ
российский САХАР
1 и 2 кат. Грудки, крылья, окорока, шейки, лапки. Печень, желудки. Суповой набор. МЯСО ПТИЦЫ
215 кв-л, АО "Продтовары" Тел. 54-42-06, 4-30-94

Тор-Агро
Мука в/с-Алтай.
Сахар- Россия.
Приемлемые цены.
Тел. 54-58-94, 6-98-50.
Доставка в течении 30 мин.

ПРОДИМЕКС
Доставим на дом:
САХАР- 50/25 кг
МУКА -25 кг.
Тел. 525-241.
Тел. в г. Иркутске 32-51-32.

Тел. в Ангарске: 56-14-58
Доставка бесплатно!
МУКА САХАР МУКА-САХАР
52-83-13
Цены низкие
ЗАО «АнгарскАгроСнаб»

Доставка
МУКА (Рубцовск)
САХАР (Россия)
РИС, ГРЕЧКА 25 кг.
Тел. 52-47-93

МУКА в/с (Алтай) САХАР (Россия) ОКОРОЧКА
Доставка 3-60-10

САХАР, МУКА (25/50 кг)
РИС, ОКОРОЧКА
Тел.: 6-70-31, 6-65-81

Доставка
МУКА (Рубцовск)
САХАР (Россия)
РИС, ГРЕЧКА 25 кг.
Тел. 55-67-74

МУКА в/с (Алтай) САХАР (Россия) ОКОРОЧКА
Доставка
Тел. 53-04-51

МУКА (Рубцовск)
САХАР (Россия)
РИС ГРЕЧКА 25 КГ
Тел. 51-69-19.
Доставка

МУКА в/с (Алтай)
САХАР (Россия)
ОКОРОЧКА
Доставка 3-47-46

МУКА (Рубцовск)
САХАР (Россия)
ГРЕЧКА, РИС - 25КГ
Тел. 6-38-04.

Дворец культуры нефтехимиков приглашает детей и взрослых в творческие коллективы ДК.

Общий сбор всех участников коллективов и вновь записавшихся

1 сентября в 17.00 в театральном зале. Ждем вас!

Тел. 52-25-25.

●Hi, B@D Boy! Извини, что долго не писала. Меня не было в города. Ты меня вполне устраиваешь. Я тоже с ч/ю и имею в/п.Пиши. Tot@l. Ты теперь AG?

●Привет, привет, привет всем сообщенцам или переписчикам! Вот я наконец и вернулась. Я вас люблю. Tot@l.

●Привет всем! Особенно QP, AG, Кики, Vampiro, Venus, Баффи, Midea, Steep, Leon, McDee. Вы лучшие! Tot@l.

●Сообщенцы, привет! Вам не надоело сидать дома. Может быть, с кем-нибудь встретимся. Жду. Tot@l.

●Funny Fucker! Что с тобой? Теперь ответь, что рэп - полный отстой. Tot@l. Steep, я учусь не в 7 школе, но живу рядом с ней.

● Hi, всем! Баффи, пожалуйста, не забывай, как пишется мое псевдо. Tot@l.

●Хай пиплы! Привет всем нефорам Чепе, КиС, Дрозду, Макогону, Думу (Олега), Лаки, Лео, Янке, Кире, Эдику, Серому. Все ништяк, братва! Индейцы племени Шизы.

●"Не знаю, что было не так, и ведь она опять не близко от меня... Голос ночи так прекрасно мне напел, как можно мне найти тебя". ДРОЗДОФИЛ.

●Николай Дроздов - ведущий программы "Спокойной ночи, малыши!" Но он еще и звезда ПАНК-РОКА (но об этом знаю только я один). Дроздофил.

●Сюжеты песен для того и пишутся, чтобы было о чем поговорить. Кто согласен - наша братва! Киношники, Арийцы, Металлисты, и все, все, все, кто любит ловить кайф, мы с вами! Дроздофил и И.П.Ш.

●Катя, Света (КиС), Яна, Альяна, и еще кое-кто... Я вас уважаю, но совершенно не понимаю. Индейцы племени Шизы и Дроздофил.

●Indiana, привет! Мое погоняло так-то прикольное, но некоторые говорят, что оно просто...(!) Так что оставим обсуждение моей клички. Кстати, ты неформалка или рэпперша? С уважением Дроздофил.

●Люди! Нефоры! Девчонки-неформалки, меломаны! Среди вас есть поклонники "Сектора газа"? Тогда делитесь мнениями о Хое! Жду ваших мыслей в "Переписке". Дроздофил.

●Хай всем, кто знает и не знает Макогона! Вот мои макогонские приветы: арийцам, металлерам, скинам, порошку "Лотос", Квин, Лаки, Дроздофилу, Чепе, Олеге, все "ДЕВЯТИНЕ" и Левкуну. МАК.

●Betti, Jennifer, Геракл, Зена, Мысли Вслух, Indiana, ZarrazA и др.переписчики! Наслаждайтесь общением, тусуясь в колонке "Переписка" и любите друг друга. Жду, надеюсь, содрагаюсь. Дроздофил.

●Привет всем и каждому! Вот и я! Белокурый Ангелочек, недавно я впервые в жизни в полной мере осознал смысл понятия "целомудрие". Не будем оставлять этой темы, как другие?! Дроздофил.

●Skitles, мужчины больше всего в жизни боятся, что им ответят "нет". К тому же, как мне кажется, что у него не гордость, а скромность, он стесняется своих чувств, дай ему понять, что он тебе не безразличен. MaFi.

●Modnil-clubnic, ты производишь ошеломляющее воздействие на женский пол, они так и светятся. БРАВО! Если можно, я задам нескромный вопрос - ты случайно не стриптизер! MaFi.

●Дорогой Sit(e)na(-c), мне кажется не существует такого вопроса, на который вы не нашли бы ответа. С вами очень интересно общаться! MaFi. Как вы думаете, женщина - земное или космическое создание?

●Nautilus, не теряйся! Пятый Элемент, тебе большой привет! Айрин. P.S. Слоник, и тебе привет.

●Sit(e)na(-c), здравствуй. Ценю твой уровень интеллекта, но знаешь, великое искусство - быть честным перед самим собой. Ты ведь не хочешь быть философом? Айрин.

●Funny Fucker, привет! Я поняла, ты - против рэпа. А какая музыка тебе нравится? Как насчет панк-рэпа? Ева.

●Skitles!!! Лучше бы мне не знать этот "свет"! Этот серебряный путь - не для меня. Нет большей муки, чем осознавать свою слабость. Айрин. Будь счастлива!

●Привет всем! Хочу познакомиться с классным пацаном. О себе: 14-170. Millagres. Нас может быть двое. Кузька, не хочешь ко мне присоединиться?

●Кузька, не забывай меня, звони почаще. Kassi, удачи! (Я надеюсь, ты меня поняла). Millagres. The Rock, где твой друг Sting? Передавай ему от меня привет.

●Эй, Jennifer, тебе нравится Eminem? Нам тоже. А Децла ты слушаешь? Кнопка & Dadi. Приветик всем рэпперам - сообщенцам.

●К.Д.П.- ничто не вечно в этом мире. Не ты, не мы, не дырки в сыре. Хотя, рэп - это круто! Кнопка & Dadi.

●Скрэппи! Для меня действительно нет разницы сколько кому лет. Главное, чтобы человек был хороший. Лаура. Пиши.

●Sunny! Ты спрашивал: "Что такое жизнь?" Жизнь - это прекрасно. В ней много удовольствий. И все надо попробовать, чтобы найти лучшее для себя. Лаура.

●Привет Линда и Карина! Напишите побольше о себе. Какую музыку слушаете, чем увлекаетесь, где тусуетесь. Лаура.

●Миранда! Бо-о-о-ольшое спасибо за привет. Лаура.

●Kaktus! Давай встретимся в субботу, после выхода газеты. Возле магазина "Силуэт", в 13.00. Лаура.

●Пишите, пишите и еще раз пишите в "Переписку", я вам в ответ напишу. Лето очень классное, скучное чуть-чуть. Привет всем. Kaktus.

●Кто был на Дне города, то видел, наверное, меня. Я участвовал там, лозунги раскладывал. Кто видел меня, пишите, отвечу всем. Kaktus.

●Привет всем! Я Kaktus - экстремал и рэппер передаю огромный пушистый привет всем рэпперам, и особенно девчонкам рэппершам. Привет ловите от меня. Kaktus.

●Привет B@D Boy(AG)! Вот и я, как у тебя дела. Да, KARBI, присоединяйся к нашей тусовке, а Cool Girl и Nautilus найдутся, не бойся. До скорого, ребята. Kaktus.

●RAP - это сила, TRAsh - это кайф. Кто против, лучше промолчите или не пишите. Скоро по "Переписке" будет бродить эхо. Привет всем рэпперам. Kaktus.

●Девчонки красивые и симпатичные, вы где потерялись. Или хотите, чтобы я пришел к вам домой. Пишите, не стесняйтесь. Девчонки, я вас всех люблю.

●Привет, Леша и Саша. Долго не писали - уезжали. Давайте встретимся во вторник у музея Победы. Двойня.

●Аня и Яна! Прикольные девчонки, прикольные имена. Они настоящие? Я был в лагере "Юбилейный", правда, не на 3 сезоне. Общаться хотите? Пишите! Устремленный Striver.

●Malder, привет! Вот я и откликнулась! Ты тоже клевенькая и классная. А сколько тебе лет? Betti. Надеюсь на твой ответ. Привет Б.Е.С., Kaktuse, Venus and SJ.

●Спор насчет рэпа просто бесконечен... Все равно каждый останется при своем мнении. Betti. Рэп будет вечен! (лично мое мнение). Так же как и рок.

●Vampiro, спасибо за ответ. Но я ошиблась... Учился бы ты в 32 школе. Ну ладно. Betti.

●Привет всем! Особенно тем, кто здесь недавно. Встречайте! Я - Striver, что означает устремленный! Увлекаюсь многим, в основном спортом и музыкой. Играю на гитаре. Буду рад общению. Всем пока!

●Хей народ! А кто-нибудь из вас увлекается музыкой на уровне ее создания и обработки, а не только прослушивания и обсуждения. Лично я пишу музыку, сочиняю песни и просто стихи. Striver.

●Когда смотрю в твои глаза, в них птицу счастья ловлю. И хочется тебе сказать: О, Betti, я тебя люблю! Навеки твой Женя.

2 сентября
площадь Ленина
"ЮКОС - АНХК - на праздничном меридиане".

"На нашей улице праздник" - праздничное шествие.
Начало в 11.00.

"В добрый час, друзья дорогие!" - праздничное представление.
Начало в 12.00.

Гости праздника - участники 5 фестиваля пантомимы "Мимолет".
Начало в 14.00

"Воскресные приключения" - программа для родителей с детьми.
Начало в 15.00.

"В городском саду играет" - выступление эстрадно-духового оркестра ДК нефтехимиков.
Начало в 16.00

"Наши гости" - праздничная программа с участием московских артистов эстрады.
Начало в 18.00

"Созвездие молодых" - молодежная программа с участием ансамблей, солистов, шоу-группы "Маргарита".
Начало в 19.00

Весь день на площади ярмарка **"Осенняя карусель".**
Ресторан под открытым небом "Осеннее застолье".

"Спорт и труд идут рядом" - спортивная программа коллективов физкультуры ОАО АНХК:
стадион "Ангара" - волейбол, футбол,
спортзал "Ангара" - настольный теннис,
парк ДК нефтехимиков - шахматы.
Начало в 11.00.

АФИША АФИША АФИША АФИША

ПОШЛИ В КИНО!

К/т "РОДИНА", тел. 55-41-02

30-2 - Премьера "Мулен Руж". Музыкальная драма. Фильм, который должен увидеть каждый.
Начало в 14-30, 19 часов.
3-9 - "Крутая девчонка". Франция.
Начало в 15, 17, 19 часов.

Дети, для вас! Кинофестиваль "Здравствуй, школа!"

30-2 - "Один дома".
3-9 - "Операция "Скрипичный футляр".
Начало в 13 часов.
8-9 - Киносборник "Лесной квартет".
Начало в 12 часов.



К/т "МИР", тел. 53-24-18

30-2 - «Непобедимая нога».
Начало в 15, 17, 19 часов.
3-9 - Премьера музыкальной драмы "Мулен Руж".
Начало в 14-30, 17, 19-15.

Дети, для вас! Кинофестиваль "Здравствуй, школа!"

30-2 - «Лапландские сказки».
3-9 - Киносборник "Мистер Пронька".
Начало в 13 часов.

К/т "ПОБЕДА", тел. 52-36-23

30-2 - "Травмы". США.
3-9 - "Тот, кто меня бережет". США.
Начало в 15,17,19 часов.

Дети, для вас! Кинофестиваль "Здравствуй, школа!"

30-2 - "Бетховен".
3-9 - "Финист-ясный сокол".
Начало в 13 часов.

С 10 сентября премьера фильма-комедии для молодежи " Где моя тачка, чувак?"



В кинотеатре "Родина" продолжаются духовно-музыкальные вечера.
Начало в 17 часов. Вход свободный.

Премьер-Видео

видеотеатр DOLBY DIGITAL

Репертуар с 01.09.2001г. по 07.09.2001г.



15.00, 17.00, 21.00 - Дольф Лундгрен в остросюжетном боевике **«Универсальный агент».**
Террористы захватывают опаснейшее биологическое оружие, и только Мэтт Хендрикс - капитан спецподразделения армии США способен встать на пути мировой катастрофы.



19.00 - Комедийный боевик **"Один шанс на двоих".**
В главных ролях: Ален Делон, Жан Поль Бельмондо, Ванесса Паради.
Бюджет $ 35 млн. и великолепный сценарий помог французским суперзвездам объединить свои таланты для создания этого фильма. Делон и Бельмондо не снимались вместе уже 30 лет, так что не упустите возможность насладиться великолепным актерским дуэтом.

Стереозвук в формате **"Dolby Digital Surround RF"** и великолепное изображение на большом экране - вы окажетесь в центре фильма.

Проезд трамваем № 5 и 6 и автобусом № 4, 7, 8 до остановки "12 микрорайон". Центр досуга детей и молодежи. **Телефон 6-11-82.**

ДК "Современник" ☎ 54-50-84, 54-50-90

30 августа -
концерт творческих коллективов "Летний букет".
В нашей программе танцы, песни, музыка, праздничное убранство сцены. Добро пожаловать!
Начало в 19 часов. Вход свободный.



1 сентября - праздник "День знаний".
12.00 - театрализованное представление
"Веселые приключения в стране знаний".
16.00 - Дискотека
"1 сентября! Здравствуйте, мои друзья".
18.30 - Дискотека для старшеклассников в концертно-танцевальном зале.
Ждем вас, дорогие школьники!



2 сентября -
Клуб садоводов "Надежда" ДК "Современник" приглашает на выставку-ярмарку
"Урожай - 2001".
На празднике опытные садоводы и огородники представят разнообразие овощей, фруктов, ягод, цветов.
Для ветеранов войны, труда, инвалидов, детей вход свободный.
Открытие выставки в 10.00.

8 сентября в 23 часа -
Ночной клуб
" Приходите к нам на огонек".

ДК нефтехимиков

V фестиваль современной пластики и пантомимы "МИМОЛЕТ"



Ведущие театры России представляют спектакли:
28 августа - г.Челябинск - 19.00
Театр "Аритмия".
Спектакль "Эти - ноль".
Г. Бийск.
Театр "Куклы-великаны".
В. Шекспир.
Спектакль "Сон в летнюю ночь".
30 августа - г.Челябинск - 19.00
Театр-студия "Манекен".
Спектакль "Клиника".
1 сентября - г. Хабаровск - 19.00
Театр "Триада".
Спектакль "Крысы, или Игра призраков".
3 сентября - г. Иркутск - 19.00
Театр Валерия Шевченко.

ПРЕМЬЕРА!

5 сентября - г.Москва - 18.30
"Класс эксперементальной пластики".
Спектакль "Дальше было раньше".
Билеты в кассе ДК. Тел. 52-25-22.

Площадь Ленина - 1 сентября "Здравствуй, школа!"

Театрализованный праздник с участием сказочных героев, творческих коллективов ДК нефтехимиков.
А еще игры, конкурсы, работают аттракционы, школьный базар, торговые ряды.
Начало праздника в 12 часов.
Юные художники!
В 11 часов - конкурс рисунка на асфальте.
Победителей ждут призы.
Добро пожаловать!



ДК "Энергетик"

31.08 и 01.09 - **Дискотека.**
Начало в 19.00.

ДК "Строитель" ☎ 52-33-73

31.08, 01.09 приглашает школьников и родителей на приятный сюрприз,



в программе:
- выставка животных;
- развлекательная программа с угощением.

Вход свободный с 10.00 до 20.00.



01.09 - Клуб "Кому 25".
Начало в 22.00. Цена билета 60 рублей.

Отдел культуры и молодежной политики и центр досуга детей и молодежи

Приглашает детей и их родителей 1 сентября в парк Победы на городской праздник
"День знаний".
Вас ждет развлекательная, конкурсная, познавательная и спортивная программы клубов по месту жительства.
Начало в 14.00.

Специальный выпуск НТА и "ВРЕМЯ" ПИРАМИДА

№ 34 30 августа 2001 года

Магазин "Евроспорт" предлагает:

*Горные велосипеды самых различных моделей по очень низким ценам.
*Обувь и одежду для туризма и экстремальных видов спорта.
*Все для большого тенниса от фирмы Fischer.
*Прокат палаток и роликов.
*Для любителей зимних видов спорта оборудование и инвентарь, модели 2002 года.

В нашем многообразии спортивных товаров вы найдете то, что вам нужно.

Адрес: г.Ангарск, кв-л 179, магазин "Евроспорт", тел. 54-74-85.

REGION TRADE
Оптовикам скидки
Всегда в продаже:
САХАР РОССИЙСКИЙ
От мешка и до вагона.
Тел.: 53-25-89.
ул. Чайковского, 2а, Реалбаза.

ОАО "Завод РТА" производит установку антенн для приема 12 ТВ канала (НТА).
Справки по тел.: 54-12-53, 54-61-09.
Клиентов ТК Актис и "Астра" просят не беспокоиться и не звонить.

Металлические двери, решетки в кредит.
Теплицы - предоплата 50%.
ЦИНКОВАНИЕ ТЕРМОДИФФУЗИОННЫМ СПОСОБОМ МЕТИЗОВ И ДР.
Тел. 57-81-67, 57-81-68.

Вы хотите узнать тенденции сезона 2001-2002 годов?
Яркие тона для вашего гардероба!
Блеск с утра и до вечера!
Хит сезона - красный!
☑Нежные цветочные набивки на платьях - главный козырь самой обольстительной женщины 2001-2002 годов.
☑Модная изюминка - декоративные детали: стразы, броши, искусственный цветок.
☑Европа делает акцент на натуральные волокна.
☑Мы предлагаем широкий ассортимент натуральных тканей - шерсть, лен, хлопок, шелк, из них более 100 наименований из Европы.
К началу учебного года для вас распродажа тканей летнего ассортимента.
Ждем вас по адресу: салон "Леди" магазин "Кудесник, 177 кв-л, тел. 54-34-68, магазин "Меркурий", 6 мрн, тел. 9-18-02.

ЗАВОД "АНГАРСКСТРОЙМАТЕРИАЛЫ" ПРЕДЛАГАЕТ:
ГИПСОБЛОКИ,
ЛИНОЛЕУМ,
КЕРАМИЧЕСКИЕ ИЗДЕЛИЯ
И ДРУГИЕ
ОТДЕЛОЧНЫЕ МАТЕРИАЛЫ.
Вас ожидают: в отделе магазина "Европа", расположенном по адресу: ул.К.Маркса,6. Рынок »Шанхайка«, каб. 26.
По вопросам оптовых и розничных покупок обращаться: ЗАО "Ангарскстройматериалы".
Тел.: 57-48-66, 9-44-66.

РСЦ ПЖРЭП предлагает услуги по выполнению сантехнических работ из материала заказчика по низким ценам.
Телефоны 98-89-42, 55-51-95.

Качественные сурковые шапки.
Ассортимент.
Тел. 52-77-87.

Салон сотовой связи GSM МОБИТЕЛ
Телефон "Alcatel-301" по рекламно низкой цене.
Каждому покупателю — подарок!
Кинотеатр "Мир" Тел.: 53-37-73, 53-23-41, без перерыва и выходных.
сертифицировано

Телекомпания НТА приглашает талантливых, творческих людей стать ведущими различных телевизионных программ.
Собеседование состоится в студии НТА каждый понедельник и среду с 17.00 до 18.00.
При себе иметь любую собственную фотографию.
Ждем вас по адресу: 6 мрн, 17-75.

Мы поможем вам расширить ваш телевизионный мир.
Мы подскажем, как достичь разнообразия и полноты приема развлекательных и информационных программ.
И если вам нужна широкополосная антенна или телевизионный кабель (от 3 рублей), обращайтесь к нам по адресу: 6 мрн, д.17, оф.75, в рабочие дни с 18 до 21 часа.

Ресторан "Белые ночи" предлагает отпраздновать 1 сентября, проводит детские праздники, свадьбы, банкеты. Приглашает на вечерний обед.
Тел.: 51-13-00, 51-13-13.

Фитнесс клуб
• Адаптационные группы для начинающих
• Силовая аэробика
• Калланетик
• Консультации инструкторов по питанию и здоровому образу жизни.
Атлантика
22 мрн, тел. 6-88-37.

●Иркутское авиационное ПО реализует:
палатки, рюкзаки, спальные мешки, шампура, коврики, сумки 30 наименований, хозтовары, пластмассу.
Тел./факс 32-22-23.

●Возобновляет работу книжный отдел магазина "Снежок" по адресу: 15а мрн, дом 40.
Принимаются учебники на комиссию, тел. 52-55-38 вечером.

●Куплю диаграмму АФДГ ЛПГ реестровый № 1757, 1755.
Тел. в Усолье 666-49.

НТА
Ангарск, 6 мрн, д. 17, оф.75, Для писем: 665832, Ангарск-32, а/я 5772. e-mail: nta@irmail.ru
телефоны: редакция информации 6-88-71
отдел рекламы 51-74-56
факс 51-74-56
Ответственная за выпуск Фелленгер Л.Ю.
Р/с 40702810000000000073
БИК042505725
Кор.сч. 30101810300000000725
в Ангарском филиале "Ит-банка"
Учредитель газеты "Пирамида"-НТА. Ответственность за содержание рекламных объявлений несет рекламодатель. Точка зрения авторов публикаций не обязательно отражает точку зрения редакции НТА.
Тираж 28.500 экз.
Регистрационный № И-0195 Издатель: ЗАО РИФ "ВРЕМЯ"

ЧАСТНЫЕ И КОММЕРЧЕСКИЕ ОБЪЯВЛЕНИЯ

УСЛУГИ

РЕМОНТ ХОЛОДИЛЬНИКОВ.
Качественно, быстро и недорого. Вызов мастера в удобное для вас время. Работаем без выходных. Гарантия.
Тел. дисп. 524-044 до 20 часов.

●Ремонт шуб. Тел. 52-57-29.
●Эл. проводка. Тел. 53-00-63.
●Изготовление оконных и дверных блоков. Тел. 53-35-35.
●Строительство, ремонт, кровельные работы. Тел. 6-76-69.
●Строим дачи, бани из бруса, каркасные. Тел. 3-11-92.
●Быстро, качественно - рамы на лоджии и балконы. Тел. 4-35-93.
●Ремонт телевизоров, пультов ДУ. Тел. 55-60-95.
●Ремонт телевизоров. Тел. 3-13-49.
●Ремонт TV. Гарантия. Без выходных. Тел. 52-89-29.
●Ремонт телевизоров. Гарантия. Недорого. Тел. 6-12-68.
●Ремонт TV. Недорого. Без выходных. Тел. 6-04-55.
●Ремонт телевизоров. Недорого. Гарантия. Тел. 3-69-94.
●Ремонт цв. п/проводниковых TV, пенсионерам скидка. Тел.: 52-76-73, 3-49-30.
●Ремонт TV, в/м. Тел.530-005.
●Ремонт TV. Тел. 53-00-05.
●Перевозки. Тел. 52-60-96.
●Перевозки. Тел. 51-26-96.
●Перевозки. Тел. 55-42-35.
●Перевозки а/м "Газель". Тел. 54-66-62.
●Грузоперевозки. Услуги грузчиков. Тел.: 3-73-84, 55-35-75.
●Перевозки. Тел. 6-29-76.
●Перевозки. Тел. 53-31-17.
●Перевозки. Тел. 9-17-51.
●Перевозки. Тел. 53-28-40.
●Грузоперевозки. Тел. 3-17-79.
●Доставим шлак, песок, гравий. Тел. дисп. 510-544.
●Доставим песок, шлак, гравий. Тел. дисп. 6-14-39.
●Перевозки. Тел. 53-53-29.

АВТОМОБИЛИ

ПРОДАЮ

●"Ниссан АД92" или меняю на мех сурка. Тел. 524-124.
●ВАЗ-21102 декабрь1999 г.вып. Тел. 524-124.
●ВАЗ-01 1977 г.вып. Тел. 6-20-01 вечером.
●ВАЗ-093, 053, новые. Тел. поср. 510-229.
●Грузовой а/м "Мазда-Титан", фургон. Тел. 52-52-44.
●Лод. мотор "Ветерок 8М". Тел. 56-91-56.

АРЕНДА

●Возьму в аренду м/грузовик. Тел. 52-46-17.

РАЗНОЕ

ПРОДАЮ

●Зап. части на пилораму. Тел. 530-790.
●Морозильную камеру "Бирюса-14". Тел. 535-130.

КУПЛЮ

● Металл листовой, задвижки. Тел. 4-99-91.
●Стеклоткань, стеклопластик, кровельное железо. Тел. 4-57-44.

Реализуем стекло тепличное
130х40 - 39 руб./лист,
130х50 - 48 руб./лист.
Тел. 52-67-26.

Примем радиодетали с содержанием драгметаллов.
Тел. 9-19-43.
Рег. уд. № 3140 от 7. 08.2000г.

"Ангарское экономико-правовое агентство"
помощь опытных юристов

Регистрация ООО, ЗАО "под ключ"	2500руб.
Изменения в учредительных документах	от 1500 руб.
Ликвидация предприятий	от 10000руб.
Регистрация прав на недвижимость	от 3000 руб.
Арбитраж, налоговые споры	2-5%
Консультации по налогооблажению	от 500 руб.

г. Ангарск , 88 квартал, дом 26 (бывшее здание БТИ), тел. 53-55-75.

Что говорит Библия.

Артур Бас из Австралии сейчас в Ангарске, и еще в течение 3 недель будет проводить библейские вечера, сопровождающиеся замечательной музыкой. Специалист по здоровому образу жизни **Хэзер Медхёст**, прибывшая также из Австралии, каждый вечер проводит свои особые беседы.

Библейские вечера проводятся ежедневно до 22 сентября, кроме воскресенья, в кинотеатре "Родина", начало в 17.00, и в ДК "Строитель", начало в 19.30. Вход свободный.

Вы узнаете, как получить в подарок Библию, посещая эти чудесные вечера; как научиться вести здоровый образ жизни; как правильно питаться и жить долго. Как преодолеть физические и психологические проблемы, проблемы алкоголизма, наркомании и т.д.

Вы также узнаете, как отвечает Библия на такие вопросы:

-откуда произошло зло;
- как преодолеть беспокойство и страх;
- о втором пришествии Христа;
- кто носитель числа 666?
- первосвященник на небесах

Телефон для информации 52-72-60.

ЗАО "Ангарский керамический завод"

примет на работу

- плотника
- машиниста экскаватора
- газоэлектросварщика
- автоэлектрика

Проезд трамваем № 1 до ост. "Керамический завод"
Тел. 9-41-30

Покупаем акции ОАО АНХК

Чем больше объем, тем больше цена.
Тел. 596-132
К/т "Пионер", кв.73 с 16:00
Квалификационный аттестат AAN№017847 выдан 18.10.2000г. Федеральной комиссией по рынку ценных бумаг

Фирма снимет помещение под офис
не менее 100 кв.м, с телефоном.
Тел. 55-82-01
после 18 часов.

Предъявителю купона - скидка!

10% скидка на постельное бельё, подушки, одеяла по новейшим технологиям. до 15 октября!

Адрес: ТД "Баргузин", 3 этаж П №81, ост. трамвая № 5,6 "Социалистическая"



СВЕЖЕСТЬ И НЕЖНОСТЬ!

От компании "Evyap" - крупнейшего производителя гигиенической продукции.

Наименование	Упаковка	Цена
МЫЛО "SAVOY", индивид. упаковка	75г x 72	3-10 руб.
МЫЛО "SAVOY", экопак	5x75г x 24	13-96 руб.
МЫЛО "DURU 1+1"	4x100г x 24	19-19 руб.
МЫЛО "DURU 2000", блок	3x125г x 20	17-49 руб.
МЫЛО "DURU", картонная коробка	5x75г x 24	17-08 руб.
МЫЛО "DURU deo"	3x125г x 24	21-29 руб.
МЫЛО "DURU детское"	100г x 48	4-45 руб.
МЫЛО "DURU глицериновое"	100г x 48	6-12 руб.
МЫЛО "DURU глицериновое"	3x100г x 20	17-01 руб.
МЫЛО "DURU хозяйственное"	2x150г x 42	8-70 руб.
МЫЛО "DURU хозяйственное"	4x150г x 21	17-39 руб.
МЫЛО "FAX", индивид. упаковка	75г x 72	3-35 руб.
МЫЛО "FAX" серия "Фрутти", экопак	5x75 x 24	14-75 руб.
"ARKO" пена для бритья (для чувствит. кожи, увлажняющий, освежающий)	65г x 24	36-90 руб.
"ARKO" крем для бритья (лимон, ментол, для чувствит. кожи, обычный)	200г x 72	13-09 руб.

Алиса **ОПТ:** ЗАО "Алиса" кв-л 92/93, д. 20. Тел: 53-08-79.

ДОСТАВИМ

Цемент	60-63 руб.
ДВП	100 руб.
ДСП (полированные)	360 руб.
Шифер	85 руб.
Гипсокартон	190 руб.
ГВЛ	190 руб.
Песок в мешках	30 руб.
Рубероид	170 руб.

Адрес: г/к "Майск-4", блок 57. Тел. 44-569.

"САКУРА" НЕДВИЖИМОСТЬ

ТИП	РАЙОН	ЭТАЖ	ПЛОЩАДЬ общ.	жил.	кух.	БАЛ. ТЕЛ.	С/УЗЕЛ	ЦЕНА Т.РУБ.
Комната	Б кв-л	1/4		19.0	3хоз		разд.	100.0
1-комн.	6а мрн	1/5	32.7	16.4	8.2		разд.	150.0
1-комн.	6а мрн	2/5	34.0	18.1	6.0	Л	совм.	165.0
1-комн.	29 мрн	1/5	34.2	17.7	8.6	Л	разд.	170.0
1-комн.	106 кв-л	4/4	41.0	18.5	10.0		совм.	190.0
1-комн.	189 кв-л	3/5	31.0	18.0	6.0	Б	совм.	160.0
2-комн.	13 мрн	3/5	45.3	29.0	6.8	Б/Т	совм.	200.0
2-комн.	15 мрн	7/9	53.3	33.8	6.7	2Б	разд.	250.0
2-комн.	17 мрн	1/5	50.5	31.0	9.0	Т	разд.	230.0
3-комн.	9 мрн	9/9	64.0	40.0	9.0	Б/Т	разд.	280.0
3-комн.	6а мрн	5/5	66.7	47.0	11.0	2Б/Т	разд.	12 тыс.у.е.
3-комн.	17 мрн	2/5	59.0	39.3	8.9	БЛ/Т	разд.	370.0
3-комн.	32 мрн	1/5				2Б	разд.	400.0

ОБМЕН, КУПЛЯ, ПРОДАЖА САКУРА ☎ 54-33-32 www.sakura.da.ru

ТП "Диалог" Ремонт телевидеоаппаратуры
Тел. дисп. 51-86-99
вызов бесплатно
мастерская: 13 мрн. автошкола

"ЕВРОСАНТ"

Товары из ИСПАНИИ (прямые поставки)

Плитка керамическая (напольная и настенная) большой ассортимент	$м^2$	от 290 руб.
Фризы, декоры, профили	шт.	от 45 руб.
Смесители латунные (хром.)	шт.	от 1100 руб.
Унитазы, раковины, биде	шт.	от 1550 руб.
Мебель для ванных комнат, пеналы, тумбы,шкафы	компл.	от 4500 руб.
Ванны гидромассажные и душевые кабины	шт.	от 1240 у.е.
Ванны акриловые, металлические		от 7000 руб.
Аксессуары (хром., бел., розов. и др.)	компл.	от 1650 руб.
Полотенцесушители электрические	шт.	от 4400 руб.
Зеркала с подсветкой в ассортименте	шт.	от 2000 руб.

Адрес: г.Ангарск, 19 мрн, д.5 (ост.трамвая "Енисейская"). Тел. 55-56-13. Работаем с 10 до 19 часов без перерыва.

ООО "Санрей".

Ремонт, дизайн, отделка помещений.

Малярные, штукатурные, обойные работы	1 кв.м от 20 руб.
Облицовочные работы (камень, мрамор, плитка)	1 кв. м от 150 руб.
Подвесные потолки, установка дверей, окон, перегородок	1 кв. м от 110 руб.
Электромонтажные и сантехнические работы	от 15 руб.
Сварочные работы	от 50 руб.

Тел. 55-90-66.
Лиц. А № 210232.

Новое поступление газовых, электрических и конвекционных печей фирмы "ARDO".



Адрес: магазин "Мелодия", 210 кв-л, дом 2. ☎54-37-22.

БЕНЗОПИЛЫ "Урал-2Т-электрон", "Дружба-4М-электрон", "Тайга-245", "PARTNER-351", "POULAN-2250".

погружные,центробежные, бензиномоторные. **НАСОСЫ**

Насос-приставка к б/п "Дружба", "Урал",
Самые популярные в этом сезоне **велосипеды "Десна"**
А также станки деревообрабатывающие, электробензоинструмент в полном ассортименте.
Ангарск, ТД "Север", 2 этаж, отдел "Электробензоинструменты".

ЧАСТНЫЕ И КОММЕРЧЕСКИЕ ОБЪЯВЛЕНИЯ

НЕДВИЖИМОСТЬ

ПРОДАЮ

●Недостроенный дом в п. Северный. Недорого. Тел. 52-51-66.

●2-комн. и 3-комн. кр. кв-ры Тел. 526-618.

Капитальный гараж в 59 квартале. Тел.: 56-08-23, 6-25-78 после 19 часов.

●Гараж в ГСК-1, свет, тепло, охрана. Тел. 6-59-97.

●Кап. гараж в а/к "Привокзальный-2", тепло, свет, тех. этаж. Тел. 52-84-86.

КУПЛЮ

●Гараж в микрорайонах. Тел. 6-23-04.

МЕНЯЮ

●3-комн. кв-ру улучш. план. (32 мрн) на 2-комн. или 3-комн. кв-ру не менее 36 кв. м и 1-комн. кв-ру. Тел.: 51-36-87, 51-15-54 вечером.

АРЕНДА

●Сдам 2-комн. кв-ру. Тел. 52-73-02.

●Сниму гараж. Тел. 53-58-57.

Агентство "Суворов"



КВАРТИРЫ

ОБЪЕКТ	РАЙОН	ПЛОЩАДЬ	ЦЕНА	ПРИМЕЧАНИЯ
4-комн.хр.	6 мрн	58,4/43,0	300	3/5, тел., с/у совм., балкон 6м, м.дверь
4-комн.хр.	6 мрн	58,6/42,2	285 т/у	3/5, тел., с/у разд., балкон, м.дверь
4-комн.хр.	6 мрн	58,4/42,1	300 т/у	3/5, тел., с/у разд., балкон, м.дверь
4-комн.хр.	6 мрн	58,4/42,0	275	3/5, тел., с/у разд., балкон, м.дверь
4-комн.хр.	8 мрн	58,5/42,0	210	1/5, с/у разд., м. дверь, угловая
4-комн.хр.	9 мрн	62,0/43,8	300	4/5, тел., с/у разд., балкон, 2-я д.дверь, угловая
4-комн.хр.	10 мрн	59,1/43,1	350	3/5, тел., с/у разд., балкон, м.дверь
4-комн.хр.	13 мрн	59,3/43,6	260	5/5, с/у разд., балкон, м. дверь на подъезде
4-комн.хр.	15 мрн	58,3/42,5	280 т/у	2/5, тел., с/у разд., балкон, м.дверь, решетки
4-комн.хр.	84 кв-л	58/42,0	300	3/5, тел., с/у разд., балкон,2-я дверь
4-комн.хр.	92/93 кв-л	58,6/42,6	250 т/у	5/5, тел., с/у разд., балкон, м.дверь, решетки
4-комн.ул.	7 мрн	80,1/55,5	360 т/у	1/5, с/у разд., лоджия, м.дверь, решетки
4-комн.ул.	7 мрн	96,7/68,1	450	1/9, тел., с/у разд., лоджия 6м , 2-я д.дверь
4-комн.ул.	8 мрн	76,0/48,6	370	5/5, тел., с/у разд., балкон, лоджия, на 2 стороны
4-комн.ул.	9 мрн	80,0/52,8	350 т/у	1/9, тел., с/у разд., лоджия 6м, м.дверь, на 2 стороны
4-комн.ул.	10 мрн	84,5/54,7	410	1/5, тел., с/у разд., балкон, м.дверь, решетки
4-комн.ул.	12а мрн	77,7/51,4	450	3/5, с/у разд., балкон, лоджия 12м, м.дверь
4-комн.ул.	12а мрн	80,0/54,0	450	1/5, тел., с/у разд., лоджия 12 м, м. дверь,решетки
4-комн.ул.	17а мрн	-/50,0	350 т/у	5/5, тел., с/у разд., балкон застекл., лоджия, м. дверь, на 2 стороны
4-комн.ул.	17 мрн	75,9/50,1	500	2/5, тел., с/у разд., лоджия, 2-я дверь, на 2 стороны
4-комн.ул.	17 мрн	74,7/53,0	350	5/5, с/у разд., лоджия, м.дверь, на 3 стороны
4-комн.ул.	17 мрн	-/48,9	400	5/5, тел., с/у разд., балкон, м.дверь, лоджия
4-комн.ул.	17 мрн	75,0/49,4	465	4/5, тел., с/у разд., м.дверь, балкон, лоджия застекл., на 2 стороны
4-комн.ул.	17 мрн	101,5/77,4	600	5/5, тел., с/у разд., балкон 6м, м.дверь
4-комн.ул.	18 мрн	73,8/51,9	450 т/у	3/5, тел., с/у разд., лоджия застеклена
4-комн.ул.	29 мрн	78,3/51,9	450	2/9, тел., с/у разд., балкон застекл., 2-я дверь
4-комн.ул.	95 кв-л	71,4/47,7	370	5/5, с/у разд., балкон, кирп. дом
4-комн.кр.	1 кв-л	108,0/68,0	530	2/2, тел., с/у разд., м.дверь, на 2 стороны
4-комн.кр.	55 кв-л	95,1/67,6	700	2-3/4, тел., с/у разд., 2-я д.дверь, кирпичный дом
4-комн.кр.	60 кв-л	-/57,7	410 т/у	3/3, тел., с/у разд., 2 балкона, м.дверь, на 2 стороны
4-комн.кр.	61 кв-л	90,5/64,8	450	2/3, тел., с/у разд.,решетки
4-комн.кр.	74 кв-л	-/61,5	350	1/4, тел., с/у разд., торцевая, кирпичный дом
4-комн.кр.	75 кв-л	101,9/71,4	500	3/3, тел., с/у разд., м. дверь, кирп. дом
4-комн.кр.	107 кв-л	86,0/62,7	500	4/4, тел., с/у разд., балкон, м. дверь, торцевая
5-комн.ул.	12а мрн	143,3/92,5	950	5-6/6, 2 с/у , балкон 3м, м.дверь, на 3 стороны, кирп. дом
5-комн.ул.	17 мрн	120/96,5	700	4/5, тел., с/у разд., лоджия 6м , м. дверь
5-комн.ул.	17 мрн	130/80,0	800	5/5, тел., с/у разд., балкон, м.дверь, решетки, м. дверь на подъезде
5-комн.ул.	22 мрн	111,6/67,0	900 т/у	5-6/6, 2 с/у, 4 балкона, на 2 стороны, кирп. дом
5-комн.ул.	29 мрн	121,8/82,8	700	4/5, тел., с/у разд., балкон 6м, м.дверь, кирпичный дом
5-комн.ул.	29 мрн	120,4/92,1	520	3/10, тел., с/у разд., 2 балкона ,на 2 стороны
5-комн.ул.	29 мрн	122,3/82,2	650	5/5, тел., с/у разд., лоджия, м.дверь,кирп. дом
5-комн.ул.	95 кв-л	105,1/67,1	550	4-5/5,тел., 2 с/у разд., 2 балкона, м.дверь

ДЛЯ ЦЕНТРАЛЬНОЙ ЧАСТИ ГОРОДА: 89 кв-л, д.2 (ост. авт. "89 кв-л"). ☎ 53-31-53, 53-31-41. Обмен, аренда ☎ 53-31-70.

ДЛЯ МИКРОРАЙОНОВ И "КВАРТАЛА": 18 мрн-4-офис 254/255. ☎ 55-34-44, 55-36-90

Иркутский институт повышения квалификации предлагает обучение по специальности

"Политический психолог"

(2 года) в г. Ангарске.
Собрание 6 сентября в 18.00.
Адрес: учебный центр АНХК, 29 мрн, каб. 202.
☎
51-07-65.

НАБОР ПРОДОЛЖАЕТСЯ

СПРАВКА

Ангарский экономико-юридический колледж (филиал Санкт-Петербургского экономического государственного колледжа).
Основан в 1998 г.
Лицензия об образовательной деятельности: А 934627, рег. № 718 от 31.05.01 г.
Основной набор: выпускники 9, 10, 11 классов.
Основные направления: экономическое, юридическое, программное обеспечение ВТ и АС.
Виды обучения: дневное, заочное отделения, экстернат, ускоренное обучение, подготовительный факультет.
Колледж работает в системе непрерывного образования, сотрудничая с областным центром образования, и по окончании обучения выпускники АЭЮК получают **государственный аттестат о среднем образовании и государственный диплом Санкт-Петербургского экономического колледжа.**
Льготы по оплате: детям работников АНХК, АЭХК; работников муниципальной и бюджетной сферы; детям работников МВД, ФСБ, таможни, налоговой полиции, инспекции; детям с одним родителем, из многодетных семей, сиротам.
Ангарск, Ленинградский пр-т,6, (МОРУЦ), корпус Б, каб. 311.Тел. 6-39-20.

ВНИМАНИЕ!

С 1 сентября открывается подписка на 1 полугодие 2002 года.

Предусмотрены скидки на доставку изданий:

	Газеты	Журналы
01.09.01 - 15.09.01	20%	10%
16.09.01 - 30.09.01.	15%	5%
01.10.01 - 15.10.01	10%	0%

Скидки в размере 20% на газеты и 10% на журналы сохраняются до конца подписки ветеранам ВОВ, участникам боевых действий, инвалидам, многодетным семьям, бюджетным библиотекам и школам.

Предоставляется подписка в кредит.

Ждем вас в отделениях связи города!

Администрация АГУПС.

Девятый год **ангарская гимназия "Традиция" объявляет набор учащихся 1, 2, 3, 4 классов**

- Государственные программы обучения.
- Занятия английским языком с 1 класса по программе спец. школы.
- Художественные мастерские.
- Компьютерный класс.
- Класс хореографии.
- Красивый двор и уютный парк.
- Полный день пребывания ребенка в гимназии.
- Оказание помощи в приготовлении домашних заданий.
- Индувидуальный подход к каждому ребенку.
- Каждый класс - не более 12 человек.

Широкий выбор дополнительных услуг: плавательный бассейн, психолог и логопед, второй иностранный язык, риторика, художественное слово, живопись, керамика, графика, аэробика.

ОБУЧЕНИЕ ПЛАТНОЕ.

АДРЕС: ул. Сибирская, 41.
Справки по тел.: 52-39-88.

Международная федерация Кунг-Фу.
Федерация Саньда Сибирского региона.
Городская федерация контактного карате.
Детско-спортивный клуб "СЭН'Э - Саньда".
Объявляет набор всех желающих
(с 6 лет и старше)
в группы контактного карате и саньда
(Саньда - свободный поединок, синтез каратэ, бокса, борьбы).

Среди наших учеников 10 чемпионов Кубка мира 1999-2001 гг., 5 чемпионов России 1999-2001гг.
Руководитель клуба: президент Федерации Саньда Сибирского региона, международный эксперт, тренер высшей категории Башуров В.А.
Адрес клуба (центр): 12а мрн, дом 9. Режим работы с 10.00 до 21.00.
Занятия с 3 сентября.
Официальные филиалы клуба и федерации:
- 6 мрн, школа № 4 (спортзал), пн., ср., пт. с 18.00 до 22.00, с 3 сентября;
- 15 мрн, школа № 29 (спортзал), вт., чт., суб. с 18.00 до 20.00, с 4 сентября;
- с/к "Ермак" (игровой зал), вт., чт. с 20.00 до 22.00, суб. с 12.00 до 14.00, с 4 сентября.
  Тренер: чемпион Кубка мира, России 1999-2000 гг., мастер спорта, тренер 1 категории, черный пояс - Дмитриев Д.В.
- 93 кв-л, школа № 3 (спортзал), пн., ср., пт. с 18.00 до 21.00, с 3 сентября.
  Тренер: КМС по кикбоксингу, судья республиканской категории, черный пояс - Богданов А.И.

В других школах наших филиалов нет!
Мы не обещаем быстрых результатов, мы их добиваемся!

КЛАСС
ДЕЛОВАЯ КАНЦЕЛЯРИЯ
ШКОЛЬНЫЕ ТОВАРЫ

Скоро в школу!
Полный ассортимент в одном месте:
от ручки до ранцев,
для школы и детсада.



Приглашаем посетить наши отделы
в магазинах: **"Весна"** (85 кв-л), **"Фея"** (22 мрн), **"Карлен"** (ул.Файзулина), на рынке **"Шанхайка"** (продзал, бутик 79).

Цены реальные.
Приятных и красивых покупок вам!

Консультационная фирма "Школа предпринимателей"
Лицензия А 936447

КОМПЬЮТЕР ДЛЯ БУХГАЛТЕРА

- *1С Бухгалтерия 7.7 (Зарплата и кадры. Торговля и склад.)*
- *Word 2000,*
- *Excell 2000,*
- *Internet .*

Наш адрес: ул. Героев Краснодона 15 (47 квартал)
☎ 52-65-12.

НОВОЕ В ЛЕЧЕНИИ И ПРОТЕЗИРОВАНИИ ЗУБОВ



- лечение и отбеливание зубов по европейским технологиям;
- все виды протезирования зубов (металлокерамика, импресс-керамика, таргис-вектрис);
- безболезненное лечение и удаление зубов;
- применение различных видов имплантантов при полном или частичном отсутствии зубов.

МЫ ЖДЕМ ВАС
в г.Ангарске по адресам:
АООТ "Стоматология", 6 мрн, дом 14,
тел.: 6-11-23, 6-16-74.
Ортопедическое отделение,
ул.К.Маркса, 29,
тел.: 52-60-50, 52-28-11.



ТД "СЕВЕР", 2 этаж
детские, подростковые, взрослые
Более 30 видов
ВЕЛОСИПЕДЫ

Консультационная фирма "Школа предпринимателей"
Лицензия А 936447

- Снижение налогов
- Оптимизация налоговых последствий сделок.
- Реструктуризация предприятий, активов.
- Вывод предприятий из кризиса.
- Бизнес-планирование.

Адрес: ул.Героев Краснодона,15.
Тел. 52-32-82.
E-mail:angarsk_btc@mail.com

Юридическая служба «РИПЛИ-КОНСАЛТИНГ»

Регистрация ООО (мэрия+ налоговая + фонды + печать)	2500
Ликвидация и реорганизация предприятий	от 2000
Получение лицензий и сертификатов	от 500

Свидетельство №694 от 04.07.97г. выдано АМО

ул.Ворошилова,37а, тел. 534-856.

Магазин «Подарки» (Дворец бракосочетания), тел. 53-04-82. ТВ, аудио-, бытовая техника, телефоны.
ТД «Сибирские узоры» К.Маркса,40, тел.: 52-24-13, 52-85-61.
ДОМАШНИЕ КИНОТЕАТРЫ -DVD video.

СВ видео



ТЕЛЕВИЗОРЫ / МОНОБЛОКИ

SAMSUNG	диагонали 37, 41, 54, 56 см, серии *PLANO, PROGAN II*	от 6000
HITACHI	диагональ 54см, плоский кинескоп, хорошее качество звука и изображения, встроенные видеоигры	от 7800
HORIZONT	диагонали 51, 54, 70 см, кинескопы *THOMSON*, 8 моделей	от 6000
PANASONIC	диагонали 37, 41, 54, 63 см, Quinitrix F	от 9600

также представлены телевизоры фирм JVC, PHILIPS, LG, FUNAI, TOSHIBA, РУБИН, СОКОЛ



МУЗ. ЦЕНТРЫ/МАГНИТОЛЫ

SONI AIWA	техника не просто ради техники, а ради стремления сохранить все самое лучшее в музыке. Великолепная аудиоаппаратура, ласкающая не только слух, но и взгляд	от 8700
	цифровые технологии Digital, великолепный дизайн, стильные бирюзовые тона, встроенный сабвуфер-максимум низких частот на выходе, системы домашнего кинотеатра	от 4400
PIONEER	презентабельные компонентные HI-FI системы для офиса или домашнего интерьера в стиле "хай-тек"	от 8300

представлены муз.центры и магнитолы фирм TECHNICS, KENWOOD, LG, SAMSUNG, JVC

ВИДЕОМАГНИТОФОНЫ/ВИДЕОПЛЕЙЕРЫ

более 20 моделей фирм JVC, SAMSUNG, SONY, PANASONIC, PHILIPS, FUNAI от 3000

Внимание! Летняя скидка 10%

Предоставляем кредит без начисления процентов 4 месяца (первый взнос 48 % от стоимости товара). Безналичный расчет. ДОСТАВКА. Опт, бартер и другие предложения: E-mail: firma_sv@irmail.ru

ДОМАШНИЕ КИНОТЕАТРЫ / HI-FI КОМПОНЕНТЫ/DVD

SONY	ресиверы, DVD, CDP проигрыватели, усилители, цифровые обработки звука, декодеры систем *Dolby Digital/DTS*, кинотеатры в одной коробке DAV-S300	от 9800
DENON	высококачественная и очень престижная марка японской электронной техники DVD, усилители, CDP проигрыватели, акустические комплекты	от 17000
ARCAM	английская школа звука, расхваливать качество и дизайн нет необходимости, ибо это имя является своего рода гуру в мире звука	от 12000
MONITOR AUDIO	"породистая" английская акустика, потрясающая динамика, неповторимый внешний вид и громадный запас мощности - это то, что нужно аудиофилам	от 5000
WIRE WORLD	одна из лучших компаний США по производству кабельной продукции для настоящих ценителей чистого звука	от 120
DVD-video	выбор сцен, полный актерский дубляж, шестиканальный звук DOLBY DIGITAL 5.1	от 600



ТЕЛЕФОНЫ/РАДИОТЕЛЕФОНЫ

более 30 моделей фирм PANASONIC, SIEMENS, SANYO, LG, GE от 350

БЫТОВАЯ ТЕХНИКА



MOULINEX, PHILIPS	чайники, утюги, мясорубки, миксеры, кух.комбайны, соковыжималки	от 200
ROWENTA, ELEKTA	фены, чайники, утюги, кофеварки	400
PANASONIC	хлебопечи	8000
	пылесосы - более 15 моделей, в т.ч. вл. уборка	3100

Объявление

Отопление в боксах по ГСК-1, 2 на 2001-2002 гг. не будет включено в связи с долгом в "Тепловые сети".

Просьба к владельцам боксов, имеющим долги за тепло в 2000-2001 гг. срочно расчитаться до 10 сентября.
В случае неуплаты тепло подаваться не будет до полного погашения задолженности.

Правление.

ЛЕЧЕНИЕ

остеохондроза, радикулита, сколиоза и других заболеваний позвоночника
методом аутокинезотерапии.

Адрес: 7 мрн, д.16.
Тел. 6-84-67.

Лицензия № 00414 ИО от 17.09.98. выдана ОЛАК

Клиника "Инсайт"
г. Новосибирск

Предлагает вам избавиться методом коньюкционно-лазерного блокирования

5 сентября
- **От излишнего веса**----13 часов
- **От алкогольной зависимости** ---------17 часов

6 сентября
- **От табакокурения**-----13 часов

В течение года бесплатная психотерапевтическая помощь

ДК нефтефимиков
тел. 52-25-26

лицензия № Г 153760 от 29.08.00 г. выдана комитетом по лицензированию и АМФ и МТД.

ООО АЗНКУ

- Ящики управления асинхронными двигателями
- Пункты распределительные
- Щитки осветительные
- Распределительные силовые шкафы
- Щитки квартирные, этажные
- Вводно-распределительные устройства серии ВРУ
- Распределительные панели серии ЩО-70
- Автоматы выкл. типа ВА 5135, ВА 5125, АЕ
- Магнитные пускатели
- Трансформаторы тока
- Счетчики однофазные, трехфазные
- Предохранители ПРС-10, ПРС-63
- Световая арматура
- УЗО

ЦИНКОВАНИЕ термо-диффузионным способом метизов и др.
ПОКУПАЕМ НКУ б/у и неликвиды.
Цены договорные.

Адрес: 665821, Ирк.обл., г.Ангарск-21, а/я 403.
Тел.: (3951) 57-70-46, 57-8[illegible] 57-54-78,
факс: (3951) 57-85-28, 57-84-78. E-[illegible]

Государственная служба занятости
Ангарский городской центр занятости населения

Срочно требуются:

аппаратчик смешивания (в цех линолеума)	23-50	3000-3500
водитель погрузчика	25-45	3500
главный инженер (знание монтажных работ)	30-55	5000
главный механик (автотранспорт)	25-40	12000
заместитель главного бухгалтера	28-35	3000
заместитель начальника механосборочного цеха	30-50	3500
инженер-геодезист	30-50	3500
инженер-наладчик котельного оборудования	30-45	5000
инженер-механик	21-50	5000
конструктор-механик	25-45	6000
котельщик	25-45	4000
кровельщик	30-50	3000

Обращаться в Ангарский городской центр занятости населения по адресу: ул. Ворошилова, 65, информационный зал.
http://webcenter.ru/~angozn 4344

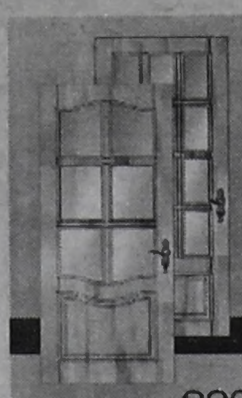

Окна
из пластика и алюминия
Двери
из отборной древесины, пластика и алюминия.
Балконное остекление

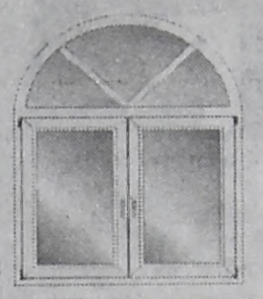

любой категории сложности

ООО "Нитрон плюс"
г.Ангарск, 219кв-л (МЖК)
тел. 54-55-88, 54-04-95
с 9 до 18
в субботу с 9 до 13

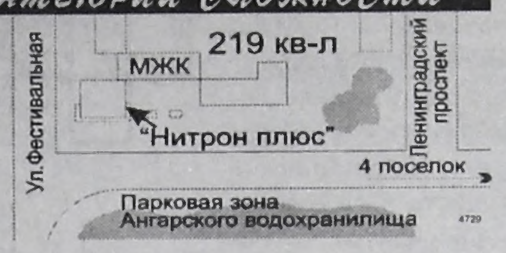

ОрвикС конструкции из алюминия
ДВЕРИ, ОКНА, БАЛКОНЫ, РАЗДВИЖНЫЕ ЛОДЖИИ, ПЕРЕГОРОДКИ, ПЛАСТИКОВЫЕ ОКНА.
г.Ангарск (3951) 54-79-40, 54-43-48.
215 кв-л, АО "Продтовары". 4288

СПАО АУС предлагает
НОВЫЕ квартиры
от 1 до 5 комнат в панельных и кирпичных домах лучших районов города Ангарска.
Современная планировка,
большие просторные кухни.
Застекленные балконы и лоджии.
Возможна беспроцентная рассрочка платежа
Обращаться по адресу: г.Ангарск, 7а мрн, СПАО АУС. Тел. 6-82-04, 95-57-94. 4346



Фирма "Автомобили"
Официальный дилер "АвтоВАЗа"
17/17А мрн. Магазин работает без выходных и перерыва на обед.
Тел.: 4-38-90, 54-05-95.
Цены на 27.08.2001 г.

ВАЗ-21065	ярко-белый	120 000 руб.
ВАЗ-21070	балтика	119 000 руб.
ВАЗ-21074	мурена	122 000 руб.
ВАЗ-21093	папирус, опал	148 500 руб.
Москвич ИЖ-2126-030	океан, баклажан, гранат, балтика	106 000 руб.
Москвич ИЖ-2717-220	мурена	104 000 руб.
Москвич ИЖ-2717-230	мурена, баклажан, океан	106 000 руб.
Москвич 2141	сафари, белый, синий	89 000 руб.
Автоприцеп	синий	12 500 руб.
Мини-яхта	бело-голубой	8-12 т.руб., 20 т.руб.
Кузов ВАЗ-2106	балтика	50 500 руб.
Кузов ВАЗ-21213	ярко-белый	51 500 руб.

Покупаем акции ОАО АНХК и акции других эмитентов.
Тел.в Иркутске: (3952) 33-52-82, 25-83-07.
ОАО ВСФК, профессиональный участник рынка ценных бумаг. Лицензия ФКЦБ 038-05153-010000 от 16.05.2001 г. 4775

МЕТАЛЛОПРОКАТ

арматура 10	7030 руб./т
арматура 16	6630 руб./т
арматура 20	6580 руб./т
лист оцинк.	261 руб./лист
лист 2,0	8450 руб./т
лист 2,5	8450 руб./т
лист 3	8450 руб./т
швеллер 12	6700 руб./т
швеллер 14	6700 руб./т
швеллер 16	6920 руб./т
уголок 32	6810 руб./т
уголок 40	6690 руб./т
уголок 50	6630 руб./т
уголок 63	6570 руб./т
уголок 75	6520 руб./т
уголок 100	6520 руб./т
проволока т/о 6мм	8020 руб./т

Тел.: 57-30-48, Виктор Анатольевич, 57-35-31, Галина Валентиновна (склад на территории Ангарского завода монтажных заготовок), в г.Иркутске 386-999. 4714

"БАФОРС"
АККУМУЛЯТОРЫ

6СТ-55ЭМ	605 руб.
6СТ-60ЭМ	635 руб.
6СТ-75ЭМ	745 руб.
6СТ-90ЭМ	865 руб.
6СТ-132ЭМ	1250 руб.
6СТ-182ЭМ	1865 руб.
6СТ-190ТМ	1995 руб.
6МТС-9(мото)	205 руб.

Гарантия на все типы аккумуляторных батарей 12 месяцев



г.Ангарск, ул.ЖАДНОВА,3, тел.: 53-59-02, 53-74-20. 3625

Стоматологический центр
«ЕВРОДЕНТ»

Консультации бесплатно

Предлагаем в уютной, бесстрессовой атмосфере получить все виды лечения и протезирования зубов с высококачественным обезболиванием, а также исправление аномалий прикуса у детей и взрослых.

Адрес: Ангарск, 50 кв-л, дом 2, тел. 52-66-77, ост. трамвая «Московская», с 9 до 19 часов, суббота и воскресенье выходные.

- Европейские стандарты.
- Гарантированный инфекционный контроль.

Лицензия областного комитета здравоохранения № 000550-000554. (1717)

Предприятие "АЛЬТЕРНАТИВА"
ИЗГОТОВИТ И УСТАНОВИТ
металлические двери, решетки, гаражные ворота.
- Выполнит электромонтажные работы любой сложности.
- Ремонтно-строительные работы.
- Штукатурные работы.
- Сантехнические работы по подготовке к отопительному сезону

Электроотопление промышленных зданий, офисов, коттеджей. Консультации, монтаж.

Тел.: 95-53-90, 57-54-86, 57-63-08.

Предприятие реализует со склада в Ангарске:

Лист	г/к	2,0	8300 руб./т
Лист	х/к	2,0	9600руб./т
Лист	х/к	1,0	10300 руб./т
Круг	14; 16; 24		6500 руб./т
Шестигр.	24		6800 руб./т
Полоса	40х6; 50х5;		120х10
Труба водогазопроводная	Д.у. 22; 40; 50		10000 руб./т
Труба электросварная	диаметр 18х1,5		10000руб./т
Провод установочный	ПВ 3х1,5; ПВ 3х0,75; ПВ 1х1,5; ПВ 1х0,75.		

Тел 98-86-96. Тел./Факс 98-80-60.

Вниманию строительных предприятий и организаций!

"Сантехника на Космонавтов"
в магазине "Заря" (10 мрн) предлагает в большом объеме:

1. Радиаторы чугунные МС-140 (7 секц.) - 725 руб.
2. Радиаторы чугунные Б-3-140-300 (7 секц.) - 1020 руб.
   Комплектующие к ним: кронштейны, пробки, ниппели, краны Маевского.
3. Задвижки чугунные РУ 10 ДУ 50 - 451,20 руб.
   ДУ 80 - 678,80 руб.
   ДУ 100 - 855, 30 руб.
4. Ванны чугунные 1,2 м - 2140 руб.
   1,5 м - 2080 руб.
   1,7 м - 2180 руб.
5. Мойка эмалированная - 380 руб.
   Сифоны, подводку, лен сантехнический, смесители, комплектующие, большой ассортимент санфаянса, а также запорную арматуру и фитинги:

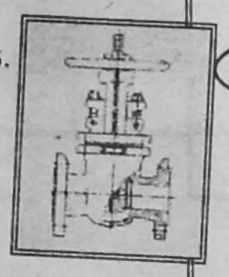

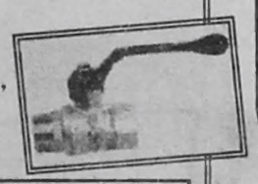

	15	20	25	32	40	50
Вентиль чуг.	35,30	45,40	62,20	81,60	136,70	170,20
Вентиль лат.	28,70	39,50	52,70	90,10	157,30	206,30
Кран шаровый полупроходной, Италия, Bossini Bortolo	34,27	47,52	66,24	97,06	160,13	223, 49
Кран шаровый полнопроходной, Италия, Bossini Bortolo	44,35	66,53	93,31	164,45	220,90	331,49
Контргайка	2,10	3,00	5,50	6,30	9,80	11,50
Муфта	4,50	5,50	8,60	12,40	15,00	20,20
Угольник	6,50	10,20	12,20	16,80	23,60	35,40
Тройник	8,00	12,00	18,20	21,20	31,30	49,80
Сгон	5,50	6,80	10,20	13,00	16,20	20,40
Резьба	4,00	4,80	6,50	7,10	8,50	10,90
Крестовина	10,10	15,20	-	-	-	-
Бочата	4,00	4,80	-	-	-	-
Отвод	10,50	15,00	23,80	29,50	38,10	40,00

- **Поставки** больших партий осуществляются в течение 24 часов с момента оплаты.
- **Работаем** за безналичный, а также наличный расчет, с выделением НДС.
- На большие партии - **СКИДКИ!**

Звонить по телефону **555-028** в г.Ангарске.
Мы всегда вам рады! 3244

в кредит
МЕТАЛЛИЧЕСКИЕ ДВЕРИ, РЕШЕТКИ, ТЕПЛИЦЫ
☎ 57-81-67, 57-81-68.

Изготовим и установим мет. двери с надежными замками, решетки, ворота.
☎ диспетчера **56-08-87.** 4343

Изготовим
металлические двери, решетки, гаражные ворота.
Грузоперевозки
ВАЗ-полуприцеп.
Тел. 53-06-44. 4344

РЕМОНТ ХОЛОДИЛЬНИКОВ
Сертификат соответствия № 0230246
☎ **дисп. 6-04-55, 63-222.**
☎ **маст. 98-88-58.**
РЕМОНТ ХОЛОДИЛЬНИКОВ "СТИНОЛ"
МОТОР-КОМПРЕССОРА "АТЛАНТ"

ПРОИЗВОДСТВЕННЫЙ КООПЕРАТИВ
"ПРОГРЕСС"
изготавливает и реализует:
по низким ценам
памятники, цветники, столбики, надгробные и облицовочные плиты из мрамора и бетона.
Производим благоустройство могильных площадок.
Ветеранам ВОВ памятники стоимостью до 6 тыс. руб. БЕСПЛАТНО
Адрес предприятия: г. Ангарск, ул. Файзулина, 10, 106 квартал, во дворе магазина "Карлен",
☎ **52-20-35** 4220

Срочный ремонт
отечественных, импортных бытовых и промышленных
ХОЛОДИЛЬНИКОВ
РЕМОНТ НА ДОМУ. ГАРАНТИЯ.
☎ 55-64-04, 9-14-45.
Сертификат № 00077038. 4054

Служба ритуальных услуг
"Обряд"
Никого из нас не минует сия горькая чаша - провожать в последний путь близких нам людей...
Мы рядом, чтобы помочь вам в эти тяжелые дни правильно, несуетно провести обряд захоронения.
- оформим документы;
- предложим атрибуты по ценам изготовителей;
- проведем погребение с учетом традиций;
- возможен вызов агента на дом;
- пенсионерам - скидка.

БЕСПЛАТНО памятники и их установка участникам ВОВ.
Адрес:
ул. Файзулина, 22
(81 кв-л, а/у 40),
с 8 до 17 час.
Суббота, воскресенье с 9 до 13 час.
☎ **52-31-22**
круглосуточно.

СУПЕР-КРОССВОРД

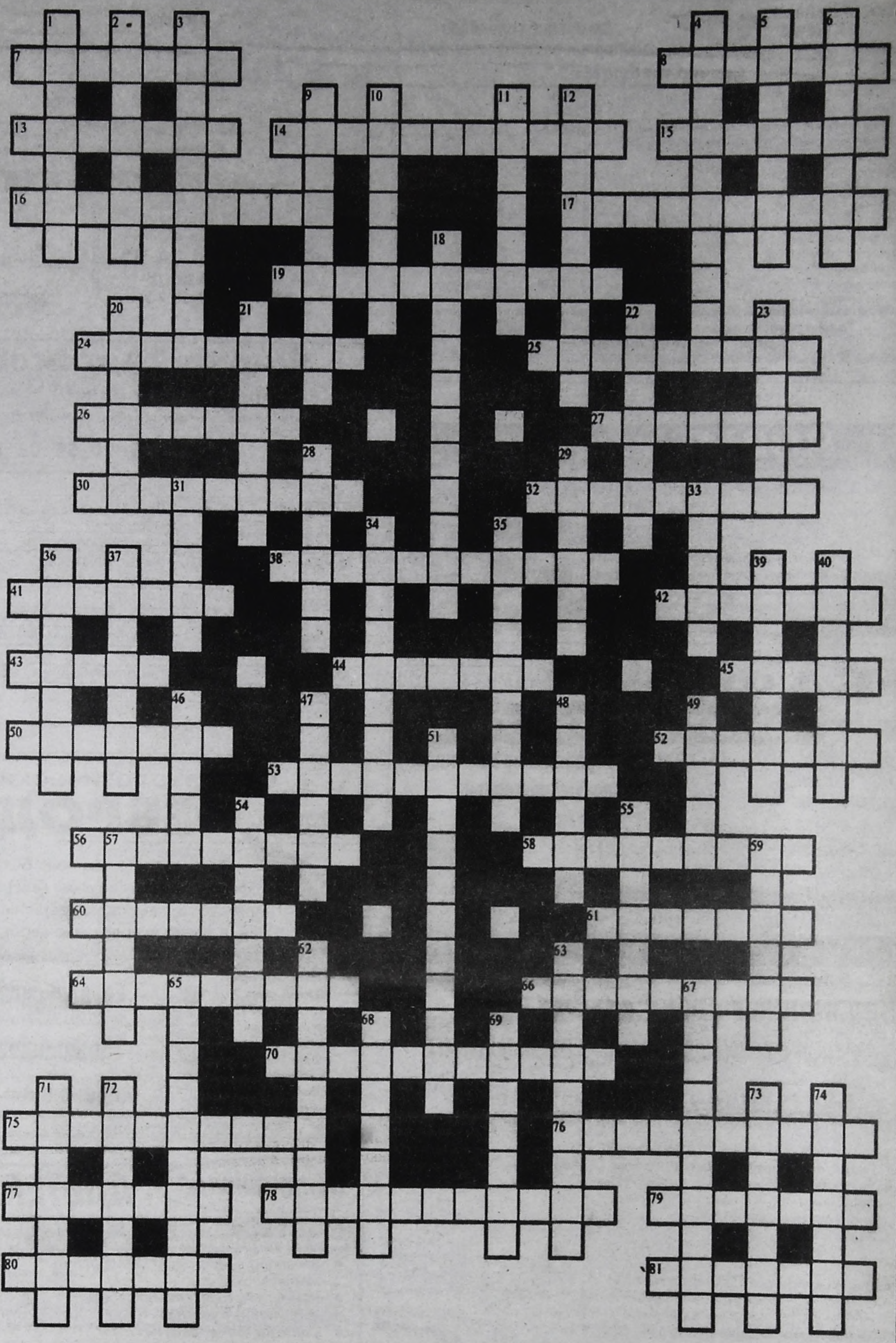

По горизонтали: 7.Руины одного из центров археологической культуры бронзового века в Пенджабе.8.Мастер по изготовлению слабоалкогольного напитка из ячменного солода.13.Нарушитель общественного порядка.14.Использование общественного продукта для удовлетворения своих надобностей.15.Медицинский препарат, принимаемый при расстройствах пищеварительной системы.16.Музыкант, играющий на ударном инструменте.17.Столица Дании.19.Город в Гомельской области на реке Березина.24.В международном праве договоренность между государствами об отсрочке каких-либо действий.25.Советский геофизик, один из основоположников отечественной актинометрии.26.Древнегреческий философ, математик VI века до н.э.27.Среднеазиатский государственный деятель, ученый, просветитель XV века.30.Понижение, глубокая впадина на земной поверхности или на дне океана.32.Кухонная утварь, проспособление для жаренья.32.Учеба в вузе, целью которой является защита кандидатской диссертации.41.Город на юго-востоке США, административный центр штата Джорджия.42.Артиллерейское орудие навесного огня.43.Смещение одного слоя чего-либо относительно другого.44.Работник, поддерживающий чистоту улиц.45.Крыша в форме полусферы.50.Город в Гватемале.52.Почтительное приседание перед старшим.53.Исполнение музыкального произведения в сопровождении динамического цветового освещения.56.Отклонение от нормы.58.Государство в Центральной Америке.60.Окружающая обстановка.61.Разность уровня температур, давлений, высот.64.Помещение, где показывают фильмы.66.Спортивная командная игра.70.Изменение одного фактора под воздействием другого.75.Обаяние, прелесть.76.Голливудский фильм с участием Арнольда Шварценегера.77.Траурное вокально-инструментальное произведение.78.Наука об управлении, связи и переработке информации.79.Российский актер, режиссер, снялся в фильме "Здравствуйте, я ваша тетя!" 80.Перуанский писатель, автор романа "Золотая змея".81.Областной центр на реке Тетерев.

По вертикали: 1.Член японского военно-феодального сословия мелких дворян. 2.Полупроводниковый диод, электрическая емкость которого изменяется в зависимости от приложенного напряжения. 3.Совокупность технических устройств, приспособлений. 4.Музыкальный инструмент скрипичного семейства басово-тенорового регистра. 5.Кондитерское изделие, приготовляемое с использованием какао. 6.Преступник, грабящий население в районе военных действий. 9.Офицерское звание. 10.То, что доставляет эстетическое удовольствие. 11.Тот, для кого сооружаются тротуары. 12.Спор, диспут. 18.Перечень поколений одного рода, устанавливающий происхождение и степени родства. 20.Игра с использованием небольших пластинок, на которые нанесены очки. 21.Основание обуви. 22.Династия в Иране в 1925-1979 годах. 23.Жук, широко распространенный в умеренных широтах, поедает меха, кожу, вяленое мясо, рыбу, сухофрукты и пр. 28.Река в Сибири. 29.Состояние крайней печали. 31.Тонкая узкая полоска ткани, вплетаемая в косу. 33.Корунд, красный прозрачный камень. 34.Имя американского актера, снявшегося в фильме "Рембо". 35.Эпоха в истории СССР, совпадающая с правлением И.В.Джугашвили. 36.Учащийся вуза. 37.Советский государственный партийный деятель, "Всенародный староста". 39.Капкан, западня. 40.Явление природы, не поддающееся объяснению с точки зрения науки. 46.Полный ошеломляющий успех. 47.Керамический сосуд для жидкости с ручкой. 48.Самоходное судно, тянущее за собой другие суда, плоты. 49.Яйцо вши. 51.У млекопитающих и у человека процесс прикрепления зародыша к стенке матки. 54.Полотнище ткани, отделяющее зрительный зал от сцены. 55.Приспособление для спуска курка. 57.Жидкое топливо, используемое в двигателях внутреннего сгорания. 59.Русский генерал от кавалерии, командир кавалерийского корпуса в Отечественную войну 1812 года. 62.Наука о ведении войны. 63.Систематизированные данные. 65.Перечень составных частей рукописи, книги. 67.Ограниченное земельное пространство. 68.Руководитель оркестра. 69.Горячее мясное блюдо из рубленого мяса. 71.Итальянский живописец XV века. 72.Состояние беспокойства. 73.Морское млекопитающее подотряда зубатых китов. 74.Цельная каменная глыба.

ОТВЕТЫ НА СУПЕРКРОССВОРД В № 93

По горизонтали: 7.Попугай. 8.Консистория. 9.Микенас. 12.Отщепенец. 14.Строчка. 17.Партитура. 21.Пергамент. 23.Газ. 25.Универсал. 29.Корунд. 30.Клумба. 31.Клиника. 33.Дно. 35.Смирнов. 37.Желоб. 39.Хейнц. 40.Инфразвук. 41.Спортсмен. 42.Секач. 44.Ангел. 48.Овчарка. 50.Ной. 52.Счетчик. 54.Разбой. 55.Гривна. 58.Пудреница. 60.Мак. 62.Резерфорд. 66.Спряжение. 68.Эстрада. 71.Структура. 73.Сахарин. 74.Знаменатель. 75.Кочубей.

По вертикали: 1.Тошнота. 2.Галифе. 3.Ксилит. 4.Моздок. 5.Силуэт. 6.Жандарм. 10.Серозем. 11.Баженов. 13.Елисеев. 15.Разбег. 16.Чарльз. 18.Таракан. 19.Ангарск. 20.Индуизм. 22.Гендель. 24.Акопян. 26.Раскрой. 27.Солнце. 28.Абадан. 32.Награда. 33.Джексон. 34.Одиссей. 36.Рассвет. 38.Бич. 39.Хна. 43.Евфрат. 45.Ехидна. 46.Швейцар. 47.Биограф. 49.Криница. 51.Обивка. 53.Чародей. 56.Пустыня. 57.Креозот. 59.Нигерия. 60.Момент. 61.Кобура. 63.Емкость. 64.Аппарат. 65.Ортопед. 67.Ельцин. 69.Стремя. 70.Деготь. 72.Ушаков.

Анекдот слышал?

***

В поликлинике в очереди у кабинета:
- А вы тоже любите смотреть мексиканские сериалы?
- Ой, простите, я, кажется, кабинет перепутал?

***

- Доктор, мне каждую ночь снится кошмарный сон, будто меня хватают и выбрасывают из самолета!
- Надевайте на ночь парашют!



РЕДАКТОР О.Н. Тюменев.

Адрес редакции: 665830, г.Ангарск, ул.Ленина, 43. www.vrem2001.narod.ru e-mail:vrem@irmail.ru

Время АНГАРСКАЯ ГОРОДСКАЯ ГАЗЕТА

Редактор: 52-24-85. Зам.редактора: 52-23-17. Ответственный секретарь: 52-32-17. "Горячий телефон": 52-26-58. Репортерская группа: 52-25-46. Журналисты: 52-36-04, 52-37-90. Отдел рекламы: 52-21-37. Отдел подписки и доставки: 52-29-55.

• Все справки по содержанию объявлений - у рекламодателя. • Мнение авторов публикаций не обязательно отражает точку зрения редакции. • Редакция работает с письмами по закону о средствах массовой информации - рукописи не рецензируются и не возвращаются.

(R) -материалы, помеченные этим значком, являются рекламными, заказными.

Отпечатано в типографии АО НПО "ОБЛМАШИНФОРМ", г. Иркутск, ул. Советская 109 "б". Зак. №1065. Время сдачи в печать 14.00 час.

Верстка журналистских материалов Ю. Лунев. Верстка рекламы С. Эрдынеева. Ответственный корректор С. Шатохина. Дежурный по выпуску номера С. Злобина.

Учредитель: журналистский коллектив городской газеты «ВРЕМЯ». Свидетельство о регистрации № И-0137.

Тираж 28.500 экз.