Ответный удар: Газета пишет, а Кто слышит? стр. 4-5



Рудольф КАЛЬК: утонули в ...болтовне стр.10



Владимир РОГОВ: 2:1 в пользу УВД стр.4

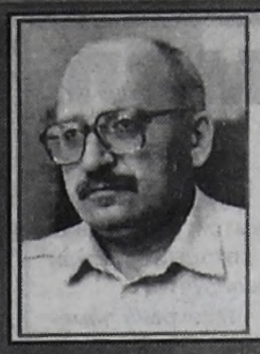

Владимир ГАЙКАЛОВ: все уродства - от блядства! стр.8-9

ЧЕТВЕРГ, 9 АВГУСТА 2001 года, №87 (11097)

Телепрограмма плюс кроссворд

ГОРОДСКАЯ ГАЗЕТА

Время

Розничная цена 5 руб.

Издается с 24 ноября 1951 года. Выходит три раза в неделю

www.vrem2001.narod.ru

ТАКСИ КРУГЛОСУТОЧНО «Тайга-сервис» от 15 рублей



☎ 513-777

ТАКСИ 53-08-28, 53-02-24 «Максимыч»

ТЕМА ДНЯ

С ОБЛЕГЧЕНИЕМ!

В городе появилось место, где не только культурно пьют, но и писают

Зимой мы рассказывали про закусочную у магазина «Чиполлино» (Ангарск описанный", "В" от 22.02.2001 г.). Вернее, про главную достопримечательность - стены, окаймленные желтыми подтеками, произведенными любителями пива. Была я недавно снова в этой закусочной. Спрашиваю у продавщицы мочегонного напитка, где тут в туалет ходят. Оказывается, по-прежнему, за угол.

Пиво в руке, да угол невдалеке — вот и все, что нашим мужикам для счастья надо. Пива у нас достаточно — около 400 предприятий общепита (не считая киосков) торгуют этим напитком. А угол даже не обязательно должен быть укромным — было бы к чему прислониться. Мы с подругой однажды стали свидетелями такой картины: останавливается грузовик посреди улицы Глинки, вываливают из него два парня, молодых, прилично одетых. Один, чуть смущаясь, спрашивает:

— Где?

— Да прямо здесь, — отвечает второй. — Кого бояться-то?

И раздается из-за грузовика мерное журчание.

Действительно, кого бояться? Писание на улице, оно может быть и нарушение общественного порядка, но разве милиции до этого?

Наши мужчины не боятся, не стесняются и более того - похоже, гордятся своей биологической особенностью освобождаться там, где стоишь. По-другому не приучены. Это там у них, буржуев, писающие мальчики посередь улицы бывают только каменные, в виде фонтанов. А у нас все природное, в полный рост и натуральную величину! Воняет? Так без консервантов же! Зимой желтые пятна, неэстетично? Так чистый снег, между прочим, зрение портит своей сияющей белизной! И вообще, что естественно, то не безобразно. Так "небезобразно" и живем.

Тем же, кто любит ощущать себя человеком, а не скотиной, и пить пиво в цивильных условиях с полным сервисом (в смысле, кого кусты и углы не устраивают) сообщаем **адрес первого в городе общественного биотуалета.** Он будет располагаться рядом с новым павильоном «Сибирская корона» (предприниматель Андрей САПУНОВ) напротив кинотеатра «Родина».

— Мы сейчас буквально давим на предпринимателей, торгующих пивом, чтобы они приобретали биотуалеты, — комментирует событие главный специалист отдела контроля потребительского рынка Людмила ИВАНОВА. — По моим данным, биотуалеты заказали хозяева летних кафе у «Ермака» и у бывшего поста ГАИ в 12 микрорайоне.

Стоит такой туалет 18 тысяч рублей, заказать его можно в Москве, уже через 3 недели отхожее место будет в Ангарске. А здесь надо только договориться с «Водоканалом» на вывоз отходов. И все!

Кстати, пластиковая кабинка очень просто может превратиться в золотое дно. В Иркутске, например, визит туда стоит 5 рублей. Так что уже на 3600-м посетителе вещь себя окупит. А что такое 3600 посетителей в городе, где все поголовно пьют и писают?

Есть надежда, что предприниматели очень скоро поймут, что **зарабатывать можно не только на пиве, но и на его последствиях.**

Светлана ЗЛОБИНА.

Фото Андрея ДЕРЕВЦОВА.

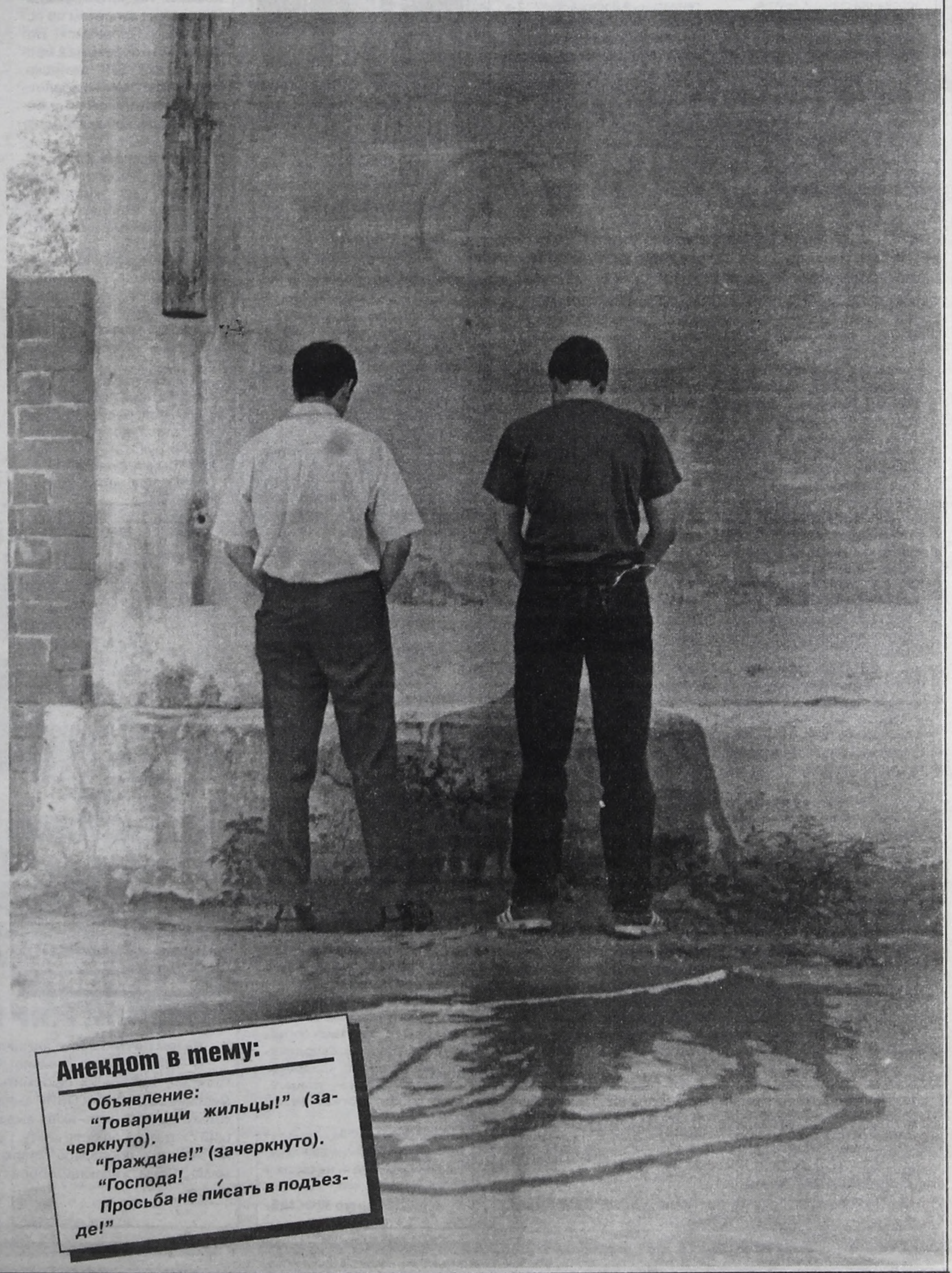

Анекдот в тему:

Объявление:

"Товарищи жильцы!" (зачеркнуто).

"Граждане!" (зачеркнуто).

"Господа!

Просьба не писать в подъезде!"

МЕЖДУ НАМИ...

КТО ПРИДУМАЛ РЕЙТИНГ?

С некоторых пор в наш обиход вошло такое понятие: РЕЙТИНГ. Применяется оно повсеместно, даже в таком серьезном деле, как выборы властей. Старую поговорку можно переиначить: у кого рейтинг выше, тот и капрал.

Можно ли доверять рейтингам в политике? Не знаю, дорогие читатели, что вы думаете по этому поводу, но мне чудится: дело это очень сомнительное. Вот, скажем, на недавних губернаторских выборах в Иркутской области рейтинги определяли второе место (а в перспективе прочили ему обгон главного соперника) кандидату, который в результате лишь замкнул тройку и с большим отрывом. А кандидат, которому сулили место на выборном пьедестале не ниже третьего, не преодолел даже пятипроцентный барьер набранных голосов. Мы не называем фамилий кандидатов, потому что **цель этих заметок - не агитация за того или иного претендента на губернаторское кресло. Речь идет о пользе, смысле и достоверности рейтингов.**

Или, вспомним, на выборах мэра Ангарска несколько лет назад нам все уши прожужжали фамилией одного кандидата, а победил по итогам голосования совсем другой.

Нам, обывателям, трудно разобраться в политических хитросплетениях и противостояниях (почему, например, на нынешних выборах Союз правых сил в Иркутске оказывается заодно с коммунистами, - как это объяснить?). Мы больше доверяем чувству. А пропаганда, или, говоря по-новому, пиаровщина все делает для того, чтобы чувства в нас взыграли самые гнойные.

Одно из двух: либо публикуемые в СМИ рейтинги нерепрезентативны, т.е. собраны, высчитаны неграмотно, либо это фальшь-рейтинги, предназначенные для того, чтобы сделать из нас лохов. И то, и другое мало радует. Рейтингам, словом, верить не приходится.

Или, представьте (перекинемся в другую сферу), спрашивают:

- Что лучше построить - ресторан или библиотеку?

- Ресторан, - отвечают многие.

Оказывается, это социологический опрос. Подсчитали результаты опроса и построили ресторан. Что тут скажешь... Если бы меня спросили, куда я хочу пойти сегодня вечером - в ресторан или в библиотеку, я бы тоже ответил: в ресторан. Но это означает только, что у меня хороший аппетит, а книг я с утра начитался. И больше ничего. Меж тем из таких ответов составляют рейтинг, против которого, мол, не попрешь.

Мудрый человек сказал, что наше ТВ носит ресторанный характер. Он прав. А все это рейтинги, черт их побери. Передачи, которые рейтингом не вышли, исчезают с экрана. Была такая замечательная передача "Вокзал мечты", которую ее автор, всемирно знаменитый альтист Юрий Башмет насыщал любимой музыкой и диалогами с любимыми им собеседниками. Упоение, знаете. Теперь этот "Вокзал" угнали, кажется, на канал "Культура", который в наши края не транслируется.

Исчез с телеэкрана замечательный цикл "Неуходящая натура", который вел выдающийся литературовед Лев Аннинский. Тоже, видно, рейтинга не добрал.

Всегда ли благоразумно следовать рейтингам? Есть ли вопросы, которые невозможно решить голосованием? Вопрос, ясное дело, риторический, но все же ответим на него: безусловно ЕСТЬ. Сколько ни голосуй, все равно вслед за осенью наступит зима, а не лето. И все равно солнце будет светить днем, а луна - ночью. И даже при рассуждении о не столь явных явлениях, как заданности природы, голосование не всегда к месту. Если решить большинством голосов, что в искусстве нет необходимости (такое в наше время вполне возможно), от этого оно не станет быть менее необходимым человечеству. Какой бы рейтинг ни имели нынче библиотеки, они все равно хранилища мудрости.

Для писателей тоже подсчитывают рейтинги. Если верить им, то все мы чейзанулись: на первом месте всегда Чейз. Какое место, вы думаете, в этих рейтингах занимает гениальный Достоевский? 13-е. Пушкин замыкает двадцатку. А Лев Толстой даже и в двадцатку не угодил. Что будем делать? Неужто сбрасывать властелинов умов и сердец за борт корабля, на котором мы мчим в будущее? Не прогадаем ли?



В одной центральной газете довелось прочесть: "Россия сегодня не знает более неприбыльного дела, чем классическая музыка". И что же? Если следовать рейтингам (что у нас и происходит), можно слишком далеко зайти. Получится, скажу вам ерунда - как на карикатуре, где вратарь вместо того, чтобы ловить мяч и не пропустить гол, кидается за пачкой денег. С этими рейтингами мы столько голов напропускаем! Все проиграем. Например, от культуры, искусства, литературы ничего не останется. Будут сплошь рестораны, водка и колбаса. И больше ничего.

Когда-то писатель Владимир Солоухин, отвечая сердитому читателю, который полагал, что поэзия Андрея Вознесенского непонятна и вредна, рассуждал: "Существует явление, которое я бы назвал многоступенчатостью влияния культуры. Легко допустить, что из ста опрошенных... не все одинаково хорошо знают Блока. Уитмена, Жака Превера, Метерлинка, Гофмана, Мильтона, Шелли, Гумбольдта, Фабра, Спенсера, Клейста, Ганди, Акутагаву, Монтеня, Ренара, Вольтера, Дидро... А ведь все это крупные поэты, мыслители, философы. Однако к счастью, в каждом народе находятся люди, которые знают то, чего могут пока не знать другие. Происходит постоянная диффузия знаний, идей, культуры, сложное и многоступенчатое распространение вглубь и вширь"...

...И кто только придумал эти рейтинги?..

Леонид БЕСПРОЗВАННЫЙ.

ХОРОШАЯ НОВОСТЬ



АНГАРСК РОЖАЕТ

Ура! Рожать в Ангарске стали больше! Если еще в прошлом году летом в среднем рождалось 5-6 малышей в день (и город статистикой признавался стареющим), то теперь в среднем по 10 ребятишек в сутки на свет появляется. А 4 августа 10 мам родили... 12 малышей. Две двойни за день — такого праздника в роддоме давно не было. Ангарчанки Елена СИНИЦЫНА и Анастасия ВЫБОРОВА подарили городу по паре замечательных здоровых и крепких девчушек.

Поздравляем родителей и желаем счастья новорожденным!

Светлана ЗЛОБИНА.

И ПЛОХАЯ НОВОСТЬ

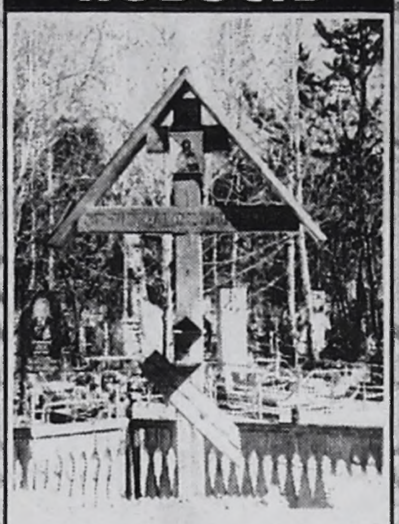

НО УМИРАЕТ ВСЕ ЖЕ ЧАЩЕ

В июле на территории Ангарского муниципального образования родилось 219 малышей. Умерло 325 человек. На постоянное жительство прибыло 229 человек, в том числе 36 детей. Выбыло 315 человек, в том числе 47 детей.

- Отделом ЗАГСа, - сказала специалист отдела государственной статистики Светлана КОМОГОРЦЕВА, - зарегистрировано 145 браков, развелись 122 семейные пары.

О.Л.

ПАМЯТЬ

НА НОВОМ МЕСТЕ

В единую дежурно-диспетчерскую службу (ЕДДС) города обращаются встревоженные жители Ангарска: совершенно надругательство над могилой похороненного в 1952 году на крутом откосе у поселка Майск первостроителя Ангарска А. Ю. ДАГАНСКОГО!

Наведя справки, служба ЕДДС спешит успокоить: память первостроителя не осквернена, даже наоборот. Летом этого года работники службы СПСЭ и РР провели перезахоронение могилы. При этом присутствовали люди, лично знавшие Даганского.

Первостроителя похоронили на городском кладбище рядом с могилами погибших ОМОНовцев. Координаты захоронения: кладбище «Березовая роща», улица 9, квартал 56, могила № 80 910.

К сожалению, на новом памятнике нет фотографии Александра Юльевича — не удалось найти.

Артур ШОСТАК.

В понедельник вечером в Иркутске сел грузовой борт, пассажиров которого ждали три месяца во всех городах области. Очередная командировка на войну для сибирских милиционеров, среди которых 37 ангарчан, закончилась. Ангарчан вместе с родными и коллегами встречала газета «Время».



ВСТРЕЧА

НАШИ ИДУТ!

С Ириной, женой старшего инспектора ГИБДД Ангарска Игоря ЖИРКОВА, который вот-вот приземлится, мы пробираемся в толпе, запрудившей и без того тесно заставленную машинами небольшую площадку перед КПП аэродрома. Встречать своих съехались родственники и сослуживцы со всей области.

Воздух содрогнулся и, встречающие, облепившие ворота КПП, успевают заметить лишь мелькнувший хвост самолета: сели. Но к месту посадки пускают лишь группу высоких милицейских чинов. А всем остальным: «Три месяца ждали — подождете еще!» Тормознули даже пресс-службу УВД области. Похоже, КПП гражданского объекта по уровню секретности напоминает штаб армейской группировки на Северном Кавказе. Но истосковавшиеся сердца запретом не остановишь. Прорвемся! Вот седая мать побежала к месту посадки. Вот детишки, пользуясь миниатюрностью, находят лазейки и бегут вслед за ней к своим отцам.

А вот вдалеке и отцы показались. Обгорелые под солнцем до кирпичной красноты. Бородатые, камуфлированные, с зелеными повязками — аллах акбар да и только! Шалишь, не обманешь, это Наши идут. Толпа у ворот взрывается криками: «Мы здесь, Сашок!», «Денис, смотри, вон папа с сумкой на плече!»

Кругом пальба. В зенит летят сигнальные ракеты. Гулкими очередями раздается хлопанье по плечам крепких рук.

— Дыню привезли?

— Гитару, черти, не уронните.

— Дурачок, теперь бриться тебе не дам. Очень тебе идет!..

Мимо в штатском проходит генерал А. РОССОВ. Он явно спешит.

— Товарищ генерал, пара вопросов для газеты «Время». Все прилетели?

— Из этой командировки? Нет. Еще будет самолет в этом месяце.

— Что вы сказали сейчас высадившимся с самолета?

— Добро, что все живые.

Я ищу глазами Игоря ЖИРКОВА, не понимая, с чего бы это Ирина обнимает незнакомого небритого «моджахеда». Да это же Игорь! Не узнать. Ирина проводит «ревизию»: «Похудел-то! А это что за царапина!» Вклиниваюсь:

- Чем заниматься будешь?

- Отдыхать. Где? Да хоть на диване! Я по нему так соскучился...

Семья семьей, но надо доложиться. «Товарищ полковник, ваше приказание выполнено! «Чехов» обули!» Зам. начальника УВД Ангарска В.ИВАШКО улыбается. Прошлую командировку он провел в Аргуне и отлично помнит о «спецзадании». Ангарчане в Чечне были разгромлены всего один раз в футбольных матчах с чеченской милицией. Значит, статус-кво восстановлен. Наши и здесь победили.

А мимо уже мчит с мигалками лихая колонна ангарского ОМОНа. Вернулись! Теперь их заменят иркутяне. Двенадцатая командировка для омоновцев и третья для сотрудников милиции других служб Ангарска закончилась. Хорошо. Другое плохо. Нет такой силы, которая предскажет, когда будет последняя.

Игорь КАРИН.



Даже если вы пересекаете границу таким образом, загранпаспорт вам все же необходим.

ЗА БУГОР!

РЕШИЛИ МИР ПОСМОТРЕТЬ

Летом почти тысяча ангарчан получили второй паспорт

В ОВИРе сейчас горячие деньки: наблюдается наплыв граждан, желающих оформить загранпаспорта. За шесть месяцев сотрудники ОВИР выписали 1596 паспортов, из них только за май-июнь-июль выдан 921 документ, позволяющий скитаться по белу свету. При этом на очереди еще сотни заявок, а процедура оформления длится, как минимум, месяц. Всем, желающим обрести второй паспорт, нужно это учесть.

Елена ВЕТРОВА.

ЗАМОРОЧКИ

СЧЕТЧИК БЕЗ КОРОЧКИ ЗОВЕТСЯ ВЫКЛЮЧАТЕЛЬ

Вторую неделю из пос. Северный поступают сообщения о непонятных счетчиках. Ходят по поселку. Высматривают. Про перепись населения говорят, но удостоверений не предъявляют. У уполномоченной по переписи населения Госкомстата Галины ЕВСТРАТОВОЙ мы выяснили, что в целях проверки и сверения домов поселка со схемами и планами, а также переписи скота, в Северном действительно работают два счетчика. У них при себе имеются удостоверения и паспорта.

Вывод: счетчики без удостоверения, не счетчики, а налетчики.

КСТАТИ. Подобная работа отделом госстатистики проводится в период с 15 июля по 25 августа. Ведется подготовка к переписи населения, которая ориентировочно ожидается в октябре 2002 года.

Максим БУРОЗУБ.

ВЫБОРЫ

ПРОГОЛОСОВАТЬ МОЖНО И ДОСРОЧНО

19 августа с 7.00 до 22.00 часов состоятся повторные выборы губернатора Иркутской области. Претендентов двое - действующий губернатор Борис ГОВОРИН и депутат Госдумы от КПРФ Сергей ЛЕВЧЕНКО.

- 15 августа, - сказала председатель территориальной комиссии Валентина МАЗИНА, - мы передадим бюллетени в избирательные участки, **с 16 августа можно будет проголосовать досрочно.**

Олег ЗАРУБИН.

ДИАГНОЗ

ВРЕМЕННЫЕ ТРУДНОСТИ

Всем известно, что если уж у нас что-то раскопали, то закопают точно не скоро. Так получилось и с 31-м домом 6а микрорайона, рядом с которым еще весной сделали котлован для проведения ремонтных работ. По телефону жительница злополучного дома предположила, что виноваты во всем теплосети, ремонтирующие давно парящий люк. Но люк как парил, так и парит, а котлован никто закапывать не думает.

В самих теплосетях нам ответили, что в этой части 6а микрорайона большие работы проводит СПАО АУС.

- В данном месте, - сказал начальник СМУ-1 Виктор БРОВКО, - ведутся работы по замене теплотрассы. Для этого была выкопана траншея. Все будет закончено к 15 сентября: засыпем и заасфальтируем. Жильцы дома зато могут не бояться остаться зимой без тепла.

Ольга ГОНЧАРОВА.

СИТУАЦИЯ

ЯМУ ЗАВАЛИЛИ



Во дворе дома №2 второго квартала неделю назад раскопали небольшую траншею. Среди жильцов поползли слухи: владелец соседского коттеджа проводит трубу к общему трубопроводу, воду будет забирать. Взрослым яма посреди двора не понравилась, дети же, наоборот, воспряли духом: наконец-то во дворе появилась песочница!

В ЖЭКе №2 слух опровергли и пояснили, что неделю назад в одном из гаражей случилась авария, и «Водоканал» проводил там работы. Владимир ПИСКАЙКИН, главный инженер МУП «Водоканал», уточнил, что от владельцев гаражей поступила заявка на отключение воды в связи с внутренней аварией. А для этого нужно было, как минимум, добраться до труб. **В связи с дождями и серьезными авариями на других участках яму сразу не засыпали. Но вчера утром к дому подогнали экскаватор, и траншея исчезла.**

Вика ЕВГЕНЬЕВА.
Андрей ДЕРЕВЦОВ (фото).

ЗАПЛУТАЛИ

БЕЗ СКИДОК НА ВОЗРАСТ

В субботу в лесополосе в районе ангарской птицефабрики пропал 70-летний пенсионер. Вышел из машины на двадцать минут, и найти его не могут до сих пор.

Родственники за помощью обратились к ангарским спасателям. Пожилого человека искали жители окрестных дач и работники птицефабрики, но пока тщетно. Особо отметим, что пропавший проработал на этой фабрике 33 года и должен хорошо знать окрестности. Но, как видно из этого случая, в «трех соснах» может заплутать пусть и опытный, но уже пожилой человек со слабым здоровьем.

Начальник поисково-спасательной службы Борис ХАНИН просит всех отправляющихся в лес по грибы-ягоды присматривать за детьми и пожилыми с особенной внимательностью. Недавно 74-летний старик отошел в лес в районе Егат, и два дня его искали. Нашли уже у Тальян, куда он вышел самостоятельно, но абсолютно не понимал: как здесь оказался. Для тайги наш возраст — не авторитет.

Игорь КАРИН.

ЛУННЫЕ СУТКИ

10 августа - 22 л.с. с 23.34
11 августа - 23 л.с. с 23.55
12 августа - 23 л.с. весь день
13 августа - 24 л.с. с 0.20
14 августа - 25 л.с. с 0.53
15 августа - 26 л.с. с 1.37
16 августа - 27 л.с. с 2.35

Лунные сутки рассчитаны на координаты г.Ангарска С.РАЗУМОВСКОЙ.



Пока дети в деревне, в комнате просторнее.

ГОРЯЧИЙ ТЕЛЕФОН: 52-26-58

ПОЧЕТНАЯ СЕМЬЯ ЮТИТСЯ В ОБЩЕЖИТИИ

Как-то в вашей газете читали про женщину, которая первое место заняла в областном конкурсе «Почетная семья». Она, вроде, многодетная, и ей квартиру обещали. Дали?
Н. Медведева.

Действительно, в апреле этого года в Ангарске проходил городской конкурс «Почетная семья». Ольга ОТРЕШКО, мама шестерых детей и опекун трех, заняла первое место в номинации «Многодетные семьи». Затем Ольга Петровна поехала защищать честь города на областной конкурс. И тоже вышла в победители. За что получила 20 тысяч рублей премии. На них обула-одела детей и купила телевизор. А шесть тысяч оставила и тратить не решается: недавно государство приняло решение с каждого подарка себе часть забирать. Вот и ждут Отрешко: возьмут или совесть поимеют?

Ольга Петровна однажды прорвалась на встречу с губернатором, что проходила накануне выборов в ДК «Современник», и там получила обещание помочь ей с квартирой. Ведь **сегодня самая известная многодетная семья области живет в общежитии в комнатке в 17 квадратных метров.** Слава Богу, четверо взрослых детей выросли и разъехались. Иначе бы в "родном доме" не поместиться.

Елена ВЕТРОВА.
Андрей ДЕРЕВЦОВ (фото).

ПОДФАРТИЛО

СПОРТИВНЫЕ ГРИБЫ



Михаил Иванович ДМИТРОЧЕНКОВ не только директор стадиона "Ангара", но еще и владелец небольшой грибной плантации. Находится эта плантация прямо на стадионе.

Михаил Иванович со товарищами вот уже тридцать лет использует ее дары и отмечает отменный вкус спортивных грибов. В этом году на стадионе созрело 12 больших грибов, и запах в подсобке, где готовится обед, стоит обалденный, слюнки текут метров за 50!

А.ДЕРЕВЦОВ.
На снимке: это не булыжники, это грибы.

МРАКИ

ЗАДУШИЛИ...ПОДУШКОЙ

18 июля в 27-м квартале в собственной квартире был обнаружен мертвым хозяин. 58-летний ортопед-стоматолог был связан по рукам и ногам. Орудием убийства была подушка, которой мужчину задушили.

Сергей ХРИСТИН.

УБИТ МОЖАКО

3 августа в 37-м кварталев в своей квартире был убит бывший начальник отделения милиции на ул. Ворошилова, майор в отставке Александр МОЖАКО. Там же в квартире был труп 24-летней девушки. Погибшие были связаны по рукам и ногам, избиты и застрелены выстрелами в голову. По горячим следам установлено, что произошло заказное убийство. Женщина, подозреваемая в кровавом заказе, задержана и находится в ИВС. За что убит бывший майор, пока выясняет следствие, но процент того, что это связано с его прежней службой в УВД, чрезвычайно мал.

Максим БУРОЗУБ.

ГОД ДУШИ



расписание служб в ангарском храме Святой Троицы (4 поселок)

ПОНЕДЕЛЬНИК, 13 августа
Седмица 11-я по Пятидесятнице.
Сщмч. Вениамина, митр. Петроградского и Гдовского, и иже с ним убиенных сщмч. архим. Сергия и мчч. Юрия и Иоанна.
8.30 - утреня.
Божественная литургия.
Заговенье на Успенский пост.

ВТОРНИК, 14 августа
Происхождение (изнесение) честных древ Живородящего Креста Господня.
8.30 - утреня.
Божественная литургия.
Начало Успенского поста.

СРЕДА, 15 августа
Перенесение из Иерусалима в Константинополь мощей первомч. архидиакона Стефана и обретение мощей правв. Никодима, Гамаиила и сына его Авива.
8.30 - утреня.
Божественная литургия.

ЧЕТВЕРГ, 16 августа
Прп. Антония Римлянина, Новгородского чудотворца.
8.30 - утреня.
Божественная литургия.

ПЯТНИЦА, 17 августа
Семи отроков, иже во Ефесе.
8.30 - утреня.
Божественная литургия.
16.00 - вечернее богослужение

СУББОТА, 18 августа
Предпразднство Преображения Господня.
8.30 - Божественная литургия
16.00 - всенощное бдение

ВОСКРЕСЕНЬЕ, 19 августа
Неделя 11-я по Пятидесятнице.
ПРЕОБРАЖЕНИЕ ГОСПОДА БОГА И СПАСА НАШЕГО ИИСУСА ХРИСТА.
8.30 - Божественная литургия.

Таинство крещения совершается в субботу и воскресенье в 12.30.

Особое поминовение усопших (панихида) - по окончании субботней литургии.

Для желающих креститься в храме проводятся беседы в субботу и воскресенье с 10.00.

Тел. храма: 93-33-25.

ВСЕ ЛИ РАВНО КАК ВЕРИТЬ?

Диакон
Андрей КУРАЕВ,
профессор богословия,
декан Московского православного богословского института,
автор многих книг о вере
будет выступать
в ДК нефтехимиков

15 августа
в 18 часов.
Вход свободный.



О грехе проклятия

(Окончание. Начало в № 84)

Проклятие, произнесенное даже на своего кровного врага и обидчика, остается несправедливостью и жестокостью, так как его пагубное действие превосходит то зло, которое один человек может нанести другому. Поэтому святой апостол Павел не только заповедует христианам, но и умоляет их: *благословляйте, а не проклинайте* (Рим. 12, 14). Самое страшное из проклятий — это проклятие духовного отца, а затем — родителей. Священник, который проклинает своих обидчиков и врагов, превращается в убийцу, который держит в одной руке крест, а в другой топор. Родители, проклинающие своих детей часто по пустякам, а иногда по привычке — это змеи, кусающие ребенка ядовитыми зубами. Проклятие — это молитва диаволу о том, чтобы он отомстил за нас человеку, был преткновением на путях его, стал болезнью в теле его, взял как добычу сердце его, чтобы Ангел хранитель отошел от человека и Бог отвернулся от него.

Часто человек проклинает сам себя. Тогда он похож на безумца, который вонзает нож в собственное тело и зовет сатану, чтобы тот взял его к себе. Душа такого человека идет по мытарствам как бы закованная цепями. Если самая большая заповедь - это заповедь любви, то проклятие - самый большой грех против этой заповеди.

Замечено, что те народы, где распространено проклятие, постепенно, но неуклонно вырождаются. Христос пришел на землю, чтобы снять со всего человечества древнее проклятие. Значит тот, кто проклинает, противится делу Христа.

Как поступать тем, кто проклинал своих детей? Прежде всего исповедать этот грех в Церкви, просить Бога о том, чтобы его безумные слова не исполнились, понести за это епитимию; если позволяют условия, то заказывать службы о спасении и благополучии тех, кого он проклинал, или раздавать за них милостыню бедным. Свои уста, осквернение проклятием, как человеческой кровью, надо очистить и омыть постоянным призыванием Иисуса Христа.

Что делать тем, кого прокляли родители? В ответ на проклятие горячо молиться за родителей, осознавать свои ошибки, за которые последовало проклятие, просить, чтобы священник прочел особую молитву на снятие проклятия и назначил епитимию, стараться часто причащаться Святых Таин, если есть возможность, то сказать об этом архиерею. Легче нанести рану, чем ее залечить, но покаяние и милость Божия врачуют всякую рану или дают человеку силы перенести испытание.

Архимандрит Лазарь (Карелин)

Надо понуждать себя обходиться приветливо и с теми, которые не нравятся нам.

ОТВЕТНЫЙ

"В" - № 63 от 7 июня 2001 г.

НЕ СДАВАЙТЕСЬ, ПАРНИ



Алексей получил-таки деньги, положенные ему за срочную службу в Чечне.

Парню помогали настойчивость и Комитет солдатских матерей Ангарска. Людмила ТРАПЕЗНИКОВА, председатель комитета, написала письмо директору федеральной пограничной службы, куда относится застава, на которой служил Алексей. Пришел ответ: солдатские деньги находятся в банке во Владикавказе. Остальное было несложно: сделать запрос с просьбой перечислить их в ангарский банк на счет Алексея.

Можно лишь догадываться, почему этого командиры не сделали сразу - солдату пришлось 9 месяцев ждать свои «боевые». Вот такие заморочки в нашей армии! Начальству глубоко наплевать на парней, прошедших чеченскую войну: всеми правдами-неправдами их пытаются обобрать.

История с Алексеем подтверждает: не надо сдаваться, ребята! «Боевые» вам положены и по закону, и по совести. Однако Людмила ТРАПЕЗНИКОВА беспокоится, что многие ангарские парни, прошедшие Чечню и не получившие «боевые», все же опустили руки - не знают, где и как искать правду. Комитет солдатских матерей готов им помочь.

Ольга КРАСНОВА

Адрес комитета: 15а мрн, дом № 36, тел. 55-17-22.

"В" - № 21 от 22 февраля 2001 г.

ПОКОЙ НАМ ТОЛЬКО СНИТСЯ



Героем этого материала был Сергей БАЛАХНИН, обычный житель обычного дома № 2 квартала 102. В обычной для нашего города ситуации, когда в его подъезде заработала наркоточка, и во двор повалили толпы желающих ширнуться со всеми вытекающими отсюда последствиями, Сергей повел себя, прямо скажем, нетипично. Он не стал делать вид, что ничего не происходит. И даже не стал писать анонимки в инстанции - с наркоторговлей большинство ангарчан если и борется, то именно так. Балахнин поднял волну в прямом и переносном смысле: сначала написал плакат «SOS! Спасите нас от наркоманов!!!», а потом стал ...поливать одуревших нарков водой из ковшика.

В воду Серега добавлял капельку святой воды из храма.

Народ потом шутил:

- Они у тебя так святыми станут!...

Увы, не стали. Наркоточка как торговала, так и продолжает это делать. Ни на день ее работа не прекращалась, хотя торговать стали не так открыто и вызывающе, как делали это прежде. Тем не менее каждый день под вечер единственная во дворе детская песочница с единственной у нее лавочкой (остальные, как и во всем городе, люди из-под окон специально спиливают, чтобы иметь покой) полна несчастных, но весьма агрессивных нарков. Когда они уходят, на их место садится молодняк во главе с местным авторитетом, недавно вернувшимся из мест не столь отдаленных. Пиво, курево, маты - обычный молодежный набор для отдыха. При необходимости, там же справляют нужду: «А кого стесняться?»

Стесняться и бояться действительно некого. Вся беда в том, что Сергей на этом диком «поле» воин один.

- Если бы нас было больше... Если бы мы не боялись ... Если бы нам было даже не до «каждой бочки», а хотя бы до собственного двора дело... Если бы милиция оперативно и жестко реагировала на сигналы граждан - ситуацию можно было бы изменить, - считает Балахнин. - То, что происходит с нами, все - по грехам нашим. Плохо живем, грязно, недружно...

Честно скажем: к Сергею во дворе отношение разное. Многие явно не одобряют подобную жизненную активность. А некоторые и ... жалеют хозяйку квартиры, превратившейся в наркоточку. У Сергея весной обнаружили астму, и теперь он боится, что в случае разборок, которые там бывают нередко, болезнь может подставить ему ножку. Единственное, что греет, это встреча с одним незнакомым парнем. Дело было в автобусе. Они вышли вместе, и парень его узнал:

- Это про вас писала «Времянка»?

Сергей растерялся (черт его знает, что за человек перед тобой), но кивнул.

Парень крепко пожал Балахнину руку:

- У меня нет слов, мужик.

Сергей духом воспрял: **ну хоть не все еще забыли в этом городе, как себя должны вести мужчины, когда во дворе беда.**

Галина АМЯГА.

"В" - № 64 от 9 июня 2001 г.



ПОСТАВИЛИ НА НОГИ

Накануне лета центр реабилитации детей-инвалидов задумал провести эксперимент: обновить постоянный состав своих подопечных. До этого на протяжении 4-х лет центр бессменно посещали 70 ребятишек. Остальные (их в городе зарегистрировано 1400) остались за порогом реабилитационной программы.

Прошло два месяца. Ровно столько, каким предполагалось сделать первичный курс реабилитации. О его результатах рассказывает директор ЦРДИ Светлана КЛЕЦКИНА:

- За лето в нашем центре побывало 84 ребенка. У одной девочки за это время произошло значительное улучшение - она начала самостоятельно ходить. У остальных тоже заметны изменения в лучшую сторону. Кто-то стал лучше ходить, у других стал меньше заметен дефект. Особенно хорошую медицинскую реабилитацию получили малыши. Детям старшего возраста пошла на пользу социальная адаптация. Многие из них первые дни в центре не разговаривали и не общались. Зато через два месяца расставались большими друзьями.

- Кого-то оставили в центре на длительную реабилитацию?

- Конечно. Пока их 28. Это ребятишки, которые не посещают детские учреждения и находятся на домашнем обучении. Такие нуждаются в нашем центре больше остальных.

- В каких семьях воспитываются сегодня дети-инвалиды?

- Из тех семей, которые обслуживались в нашем центре, 91% имеют низкий доход, 39% - неполные семьи . Значит, центр выполняет еще и роль адресного финансового помощника. Только у нас дети могут пройти бесплатную медицинскую реабилитацию, хорошо питаться, получить курсы массажа, физиопроцедур, ЛФК.

- Эксперимент можно считать удавшимся?

- Конечно. Если за 4 года центр обслужил всего 75 семей, где растет ребенок-инвалид, то за последние 4 месяца - 91. Разница существенная. Сейчас мы набрали новых ребятишек и начали второй двухмесячный курс реабилитации. Главная же проблема, которую нам необходимо решить, но нет возможности - это отсутствие в центре школьной мебели (парт, стульев, письменных столов). А в этом году у нас 30 ребятишек-школьников. Из них 10 первоклассников. Если кто-то может нам помочь с мебелью, будем очень благодарны. Телефоны ЦРДИ: 54-13-07, 54-30-10.

Елена ШЕВЛЯКОВА.

"В" - № 53 от 15 мая 2001 г.

ХОТЬ КОМУ-ТО ПОВЕЗЛО...



На последней, июльской, пресс-конференции начальник УВД г.Ангарска Владимир РОГОВ утверждал тем, что в городе остались только две активно действующие наркоточки. И якобы ту самую **наркоточку в доме В седьмого микрорайона, про которую мы писали, тоже прикрыли.** Мы здорово обрадовались и решили поздравить жильцов с новым, спокойным этапом в их жизни. Приехали и ... увидели у подъезда все ту же картину, все тех же торговок, все тех же наркоманов. Мы вновь стали свидетелями процесса «товар-деньги-кумар».

Как рассказывают жители, **на некоторое время после публикации статьи торговля в доме действительно замерла.** Очевидно, ждали облав или кары небесной. Но ни того, ни другого не последовало. Через пару дней все пошло своим чередом, и, говорят, клиентов у данной наркоточки стало еще больше.

Еще один перерыв в работе наркоточки наблюдался в конце июля: то ли продавец отдыхал от трудов праведных, то ли товара дожидался. Однако затишье вновь было непродолжительным. Тусовка у подъезда продолжается. Несмотря на то, что точка официально "закрыта".

Не поленились и заехали мы еще по одному адресу, где когда-то бойцы ОМОНа штурмовали дверь с окошечком для раздачи наркотиков - 9 микрорайон дом 90/90а **(«Время», №18 от 15 февраля 2001 года «Наркоточие: их бьют, а они не боятся»).** По словам жильцов, в подъезде все спокойно, наркотой после памятного штурма торговать перестали. Ну хоть кому-то повезло.

Елена ВЕТРОВА.



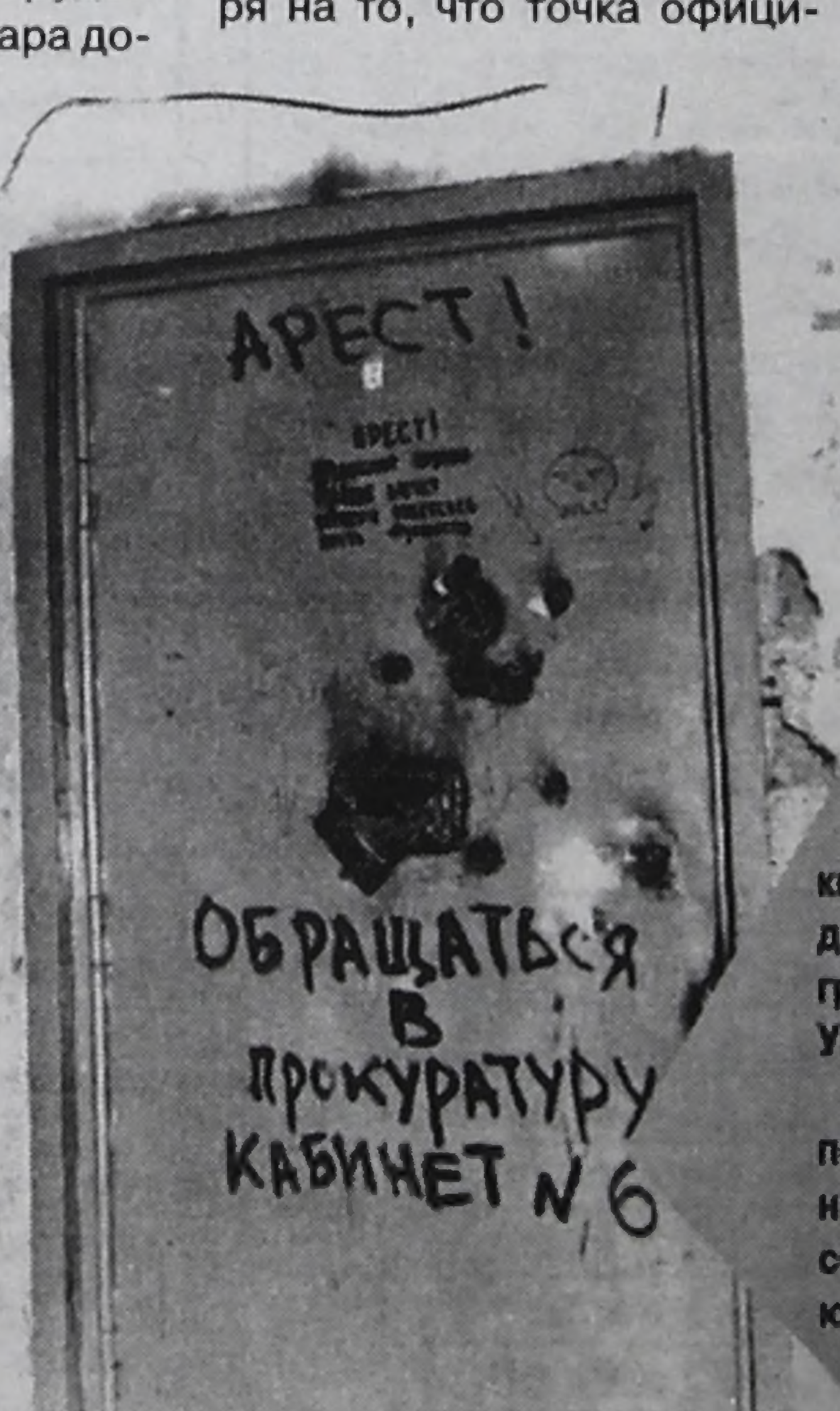

Наркоточка в 4-м доме 27-го квартала просуществовала три года. Она была первой точкой, разгромленной при новом начальнике УВД Ангарска в ноябре 2000 года.

Август 2001 г. На окнах до сих пор железные щиты, а на дверях - надпись прокуратуры. Но уже 9 месяцев здесь наркотиками не торгуют.

Фото Андрея ДЕРЕВЦОВА.

УДАР ПО СЛЕДАМ НАШИХ ВЫСТУПЛЕНИЙ

"В" № 128 от 16 ноября 2000 г.

ТАК ПРОСТО НЕ ОТДЕЛАЛИСЬ


Время
ТЕМА ДНЯ:
ЗА СТЕНОЙ
второй год 10 ангарских семей живут на чемоданах
доме, торцевая панель которого может рухнуть любой момент

Торцевая панель в доме №2 квартала Л разрушалась годами. Весной 1998 года 10 семей из разваливающегося подъезда решили переселить в обменный фонд и заменить панели. Однако жильцы еще два года жили на чемоданах, ожидая, пока чиновники закончат свою переписку по вопросам финансирования, сроков и т.п.

Сейчас **на месте панели с трещиной стоят абсолютно новые плиты.** Сами квартиры приводят в порядок работники РСУ. Как рассказала главный инженер МУП ЖЭТ Галина СИДОРЕНКО, в квартирах пришлось делать практически капитальный ремонт. Просто отделочных работ было недостаточно. Пришлось не только белить-красить, но и полностью менять сантехнику, проводить столярные работы. Сейчас, по словам Галины Сергеевны, работы подходят к концу, и в августе жильцы вернутся домой, в чистое, а главное, безопасное жилье.

Елена ВЕТРОВА.

"В" № 20 от 20 февраля 2001 г.

ЛИФТ НА ПРИКОЛЕ

4 ГОДА БЕЗ ПРАВА НА ВЫХОД



В заложниках у собственного дома оказались пожилые жители верхних этажей «пластины» (11 микрорайон, дом №7). Больше четырех лет они испытывают большие трудности из-за неработающего в их доме лифта. И каждый день ждут строителей, которые займутся заменой вышедшего из строя лифта на новый. Такое обещание им было дано еще полгода назад и.о.начальника ПЖРЭП Иваном ПЕРЕПЕЛИЦЕЙ на страницах нашей газеты. Приводим дословно: «Сегодня разработан договор со СПАО АУС на их (лифтов. - Авт.) установку. Городская администрация выступила гарантом оплаты всех работ, смета которые на сегодня около 800 тысяч рублей. Работы предстоит много: реконструкция шахты по новым правилам, сборка и монтаж лифта. За год бы управиться...» Эти слова были опубликованы 20 февраля, а ситуация до сих пор остается без изменений.

За комментарием мы обратились к начальнику ПЖРЭП Владимиру ПЕТРОВУ:

- Строители уже начали демонтаж шахты, но сейчас работы приостановлены из-за отсутствия финансирования. Из миллиона необходимых на замену лифта рублей проплачено пока только 150 тысяч. Мы взяли на себя обязательства запустить в доме лифты в этом году. И, наверно, поторопились. Наличие или отсутствие денег в городском бюджете от нас не зависит. Единственное, что могу сказать сегодня точно: через неделю строители вновь приступят к работам. И в доме будут отремонтированы все четыре лифта (а не три, как было обещано раннее): мы купили три новых и один соберем из старых.

- А сколько всего в городе не работает лифтов?

- Из 150-ти, нами обслуживающихся, капитально стоят сегодня 6 лифтов. Четыре из них - в «пластине».

Елена ШЕВЛЯКОВА.

"В" - № 46 от 24 апреля
"В" - № 63 от 7 июня 2001 г.


10
Наш адрес в Интернете: www.vrem2001.narod.ru
БОЛЕВАЯ ТОЧКА
ДРОВА ДЛЯ ПОЖАРА

ЗАЩИТНИКОВ НУЖНО КЛОНИРОВАТЬ

В статьях, вышедших в нашей газете 24 апреля 2001 года и 7 июня 2001 года, рассматривалась проблема сохранения зеленой зоны нашего города. Лесные пираты, поставившие рубку леса (а также отмазки от уголовной ответственности) на поток, лишили зеленую зону города 75% сосновых деревьев. Что происходит сейчас в поредевших кущах, опоясывающих наш город? На этот вопрос поможет ответить ведущий специалист отдела муниципального надзора администрации города Андрей ГРАФЕЕВ:

- После выхода статей мы зафиксировали всего четыре лесонарушения. Первый случай (21 дерево сосновой породы) произошел на границе зеленой зоны и Мегетского лесничества Ангарского лесхоза. Второй - возле нефтепровода (в зеленой зоне). Там работали люди с нефтепровода с косилками, звук был сходен со звуком пилы, поэтому нарушителей поймать не удалось: мы вначале вышли именно на этот звук, а когда подошли к полосе лесонарушений, то порубщиков уже не было на месте. Кстати, поваленный здесь лес так и остался брошенным. Уже посинел весь. Третий случай был особенно интересным. 22 июня оформлено лесонарушение на 31 бревно. Был задержан иркутянин Андрей ЗАЛУЦКИЙ (у него лесосека в мегетском лесничестве), который сказал, что был вынужден пойти на этот шаг из-за своей бедности. К слову, Залуцкий работает инкассатором. Вы видели когда -нибудь бедных инкассаторов? Его манипуляции с лесом были сняты на камеру, дело передано в отделение милиции № 2. Милиция сообщила, что состава преступления в данном деле нет - он только собирался вывезти лес, но не вывез. А сам Андрей заявил в милиции, что он хотел этот лес перевезти в мегетский лесхоз. Доброе дело сделать. А его задержали. Могу добавить одно - если бы его не задержали, было бы вывезено два полных лесовоза. Сейчас лес находится в 4-м поселке на арест-площадке.

Четвертый случай произошел в районе автодрома (район 4-го поселка). 17 деревьев. Эти люди нам известны, но на месте не пойманы. Пока.

Вот и все, что произошло с апреля. Исходя из этого, можно сказать, что ситуация изменилась в лучшую сторону. Иркутяне в наших лесах больше не промышляют (за исключением Залуцкого, но это единичный случай, видимо, у него закончился лес на лесосеке). Хотя попыток много. Раза два в неделю кто-нибудь пытается поживиться на нашем лесе. Нам удается вовремя это пресечь.

В том, что наша зеленая зона вздохнула спокойнее, я считаю - заслуга статей во «Времени» и отдела экологии, который вовремя сделал конкретные дела (себя, конечно, Графеев не называет по причине своей скромности, которая не меньше его упорства. - Прим. автора).

Пираты ушли из зеленой зоны. Но недалеко. У них еще остались совхозные леса. Ловить их там труднее по многим причинам. Одна из основных - по российскому законодательству, за совхозные леса отвечает не лесник, а главный агроном. Кроме того, постановлением губернатора области решено перечислять штрафы за лесонарушения в областной бюджет (раньше часть денег уходила в лесхоз для затрат на бензин, содержание людей и ремонт машин - пешком нарушителей не поймать). То есть у лесхозов отняли материальную заинтересованность в поимке лесных пиратов. Вот так.

А наша экологическая полиция сейчас практически без людей. Так что специалисты, которые желают работать в экологической группе, могут прийти в отдел экологии администрации. Там их встретят в распростертыми объятиями. Был у них один человек. В один прекрасный момент он забастовал (работа в этой группе, конечно, не для слабых), сказал:

- Это не входит в мои должностные инструкции.

Когда Графеев ответил ему, что все они в одной упряжке, и тяжело всем, но надо держаться и делать дело.

- Вот и клонируй себя. И работай сам с собой.

Наталья ОЖОГИНА.


Городская газета
Время
ТЕМА ДНЯ
ПОД КОРЕНЬ
Зеленая зона Ангарска лишилась 75% сосновых лесов

"В" - № 71 от 28 июня

АБИТУРА, ВПЕРЕД!


Иногородним предоставляется общежитие. Самая большая достопримечательность общаги

ФАВОРИТ

ХАЛЯВА КОНЧИЛАСЬ!
СОВМЕЩЕННЫХ ЭКЗАМЕНОВ В АГТА БОЛЬШЕ НЕ БУДЕТ

Ангарская государственная техническая академия — самый популярный вуз среди ангарских абитуриентов. По крайней мере, так было до нынешнего года, пока существовали совмещенные (выпускные в школе и вступительные в вуз) экзамены. Но нынче академия напрочь от них отказалась. Все дело в том, что в прошлом году на 200 бесплатных мест претендовало 400 абитуриентов, сдавших совмещенные экзамены на одни «пятерки»! На деле же часто оказывалось так, что в аттестатах у абитуриентов троек хватало, а экзамены были сданы на «отлично», потому что принимали их в родных школах, родные учителя. Теперь абитуриентов будет оценивать одна, вузовская, комиссия.

Документы на дневную форму обучения принимаются с 25 июня до 15 июля, на заочное обучение — до 31 августа. Вступительные экзамены проводятся с 16 июля до 2 августа.

В академии существует три факультета: технической кибернетики (экзамены: физика устно, математика письменно, сочинение), технологический (физика - на кафедрах МАХП и ПГС, химия, сочинение и математика письменно) и факультет управления и бизнеса (только платное обучение).

Бесплатных мест в АГТА будет примерно 250. Однако каждый абитуриент может быть зачислен на любую специальность без вступительных экзаменов, если оплатит обучение (15 тысяч рублей в год).

Особо одаренным ангарским школьникам академия ежегодно предоставляет возможность бесплатно учиться на кафедре рационального использования природных ресурсов. Для этого нужно стать победителем городской экологической олимпиады.

НОВОСЕЛЫ

В эти дни перед многими из выпускников ангарских школ стоит вопрос: где учиться? В АГТА бесплатных мест на всех не хватит, а для того, чтобы учиться в Иркутске, даже бесплатно, требуется много денег: на поездки, на проживание в общежитии или на квартире, на питание и на многое другое. Получается, что для многих выгоднее учиться платно в родном городе, чем на бюджетном месте в Иркутске. Тем более что в Ангар-

КУСОЧЕК ГОСУНИВЕРСИТЕТА

АКАДЕМИЯ НЕ ТОЛЬКО ДЛЯ ОТЛИЧНИКОВ

Как мы уже сообщали, Ангарская государственная технологическая академия нынче отказалась от совмещенных (выпускных в школе и вступительных в вуз) экзаменов. Очень переживал в начале лета преподавательский состав академии: пойдут ли к ним абитуриенты после этого.

Сейчас можем сказать точно: пошли. **В приемную комиссию АГТА поступило 1500 заявлений. 870 абитуриентов сдали экзамены на положительные оценки. Стали студентами 610 человек,** из них 25 принято в АГТА на коммерческой основе, а 17 — на целевые места (это жители Усть-Ордынского национального округа и два абитуриента из Одинска).

Если раньше, по результатам совмещенных экзаменов, даже не все отличники имели шанс стать студентами академии, то нынче все сдавшие экзамены на «пятерки» поступили. Кстати, «пятерок» было на 47,2% меньше, чем при совмещенных экзаменах. Вот что значит единая для всех строгая и компетентная приемная коммиссия из числа преподавателей АГТА! В основном **для поступления нужно было набрать десять баллов из двух экзаменов**, но на промэлектронику и гражданское строительство - девять, а на кафедру рационального использования природных ресурсов — восемь.

Закончен прием и на коммерческой основе. Группы переполнены, несмотря на то, что плата за обучение выросла. Но вот обучаться менеджменту нынче желающих не так уж много — всего 13 человек, а группа считается укомплектованной, если в ней числится не меньше 15 студентов.

Светлана ЗЛОБИНА.

«СКОРУЮ ЗАМОРОЗИЛИ» - "В" - № 51 от 10 мая 2001 г.

ЕЩЕ ЧУТЬ-ЧУТЬ


Станция скорой помощи. 7 августа 2001 г.

Все беды от денег. Вернее от их отсутствия. Наше городское хозяйство - не исключение. Этот Тришкин кафтан давно трещит по швам, а поскольку денег в бюджете все неть как нет, то и не успевают все дыры залатать: в одном месте заштопают, глядь - в другом лопнуло...

Новое здание скорой помощи городские власти обещали достроить еще в июне. Но тогда, помнится, были проблемы с бюджетом. Потом наводнение, затем китойская теплотрасса.

Этим объясняет Вчеслав КАТЮБИН, зам. мэра по социальным вопросам, задержку строительства здания скорой помощи. Это прежде приоритетными статьями финансирования из бюджета развития были скорая и взорванный дом, а сейчас теплотрасса. Обещают сдать ее в эксплуатацию в сентябре-октябре этого года. Тем не менее **на последней встрече представителей городской администрации и СПАО АУС, профессионалы нашли возможность и средства для того, чтобы продолжить не только строительство теплотрассы, но и взорванного дома, и станции скорой помощи.** И то сказать: работы по скорой выполнены уже на 80%.

Ольга КРАСНОВА,
Андрей ДЕРЕВЦОВ (фото).

Факты События Безопасность

Ведущий
Игорь КАРИН
Тел. 52-37-90



Человек находит для оправдания своих действий любую причину, кроме одной, для своих преступлений - любое оправдание, кроме одного, для своей безопасности - любой повод, кроме одного: а этим одним является его трусость.

Б.Шоу.

У ВСЕХ НА УСТАХ

СМЕРТЬ ОЛИ ОСТАНЕТСЯ ТАЙНОЙ?

14-летняя ангарчанка, лицеистка Ольга БУРИКОВА ни в чем не была виновата перед жизнью: росла очень хорошей, умненькой, любознательной девочкой. 14 июня ее украли из поезда, на котором она вместе с бабушкой и старшей сестрой ехала на каникулы в Петербург. А несколько недель спустя нашли недалеко от железнодорожной насыпи возле станции Иланская, что за Тайшетом. Прокуратура Иланска ведет расследование, но пока никакого объяснения случившемуся не дает. Девочка найдена без следов насильственной смерти. В одежде, в которой спала. Даже деньги, которые были при ней, не тронуты.

На данный момент сотрудники прокуратуры Иланска отрабатывают три версии: «несчастный случай», «убийство», «сектанты». То есть либо девочка выпала из поезда сама, либо ее убили незнакомцы, либо ее убили сектанты, ехавшие в соседнем вагоне. Представить, что хрупкая девчушка просто выпала из вагона - трудно. Для этого надо было, как минимум, иметь ключ от вагонных дверей. Поэтому более вероятными остаются две версии. Но удастся ли оперативникам раскрыть истинную причину смерти девочки? Ведь оказалось, что вагон ночью как-будто бы вымер: никто ничего не видел и не слышал. Исчез человечек, как будто и не было.

Елена ВЕТРОВА.



СУДЬБА-ЛИ?

Со дня пропажи Оли проходит месяц с небольшим, а город взбудоражен новым сообщением. Пропадают 17-летние Олеся Шарыгина и Дина Осыко. Речь уже идет не о полумистическом ночном исчезновении из закрытого вагона. Обычная вылазка на дачу. Потом родители метались по казенным кабинетам Ангарска и Усолья с заявлением о пропаже девочек и просьбой: "Помогите! Найдите!"

29 июля Олесю находят. Причина смерти — утонула. Никаких следов насильственной смерти не найдено. Не найдена и Олесина подруга — Дина.

Даже бывалые мастера сыска пока не могут предположить, что привело к трагедии в обоих случаях. Вскрытие, увы, не всегда может дать исчерпывающую картину последних минут и часов жизни. Может, это совпадение, может, и нет, но все пропавшие девочки очень похожи. Умны, красивы, талантливы. Это их незримо объединяет, это же заставляет задуматься.

Когда за муниципальный счет хоронят никому ненужных «шалашовок», никого это не волнует. Персонажи пьесы-жизни «На дне» сами выбрали свою судьбу, точку в которой ставит смерть от глотка «синюхи», нож - в пьяной разборке и др.

Когда погибает, пропадает, человек, по большому счету, и жить еще не начинавший... У которого все впереди... Чьи таланты только-только раскрывались... — это не судьба. Это злой рок.

И чтобы уберечься от подобного рока, надо не амулетами запасаться. Надо точно установить: что произошло в июне в поезде и в июле на реке. Это поможет узнать откуда у этого «рока» ноги растут и спасти многих других.

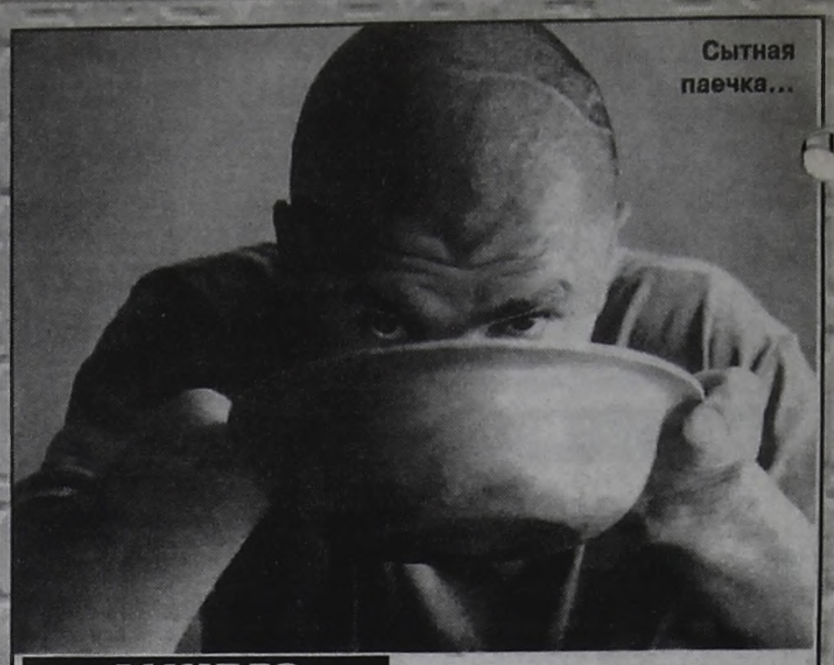

Сытная паечка...

ЛИКБЕЗ

ЛЮБИМАЯ ПЕРЕДАЧА

Вряд ли найдется такой документ, который укажет точное количество ангарчан, пользовавшихся «гостеприимством» ангарского изолятора временного содержания. Если учитывать, что 30 сидельцев в камерах расчитанных на 10 человек дело вполне обычное (а это не менее двухсот человек на весь ИВС), то не ошибусь, если цифра эта исчисляется десятками тысяч. В ожидании освобождения или этапа кто-то проводит здесь пару суток, кто-то месяц-другой. Как и положено в подобных заведениях, «постояльцы» ИВС находятся на государственном довольствии. А точнее черпак супа, черпак каши и полбуханки хлеба в сутки на человека в будние дни, и просто одна буханка в выходные. Не зажируешь. Впрочем, ходячих скелетов здесь не встретишь. Контингент сидит почти сплошь местный, и передачи, по тюремному «дачки», в камеры поступают регулярно. Часто приходилось видеть, как у стенда с правилами приема передач женщины разных возрастов и достатка старательно переписывают казенные фразы: как и что переслать своему мужу, сыну, дочери. Увы, на Руси от сумы да от тюрьмы не зарекайся. Поскольку тюрьма, судя по всему, останется понятием вечным. Приведем с небольшими комментариями правила приема передач в ИВС, расположенного за отделом милиции № 2 в 205 квартале.

Передачи в ИВС сейчас принимаются не в самом здании отдела милиции, как раньше, а с улицы через въездные ворота. Если стоять лицом к фасаду, эти ворота хорошо видны. Во вторник и четверг с 14 до 16 часов, в субботу и воскресенье с 13 до 14 часов. К передаче прилагается и перечень содержимого, где каждое наименование должно идти под своим номером с указанием веса или количества штук. Например: 1. Печенье — 2 кг. и т. д.

Нередко сотрудники ИВС при приеме передач слышат: «А он точно все получит?» За абсолютную точность ручаться не буду, но, во-первых, вместе с передачей арестант получает и лист с перечнем содержимого, по которому легко проверить, насколько полегчала посылка с воли. Во-вторых, со слов самих арестантов со стажем, им не приходилось сталкиваться, чтобы передачи потрошили или вообще замыливали.

ЗАПРЕЩЕНО передавать:

Одноразовые станки для бритья, тазы, ведра, матрасы, наволочки, пододеяльники, подушки, простыни, одеяла (материал для побега, суицида, огня). Варенье (чтобы брагу не поставили). Лапша быстрого приготовления (упаковка идеально подходит для записок — «маляв»). Стеклянную тару (понятно почему), консервы в банках, крупы, кипятильники, кисломолочные продукты, иголки, нитки. Недавно запретили маргарин и масло, боятся кишечных заболеваний. Курево разрешено не более 10 пачек, причем россыпью. Чая одну пачку. Мыло, хозяйственное или туалетное, не больше двух кусков.

Вес передачи не должен превышать 10 кг.

Последняя новость — запрещено передавать соль. Причем запрещено по вине самих сидящих в ИВС. Не нюхавшие зоны малолетки бросили соль в глаза сотруднику изолятора. В итоге соль признана оружием, а от глупого поступка «пряников» страдает весь изолятор.

Анекдот в тему

ТЮРЬМА:
- Иванов, к тебе жена приехала.
- Не фиг! В приговоре ничего такого не было.

КСТАТИ

А знаем ли мы, как у нас «хорошо сидят»? Сидим мы не сколько хорошо, сколько много. Например, только в ангарских колониях насчитывается около 17 000 сидельцев. Но если взять шире, то:

- на 100 тыс. населения в России приходится 670 подследственных и осужденных;

- в Англии — 96, в Италии — 88, в Голландии — 44;

- на тысячу регистрируемых преступлений в России приходится около 400 заключенных. Это в сто раз больше, чем в Западной Европе;

- средняя продолжительность срока в России — 3 года, в Италии — чуть больше 6 месяцев.

В России содержание одного заключенного обходится бюджету в одну тысячу долларов в год. Если приблизить наши тюрьмы к международным нормам, стандартам, сумма эта должна составить более 20 000 долларов. Это к тому, что в 1987 году были приняты Европейские тюремные правила, и поскольку Россия вступила в Совет Европы, она должна постепенно приводить свою уголовно-исправительную систему в соответствие с этими правилами. И это при том, что сейчас каждый четвертый изолятор переполнен в 2-3 раза, более половины на грани аварийного состояния, в каждый седьмой — аварийный. На каждого зека полагается 4 квадратных метра тюремной площади, а в одних только знаменитых «Крестах», построенных еще до революции, на 1000 зеков в 1993 году сидело 8000 человек.



«ОБУВНОЙ ОТДЕЛ»

ИЩЕТ ДЕДУШКА ПОДРУГУ НЕ МОЛОЖЕ ДВАДЦАТИ

Егор Степанович расслаблялся. Не то чтобы на полную катушку. Сидел в павильончике, пиво с друзьями потягивал и по причине приподнятого настроения весь мир был готов обнять. Вероятно, поэтому он нисколько не удивился, когда к ним за столик подсели три девицы-красавицы и стали оказывать ему нешуточные знаки внимания. Флирту предшествовал сугубо деловой подход. «Дяденьки, пять баксов на рубли не обменяете, банк уже не работает». Протянутую купюру повертели и так и эдак: настоящая. Состоялся обмен, который не обмыть — грех великий. Обмыли, познакомились, разговорились за жизнь. Егор Степанович проявил щедрость, угощая новых знакомых. Вечер явно удавался! Взоры юных красавиц, которые во внучки годятся, устремлены только на него. Точеная девичья ножка о твою коленку трется. Ну как тут не воспарить в предвкушении «продолжения банкета»! Только вот согласятся ли красавицы на продолжение?

Они согласились, да еще как: «С вами хоть на край света». И окончательно окрыленный Егор Степанович ведет всю честную компанию к себе домой. Лишь его друзья, люди с большим житейским опытом, от «продолжения» предпочли воздержаться.

Дома, расположившись дружно в обнимку, они стали смотреть телевизор. Периодически девушки заскакивали на минутку в ванную, «руки помыть». В одну из таких помывок Егор Степанович обнаружил сразу два факта, один неприятнее другого. Сначала пропала девушка, которая секунду назад просто пылала к нему любовью. А вслед за этим, случайно сунув руку в карман, Егор Степанович убедился в отсутствии портмоне, в коем хранилась крупная сумма денег. Пока он осмысливал произошедшее, из квартиры выскользнула вторая «внучка». До Егора Степановича наконец-то дошло: «Караул! Грабят!» И он пускается вслед за так неожиданно охладевшими к нему красавицами. Голос одной из них он услышал этажом выше. Рванув туда, наткнулся по дороге на квитанции, которые лежали в портмоне. Значит, след взят верно! Девушка о чем-то спорила с парнем, который выходил из квартиры. Денег у нее не было. Егор Степанович бежит вниз, за первой бегляночкой и успевает перехватить ее у подъезда. На ней такой легкий наряд, что и обыскивать не надо. И так видно, что его кровной наличности «на теле» нет. Егор Степанович еще долго метался вверх-вниз по подъезду, пытаясь собрать вместе подруг для допроса. В конце концов, худо-бедно, но в милицию он привел только одну. Которая как раз никуда не бегала, а спокойно пережидала его метания, сидя в квартире.

В милиции Егора Степановича «поздравили» со званием очередной жертвы отработанной схемы «обуй лоха». Суть схемы проста как все гениальное. Девичий коллектив с внешними данными подыскивает подходящего «пиджака» в питейном заведении. Обмен баксов — лишь предлог к знакомству, но сойдет и тривиальное: «Угостите спичкой, гражданин начальник». Потом идет раскрутка на угощение. Именно здесь Егор Степанович засветил свое портмоне с толстой пачкой денег, подтверждая этим свою перспективность на предмет «обувания». Его вмиг «полюбили», и на край света вперед и с песней.

Ночевать у него, естественно, никто не собирался - другие клиенты еще вниманием не охвачены. Роли все распределены. Во время обниманий ловкие ручонки изымают «лопатник» и передают напарнице. Та в ванной проводит ревизию и уходя подбрасывает на лестницу квитанции: обманный маневр. Первая подруга с деньгами спешит вниз, деньги прятать, вторая наверх. Отвлекать и зубы заговаривать. Все расписано и дальнейшее протекает как по нотам. Деньги пропали, у криминальной троицы их нет и... «Какие деньги, дядя?» В принципе привлечь за подобное возможно. Но дело это очень хлопотное. К тому же на руку воровкам играет фактор боязни огласки. А ну как семья узнает, что потянуло почтенного главу на молоденьких. Далеко не каждый осмелится написать заявление в милицию. Если девицы несовершеннолетние, то тут вообще мрак. Умный адвокат на суде развернет дело так, что оправдываться придется обокраденному. Это за какими такими целями вы, дедуля, несовершеннолетних девочек к себе домой на ночь глядя привели? Чаю попить? Ну это еще проверить надо. И т. д.

Вывод из приведенного примера один. Если вас неожиданно «полюбили», а внешностью и возрастом вы на Ди Каприо никак не тянете, лучше сразу объявить новой знакомой, что денег у вас — только на трамвае покататься. Если после этого вас сразу «разлюбят», перекреститесь и спите спокойно: вас сегодня не ограбят.

ПОДМОСТКИ

ОЛЬХОН, ТЕАТР, СУДЬБА...

...На берегу ночного Байкала танцевал свой ритуальный танец ольхонский шаман. Ему подыгрывали участники театрального фестиваля, который проводился в этих местах впервые. Театралы вопрошали: быть ли этому фестивалю ежегодным? Шаман потребовал у природы ответить знаком. И вдруг... на беспросветно черном небе вспыхнули две звезды. Они медленно соединились и разорвали небосклон надвое стремительным полетом вниз. «Звезда упала,» - в наступившей мистической тишине выдохнул кто-то восторженно.

На следующий год на Ольхон вновь съехались театралы. Звездный знак стал для них символом неизбежности встреч.

Все, как всегда, началось с идеи. Она посетила ангарского режиссера Александра КОНОНОВА после поездки на Ольхон. «Эти места созданы для театра,» - решил он, разглядев театральные подмостки в каменистом берегу Байкала. Провести на себе первый эксперимент решились 6 театральных коллективов. Их поддержала природа, а также Фонд Сороса, выделив на проведение второго фестиваля на Ольхоне грант. В июле поселок Хужир вновь стал большим театральным залом. Появление на его сцене театра «Бремен 62» из Германии и театрального коллектива из латвийского города Валка сделало его международным. Вместе с ними на Ольхон съехались 8 любительских театров из городов Иркутской области и 168 актеров.

Встреча была посвящена творчеству Антона Павловича Чехова и его гениального племянника актера Михаила Чехова, чья деятельность в России остается малоизученной. Эталоном для изучения и обучения стала всем известная «Чайка», хрестоматийность которой оказалась обманчивой.

Чехов у каждого свой, это тоже стало открытием фестиваля. Один и тот же «Вишневый сад» в постановках «Факела» А.Кононова и латвийского театра был настолько разным, что создавал впечатление разной национальной принадлежности произведения. У латышей «Вишневый сад» - народный ритуал празднества. У «Факела» - настоящий провинциальный спектакль, посмотрев который московский критик Елена Левинская призналась: «Меня давно ничего так не трогало».

Разбором полетов занимались москвичи: народный артист России Юрий АВШАРОВ, директор общества Михаила Чехова, режиссер-педагог высшего театрального училища им. Щукина Владимир БАЙЧЕР, театральный критик Елена ЛЕВИНСКАЯ.

- На две недели мы вынули себя из жизни и утонули в театре, - ***вспоминает Владимир БАЙЧЕР.*** *- Каждый день без продыха: смотрели, играли, обсуждали, учили и учились. Впечатления грандиозные. На наших глазах рождалось уникальное явление, аналогов которому нет во всем мире. Обычно театральные фестивали ограничиваются показом постановок. На Ольхоне игра гармонично совмещалась с творческой лабораторией, которая давала провинциальным актерам возможность получать уроки у известных московских профи. Еще одним своеобразием байкальского фестиваля было то, что на нем парадоксально уживались взрослые и детские театральные коллективы. На моей памяти таких случаев еще не было.*

Вообще, по моему убеждению, все грандиозное рождается из незначительных затей. Когда что-то делается с большой помпой и шумом, это становится подозрительным и, как правило, заканчивается ничем. Когда же делается, чтобы сделать, вырастают большие вещи. Никто в свое время даже не мог предположить, к примеру, что курс Щукинского училища станет всемирно известным театром на Таганке. У фестиваля на Ольхоне, по-моему, судьба будет не менее удачной. В русском театре всегда на первом месте было качество спектаклей. Сегодня это подменяется откровенной халтурой. Происходит тотальное снижение планки - профессиональной, культурной, вкусовой. И только провинциальные любительские театры во главе с замечательными режиссерами хранят верность прежним традициям.

После того, как в мастерской Александра Ивановича Кононова я увидел портреты Галича, Чехова, Мейерхольда, которые висят и у меня в Москве, я в этом уже не сомневаюсь.

Но сегодня народ занят другим - решением проблем материальных. Потому великое часто проходит незамеченным. Этот театральный фестиваль прогремел только на Байкале, в Ангарске о нем многие даже не слышали. В помощи в его проведении местная власть Александру Кононову отказала. И это говорит о многом.

... Фестиваль на Ольхоне Владимир Байчер назвал явлением фантастическим. И не преувеличил. Чеховскую «Чайку» ставили в финале. На берегу Байкала. Зрители расположились на пригорке напротив слепящего июльского солнца, которое впервые было некстати. Благодаря ему заключительный спектакль можно было бы считать неувиденным, если бы ни облако. Оно возникло на ярко-голубом небе из ниоткуда и заслонило собой солнце. Облако было похоже на чайку...

Елена ШЕВЛЯКОВА.

Фото Андрея ДЕРЕВЦОВА.



Сцена из спектакля "Родничка": "Я считаю до пяти".

Право первой публикации

ТАМАРА КОБЕНКОВА

ГОРОД НАШЕЙ СУДЬБЫ

(публицистическая книга к 50-летию Ангарска)



Глава вторая

ПО ЛЕСТНИЦЕ, ВЕДУЩЕЙ НАВЕРХ

(Начало в № 140 (2000) - № 25, 74, 76, 77, 80, 81, 83, 84 (2001)

Закончилось комплексное строительство кварталов, расположенных к югу от центра города, здесь на объектах жилья трудились специалисты второго строительного района, руководимые В.В.Моховым. В этом году впервые для дальнейшего строительства был утвержден генеральный план города. Таким образом, в декабре 1956 года завершилось строительство части города, занимающей территорию около 380 гектаров, количество жилой площади, сданной за последние годы в эксплуатацию, составляло более 420 тысяч квадратных метров. Первый строительный район полковника П.А.Черняева и главного инженера А.Е.Иоффе буквально в последних числах декабря сдал в эксплуатацию Ангарскую швейную фабрику.



Коллектив экспериментального цеха Ангарской швейной фабрики. В центре, в первом ряду, МАТОНИНА Лидия Петровна, начальник экспериментального цеха, в настоящее время на заслуженном отдыхе, но продолжает работать на фабрике. Снимок середины 90-х годов.

Вспоминает Нина Порфировна ГОЛЬСКАЯ: «Мы пришли летом поступать в техникум легкой промышленности, который открывался при фабрике. Всем, кто записывался в техникум, сказали, что мы будем работать швеями. Когда техникум открылся, занятия проходили на территории фабрики: то в комнате, где был комитет комсомола, то в подвальном помещении, где размещался скорняжный цех, то в классах Дома политпросвещения, который находился между кинотеатром «Победа» и школой № 1, которую я заканчивала. Первыми нашими преподавателями были директор фабрики, главный инженер, начальник планового отдела. Все они были приезжие специалисты. Мы, конечно же, не хотели идти швеями, нам сразу надо было быть конструкторами, но получили дипломы техников-технологов. Как только открылось конструкторское отделение, я пошла переучиваться и имею два диплома одного техникума.

Мы пришли молоденькими девчонками на еще строящуюся фабрику, а специалистов сюда приглашали со всего Советского Союза. Как только открылся пошивочный цех, а было это в августе 1956 года, у нас организовалась бригада несовершеннолетних, и мы начали шить. Среди бригадиров помню **Байзерову**, ее коллектив первым начал шить плюшевые капюшончики, черные плюшевые жакеты, **Глухову** - она еще на строительстве возглавляла бригаду, а как только фабрику открыли, мигом стала бригадиром на процессе. Я работала в закройном цехе, потом попала в экспериментальный. Это было настоящей радостью. Не было никаких штампов, вырезали их из резинки и штамповали лекало. Первый крой возили из Иркутска, а потом мы сами делали лекало. К фабрике за 45 лет работы я приросла душой. Атмосфера была очень благожелательной, работало множество спортивных секций - волейбол, баскетбол, но я была лыжница. Секцию лыжников вел **Андрищук.** Выступали мы на соревнованиях и за честь фабрики, и за честь города. Везде ездили, учились в вечернее время. **Директором техникума был Векслер,** он сидел в отделе кадров, который находился в 58 квартале, в этом же доме был магазин тканей. **19 декабря 1956 года фабрика открылась официально, работали закройный и общий цехи.**

Трудности были очень большие. План надо было выполнять, а материала недоставало, и, когда его привозили, мы нагоняли план, работали по ночам. Что и говорить, годы становления фабрики были сложными. **Первый директор Иван Иванович Логинов** преподавал у нас сопромат в техникуме и всегда нам говорил: «Кто из вас сопромат выучит, может выходить замуж». Я до сих пор вспоминаю **Н.Д.Кутикову,** первого начальника экспериментального цеха. Добрейшая женщина, нам, молодым, была словно мать родная. Она проработала много лет. Председателем профкома Марией Ивановной **Чистяковой** подводились итоги, мы старались получить классные места, чтобы потом полученную премию разделить по 10 рублей на всех рабочих. Всегда вспоминаю Семена Павловича **Амосова,** главного конструктора, Валентину Ивановну **Горину**, Надю **Корзун.** Она приехала с запада со своей подругой. Одевались они в коротенькие блестящие кофточки, носили брюки, которые тут никто тогда не носил. Два дома рядом принадлежали фабрике, в секциях жили молодые специалисты, остальные комнаты были под общежитием. И вот идут Надя с подружкой по двору, а все из окон выглядывают и кричат им: «Стиляги, стиляги!» Кто тогда разбирался в одежде, носили что есть, большинство девчонок были из деревень со всей области. Но жили все равно дружно, проходили вечера спортивные, художественной самодеятельности. **Тогда во втором цехе работала Жаркова - будущий директор фабрики, Роговой - главный инженер**, невысокого роста, полноватый, у которого была очень красивая жена, врач по профессии. Не выполняем план, он соберет всех мастеров и пригрозит: «Выгоню вас всех, выгоню», но, конечно, никогда и никого он не выгонял. Его дети часто демонстрировали детскую одежду.

Сначала мы закупали модели, потом стали сами моделировать, был у нас художник. Моделирование всячески стимулировали, организовывали конкурсы, чтобы мы сами создавали модели. Помню первое свое детское пальто, на которое вдохновил меня мой сын. На кармане сделала аппликацию - звездочка и от нее лучики расходятся, конкурс ведь проводился к 7 ноября. Я получила в конкурсе за эту модель пальто размеров 28-30 первое место и первую премию. Сорок пять лет пролетели как одно мгновение, но это были самые интересные моменты жизни».

Остается добавить, что **в канун Нового года была сдана и первая очередь хлебозавода, который долгие годы, да и сейчас обеспечивает ангарчан хлебушком, а коллектив ангарских строителей по итогам Всесоюзного социалистического соревнования за достигнутые высокие производственные показатели в четвертом квартале получил переходящее Красное Знамя Совета Министров и ВЦСПС и первую денежную премию.**

(Прод. следует)

ГОРОСКОП на каждый день

Пятница, 10 августа

Многообещающий день! Нужно попытаться поймать птицу удачи, и лучший способ сделать это - принимать активное участие во всём!

Если отправились за покупками, откройте широко глаза, не тратьте деньги попусту!

Сегодня благоприятны свадьбы, дети, рожденные от этих браков, будут иметь полные карманы золота и серебра, считает древняя наука фен-шуй.

Астромедицина: уязвима область головы, горла, шеи. А вот любопытное мнение народного целителя Ивана Усольева. Любая болезнь вылечивается быстрее, если одновременно проводить очищение крови. К любому лекарственному отвару следует добавлять 1-2 вида трав, очищающих кровь: клевер луговой, цветки бузины, крапиву.



Американский врач Дж.Гарднер считает **весьма эффективными средствами для очищения крови так называемые красные продукты: вишню, ежевику, клюкву, виноград, свеклу, краснокочанную капусту. Их следует включать в рацион ежедневно. Особенно хорош клюквенный сок.**

Народный календарь: Прохор.

Церковь чтит икону Божией Матери "Смоленская", ей молятся о покровительстве тех, кто в пути. В народе в этот день говаривали: "Прохоры и Пармены - не затевай мены", т.е. все, что в этот день выменял, либо пропадет, либо сломается, но так или иначе долго не прослужит.

Именины у Прохора, Юлия.

Чем больше снов увидите, тем дальше вы от истины. Хорошее предзнаменование белый цвет, нагота.

Суббота, 11 августа

Сегодня поощряется активность, но голову терять не следует, даже если поступают выгодные предложения.



Дома хорошо получится любая работа по благоустройству квартиры. Удачно шитье, вязание, кулинарные изыски, посадка или пересадка комнатных растений. Хороший день для поддержки дружеских отношений с близкими, знакомыми, коллегами.

Астромедицина: опасайтесь сквозняков, простуды, особенно уязвимы шея, горло, уши, бронхи. Эффективно лечение мочеполовой сферы. Нежелательно надевать какое-то украшение на шею (колье, бусы и пр.).

Народный календарь: Калинник.

Примечали: "Если на Калинов день не будет холодных утренников, так и Лука (5 сентября) не заморозит", т.к. с этого дня могут появляться морозы, убивающие на нивах хлеб.

Именины у Валентина, Михаила.

Снов лучше сегодня не видеть, т.к. они лживы. Единственно хороший знак - увидеть себя под дождем.

Воскресенье, 12 августа

День негативный, но с вами будет мир и покой, если не упрямствовать. Трудно взять в долг и трудно вернуть. Поездки, как бы вы не суетились, будут "неторопливы, как верблюд". Предельная осторожность при работе с тяжелыми механизмами. Хорошая новость на сегодня - купленные вещи долговечны.

Астромедицина: будьте умеренны во всем! Возможны проблемы с дыханием, одышка.

Магический обряд: если на улице, в транспорте, любом помещении ощутили неприятный взгляд или по какой другой причине вам станет неуютно, вы стали нервничать, примените способ защиты - "огонь-хранитель". С древнейших времен известно: свет - уничтожает тьму, а пламя рождает свет. С незапамятных времен человек защищался от зла и скверны с помощью огня. Когда загорается пламя в нашем физическом мире, оно одновременно вспыхивает и в астрале. Такова уникальная природа огня, так установила эзотерика. Сглаз и порча тоже действуют не напрямую, а через тонкий мир. **Вызывая образ огня,** вы зажигаете астральное пламя, которое надежно защитит вас от зла. Вызвать образ костра, свечей не удалось? Что ж, тогда придете домой, зажгите свечу (лучше церковную) и минут 10-15 смотрите на живой огонь.



Народный календарь: Сила и Силуян, Иван-воин.

"На Силуяна рожь бывает пьяна" - т.к. полна зерен и клонится к земле.

"Сила хлеб силит". Все родившиеся в этот день будут особенно сильными. Да и по поверью, большинство русских богатырей родились на Силуяна.

Именины у Ивана, Максима.

Сон не исполнится, но запомнить его не помешает, особенно если яркий.

ПОГОВОРИМ

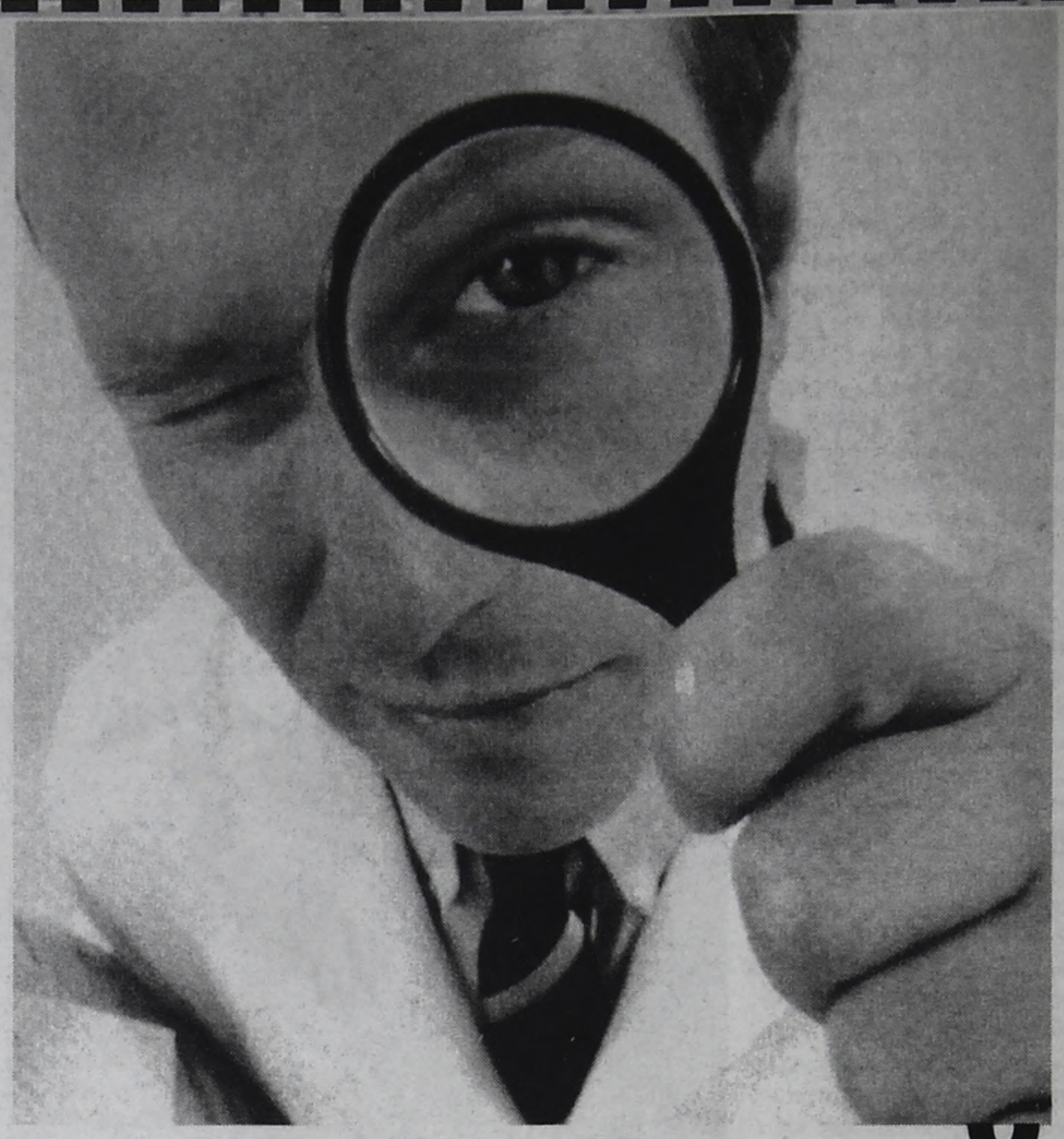

ГЕНЕТИЧЕСКИЙ

Риск родиться больным у ангарчан в 2 раза

По Дарвину (теорию которого, кстати, некоторые продвинутые исследователи не признают), мы произошли от обезьян, сбросили шерсть, взяли в руки дубину и стали жить цивилизованно. Если исходить из того, какие изменения претерпел человек с зари своего существования, то закономерно возникает подозрение, что человек будущего будет также отличаться от нас, как мы от своих мохнатых предков. Кардинально.

Пока мы находимся, так сказать, в промежуточной стадии развития, было бы интересно заглянуть в будущее. И попытаться предугадать, под влиянием каких факторов человек сегодняшний будет видоизменяться в человека завтрашнего. Не станет ли он двояко дышащим (одни легкие приспособлены для городского воздуха, другие - для чистого) или, допустим, у наших потомков прорежется третий глаз. Фантасты трудятся на этой ниве, не покладая пера. Чего только не пророчили, чего только не приспосабливали к человеческому организму. И жабры, и телепатию с телекинезом, и бессмертие. Скрещивали с мухами и инопланетянами...

Но смех смехом, а доля правды в тяге к фантазиям на тему «что будет» есть. Человек, сложившийся и состоявшийся на лоне природы не может не изменяться сейчас под воздействием множества факторов. Согласитесь, среда уже давно не та, что была, скажем, в 19 веке. Едим мы тоже, далеко не натуральные продукты, дышим проблемным воздухом, пьем воду, которая после множества очисток все равно остается нечистой и т.д.

На примере нашего города, который содержит в себе множество вещей, способных повлиять на судьбу наших генов, мы вполне сможем представить себе будущее наших потомков.

Доктор медицинских наук, профессор, директор филиала №5 ГНЦ ИБР Валерий ПРУСАКОВ рассказывает:

- Все в природе взаимосвязано. Вначале идет генетическое воздействие среды. Затем - приспособляемость организма (адаптация). Первая - та, которая идет в течение жизни. Биологическая. Реакция на любые перемены окружающей среды. При биологической адаптации изменения не передаются по наследству. Вторая - те процессы адаптации, которые закладываются в генетический аппарат.

Не все изменения превращаются в мутацию. Есть механизм восстановления измененных ДНК - репарация. Если этот процесс нарушается - значит мутация состоялась.

Итак, мутация возникла. Как с ней справляется организм? Если организм не вывел пораженную клетку или не удалил поврежденную часть - это ведет к раку или преждевременному старению.

Если же мутаген (фактор, вызывающий мутации), попадает в зародышевую клетку, то это чаще всего заканчивается накоплением мутационного груза. Кстати, в генах постоянно идут мутации. Это естественный процесс. В популяциях закладывается целый груз мутаций.

Если говорить о возможных генетических последствиях воздействия окружающей среды, то начинать нужно примерно с 60-х годов. Тогда в Ангарске появляются загрязнители, которые на уровне города могли оказывать генетические эффекты (радиация, промышленные выбросы - в их состав входят химические вещества, которые могут обладать мутагенным эффектом).

В 1960/64 годы были очень высокие уровни выбросов специфических химических веществ, которые могли оказать мутагенный эффект. **В сотни раз превышающие ПДК.** Поэтому можно говорить, что эффект воздействия мутагенов был в первом поколении. Как они проявят себя в последующих поколениях - покажет время.

Мы в свое время подозревали, нет ли у родителей, работавших на вредном производстве, врожденных дефектов, пороков, передающихся по наследству. Когда нарушается генетический код. Но, как правило, быстро такие вещи не установить. Необходимо наблюдение на протяжении нескольких поколений. У родителей генетические нарушения видны, как правило, по распространенности раковых заболеваний (рак крови и т. д.).

С 1960 года появляются сильные факторы риска. Значит, дети тех людей, которые могли получить генетический фактор, должны были родиться в 80-85 годах. Это второе поколение. Уже после него можно было ждать наследственных заболеваний, но, к сожалению, специальных исследований не проводилось.

Вообще у людей трудно набирать научные данные по генетическим изменениям. Это очень долгий процесс. На животных эксперимент проводится гораздо проще. Берется контрольная группа животных, которая остается «чистой» в экспериментальном смысле. С остальными группами работают. Вводят различные вещества, вызывающие изменения. Затем сравнивают результаты в группах и приходят к вполне обоснованному выводу. **Человека же можно исследовать только по медицинским показателям.**

Обычно генетические последствия в поколениях, получивших изменения в генах по наследству, обнаруживаются через врожденные пороки (считается, что 25% врожденных пороков связано с генетическими изменениями); спонтанные аборты (выкидыши) - 50% случаев вызвано генетическим вариантом, дальше идут другие причины; перенатальная смертность (от 28-й недели беременности и сразу после рождения) - около 15% случаев происходит из-за сбоев генетического аппарата.

У нас есть динамика рисков (с 1984 по 1999 годы). Отношение распространения числа врожденных пороков развития и контрольного фона (людей, живущих в других местах). Превышение контрольного фона в 2 раза обозначает, что риск появления этих пороков в два раза больше в данной местности.

С перенатальной смертностью дело обстоит так: риск по ней такой же как и по всей области. Врожденные пороки развития находятся в стадии постепенного снижения. В 1994 году риск их появления был выше, чем в области в 6,2 раза; в 1986 - в 3,5 раза; в 1991 - в 2,8 раза; в 1999 - в 0,9 раза. Но Ангарск до сих пор входит в тройку городов с высоким риском врожденных пороков (Братск превышает общий фон в 4-8 раз, Иркутск - в 2-5 раз). Сложнее всего дело обстоит со спонтанными абортами, потому что по ним Ангарск продолжает стоять на первом месте, среди всех территорий Иркутской области.

Суммарный риск генетически обусловленных нарушений здоровья сохраняется на уровне 1,9 контрольного фона. Грубо говоря, риск наследственных нарушений у нас выше в два раза, чем по области.

В заключение хочу добавить еще вот что. У генетического аппарата есть одно

ЭКСПЕРИМЕНТ

больше, чем у других жителей области.

свойство - защитная реакция. Если есть дефектная линия - она вымирает, не оставляя потомства, и освобождает место для новой популяции. Это защитное свойство человеческой (да и любой другой популяции). Оно играет роль в сохранении вида. Как у нас сейчас будет накапливаться мутационный груз - неясно. Исключать дальнейшее накопление изменений в популяции нельзя. Как будет выглядеть человек к концу 3-го тысячелетия, после промышленной революции? Прогнозов нет, но опасения есть. Здесь можно что угодно фантазировать, но пока резких изменений среды нет, а значит, как будут дальше проходить генетические процессы, передаваемые по наследству - неизвестно. Можно сказать, что генетический эксперимент продолжается.

Судя по всему, житель нашего Ангарска, атакуемый со всех сторон самыми разными мутагенами, не сильно отличается здоровьем от жителя других городов. Как утверждают умные люди, даже жители экваториальных прерий не защищены от влияния мутагенеза. На нашей старушке Земле, видимо, уже не спрятаться ни в глубинах океана, ни в джунглях.

Есть одна интересная теория - мутационная, которую выдвинул в начале 20 века Х. Де ФРИЗ, согласно которой новые виды возникают из старых скачкообразно, посредством крупных наследственных изменений - мутаций.

Если исходить из этой теории, то не стоит рассчитывать на то, что резких изменений среды пока нет. Накопление наследственных изменений может дать неожиданный результат.

Заведующий лабораторией ИГЦ городского роддома, кандидат медицинских наук Александр НИКОНОРОВ считает, что от воздействия мутагенов нас спасает иммунная система:

- Вообще мутация - дело нормальное, если она происходит в природных условиях. Но мутация того вида, с которой сталкиваемся мы, чревата нарушением иммунной системы (а именно она защищает наш генофонд). Вы не представляете себе, насколько это совершенный механизм, когда он работает в обычных условиях. 40.000 клеток-врагов в сутки распознает и уничтожает иммунная система. Так вот, эта совершеннейшая система дает сбой в двух случаях:

1. Когда уровень воздействия мутагена слишком высок.

2. Когда те же самые вещества оказывают губительное воздействие на иммунную систему. Накапливаются в жировой ткани, в клетках почек, селезенке, печени.

Только не нужно зацикливаться на вредности веществ, которые вырабатывают на наших предприятиях. Мутагенными являются не только химические, физические, но и биологические факторы. Мы так боимся химических токсинов, а биологические? Например, ботулотоксин - 1 грамма этого вещества достаточно, чтобы убить население всего земного шара!

Для справки. К физическим мутагенам относятся рентгеновские и гамма-лучи, нейтроны, протоны, температура, центрифугированные, ионизирующее и ультрафиолетовое излучения и др. К химическим - этиленамин, колхицин, диоксины и др. Биологические - вирусное воздействие, старение и др.

Владимир ГАЙКАЛОВ, главный врач ангарского дома ребенка, уточняет серьезность биологического фактора:

- Увеличение связей родителей ведет к патологиям их детей. Вирусная инфекция проникает прямо в клетку. Поэтому так опасны на первых месяцах беременности даже заболевания гриппом. Инфекция - это основная причина таких уродств, как гидроцефалия и микроцефалия. Основой всех основ генетических патологий для ангарского дома ребенка являются три кита:

- алкоголизм (алкогольная фетопатия - близко расположенные глаза, плоский нос, широкая переносица, резкое отставание в развитии);

- наркомания;

- многочисленные половые связи (очень много детей сейчас идет с внутриутробной инфекцией).

Что касается вредного воздействия промышленных предприятий... Мы говорили с доктором, она работает 20 лет в доме ребенка. Я работаю здесь 12 лет. За это время детей с грубыми патологиями от матерей, работавших на АНХК, АЭХК, не было. Лет 6-7 назад у нас были дети из Саянска с заячьей губой, шла оттуда такая патология.

В общем, я считаю, что основой основ генетического нездоровья является моральная и интеллектуальная деградация общества.

Очень много генетических отклонений маловыявляемы. Допустим, дети не переносят какой-то отдельный продукт. Врачи это связывают с аллергией, но оказывается, что это передается по наследству.

Сейчас вообще стало меньше ярко выраженной врожденной патологии. Но она стала более тонкой и более подлой, если можно так сказать. Внешне ребенок выглядит вполне благополучно: руки-ноги на месте, голова нормального размера, лицо без ярких отклонений, а внутри... Либо уровень развития - на нуле, либо множество внутренних болезней. Допустим, сейчас много врожденных пороков сердца.

Я считаю, что при каждом ЗАГСе, как на западе, должно быть медико-генетическое консультирование. Чтобы молодые знали о степени риска, которому может подвергаться ребенок, рожденный от родителей со множеством наследственных заболеваний.

Мутации есть у всех. Но если в двадцать лет у женщины риск передать генетическое уродство приходится один на 100000 случаев, в тридцать - один на 10000, в тридцать пять - один на 1000, то в сорок - один на 100. В общем, рожать нужно вовремя. И думать о здоровье ребенка тоже.



Мальчику 3,5 года. В результате врожденной инфекции у ребенка заболевание гидроцефалией. Рост и вес соответствует крупному 10-летнему ребенку, но умственное развитие на нуле.

Наталья БРЕУС, заместитель главного врача городского родильного дома, для которой здоровье рождающихся детей не просто слово, отмечает:

- Организм матери - среда для ребенка. Если мать нездорова, то как будет здоров ребенок? У нас с годами растет гипотрофия - синдром задержки развития плода, когда масса плода отстает от роста, от срока беременности. **Случаи гипотрофии участились в три раза за последние пять лет.**

Причин этого много. Вредные привычки: алкоголь, никотиновая интоксикация, генитальная инфекция. Кроме того, гипотрофия связана с осложнениями беременности, угрозой прерывания, гистозами (токсикозами). Идет большое количество экстрагенитальной патологии (не связанной с гениталиями): анемии, заболевания печени, сердца, почек, гипертония у молодых. 65-70% женщин поражены ЭГП. А ведь еще 10 лет назад экстрагенитальная патология встречалась в 3-10% случаев.

Ангарску 50 лет. Те, кто приехал сюда в самом начале, выросли в других городах, местах. Здоровье у них, конечно, лучше. Было. **А сейчас рожают коренные ангарчане во втором поколении.** И вы видите результат...

Да, результат виден в медицинских книжках наших малышей. Хотелось бы надеяться на то, что наши организмы окажутся крепче, чем мы о них думаем. И справятся со всеми происками окружающей среды, которую мы сами же испоганили. Недаром же все ученые заявляют, что возможности человека неизвестны и не использованы до конца. Взять, к примеру, радиацию.

Владимир ГРАЧЕВ, председатель комитета Гос.Думы по экологии, член-корреспондент РАН, говорит о трех концепциях воздействия радиации:

1. Беспороговая. Радиация действует всегда, и ее воздействие всегда вредоносно.

2. Порог все-таки есть. Все определяется пределами, допустимыми в данных условиях.

3. Некоторые ученые предполагают благотворное влияние малых доз радиационного излучения.

Мутация в малых дозах тоже, наверное, не так страшна. Что день грядущий готовит нашим генам - пока неизвестно. Учитывая все вышеперечисленное, одно можно сказать точно - все мы, уже сейчас, немного мутанты. Какими будут наши дети и внуки - покажет время. Подождем. Генетический эксперимент продолжается.

Наталья ОЖОГИНА.
Фото Любови ЗУБКОВОЙ.

ГОРОСКОП
на каждый день

Понедельник, 13 августа

Сегодня все спокойно и гармонично. Это позволит восстановить силы и обрести былую уверенность. Если не будете сидеть сложа руки, бездействовать - появится множество возможностей, и вы будете в выигрыше!

Особо удачно планирование, розничная торговля, обмен, бартер, вероятны заграничные контакты.

Астромедицина: больше свежего воздуха! На загрязненный воздух возможна сильная реакция организма. Эффективно лечение печени.

Астрологический календарь красоты: в сказках женским украшением приписывается магическая сила. Как известно, сказка ложь, да в ней намек... Воздействие украшения из камня меняется в зависимости оттого, к какому энергетическому центру он ближе. У тех, кто носит на груди кулоны, бусы, повышается эмоциональная восприимчивость. Браслет на запястье концентрирует энергию, учит мудрости, помогает быстро принимать решение. Заколки с камнями в волосах помогают овладевать тайными знаниями. Однако следует помнить: камень нельзя носить постоянно, не снимая!

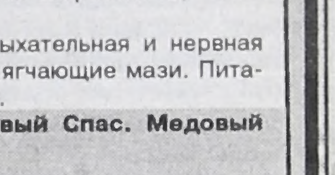

Особый совет на 13-14 августа. Луна в Близнецах. Астрологи не советуют покупать колечки, т.к. удивительно, но факт, в это время пальцы рук имеют обыкновение менять свой размер.

Народный календарь: Евдоким. Евдокимово заговенье. Заговенье перед Успенским постом.

С 14 августа начинается Успенский пост, в честь Успения (кончины) Богородицы, которое отмечается 28 августа. Несмотря на необходимость поститься, спасы, которых в августе три, праздновались легко, т.к. крестьянский стол буквально ломился от разнообразия растительной пищи.

Именины у Евдокима.

Сон исполнится, но не скоро.

Вторник, 14 августа

День противоречивый. Все вроде бы складывается удачно, но в итоге ничего не удается... Везет в мелочах. Неопределенность раздражает, это может привести к нервному срыву. Ограничьте общение, следите за речью, "фильтруйте" информацию, не ищите помощи. Осторожность на рынках, в транспорте. Чрезмерная активность на наших дорогах, а значит повышенная аварийность, - следует это учесть.

Астромедицина: уязвимы дыхательная и нервная системы, область рук. Полезны смягчающие мази. Питание организуйте часто и понемногу.

Народный календарь: Первый Спас. Медовый Спас. Маковей.

Считали: с этого дня пчелы перестают носить медовую взятку с цветов. Пасечники заламывают или подрезают соты, если этого не сделать, то весь мед вытащат соседские пчелы. Только с этого дня после освещения меда в церкви разрешалось разговляться свежим медком. Пекут пироги с медом.



Согласно исследованиям новозеландских биохимиков мед - существенный сладкий продукт, который не только не вредит зубам, но, напротив, оздоравливает микрофлору ротовой полости, препятствует разрушению зубной эмали!

И еще один совет: работающим за компьютером врачи рекомендуют включать в рацион 30 граммов меда в день.

Именины у Антона, Александра.

Сон истолкуйте от обратного.

Среда, 15 августа

Сегодня придется платить по счетам и держать ответ за взятые обязательства. Надеюсь, вы поймете разницу между самонадеянностью и осторожностью. На Востоке говорят "самонадеянность - враг победы"...

Астромедицина: возможно общее ухудшение самочувствия из-за того, что день неблагоприятный по геофизическим факторам. Показано лечение бедер, коленей. Внимательно отнеситесь к качеству пищи.



Народный календарь: Степан-сеновал.

Примечали: "Каков Степан - таков сентябрь". Обычно в этот день заканчивали сенокос.

Именины у Степана, Василия.

Сон исполнится через 10 дней.

Четверг, 16 августа

Сегодня день полон предсказаний. Воспользуетесь моментом - приличный успех, крупная сумма денег. Но совсем-совсем рядом в этот день и провал, большая неудача. В таком случае, совет один: посчитайте ваши потери и уходите. Возможность подняться еще будет, но не сегодня.

Вечером можно и расслабиться, и побаловать себя ...

Астромедицина: уязвимы область живота, груди. Нежелательны: аборт, снотворное, гипнотическое и экстрасенсорное воздействие. Проверяйте качество продуктов, меньше жидкости.



Народный календарь: Исакий и Антон Вихровей.

"На Исакия южный ветер с вихрями - зима будет снежная".

Именины у Исаака, Антона.

Сны вещие. Информация трактуется прямо. Во сне можно понять, что следует делать.

Ольга СОЛОМИНА.

НА ЗЛОБУ ДНЯ

ИСПЫТАНИЕ ПОТОПОМ



Постигшая садоводов беда при наводнении на реке Китой обнажила и обострила массу проблем, накопившихся в обществе садоводов и дачников.

24 июля садоводы пришли в ДК "Строитель" на собрание садоводов города с надеждой услышать от властей что-то конкретное по облегчению своих несчастий, вызванных наводнением. Но власти в лице мэра В.В.Новокшенова, представителя губернатора Л.М.Берлиной и Л.А.Безвидной от союза садоводов г.Ангарска сообщили, что средств на помощь в городе Ангарске и Иркутской области нет, и ничего утешительного предложить не смогли. Ожидается незначительная помощь от федеральной власти в размере 100 млн.руб. на всю Иркутскую область да пожертвования от предприятий и частных лиц в размере 1 млн. 119 тыс.руб. Для деления этих средств уже создана комиссия при администрации города.

Недоумение, а потом и возмущение в зале вызвало выступление Л.М.Берлиной, которая вдруг начала отчет по теме ... разногласий Думы и мэра. В народе беда, а власти делят власть!

Для садоводов левого берега р.Китой беда усугубилась тем, что они оказались между двух властей — г.Усолья и г.Ангарска. Эти власти не могут поделить землю, а решать проблемы в интересах людей не позволяют властные амбиции. "Какой мэр согласится отдать свою землю?" — заявил В.В.Новокшенов. Мэры еще не освоили то, что служить они обязаны людям и делать все надо так, как нужно людям.

Сейчас люди в отчаянии. Нельзя словами передать глубину отчаяния стариков, у которых с участка вода унесла все: землю, строения, имущество, урожай и все посадки. И этим людям власти не могли ничего сказать, кроме предложения подавать сведения об ущербе. Власти в растерянности, люди тоже.

Бездарное ведение собрания. Эмоции не позволили сделать какой-то анализ ситуации и определить конкретные меры по выходу из беды и сделать выводы на будущее. В ходе собрания Л.Безвидная в пылу чинопочитания умудрилась бросить камень в сторону городской Думы. Депутат С.Лежава захотел дать опровержение. В результате к теме народного бедствия постоянно подмешивалась тема борения властей, мешая сосредоточиться на главном.

Была попытка председателя СНТ "Сосновый бор" рассказать о положительном опыте защиты своей земли от воды. Но эта тема не нашла продолжения.

А примеров энергичных и грамотных действий достаточно.

Наводнение это не первое. Те садоводства, которые учли опыт прошлых лет, вышли из беды с наименьшими потерями.

К примеру, СНТ "Энергетик" и "Любитель" расположены рядом на одном болоте. "Энергетик" чуть выше по течению реки. После первых потопов в 60-х годах садоводы "Энергетика" построили противопаводковую дамбу длиной более километра, которая продолжилась напротив СНТ "Любитель" на 100 метров. Садоводы "Энергетика" ежегодно укрепляли дамбу подсыпкой, а берег железобетонными конструкциями. Садоводы "Любителя" не желали принимать участие в этом, игнорируя настойчивые предложения председателя СНТ "Энергетик". При наводнении основной удар струи реки пришелся на берег напротив СНТ "Энергетик", но укрепления дамбы этот натиск выдержали. Разрушения произошли только в районе водозабора насосной станции, где были сдвинуты и завалены водозаборные трубы. Когда вода достигла опасного уровня, их отсоединили от насосов, насосы демонтировали. После наводнения насосная станция была быстро задействована по временной схеме с небольшими затратами.

А садоводы "Любителя" за свою беспечность поплатились тяжелыми потерями. Вначале натиском воды заломило водозаборные трубы и отломило фланцы насосов. Потом незащищенный берег размыло, и унесло водой насосную станцию и практически всю дамбу с дорогой напротив СНТ "Любитель". Размыв берега продолжается и теперь.

В СНТ "Энергетик" благодаря энергичным действиям председателя Романченко Д.С. было срочно организовано собрание садоводов, где решили немедленно устранить последствия наводнения и принять меры к дальнейшему укреплению дамбы с созданием отбойного устройства струи реки, которое защитит не только СНТ "Энергетик", но и "Любитель". Опять было предложено председателю СНТ "Любитель" организовать совместные действия. Предлагалось установить в насосной энергетиков дополнительный насос и проложить 150-200 метров магистральных труб, чтобы подать воду в СНТ "Любитель". Однако председатель СНТ "Любитель" вместо сотрудничества заявила, что им все сделает администрация. Сказалась рабская психология: "Начальник скажет, начальник все даст". Но нынче не те времена. Кто в этой ситуации остался в дураках, уже ясно. В СНТ "Любитель" до настоящего времени нет воды.

Самоотверженный труд Романченко Д.С., членов правления и садоводов СНТ "Энергетик" позволил в кратчайшие сроки собрать необходимые средства, договориться с шефами ТЭЦ-1 и организовать приобретение строительных материалов для укрепления дамбы. При минимальной поддержке техникой эти работы будут выполнены.

Садоводы СНТ "Энергетик" благодарят за оказанную помощь директора ТЭЦ-1 Почекутова Е.А. и низко кланяются своему председателю Романченко Дмитрию Степановичу за бескорыстный труд для людей.

Вот так, мобилизуя свои возможности, договариваясь с предприятиями, можно решать многие проблемы садоводов, которые, на первый взгляд, кажутся неразрешимыми.

Народная беда пришла в самый разгар выборов губернатора Иркутской области. На дележку власти брошены колоссальные средства и изощренные заверения о работе на благо простых людей. На этом фоне диким кажется отсутствие средств для помощи буквально раздавленным катастрофой людям.

В том, что люди терпят бедствие - прямая вина коммунистов. В 60-х годах, приведя страну на грань нового голода и опасаясь социального взрыва, партия и правительство бросили людям участки в 6 соток на болотах и неудобьях - кормите себя сами. Прекрасные земли российских просторов остались недоступными людям и неосвоенными. Но неудобья есть неудобья. Их скрытые недостатки проявили себя катастрофическим наводнением.

Обманывать людей стало привычным в этой стране. Лозунг "Земля - крестьянам" в начале века обернулся разорением миллионов крестьянских хозяйств, убийством лучших земледельцев и жесточайшим голодом в стране, где раньше хлеб был всему голова. Сейчас С.Левченко заявляет "Пора вернуть эту землю людям". В то же время в Государственной Думе коммунисты устраивают драку против предоставления земли людям, в частности садоводам, в собственность. Они не замечают, что из неудобий пожилые люди сделали самое эффективное производство продуктов питания, которое недостижимо для сельхозпредприятий с прекрасными землями, мощной техникой, государственными дотациями и молодыми специалистами.

Если власти думают не о себе, а о людях, они должны поощрять те направления деятельности людей, которые наиболее эффективно способствуют повышению уровня жизни людей труда. Сейчас для тех садоводов, чьи участки безнадежно загублены, власти должны предоставить лучшие земли вдоль транспортных магистралей да не 6 соток, а сколько надо, создать необходимую инфраструктуру. **Поскольку пострадавшие земельные участки являются муниципальной собственностью и имели скрытые дефекты, приведшие к убыткам арендаторов, каковыми являются садоводы, то администрация обязана в кратчайшие сроки восстановить поврежденное имущество. Так гласит закон - ст.612 ГК РФ. На компенсацию имеют право все пострадавшие садоводы, заключившие договоры аренды с КУМИ или пользующиеся участками на правах бессрочного пользования. Садоводы вправе требовать это через суд.**

К такому решению власти не готовы.

Есть у садоводов еще одна власть с амбициозным названием "Союз садоводов города Ангарска" во главе с Безвидной Людмилой Алексеевной. В адрес этого союза на собрании было сказано достаточно нелестных слов. Был задан радикальный вопрос: "Какая польза садоводам от этого союза?" Вразумительного ответа не последовало, так же как не было ответов на вопросы садоводов, поставленные в ряде статей газеты "Время".

Союз садоводов, созданный под эгидой администрации города взамен городского общества садоводов, усилиями Л.Безвидной превратился в придаток администрации. В основном реализует среди садоводов решения администрации и совершенно не занимается решением конкретных проблем садоводов. Работает как строго засекреченный орган. Запрос садоводов представить устав союза оставлен без ответа. С уставом можно ознакомиться только под личным контролем председателя, как в первом отделе секретного предприятия. Официальный запрос определить позицию союза по правам землепользования также остался без ответа. Устно Л.Безвидная заявила, что она согласна с коммунистами не давать землю в собственность. Сейчас Л.Безвидная представляет садоводов в областных органах. Что она представляет там? Проблемы садоводов? Нет, она их не слышит. Представляет она там мнения чиновников города и коммунистов.

Кто-то из садоводов на собрании грозил не платить в союз садоводов взносы. Но Л.Безвидную это не испугало.

Сама она ответить на поставленные вопросы конкретно не может. Свою работу строит по принципу - "Пусть придет председатель, я ему все расскажу". Людмила Алексеевна представить себе не может, что ее высшим начальством является собрание садоводов и что председатель союза садоводов должен проводить в жизнь решения собрания, независимо от своего личного мнения.

Поэтому, когда садоводов постигла большая беда, то союз садоводов оказался в такой же растерянности, как и власти. Сейчас союз собирает сведения об ущербе. Для чего? Чтобы доложить выше. Что дальше? Какие решения принял союз по ликвидации последствий наводнения? На собрании решений не принято. Поскандалили и разошлись. Значит, и делаться ничего не будет. Опять садоводам решать свои проблемы по принципу - спасайся кто как может.

В условиях общей беды союз садоводов просто обязан:

1. Обобщить опыт садоводств, нашедших пути преодоления бедствия.

2. Определить организации и предприятия шефов и имеющих возможность оказать помощь садоводам.

3. Для тех садоводств, где земля в собственности у местной власти, потребовать компенсаций согласно ст.612 ГК РФ вплоть до судебных исков.

4. Для пострадавших садоводств потребовать отменить все платежи за землю.

5. Садоводства левого берега Китоя, в которых трудятся жители г.Ангарска, независимо от территориальной принадлежности, должны быть немедленно переданы под охрану правоохранительных, медицинских, пожарных и других служб г.Ангарска.

6. Собрать собрание садоводов, пересмотреть и утвердить устав союза, предварительно опубликовать его в местной печати или передать по экземпляру в каждое садоводство.

7. Определить позицию садоводов по правам землепользования.

8. Разработать мероприятия по оказанию конкретной помощи пострадавшим садоводам, по решению острейших проблем садоводов.

9. Потребовать от депутатов Государственной Думы добиваться максимального упрощения процедуры отстранения от власти лиц, не оправдавших доверия избирателей.

Способно ли нынешнее руководство союзом садоводов хоть что-то сделать для садоводов, остается под большим вопросом. Не пора ли местным органам власти изменить свое отношение к садоводческому движению, как к наиболее эффективному производителю продукции и социальному обеспечению граждан города.

Рудольф КАЛЬК,
член правления
СНТ "Энергетик".
Фото Любови ЗУБКОВОЙ.

ОГОРОД



Ведущая - Ольга Васильевна ГОРОШКИНА

СОВЕТЫ БЫВАЛЫХ

ЕСЛИ СИНЕЮТ ЛИСТЬЯ, ЖЕЛТЕЮТ ЗАВЯЗИ...

Хотя я в годах, но садовод молодой, без всякого опыта. Со своей бедой мне обратиться не к кому, только к вам. Вы наша палочка-выручалочка.

Два года у меня погибает крыжовник. В прошлом году было очень много ягод, потом опали листья и несозревшие ягоды. На ягодах и листьях какие-то пятна. В этом году весной зазеленел, пустил много отростков, а сейчас листья опали и ягоды осыпаются, не созрев, торчат одни прутья.

Может, у вас есть садоводы с опытом, что-то посоветуют, жалко выбрасывать.

Буду вам благодарна.

С уважением СОСНИНА А.С.

Письмо мы передали председателю клуба "Академия на грядках" Елене Сергеевне Целютиной. Читайте ее ответы на этот и другие вопросы.

- Уже второй год с крыжовника опадают все листья и ягоды. Скажите, что делать.

- Лучше всего такой куст убрать. Если жалко, срежьте под корень. Новые ветки пойдут здоровые. Уже через два года у вас будет новый хороший куст.

Таким способом мы на своем участке избавились от такого опасного заболевания, как щитовка на красной смородине. Места среза веток не забудьте обработать бордоской жидкостью.

- Нужно ли окучивать морковь?

Морковь часто "вылазит" из грядок, так как почти все современные сорта ее длинные. Поэтому под морковь обычно применяют двойное вскапывание гряд. Но если морковь все же "вылезла", ее нужно окучить, иначе хвостик позеленеет. А вот свекла в этом не нуждается и может даже наполовину выйти из земли.

- Нужно ли поливать сейчас морковь?

- Морковь засухоустойчива, так как ее корень уходит глубоко в землю. Поливать ее необходимо в основном при прорастании, в дальнейшем она достает воду сама. Тем более сейчас достаточно выпадает дождей, так что ботва от влажности может даже заболеть грибковым заболеванием. Чтобы этого не случилось, сразу после дождя опрыскайте ботву раствором медного купороса (1 ст.л. на ведро воды плюс 2-3 столовых ложки стирального порошка без биодобавок).

- Когда лучше вскапывать грядки: весной или осенью?

- Землю копают только осенью, чтобы она за зиму могла осесть, а если не получилось осенью - весной не менее чем за две недели до посадки. Многие из тех, кто в этом году до июня ждал, когда оттает земля и уйдет вода, чтобы можно было садить, могли бы это сделать еще в мае, если бы с осени приготовили высокие грядки. Весной на них остается только положить органику, компост, удобрения. Все эти элементы не перекапывают с основной землей, а кладут сверху.

- Можно ли сейчас удобрять лук, чеснок?

Сейчас уже ничего не нужно удобрять, в особенности азотными удобрениями. Можно подкормить только микроэлементными добавками, содержащими кальций. Осенью в землю нужно внести органо-минеральное удобрение.

Если вы видите, что лук и чеснок у вас не удались, дождитесь полегания листьев и выкапывайте. Лучше они уже не станут и больше не вырастут.

- Что делать, если желтеют завязи огурцов?

- Убрать все желтые завязи. Следом пойдут хорошие.

- Как опрыскивать помидоры против фитофтороза?

- Грибок фитофторы живет на нижней стороне листьев, поэтому нужно опрыскивать именно их. Не тратьте раствор на землю возле больного растения, грибок на нее не спускается. Верхние молодые листья тоже не трогайте, пусть растут.

- У капусты фиолетовый край листьев. Это болезнь?

- Нет, ей просто не хватает фосфора. Подкормите монофосфатом калия: 1 ч.л. на ведро воды и 1 литр раствора под растение.

- Желтая кромка на листьях огурца, они словно обожженные.

- Не хватает калия. Подкормите монофосфатом калия или сернокислым калием.

- Как бороться с сухой гнилью на землянике?

- Поставить под ягоды подпорки и обсыпать растение известью.

Советовала Елена ЦЕЛЮТИНА.

ЛИКБЕЗ

ПУСТЬ ОЧИТОК САМ ВЫБЕРЕТ МЕСТО

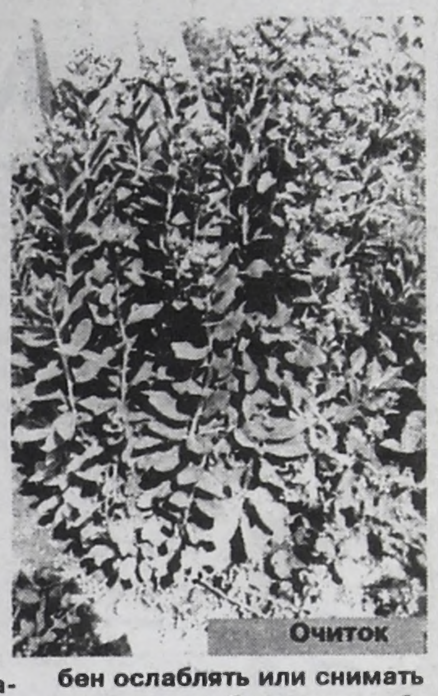

Очиток

Очиток растет чаще всего вдоль расщелин скал, но встречается и в лиственных лесах. Это растение не является редким из-за множества разновидностей. Людям, увлекающимся травами, известны: очиток большой, пурпурный, желтый или живучка, едкий. Очиток не растет одной веточкой, а кустиками. Словно свечки тянутся они к солнцу, блестя восковыми листочками.

Члены семьи очитков разнообразны не только по внешнему виду, но и по химическому составу. Есть среди них салатные, но есть и ядовитые.

На дачных участках чаще всего встречаются очиток желтый и очиток пурпурный. Это многолетнее растение. Заготовляют надземную часть.

Очиток желтый, его называют "живучкой" за стойкость



Живучка

перед природными невзгодами, имеет некоторую схожесть с золотым корнем. Но похожи они только внешним видом золотистых цветоносов. В остальном же разные. Если стебель золотого корня прямой, а полузакругленные листочки прилегают к стебельку, у которого нет побегов, то очиток желтый может иметь боковые стебли и листочки его на конце заострены. Листочки золотого корня более похожи на листочки очитка пурпурного. Этим пользуются нередко предприимчивые торговцы травами. Поэтому не следует приобретать травы под названием "золотой корень" у случайных продавцов.

Названия "очиток желтый" и "очиток пурпурный" характеризует окрас цветоносов. По своему составу эти травки очень похожи. **Кашицу очитка желтого и пурпурного применяют наружно, прикладывая к ранам, нарывам, язвам, при панариции, для остановки крови.** Но по химическому характеру они немного разные.

Экстракт очитка желтого снижает артериальное давление. Эту разновидность применяют при легочных кровотечениях, кровохарканье и как средство, возбуждающее центральную нервную систему. Ванны в сочетании с применением внутрь В.В.Телятьев рекомендует при желтухе, холецистите и заболеваниях почек.

Замечательной особенностью очитка пурпурного является то, что он способен ослаблять или снимать нарушение белкового обмена, увеличивает количество общего белка в сыворотке крови. Сведения об этом можно найти во многих травниках. **В виде паровых ванн растение применяется при ревматизме.** Сочные листочки очитка пурпурного употребляются в пищу в виде салатов, а иногда вместо капусты при приготовлении борщей. Огромная польза этого растения привлекает людей. Разносторонни его свойства, а это значит, что оно может оказать помощь человеку в любых сложных ситуациях.

Очиток пурпурный помогает и животным. Недаром его еще называют заячьей и сайгачьей капустой.

Выращивать эту травку на садовых участках не представляет труда. Живучка может расти где угодно. Более разборчив очиток пурпурный. Лучше когда он сам выбирает себе место. Тогда - это мощное и красивое растение. Но принудительная пересадка вызывает снижение его энергии, что ведет к болезни.

Зоя БУШУЕВА.

Фото Любови ЗУБКОВОЙ.

ПОДСКАЗКА

КАК СОСТАВИТЬ БУКЕТ



Тюльпаны, нарциссы, пионы срезают, когда у них начинают окрашиваться бутоны; ирисы, лилии, гладиолусы - при роспуске первого цветка. При этом у пионов можно срезать не более 1/3 цветов с куста, у тюльпанов нужно обязательно оставлять несрезанными два нижних листа, у гладиолуса сначала делают надрез через листья цветочной стрелки, а потом выдергивают ее из листьев, оставляя их на растении. Наполовину распустившимися срезают: анемоны, васильки, канны, настурции, маргаритки, фиалки. А гвоздику, сирень, астры, клематисы, лилейники, мальвы, душистый горошек, львиный зев, левкой - когда их цветки или соцветия распустятся примерно на три четверти. В полном роспуске срезают, как правило, растения из семейства астровых - ромашки, ноготки, хризантемы, георгины, бархатцы, цинии, а также азалии, пеларгонии, гортензии. Высокие соцветия дельфиниумов, аконита, люпина лучше срезать, когда на них распустится от одной трети до половины всех цветков.

Вот еще на что нужно обратить внимание - **срезая цветы, постарайтесь оставить на растении побольше листьев** - ведь именно в них создаются органические вещества. Гиацинты, нарциссы, гладиолусы, ирисы, ставить в букет можно вообще без листьев, а тюльпаны - с одним-двумя. Поменьше листьев надо срезать у пионов, сирени, а те, что срезаны, надо отделить от цветоноса и поставить в ту же вазу - тогда цветы дольше не увянут.

СМОРОДИНОВОЕ "ШАМПАНСКОЕ"

Всего шесть дней и божественный напиток в вашем бокале

Все знают, что ягоды смородины — кладезь витаминов. А вот ее листья по привычке используются только для засолки огурцов. Хотя они не менее вкусны и полезны, чем ягоды.

Заготовку сырья начинаем с цветения растения до листопада. Сушим на воздухе в тени при небольшом сквознячке. Храним в полотняных мешочках и стеклянных банках.

Листья смородины используются при лечении атеросклероза, гипертонической болезни, как мочегонное, противовоспалительное, отхаркивающее, антиаллергическое средство.

Необычайно полезен, особенно в зимне-весенний период, **поливитаминный чай** из листьев смородины: 1 столовую ложку сухих листьев распарить в 1 стакане кипятка в течение 10-20 минут и пить по половине стакана 2-3 раза в день.

Из листьев готовим и другой **витаминный напиток:** 10 столовых ложек свежих листьев (или 5 ст.ложек сушеных) залить 300 г подкисленной и остуженной воды. Сутки настоять в темном месте. Процедить и пить по половине стакана в день, добавляя по желанию мед или сахар.

Но больше всего в нашей семье любят **смородиновое "шампанское"** по старинному рецепту. Для его приготовления 400 г свежих, молодых хорошо промытых листьев складываем в кастрюлю и заливаем 5 литрами кипятка, накрываем крышкой, укутываем одеялом и настаиваем до тех пор, пока напиток станет тепловатым, как парное молоко. Настой отцеживаем, кладем в него 1,3 кг сахара добавляем сок двух крупных лимонов (можно заменить лимонной кислотой по вкусу) и 15 г дрожжей. Настаиваем в течение 5 часов, изредка перемешивая. жидкость сливаем до осадка и наполняем ею бутылки из-под шампанского, укупориваем хорошо пробками и обязательно обвязываем проволокой. Выдерживаем в прохладном месте 6 дней. Открывать бутылки надо осторожно, как настоящее шампанское. Получается вкусный, витаминный, хорошо утоляющий жажду напиток. Его можно не закрывать герметично, а просто держать на холоде в стеклянной посуде, настой тоже приятен на вкус, но не шипуч.

Заготовку для "шампанского" можно сделать впрок, не добавляя в настой сахар и дрожжи. Довести до кипения, разлить в стеклянные банки и укупорить крышками. Перед употреблением вылить в кастрюлю, слегка подогреть, положить сахар и дрожжи, далее поступать, как описано выше.

ВКУСНЫЕ ХИТРОСТИ



Анатолий РУСАНОВ.

ВЫСТАВКИ

НА ДРУГИХ ПОСМОТРЕТЬ И СЕБЯ ПОКАЗАТЬ

смогут садоводы любители на нескольких выставках, которые традиционно пройдут во второй половине августа в Ангарске, Иркутске, а также в Тальцах, музее деревянного зодчества по дороге на Листвянку.

18 августа можно приносить плоды, растения и другие экспонаты огородничества на выставку в **ДК нефтехимиков, 19 августа** со всей области соберутся любители-садоводы на празднование Яблочного Спаса **в село Тальцы** и тоже покажут свои достижения.

23-25 августа в Иркутском экспоцентре состоится еще одна выставка, в которой собираются участвовать ангарчане, члены клубов «Академия на грядках», «Надежда», и они приглашают всех желающих

Ангарский клуб садоводов "Надежда" проводит выставку-ярмарку в **ДК "Современник" 2 сентября.**

ВОЗЬМИ меня

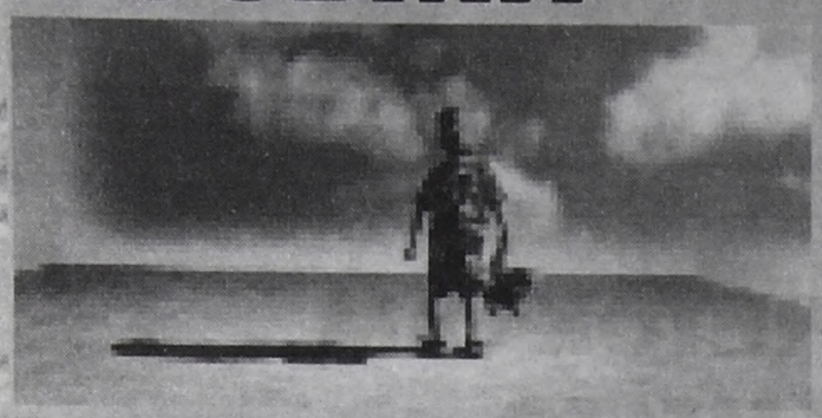

Рубрику ведет Любовь ЗУБКОВА



Леночка.

Родилась 27 декабря 2000 г.

Сероглазая девчушка, волосики темные. Хорошая, упитанная девочка. По характеру веселая, общительная, приветливая. Мать отказалась от нее в роддоме.



Настенька.

Родилась 27 ноября 2000 г.

Девочка с льняными волосами, сероглазая. Ушастик. Очень веселая, контактная. Любит играть, спокойная. Мать отказалась от нее в роддоме.



Сережка.

Родился 26 октября 2000 г.

Темноволосый, черноглазый малыш с длинными ресничками. По характеру общительный, жизнерадостный, эмоциональный. Мать отказалась от него в роддоме.



Аленка.

Родилась 29 сентября 2000 г.

Светленькая девчушка с темно-серыми глазами. Контактная, жизнерадостная малышка. Любит проявлять самостоятельность. Мать отказалась от неё в роддоме.



Машенька.

Родилась 14 августа 1998 г.

Светловолосая девочка. Глаза чайного цвета. Высокая. Ласковая, очень подвижная, шустрая, задира. Родители лишены родительских прав.



Наташа.

Родилась 15 ноября 1994 г.

Высокая, крупная девочка с глубоким серьезным взглядом карих глаз. Хорошая, уравновешенная, спокойная. Любит ласку. Сирота.

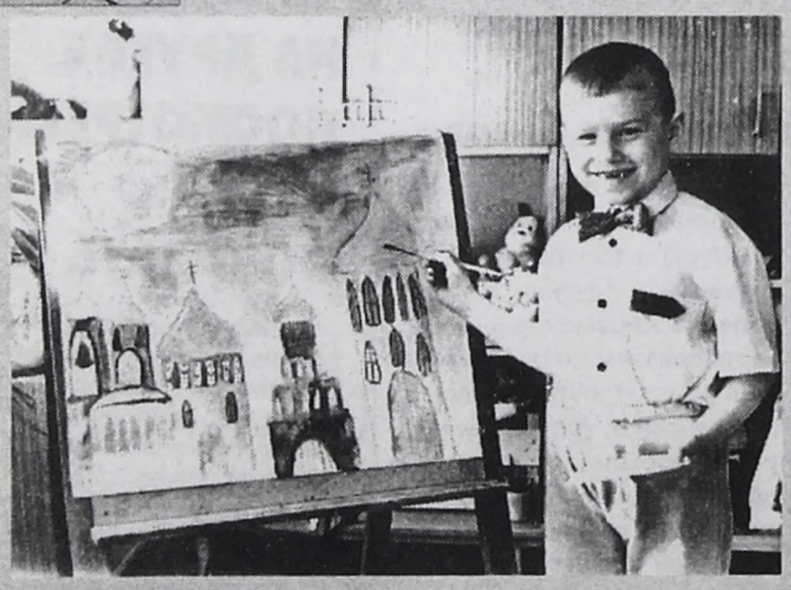

Славик.

Родился 17 октября 1993 г.

Русоволосый, с добрым, веселым взглядом серых глаз. Общителен. Отличается добротой. Имеет много друзей. Хорошо читает, считает. Больше всего любит рисовать, особенно купола и храмы. Главная мечта - учиться в художественной школе. До 5 лет воспитывался в семье. Мать лишена родительских прав.

РАССКАЖИТЕ ОБ ЭТИХ ДЕТЯХ СВОИМ РОДНЫМ И ЗНАКОМЫМ.

По вопросам усыновления и опеки обращаться в органы опеки и попечительства управления образования, ул.Фестивальная, 10. Часы приема: вторник с 10 до 12, четверг с 15 до 17.

БОЛЕВАЯ ТОЧКА

ЧУЖАЯ РОДНЯ

...Недавно я была на одном детском празднике. Праздник, что называется, удался. Было много гостей и подарков, цветов, шаров, бантов, качающихся на нежных тонких волосиках, стихов с забытыми строчками, которые громким шепотом подсказывала малышам воспитательница, и танцев под баян. Взрослые были щедры, дети пили чай со сладким пирогом, директор благодарил, растроганно улыбаясь, батюшка благословлял, и у всех взрослых ...скребли на душе кошки. Потому что открывали в тот день в Ангарске новый корпус городского Дома ребенка: в прежний, что вот уже 40 лет находится в 47-м квартале, ангарские сироты нынче уже не помещаются.

Под новый корпус руководство ТЭЦ-10 бесплатно передало муниципалитету здание бывшего детского учреждения в 13-м микрорайоне. Энергетики поступили благородно: сиротам было оставлено не просто здание, но в отличном состоянии, со вкусом и любовью оформленное бывшим коллективом учреждения под руководством Нины Яковлевны ИКОННИКОВОЙ, а также все оборудование: от кроваток до мягкого инвентаря, что называется «под ключ». В недалекие прежние времена в этих стенах отбывали свой рабочий день 280 маминых-папиных детей. Теперь садик даже такого крепкого и благополучного предприятия, как ТЭЦ, остался без них: нынче уже так много не рожают. Или рожают без ума. Как сказал поэт Евтушенко, волей случая именно в тот день вечером выступавший в «Современнике», «закрываем детсады, открываем детдома» - чего уж тут веселиться-то?



Разве только отзывчивости людей на детское горе и маленькому, но непересыхающему (тьфу, не сглазить!) ручейку усыновления, открывшемуся в последние годы.

Наконец-то брать чужих детей в свой дом стали и российские граждане - еще недавно это было большой редкостью, и львиная доля усыновлений приходилась на иностранцев. Они пересекали земной шар, чиновничьи барьеры, предубеждение российских судей и общественности, воспитанной страшными газетными историями «детей - на органы», чтобы у нас вытащить из кроватки зачухонного бледного тихого детеныша с толстой историей болезни и вырастить из него щекастое незакомплексованное громкое чудо, лежащее в кроссовках на светлом диване на фоне лопающихся от гордости родителей, приславших эту фотографию бывшим русским воспитателям теперь уже американского гражданина.

Несколько лет назад я была в городском ЗАГСе, когда американский фермер становился там отцом трехлетнего российского Вани. Ваню нельзя было не то что снимать, но даже смотреть: лицо малыша было обезображено волчьей пастью и заячьей губой одновременно. Через несколько месяцев в Дом ребенка пришло письмо из далекой Аризоны. В письме была фотография хохочущего пацана, какие обычно украшают коробки с детской питательной смесью. «Нам пришлось немало поездить и много перенести, но теперь у нас все в порядке, и я учу сына, что как бы мы не были заняты, газон у нашего дома должен быть пострижен,» - писал Отец.

В 1994-м году все американские газеты обошла история про двух безногих от рождения девочек, которых взяла на воспитание Сюзан Том. Для этого ей пришлось переоборудовать весь дом, чтобы дочкам было удобно в нем находиться, и купить специальную коляску, чтобы они могли посещать школу. Одна из этих девочек была наша, ангарская - в Доме ребенка ее помнят как самую страстную почитательницу мексиканского сериала «Богатые тоже плачут». 6-летняя Ксюша смотрела его с повышенным интересом и вот - счастливая судьба, ее «мама» тоже нашла.

Непонятной нам любовью к чужим и очень часто больным детям грешат за границей не только бездетные пары. Последний раз я была в Доме ребенка, когда родителями крошечного пацана становилась семейная пара уже очень немолодых людей. В маленьком семейном альбоме, который обычно бывает при каждом иностранце, выехавшим за границу, были фотографии дома, собаки, родственников, бала по случаю окончания дочкой университета и свадьбы сына.

- Зачем им чужой ребенок? - недоумевали мы и спросили об этом у переводчика. И папа ответил:

- Без детей нет дома, и очень быстро приходит старость.

Конечно, чтобы позволить себе такую «вторую молодость», нужны не только желание, но и средства. Видимо, действительно, бытие определяет сознание. У нас оно еще таково, что мама не просто бросает дочку, но встретив ее через несколько месяцев зимой, отогретой и приодетой родственниками, ... прямо на улице снимает с девочки шубу и забирает ее себе!

- Когда встречаешься с такими мамами, то жалеешь только об одном - что в нашем законодательстве нет уголовной ответственности за лишенное детство, - признается начальник отдела опеки городского управления образования Елена ДЖУГАШВИЛЛИ. - По сути, совершается убийство, причем - убийство ребенка. И пусть он жив, часто его судьба уже непоправимо изломана.

Справедливости ради надо сказать, что сегодня есть и другие примеры.

Начав публикацию в сентябре прошлого года колонки «Возьми меня!» совместно с отделом опеки городского управления образования, мы усыновили 15 детей. Одну девочку взяли мои хорошие знакомые, долгие годы не решавшиеся на подобный шаг.

Первые дни малышка ела все подряд: конфеты и сахар, апельсины и картошку в мундире, черный хлеб и пирожные. Ей хватило трех недель, чтобы стать нормальным ребенком:

- Кашу не хочу, бананы не буду! Как всю жизнь с нами прожила! - восхищается капризой мама.

Рассказывают, что недавно в интернате, куда из Дома ребенка дети попадают после 4-х лет, один маленький мальчик перед сном спокойно сказал воспитательнице: «Завтра за мной придет мама». «Придет, придет,» - устало и горько поддакнула воспитательница, за годы работы научившаяся не реагировать на эту вечную сиротскую мечту.

На следущее утро дети сидели на горшках, когда в группу вошли незнакомые мужчина и женщина. Мальчик сразу поднялся и стал деловито застегивать штаны: «Это мои папа и мама». Хотите верьте, хотите нет, но оказалось, что вечером эта семья читала нашу газету и по фотографии выбрала именно этого мальчика в сыновья.

- Растить у нас ребенка непросто. И очень трудно материально. При усыновлении, в отличие от опеки, граждане теряют даже те немногие льготы, которые дает им государство, - рассказывает Елена ДЖУГАШВИЛЛИ. - И все-таки, если решились, то именно усыновляют без какой либо материальной для себя выгоды.

...Есть песенка, которую в детских садах обязательно поют на 8 марта все дети:

Я пеку, пеку, пеку
Деткам всем по пирожку.
А для милой мамочки
Испеку два пряничка.
Кушай, кушай, мамочка,
Вкусные два пряничка.

В детских домах эту песню поют в таком варианте:

Я пеку, пеку, пеку
деткам всем по пирожку.
А для милой тетеньки...
- и далее по тексту.

Воспитатели считают, что дети не должны называть их мамами.

Чтобы когда за ребенком пришла его мама, он ее ни с кем не спутал.

Галина АМЯГА, Любовь ЗУБКОВА (фото).

ЦИФРА: 133 ребенка в возрасте от 2-х месяцев ждут своих пап и мам в ангарском центре усыновления.

ПОНЕДЕЛЬНИК, 30 ИЮЛЯ

ОРТ

7.00 - «Доброе утро».
10.00 - Новости.
10.15 - Сериал «Земля любви».
11.15 - Независимое расследование.
12.05 - «Смехопанорама».
12.40 - «Ералаш».
12.50 - Библиомания.
13.00 - Новости.
13.15 - «Добрый день».
14.15 - Звездный час.
14.40 - Х/ф «Профессия - следователь».
16.00 - Новости.
16.15 - М/с «Все псы попадают в рай».
16.40 - М/с «Покемон».
17.00 - «Большая стирка».
18.00 - Сериал «Собачье дело».
19.00 - Вечерние новости.
19.20 - «Ералаш».
19.30 - «С легким паром».
20.00 - Сериал «Земля любви».
21.00 - Жди меня.
22.00 - Время.
22.40 - Д/с «Закон джунглей».
23.35 - Сериал «Секретные материалы».
00.30 - Ночные новости.
00.45 - Сериал «Полная безопасность».

ТРК-ИРКУТСК

7.40, 9.50 - «Компресс».
7.50, 8.50, 10.50 - «Курьер».

РТР

8.00 - «Вести».
8.15 - Сериал «Верность любви».
9.00 - «Вести».
9.15 - «Семейные новости».
9.25 - «Телепузики».
10.00 - «Вести».
10.15 - Мультфильмы.
10.30 - «Москва - Минск».
10.45 - «Православный календарь».
11.00 - «Вести».
11.15 - «Два рояля».
12.00 - «Моя семья».
13.00 - «Вести».
13.30 - «Санта-Барбара».
14.30 - Сериал «Селеста».

ТРК-ИРКУТСК

15.30 - «Курьер».
15.50 - «Компресс».

РТР

16.00 - «Вести».
16.30 - Сериал «Шальные деньги».
17.30 - Сериал «Дикий ангел».
19.00 - «Вести».

ТРК-ИРКУТСК

19.30 - «Компресс».
19.40 - «Точка зрения Жириновского».
19.55 - «БрАЗ сегодня».
20.30, 22.30 - «Курьер».
20.50 - «Прогноз погоды».

РТР

21.00 - «Каникулы с «Аншлагом».
22.00 - «Вести».
22.50 - Х/ф «Подарки по телефону».
00.40 - «Судьбы». «В поисках настоящего».
01.00 - «Вести + Подробности».
01.30 - «Вести - Москва».
01.40 - Х/ф «Бочка пороха».
03.35 - «Спорт за неделю».

НТА ТВ6 МОСКВА

7.00 - «Доброе утро, Ангарск!»
7.05 - «Новости недели. НТА-2001г.»
7.20 - Катастрофы недели.
8.20 - «Новости недели. НТА-2001г.»
8.40 - Мини-сериал «Достойное ремесло».
9.45 - Сериал «Полицейские во времени».
11.00 - День за днем.
11.45 - «Новости недели. НТА-2001г.»
12.00 - День за днем.
14.00 - Новости с Андреем Белькевичем.
14.25 - Сериал «Агент национальной безопасности». «Транзит».
15.25 - «Все в сад!»
15.50 - Телемагазин «Спасибо за покупку!»
16.00 - Ток-шоу «В нашу гавань заходили корабли».
16.55 - Телемагазин «Спасибо за покупку!»
17.10 - Сериал «Следствие ведут знатоки». Дело № 1 «Черный маклер».
18.55 - Телемагазин «Спасибо за покупку!»
19.05 - Катастрофы недели.
20.00 - «Сегодня» с Андреем Норкиным.
20.30 - «НТА-презент. 2001г.»
20.45 - «Новости НТА. 2001г.»
21.00 - «Шоу Бенни Хилли».
21.40 - Юмористический сериал «Женаты... с детьми...»
22.20 - Юмористический сериал «Третья планета от Солнца».
22.50 - Сериал «Возвращение Шерлока Холмса». «Шесть Наполеонов».
0.00 - «Новости НТА. 2001г.»
00.30 -Мини-сериал «Достойное ремесло».
01.45 - Дорожный патруль.
02.00 - «Сегодня» со Светланой Сорокиной.
02.40 - Тушите свет.
02.50 - Сериал «Полицейские во времени».
04.00 - «Сегодня» с Владимиром Кара-Мурзой.
04.40 - Дорожный патруль.
04.55 - КТВ-6. Триллер «Крик страха».
06.20 - Дорожный патруль.

АКТИС-11 канал

7.00 - «Утро на канале ТК АКТИС».
8.00 - М/с «Дьяволик».
8.30 - М/с «Котенок по имени Ик».
9.00 - «Несчастный случай».
9.30 - «Телеспецназ».
9.45 - «Случайный свидетель».
10.30 - Новости.
10.45 - Х/ф «Месть Ястреба».
12.35 - Телемагазин.
13.05 - Х/ф «Доктор возвращается».
15.20 - Телемагазин.
15.30 - Новости.
15.45 - «Телеспецназ».
16.00 - Сериал «Пляж».
17.00 - Сериал «Секретные материалы».
18.00 - М/с «Дьяволик».
18.30 - М/с «Котенок по имени Ик».
19.00 - Сериал «Дракоша и компания».
19.30 - «Искренне ваши».
19.55 - «Что? Где? Почем?»
20.00 - Теленовелла «Раузан».
21.00 - «Случайный свидетель».
21.30 - «Местное время».
22.00 - «Слово».
22.30 - «Симпсоны».
23.00 - Сериал «День рождения Буржуя».
00.05 - Х/ф «Дорога к смерти».
02.20 - «Местное время».
02.35 - Футбольный курьер.

АСТ

11.00 - Мультфильмы.
11.30 - «Счастливого пути!»
11.40 - Сериал «Остров - бабочка».
12.10 - «Магазин на диване».
12.25 - «Домашний логопед».
12.40 - М/с «Суперкнига».
13.05 - Сериал «Люди и горы».
13.35 - Сериал «Ветер в спину».
14.30 - «Из жизни животных...»
14.45 - Х/ф «Фараон».
16.10 - Мультфильм «Легенда о пламенном сердце».
16.25 - «Путеводитель для гурманов». «Вино Нового света. Австралия».
16.50 - «Если у вас ЧП...»
17.00 - М/с «Суперкнига».
17.30 - «Счастливого пути!»
17.45 - «АСТ - журнал».
18.15 - «Домашний логопед».
18.30 - Сериал «Музыка ее души».
19.30 - Д/ф «Тонино Гуэрра. Лики любви».
20.30 - Сериал «Остров - бабочка».
21.00 - «Магазин на диване».
21.15 - Мультфильм «Алло, Вас слышу».
21.30 - Х/ф «Долгая дорога в дюнах».
22.50 - «Если у вас ЧП...»
23.00 - «Алло, Россия!»
23.30 - «Мужские заботы».
00.00 - «Путеводитель для гурманов». «Вино Нового света. Австралия».
00.30 - Сериал «Экстрадиция 2».
01.30 - Д/ф «Тонино Гуэрра. Лики любви».
02.30 - «Из жизни животных...»
02.45 - Х/ф «Фараон».
04.00 - «Мир без политики».
04.30 - Сериал «Человек и море».
05.00 - «Звезды оперы и балета Большого».
05.30 - Сериал «Люди и горы».

НТВ

8.00 - "Сегодня".
8.30 - "Впрок".
8.45 - "Карданный вал".
9.00 - "Сегодня".
9.20 - "Криминал".
9.30 - Сериал "Курортный роман".
11.00 - "Сегодня".
11.25 - Сериал "Курортный роман".
12.00 - "Сегодня".
12.30 - Сериал "Вечный зов".
15.00 - "Сегодня".
15.25 - "Старый телевизор".
16.40 - "Куклы".
17.00 - «Сегодня».
17.30 - «Очная ставка».
18.00 - Сериал "Ее звали Никита".
19.05 - Г.Хазанов "Жил-был я...".
20.00 - «Карданный вал».
20.15 - "Криминальная Россия".
21.00 - "Сегодня".
21.35 - "Криминал".
21.45 - Сериал "Поющие в терновнике".
22.55 - Сериал «Трое».
00.00 - " Сегодня".
00.35 - "Криминал".
01.05 - Сериал "Неприкасаемые".

ТНТ

7.00 - М/с «Приключения Болека и Лелека».
7.30 - Сериал «Пытливые умы».
8.00 - Сериал «Сыщики - любители экстра-класса».
9.00 - Сериал «Сеньора».
9.30 - Хит-парад на ТНТ.
9.55 - Телемагазин.
10.00 - «Сегоднячко».
11.00 - Магазин на диване.
11.10 - Х/ф «На краю Вселенной».
13.30 - Телемагазин.
14.30 - Сериал «Королева сердец».
15.30 - М/с «Приключения Болека и Лелека».
16.00 - Сериал «Пытливые умы».
16.30 - Сериал «Лето нашей тайны».
17.30 - Д/с «Дикая Америка».
18.00 - Ток-шоу «Страсти по Соловьеву».
18.30 - Из жизни женщины.
19.00 - «Черная» комедия «Непридуманные истории».
19.30 - Сериал «Женщина-полицейский».
20.30 - Скрытой камерой.
21.00 - М/с «Кенди, Кенди».
21.25 - «Глобальные новости».
21.30 - Х/ф «Не послать ли нам гонца?»
23.55 - Музыка на ТНТ.
00.10 - Ток-шоу «Страсти по Соловьеву».
00.45 - Сериал «Папочка-майор».
01.20 - «Глобальные новости».
01.30 - Хит-парад на ТНТ.

ТВ-Центр

11.00 - Телеканал «Настроение».
14.00 - «Версты».
14.40 - Смотрите на канале.
14.45 - «Телемагазин».
15.05 - Сериал «Три жизни Софии».
16.00 - События.
16.15 - Телеканал «Дата».
17.10 - «Петровка,38».
17.20 - «Удачный выбор».
17.35 - «Момент истины».
18.30 - «Деловая Москва».
19.00 - События.
19.15 - Сериал «Инспектор Кресс».
20.30 - «Музыкальный серпантин».
21.00 - «Регионы: прямая речь».
21.30 - Док. сериал «Неизвестная война».
22.00 - События.
22.15 - «Романсиада-2000».
23.15 - «Портрет Незнакомки». И. Макарова.
00.00 - Сериал «В плену страсти».
00.50 - «Пять минут с деловой Москвой».
01.00 - События.
01.45 - «Особая папка».
02.10 - Прогноз погоды.
02.15 - Приключенческий фильм «Горбун».
04.15 - «Времечко».
04.45 - «Петровка, 38».
05.00 - События.
05.20 - «Ночной полет».
05.55 - «Интернет-кафе».

Такси "ГЕРАТ"
7 поездок по городу бесплатно
Иркутск центр 220 | Усолье 140
Аэропорт 240 | Тельма 100
Н.Ленино 160 | За город 6 руб./км
564-600, 516-500
Набираем водителей с личным а/м.

КЕРАМА (2008)
магазин "ОКТЯБРЬСКИЙ" т. 6-89-50
КЕРАМИЧЕСКАЯ ПЛИТКА
САНФАЯНС
САНТЕХНИКА
Европейское качество
доступные цены

Такси «Сириус»
538-538
Ново-Ленино 140 | Усолье 140
Иркутск-центр 210 | 1 час – 100 руб.
Иркутск-аэропорт 230 | 2 часа – 90 руб.
Тельма 90 | 1 км – 5 руб.
Требуются водители с л/а.

МОСКОВСКИЕ ЦЕНЫ!!!
• Холодильники
• Стиральные машины-автомат
• Газовые и электрические печи
ул. К. Маркса, 40, тел. 52-24-13,
ТД "Сибирские узоры".
Магазин "Сибирячка", тел. 56-27-26

ТАКСИ «Надежное»
52-76-76
Круглосуточно. Цены низкие.
ПРЕДЪЯВИТЕЛЮ КУПОНА СКИДКА 10%
4164 Требуются водители с личными а/м.

ВТОРНИК, 31 ИЮЛЯ

ОРТ

7.00 - "Доброе утро".
10.00 - Новости.
10.15 - Сериал "Земля любви".
11.15 - Жди меня.
12.10 - Спасатели. Экстренный вызов.
12.40 - "Ералаш".
12.50 - Библиомания.
13.00 - Новости.
13.15 - "Добрый день".
14.10 - Царь горы.
14.35 - Х/ф "Профессия - следователь".
16.00 - Новости.
16.15 - М/с "Все псы попадают в рай".
16.35 - "Ералаш".
17.00 - "Большая стирка".
18.00 - Сериал "Собачье дело".
19.00 - Вечерние новости.
19.20 - Русский экстрим.
19.50 - Сериал "Земля любви".
20.50 - Сериал "Противостояние".
22.00 - Время.
22.40 - Х/ф "Алмазы для Марии".
00.10 - "Десант за голубыми беретами".
00.30 - Ночные новости.
00.45 - Х/ф "Русская глубина".
01.15 - "На футболе".
01.55 - Х/ф "20000 лье под водой".

ТРК-ИРКУТСК

7.40, 8.50, 9.50 - "Курьер".
7.50 - "Прогноз погоды".

РТР

8.00 - "Вести".
8.15 - Сериал "Верность любви".
9.00 - "Вести".
9.15 - "Семейные новости".
9.25 - "Телепузики".
10.00 - "Вести".
10.15 - Мультфильмы.
10.45 - "Православный календарь".
10.50 - "Дежурная часть".
11.00 - "Вести".
11.15 - "Два рояля".
12.00 - "Моя семья".
13.00 - "Вести".
13.30 - "Санта-Барбара".
14.30 - Сериал "Селеста".
15.30 - "Что хочет женщина".
16.00 - "Вести".
16.30 - Сериал "Шальные деньги".
17.30 - Сериал "Дикий ангел".
19.00 - "Вести".

ТРК-ИРКУТСК

19.30 - "Слово депутата".
19.50 - "ИГЭА: прием 2001 г. продолжается".
20.05 - "Актуальное интервью".
20.15 - "Влюбленные в свой край".
20.30, 22.30 - "Курьер".
20.50 - "Прогноз погоды".

РТР

21.00 - Сериал "Любовь. RU".
22.00 - "Вести".
22.50 - Х/ф "На изломе дня".
00.40 - "Судьбы".
01.00 - "Вести + Подробности".
01.30 - "Вести - Москва".
01.40 - Х/ф "Основные цвета".

НТА ТВ6 МОСКВА

7.00 - "Доброе утро, Ангарск!"
7.05 - "Новости НТА. 2001г."
7.25 - Сериал "Легенда о Вильгельме Телле".
8.25 - "Новости НТА. 2001г."
8.40 - Мини-сериал "Достойное ремесло".
9.45 - Сериал "Полицейские во времени".
11.00 - День за днем.
11.45 - "Новости НТА. 2001г."
12.00 - День за днем.
14.00 - Новости с Андреем Белькевичем.
14.20 - Тушите свет.
14.35 - КТВ-6. "Привидение, которое не возвращается".
16.00 - Мини-сериал "Достойное ремесло".
17.10 - Сериал "Следствие ведут знатоки". Дело № 2 "Ваше подлинное имя".
18.45 - Телемагазин "Спасибо за покупку!"
19.00 - Сериал "Полицейские во времени".
20.00 - "Сегодня" с Андреем Норкиным.
20.30 - "НТА-презент. 2001г."
20.45 - "Новости НТА. 2001г."
21.00 - Дорожный патруль .
21.20 - Тушите свет.
21.40 - Юмористический сериал "Женаты... с детьми..."
22.20 - Юмористический сериал "Третья планета от Солнца".
22.55 - Сериал "Возвращение Шерлока Холмса". "Знак четырех".
00.00 - "Новости НТА. 2001г."
00.30 - Мини-сериал "Достойное ремесло".
01.45 - Дорожный патруль .
02.00 - "Сегодня" со Светланой Сорокиной.
02.40 - Тушите свет.
02.50 - Сериал "Полицейские во времени".
04.00 - "Сегодня" с Владимиром Кара-Мурзой.
04.40 - Дорожный патруль .
04.55 - КТВ-6. Боевик "Месть".
06.40 - Дорожный патруль.

АКТИС-11 канал

7.00 - "Утро на канале ТК АКТИС».
8.00 - М/с "Дьяволик".
8.30 - М/с "Котенок по имени Ик".
9.00 - Футбольный курьер.
9.30 - "Телеспецназ".
9.45 - "Случайный свидетель".
10.30 - Новости.
10.45 - Х/ф "Дорога к смерти".
12.35 - "Местное время".
13.00 - "Что? Где? Почем?"
13.05 - Х/ф "Загадочный пассажир".
15.20 - Телемагазин.
15.30 - Новости.
15.45 - "Телеспецназ".
16.00 - Сериал "Пляж".
17.00 - Сериал "День рождения Буржуя".
18.00 - М/с "Дьяволик".
18.30 - М/с "Котенок по имени Ик".
19.00 - Сериал "Дракоша и компания".
19.30 - "Искренне ваши".
19.55 - "Что? Где? Почем?"
20.00 - Теленовелла "Раузан".
21.00 - "Случайный свидетель".
21.30 - "Местное время".
22.00 - Сериал "МЭШ".
22.30 - "Симпсоны".
23.00 - Сериал "День рождения Буржуя".
00.05 - Х/ф "Дорога к смерти".
02.05 - "Местное время".
02.20 - Х/ф "Загадочный пассажир".

АСТ

11.00 - Мультфильмы.
11.30 - "Счастливого пути!"
11.40 - Сериал "Остров - бабочка".
12.10 - "Магазин на диване".
12.25 - "Английский для малышей".
12.40 - М/с "Суперкнига".
13.05 - Сериал "Люди и горы".
13.35 - Сериал "Ветер в спину".
14.30 - "Выбираю жизнь".
14.45 - "Дом актера". "Традиционный сбор".
15.25 - "Телевидение - любовь моя".
16.25 - "Путеводитель для гурманов". "Вино Нового света. Австралия".
16.50 - "Если у вас ЧП..."
17.00 - М/с "Суперкнига".
17.30 - "Счастливого пути!"
17.45 - "АСТ - журнал".
18.15 - "Английский для малышей".
18.30 - Сериал "Музыка ее души".
19.30 - "Очевидное - невероятное. Век XXI".
20.00 - Д/ф "Стратегия поиска".
20.30 - Сериал "Остров - бабочка".
21.00 - "Магазин на диване".
21.15 - М/ф "Волшебная палочка".
21.30 - Х/ф "Долгая дорога в дюнах".
22.55 - "Если у вас ЧП..."
23.00 - "Полигон".
23.30 - "Мужские заботы".
00.00 - "Путеводитель для гурманов". "Вино Нового света. Австралия".
00.30 - Сериал "Экстрадиция 2".
01.30 - "Очевидное - невероятное. Век XXI".
02.00 - Х/ф "Стратегия поиска".
02.30 - "Выбираю жизнь".
02.50 - "Дом актера". "Традиционный сбор".
03.35 - "Телевидение - любовь моя".
04.30 - Сериал "Человек и море".
05.00 - "Вас приглашает С. Лазарева".
05.30 - Сериал "Люди и горы".

НТВ

8.00 - "Сегодня".
8.45 - "Криминал".
9.00 - "Сегодня".
9.15 - "Впрок".
9.30 - "Карданный вал".
9.40 - "Криминал".
9.50 - Сериал "Поющие в терновнике".
11.00 - "Сегодня".
11.25 - Сериал "Трое".
12.25 - "Чистосердечное признание".
13.00 - "Сегодня".
13.30 - Сериал "Вечный зов".
15.00 - "Сегодня".
15.35 - "Старый телевизор".
16.40 - "Впрок".
17.00 - "Сегодня".
17.30 - "Один день".
18.05 - Сериал "Ее звали Никита".
19.10 - Г. Хазанов. "Жил-был я..."
20.05 - "Карданный вал".
20.15 - "Совершенно секретно".
21.00 - "Сегодня".
21.35 - "Криминал".
21.45 - Сериал "Поющие в терновнике".
22.55 - Сериал «Трое».
00.00 - "Сегодня".
00.35 - "Криминал".
01.05 - Сериал "Неприкасаемые".

ТНТ

7.00 - М/с "Приключения Болека и Лелека".
7.30 - Сериал "Пытливые умы".
8.00 - Сериал "Сыщики - любители экстра-класса".
9.00 - Сериал "Сеньора".
9.30 - Хит-парад на ТНТ.
9.55 - Телемагазин.
10.00 - Сериал "Женщина-полицейский".
11.00 - Магазин на диване.
11.10 - Фильм "Не послать ли нам гонца?"
13.30 - Телемагазин.
14.30 - Сериал "Королева сердец".
15.30 - М/с "Приключения Болека и Лелека".
16.00 - Сериал "Пытливые умы".
16.30 - Сериал "Лето нашей тайны".
17.30 - Д/с "Дикая Америка".
18.00 - Ток-шоу "Страсти по Соловьеву".
18.30 - Из жизни женщины.
19.00 - "Черная" комедия "Непридуманные истории".
19.30 - Сериал "Женщина-полицейский".
20.30 - Скрытой камерой.
21.00 - М/с "Кенди, Кенди".
21.25 - "Глобальные новости".
21.30 - Х/ф "Коварный план Сьюзан".
23.40 - Музыка на ТНТ.
23.55 - Ток-шоу "Страсти по Соловьеву".
00.30 - Сериал "Папочка-майор".
01.05 - "Глобальные новости".
01.15 - Хит-парад на ТНТ.

ТВ-Центр

11.00 - Телеканал "Настроение".
14.00 - "Особая папка".
14.40 - Смотрите на канале.
14.45 - "Телемагазин".
15.05 - Сериал "Три жизни Софии".
16.00 - События.
16.15 - Телеканал "Дата".
17.10 - "Петровка,38".
17.20 - "Удачный выбор".
17.35 - Сериал "Волчица".
18.30 - "Деловая Москва".
19.00 - События.
19.15 - Сериал "Инспектор Кресс".
20.30 - Х/ф "Газовый свет".
21.00 - "Регионы: прямая речь".
21.30 - Док. сериал "Неизвестная война".
22.00 - События.
22.15 - Телестадион.
22.45 - "Ступеньки".
23.15 - "Площадь звезд".
00.00 - Сериал "В плену страсти".
00.50 - "Пять минут с деловой Москвой".
01.00 - События.
01.45 - "Прощай, Любовь". Памяти Л.Соколовой.
02.10 - Сериал "Графиня де Монсоро".
03.15 - Прогноз погоды.
03.20 - Сериал "Деррик".
04.15 - "Времечко".
04.45 - "Петровка, 38".
05.00 - События.
05.20 - "Ночной полет".
05.55 - Детектив "Вспышка молнии".

СРЕДА, 1 августа

ОРТ

7.00 - Доброе утро».
10.00 - Новости.
10.15 - Сериал «Земля любви».
11.15 - Сериал «Противостояние».
12.15 - Пока все дома.
12.50 - Библиомания.
13.00 - Новости.
13.15 - «Добрый день».
14.10 - Зов джунглей.
14.35 - Х/ф «Профессия - следователь».
16.00 - Новости.
16.15 - М/с «Все псы попадают в рай».
16.35 - «Ералаш».
17.00 - «Большая стирка».
18.00 - Сериал «Собачье дело».
19.00 - Вечерние новости.
19.20 - Человек и закон.
19.50 - Сериал «Земля любви».
20.50 - Сериал «Противостояние».
22.00 - Время.
22.40 - Х/ф «Мистер Магу».
00.30 - Ночные новости.
00.45 - Х/ф «Русская глубина».
01.15 - Х/ф «Ассоциация злоумышленников».

ТРК-ИРКУТСК

7.40, 8.50, 9.50 - «Курьер».
7.50 - «Прогноз погоды».

РТР

8.00 - «Вести».
8.15 - Сериал «Верность любви».
9.00 - «Вести».
9.15 - «Семейные новости».
9.25 - «Телепузики».
10.00 - «Вести».
10.15 - Мультфильмы.
10.45 - «Православный календарь».
10.50 - «Дежурная часть».
11.00 - «Вести».
11.15 - «Два рояля».
12.00 - «Моя семья».
13.00 - «Вести».
13.30 - «Санта-Барбара».
14.30 - Сериал «Селеста».
15.30 - «Что хочет женщина».
16.00 - «Вести».
16.30 - Сериал «Шальные деньги».
17.25 - Сериал «Дикий ангел».
19.00 - «Вести».

ТРК-ИРКУТСК

19.30 - «Путь к отчему дому».
19.50 - «Приглашает санаторий «Усть-Кут».
20.00 - «Музыкальные презенты».
20.15 - «Фестиваль пива в г. Усть-Илимске».
20.30, 22.30 - «Курьер».
20.50 - «Прогноз погоды».

РТР

21.00 - Сериал «Любовь.RU».
22.00 - «Вести».
22.50 - Х/ф «Карьера Димы Горина».
00.40 - «Судьбы».
01.00 - «Вести + Подробности».
01.30 - «Вести - Москва».
01.40 - Х/ф «Тюремный романс».

НТА ТВ6 МОСКВА

7.00 - «Доброе утро, Ангарск!»
7.05 - «Новости НТА. 2001г.»
7.25 - Сериал «Легенда о Вильгельме Телле».
8.25 - «Новости НТА. 2001г.»
8.40 - Мини-сериал «Достойное ремесло».
9.45 - Сериал «Полицейские во времени».
11.00 - День за днем.
11.45 - «Новости НТА. 2001г.»
12.00 - День за днем.
14.00 - Новости с Андреем Белькевичем.
14.20 - Тушите свет.
14.35 - КТВ-6. «Красные дьяволята».
16.00 - Мини-сериал «Достойное ремесло».
17.10 - Сериал «Следствие ведут знатоки». Дело №3 «С поличным».
19.00 - «Сериал «Полицейские во времени».
20.00 - «Сегодня» с Андреем Норкиным.
20.30 - «НТА-презент. 2001г.»
20.45 - «Новости НТА. 2001г.»
21.00 - «УВД Ангарска сообщает».
21.20 - Тушите свет.
21.40 - Юмористический сериал «Женаты... с детьми...»
22.15 - Юмористический сериал «Третья планета от Солнца».
22.50 - Сериал «Возвращение Шерлока Холмса». «Знак четырех».
00.00 - «Новости НТА. 2001г.»
00.30 - Мини-сериал «Достойное ремесло».
01.45 - Дорожный патруль .
02.00 - «Сегодня» со Светланой Сорокиной.
02.40 - Тушите свет.
02.50 - Сериал «Полицейские во времени».
04.00 - «Сегодня» с Владимиром Кара-Мурзой.
04.40 - Дорожный патруль .
04.55 - КТВ-6. Триллер «Ведьмина доска».
06.35 - Дорожный патруль .

АКТИС-11 канал

7.00 - «Утро на канале ТК АКТИС».
8.00 - М/с «Дьяволик».
8.30 - М/с «Приключения степного мышонка».
9.00 - «Симпсоны».
9.30 - «Телеспецназ».
9.45 - «Случайный свидетель».
10.30 - Новости.
10.45 - Х/ф.
12.35 - «Местное время».
13.05 - Х/ф.
15.20 - Телемагазин.
15.30 - Новости.
15.45 - «Телеспецназ».
16.00 - Сериал «Пляж».
17.00 - Сериал «День рождения Буржуя».
18.00 - М/с «Дьяволик».
18.30 - М/с «Приключения степного мышонка».
19.00 - Сериал «Дракоша и компания».
19.30 - «Искренне ваши».
19.55 - «Что? Где? Почем?»
20.00 - Теленовелла «Раузан».
21.00 - «Случайный свидетель».
21.30 - «Местное время».
21.45 - «УВД Ангарска сообщает».
22.00 - Сериал «МЭШ».
22.30 - «Симпсоны».
23.00 - Сериал «День рождения Буржуя».
00.05 - Х/ф.
02.25 - «Местное время».
02.40 - Х/ф.

АСТ

11.00 - Мультфильмы.
11.30 - «Счастливого пути!»
11.40 - Сериал «Остров - бабочка».
12.10 - «Магазин на диване».
12.25 - «Фенечки для девочек».
12.40 - М/с «Суперкнига» .
13.05 - Сериал «Люди и горы».
13.35 - Сериал «Ветер в спину».
14.25 - «Вояж без саквояжа».
14.40 - Х/ф «Фараон».
16.25 - «Таймслот» .
16.50 - «Если у вас ЧП...»
17.00 - М/с «Суперкнига».
17.30 - «Счастливого пути!»
17.45 - «АСТ - журнал».
18.15 - «Фенечки для девочек».
18.30 - Сериал «Музыка ее души».
19.30 - «Кумиры экрана». Л. Соколова.
19.55 - Д/ф «Жизнь прошла».
20.35 - Сериал «Остров - бабочка».
21.00 - «Магазин на диване».
21.15 - М/ф «Золотой мальчик».
21.35 - Х/ф «Долгая дорога в дюнах».
22.50 - «Если у вас ЧП...»
23.00 - «За Садовым кольцом».
23.30 - «Мужские заботы».
00.00 - «Таймслот».
00.30 - Сериал «Экстрадиция 3».
01.30 - «Кумиры экрана». Л.Соколова.
01.55 - Д/ф «Жизнь прошла».
02.30 - «Вояж без саквояжа».
02.45 - Х/ф «Фараон».
04.30 - Сериал «Человек и море».
05.00 - «Золотые голоса в России». Н.Путилин.
05.30 - Сериал «Люди и горы».

НТВ

8.00 - "Сегодня".
8.45 - «Криминал».
9.00 - "Сегодня".
9.15 - "Впрок".
9.30 - "Карданный вал".
9.40 - "Криминал".
9.50 - Сериал "Поющие в терновнике".
11.00 - "Сегодня".
11.25 - Сериал "Трое".
12.30 - "Среда".
13.00 - "Сегодня".
13.25 - Сериал "Вечный зов".
15.00 - «Сегодня».
15.30 - "Старый телевизор".
16.40 - "Впрок".
17.00 - "Сегодня".
17.30 - "Дог-шоу «Я и моя собака».
18.00 - Сериал "Ее звали Никита".
19.05 - Г.Хазанов. "Жил-был я..."
20.05 - "Карданный вал".
20.20 - "Растительная жизнь".
21.00 - «Сегодня».
21.35 - "Криминал".
21.45 - Сериал "Поющие в терновнике".
22.55 - Сериал "Трое".
00.00 - "Сегодня".
00.35 - "Криминал".
01.05 - Сериал "Неприкасаемые".

ТНТ

7.00 - М/с «Приключения Болека и Лелека».
7.30 - Сериал «Пытливые умы».
8.00 - Сериал «Сыщики - любители экстра-класса».
9.00 - Сериал «Сеньора».
9.30 - Хит-парад на ТНТ.
9.55 - Телемагазин.
10.00 - Сериал «Женщина-полицейский».
11.00 - Магазин на диване.
11.10 - Фильм «Коварный план Сьюзан».
13.30 - Телемагазин.
14.30 - Сериал «Королева сердец».
15.30 - М/с «Приключения Болека и Лелека».
16.00 - Сериал «Пытливые умы».
16.30 - Сериал «Лето нашей тайны».
17.30 - Д/с «Дикая Америка».
18.00 - Ток-шоу «Страсти по Соловьеву».
18.30 - Из жизни женщины.
19.00 - «Черная» комедия «Непридуманные истории».
19.30 - Сериал «Женщина-полицейский».
20.30 - Скрытой камерой.
21.00 - М/с «Кенди, Кенди».
21.25 - «Глобальные новости».
21.30 - Х/ф «Домашний арест».
00.00 - Музыка на ТНТ.
00.15 - Ток-шоу «Страсти по Соловьеву».
00.50 - Сериал «Папочка-майор».
01.25 - «Глобальные новости».
01.35 - Хит-парад на ТНТ.

ТВ-Центр

11.00 - Телеканал «Настроение».
14.00 - «Квадратные метры».
14.40 - Смотрите на канале.
14.45 - «Телемагазин».
15.05 - Сериал «Три жизни Софии».
16.00 - События.
16.15 - Телеканал «Дата».
17.10 - «Петровка,38».
17.20 - «Удачный выбор».
17.35 - Сериал «Волчица».
18.30 - «Деловая Москва».
19.00 - События.
19.15 - Сериал «Инспектор Кресс».
20.30 - «Как вам это нравится?!»
21.00 - «Регионы: прямая речь».
21.30 - Док. сериал «Неизвестная война».
22.00 - События.
22.15 - Телестадион. «Мотодром».
22.45 - «В последнюю минуту».
23.15 - «Приглашает Борис Ноткин». Л. Голубкина.
00.00 - Сериал «В плену страсти».
00.50 - «Пять минут с деловой Москвой».
01.00 - События.
01.45 - «Российские тайны: расследование ТВЦ».
02.10 - Сериал «Графиня де Монсоро».
03.15 - Прогноз погоды.
03.20 - Сериал «Деррик».
04.15 - «Времечко».
04.45 - «Петровка, 38».
05.00 - События.
05.20 - «Ночной полет».
05.55 - Х/ф «День восьмой».

Такси «Каприз»
Тел.: 514-999, 914-33
круглосуточно от 20 руб.
Н-Ленино 200 руб. Усолье 180 руб.
Иркутск-центр 230 руб. За город 6 руб./км.
Аэропорт 250 руб. 3779

(3779) АЭРОБИКА ТРЕНАЖЕРЫ САУНА
22 мрн, роддом, 1 этаж.
Тел. 56-28-23.

Такси «Блюз»
Тел.: 062, 51-44-43
8-я поездка по городу бесплатно.
(3994)

Гарантия качества
Замер и установка Тел. 9-19-53
(3014) ЖАЛЮЗИ
Горизонтальные, вертикальные и защитные, любой размер и цвет
278 кв-л, д.2, 2 этаж

Бизнес Партнер
ЗВОНКИ с любого телефона в любой город в любую страну
по низким тарифам.
Требуются торговые представители.
Адрес: ул.Чайковского,1а, офис 11, тел. 53-25-84.

ЧЕТВЕРГ, 2 августа

ОРТ

7.00 - «Доброе утро».
10.00 - Новости.
10.15 - Сериал «Земля любви».
11.15 - Сериал «Противостояние».
12.15 - Человек и закон.
12.50 - Библиомания.
13.00 - Новости.
13.15 - «Добрый день».
14.15 - Программа «100%».
14.40 - Х/ф «Профессия - следователь».
16.00 - Новости.
16.15 - М/с «Все псы попадают в рай».
16.35 - «Ералаш».
17.00 - «Большая стирка».
18.00 - Сериал «Собачье дело».
19.00 - Вечерние новости.
19.20 - «Сами с усами».
19.50 - Сериал «Земля любви».
20.50 - Сериал «Противостояние».
22.00 - Время.
22.40 - Боевик «16-й отдел».
23.35 - Независимое расследование: Неопознанные летающие объекты.
00.30 - Ночные новости.
00.45 - Х/ф «Русская глубина».
01.15 - Х/ф «Часовщик из Сен-Поля».
03.05 - Реальная музыка.

ТРК-ИРКУТСК

7.40, 8.50, 9.50 - «Курьер».
7.50 - «Прогноз погоды».

РТР

8.00 - «Вести».
8.15 - Сериал «Верность любви».
9.00 - «Вести».
9.15 - «Семейные новости».
9.25 - «Телепузики».
10.00 - «Вести».
10.15 - Мультфильмы.
10.30 - «Открытая таможня».
10.45 - «Православный календарь».
10.50 - «Дежурная часть».
11.00 - «Вести».
11.15 - «Два рояля».
12.00 - «Моя семья».
13.00 - «Вести».
13.30 - «Санта-Барбара».
14.30 - Сериал «Селеста».
15.30 - «Что хочет женщина».
16.00 - «Вести».
16.30 - Сериал «Шальные деньги».
17.30 - Сериал «Дикий ангел».
19.00 - «Вести».

ТРК-ИРКУТСК

19.30 - «5 вопросов губернатору».
19.50 - «Иркутское время».
20.30, 22.30 - «Курьер».
20.50 - «Прогноз погоды».

РТР

21.00 - Сериал «Любовь.RU».
22.00 - «Вести».
22.50 - Х/ф «Взрыв из прошлого».
00.40 - «Судьбы».
01.00 - «Вести + Подробности».
01.30 - «Вести - Москва».
01.40 - Х/ф «Ответный ход».
03.20 - «Звуковая дорожка».

НТА ТВ6 МОСКВА

7.00 - «Доброе утро, Ангарск!»
7.05 - «Новости НТА. 2001г.»
7.25 - Сериал «Легенда о Вильгельме Телле».
8.25 - «УВД Ангарска сообщает».
8.40 - Мини-сериал «Достойное ремесло».
9.45 - Сериал «Полицейские во времени».
11.00 - День за днем.
11.45 - «Новости НТА. 2001г.»
12.00 - День за днем.
14.00 - Новости с Андреем Белькевичем.
14.20 - «УВД Ангарска сообщает».
14.35 - КТВ-6. Фаина Раневская в комедии «Новые похождения Швейка».
16.00 - Мини-сериал «Достойное ремесло».
17.10 - Сериал «Следствие ведут знатоки». Дело № 4 «Повинную голову».
19.00 - Сериал «Полицейские во времени».
20.00 - «Сегодня» с Андреем Норкиным.
20.30 - «НТА-презент. 2001г.»
20.45 - «Новости НТА. 2001г.»
21.00 - «Народный контроль. НТА-2001г.»
21.20 - Тушите свет.
21.40 - Юмористический сериал «Женаты... с детьми...».
22.20 - Юмористический сериал «Третья планета от Солнца».
22.50 - Сериал «Возвращение Шерлока Холмса». «Серебряная отметина».
00.00 - «Новости НТА. 2001г.»
00.30 - Мини-сериал «Достойное ремесло».
01.45 - Дорожный патруль .
02.00 - «Сегодня» со Светланой Сорокиной.
02.40 - Тушите свет.
02.50 - Сериал «Полицейские во времени».
04.00 - «Сегодня» с Владимиром Кара-Мурзой.
04.40 - Дорожный патруль .
04.55 - КТВ-6. Керк Дуглас в вестерне «Перестрелка».
06.40 - Дорожный патруль.

АКТИС-11 канал

7.00 - «Утро на канале ТК АКТИС».
8.00 - М/с «Дьяволик».
8.30 - М/с «Котенок по имени Ик».
9.00 - «Симпсоны».
9.30 - «Телеспецназ».
9.45 - «Случайный свидетель».
10.30 - «УВД Ангарска сообщает».
10.45 - Х/ф.
12.35 - «Местное время».
13.00 - «Что? Где? Почем?»
13.05 - Х/ф.
15.20 - Телемагазин.
15.30 - Новости.
15.45 - «Телеспецназ».
16.00 - Сериал «Пляж».
17.00 - Сериал «День рождения Буржуя».
18.00 - М/с «Дьяволик».
18.30 - М/с «Котенок по имени Ик».
19.00 - Сериал «Дракоша и компания».
19.30 - «Искренне ваши».
19.45 - «В темя».
19.55 - «Что? Где? Почем?»
20.00 - Теленовелла «Раузан».
21.00 - «Ловись, рыбка!»
21.20 - «Свое дело».
21.30 - «Местное время».
21.45 - «Свое дело».
22.00 - Сериал «МЭШ».
22.30 - «Симпсоны».
23.00 - Сериал «День рождения Буржуя».
00.05 - Х/ф.
02.35 - «Местное время».
02.50 - Х/ф.

АСТ

11.00 - Мультфильмы .
11.30 - «Счастливого пути!»
11.40 - Сериал «Остров - бабочка».
12.15 - «Магазин на диване».
12.25 - «Вместе с Фафалей».
12.40 - М/с «Суперкнига» .
13.05 - Сериал «Люди и горы».
13.35 - Сериал «Ветер в спину».
14.30 - «Мир без наркотиков. Преодоление».
14.45 - «Кинопанорама».
15.30 - «Десять лет на сцене. Юлиан».
16.30 - «Таймслот».
16.50 - «Если у вас ЧП...»
17.00 - М/с «Суперкнига».
17.30 - «Счастливого пути!»
17.45 - «АСТ - журнал».
18.15 - «Вместе с Фафалей».
18.30 - Сериал «Музыка ее души».
19.30 - «Непознанное». «Аномальные явления и церковь».
20.00 - Д/с «Митьки - полет Икара».
20.30 - Сериал «Остров - бабочка».
21.00 - «Магазин на диване».
21.15 - М/ф «Кто самый сильный».
21.30 -Х/ф «Долгая дорога в дюнах».
22.50 - «Если у вас ЧП...»
23.00 - «Планета Х».
23.30 - «Мужские заботы».
00.00 - «Таймслот».
00.30 - Сериал «Экстрадиция 3».
01.30 - «Непознанное». «Аномальные явления и церковь».
02.00 - Д/с «Митьки - полет Икара».
02.30 - «Мир без наркотиков. Преодоление».
02.50 - «Кинопанорама».
03.35 - «Десять лет на сцене. Юлиан».
04.30 - Сериал «Человек и море».
05.00 - «Старые знакомые». Н.Джигурда.
05.30 - Сериал «Люди и горы».

НТВ

8.00 - "Сегодня".
8.45 - "Криминал".
9.00 - "Сегодня".
9.15 - "Впрок".
9.30 - "Карданный вал".
9.40 - "Криминал".
9.50 - Сериал "Поющие в терновнике".
11.00 - "Сегодня".
11.25 - Сериал "Трое".
12.25 - "Квартирный вопрос".
13.00 - "Сегодня".
13.25 - Сериал "Вечный зов".
15.00 - "Сегодня".
15.30 - "Старый телевизор".
16.40 - "Впрок".
17.00 - "Сегодня".
17.25 - "Полундра".
18.00 - Сериал "Ее звали Никита".
19.05 - Г.Хазанов. "Жил-был я..."
20.00 - "Карданный вал".
20.15 - "Очная ставка".
21.00 - "Сегодня".
21.35 - "Криминал".
21.50 - Сериал "Поющие в терновнике".
22.55 - Сериал "Трое".
00.00 - "Сегодня".
00.35 - "Криминал".
01.05 - Сериал "Неприкасаемые".

ТНТ

7.00 - М/с «Приключения Болека и Лелека».
7.30 - Сериал «Пытливые умы».
8.00 - Сериал «Сыщики - любители экстра-класса».
9.00 - Сериал «Сеньора».
9.30 - Хит-парад на ТНТ.
9.55 - Телемагазин.
10.00 - Сериал «Женщина-полицейский».
11.00 - Магазин на диване.
11.10 - Фильм «Домашний арест».
13.30 - Телемагазин.
14.30 - Сериал «Королева сердец».
15.30 - М/с «Приключения Болека и Лелека».
16.00 - Сериал «Пытливые умы».
16.30 - Сериал «Лето нашей тайны».
17.30 - Д/с «Дикая Америка».
18.00 - Ток-шоу «Страсти по Соловьеву».
18.30 - Из жизни женщины.
19.00 - «Черная» комедия «Непридуманные истории».
19.30 - Сериал «Женщина-полицейский».
20.30 - Скрытой камерой.
21.00 - М/с «Кенди, Кенди».
21.25 - «Глобальные новости».
21.30 - Х/ф «Немного солнца в холодной воде» .
00.00 - Музыка на ТНТ.
00.15 - Ток-шоу «Страсти по Соловьеву».
00.50 - Сериал «Папочка-майор».
01.25 - «Глобальные новости».
01.35 - Хит-парад на ТНТ.

ТВ-Центр

11.00 - Телеканал «Настроение».
14.00 - «Российские тайны: расследование ТВЦ».
14.40 - Смотрите на канале.
14.45 - «Телемагазин».
15.05 - Сериал «Три жизни Софии».
16.00 - События.
16.15 - Телеканал «Дата».
17.10 - «Петровка, 38».
17.20 - «Удачный выбор».
17.35 - Сериал «Волчица».
18.30 - «Деловая Москва».
19.00 - События.
19.15 - Сериал «Инспектор Кресс».
20.20 - «Команда нашего двора».
20.30 - «Интернет-кафе».
21.00 - «Регионы: прямая речь».
21.30 - Док. сериал «Неизвестная война».
22.00 - События.
22.15 - Телестадион. «За рулем».
23.45 - «Полет над «Гнездом глухаря».
00.00 - Сериал «В плену страсти».
00.50 - «Пять минут с деловой Москвой».
01.00 - События.
01.40 - «Двойной портрет».
02.15 - Сериал «Графиня де Монсоро».
03.20 - Прогноз погоды.
03.25 - Сериал «Деррик».
04.15 - «Времечко».
04.45 - «Петровка,38».
05.00 - События.
05.20 - «Ночной полет».
05.55 - «Музыкальный патруль».
06.20 - Х/ф «Женщина жаркой земли».

Изысканные Золотые Украшения Могут Радовать Утонченную Душу

ЭКСКЛЮЗИВНЫЕ КОЛЬЕ ИЗ НАТУРАЛЬНОГО ЖЕМЧУГА

КРЕДИТ 3 МЕСЯЦА



НОВЫЕ недорогие (есть и дорогие) изделия из изумрудов и сапфиров.

Магазин "Изумруд", ул. Карла Маркса,26, тел. 52-33-30.

С 9 до 20 часов, без выходных.

САЛОН ВИДЕОТЕХНИКИ

НОВЫЙ МАГАЗИН. УДИВИТЕЛЬНО НИЗКИЕ ЦЕНЫ

Большой спектр товаров фирмы PANASONIC:

телевизоры	от 4300 руб.
муз. центры	от 3000 руб.
автомагнитолы	от 2200 руб.
видеомагнитофоны	от 3100 руб.
видеоплейеры	от 2300 руб.
радиотелефоны	от 1625 руб.
телефоны	от 265 руб.

Техника фирм Samsung, Orion, JVC, LG.

В продаже ПУЛЬТЫ ДУ



2167

Мы ждем вас без выходных: Магазин «Panasonic» рядом с к/т «Победа» с 10 до 20 ч., тел. 52-70-23; маг. "Золотой улей", пр.К.Маркса,23, т. 52-62-29.

ЮРИДИЧЕСКИЕ УСЛУГИ

ЮКАС

Свидетельство № 11784 от 09.08.1996

- Представительство в арбитражном суде
- Регистрация юридических лиц
- Банкротство и ликвидация юридических лиц
- Консультирование граждан по вопросам жилья, семейному праву, имущественным спорам

АНГАРСК 85 кв-л, дом 22, офис 22, с 9:00 до 18:00, т/ф. 6-21-08, e-mail: ykas@angarsk.ru

Авиакомпания "Домодедовские авиалинии"

Предлагает на комфортабельном воздушном судне ИЛ-62М рейс Е3-32 по маршруту ИРКУТСК-МОСКВА

с 29 июня ежедневно

Вылет из Иркутска в 09.30 Вылет из Москвы в 21.50

Стоимость авиабилета:	
Первый класс	6700 руб.
Бизнес класс	5100 руб.
Экономический класс	3000 руб.
50 килограммов багажа, включая ручную кладь	Бесплатно
Каждый десятый авиабилет	Бесплатно
Доставка автобусом из Домодедово в Москву	Бесплатно
Стоимость авиабилета по маршруту/туда и обратно:	
Иркутск-Москва-Баку	5500/10400 руб.
Иркутск-Москва-Ташкент	6300/12600 руб.
Трансферные перевозки.	
Иркутск-Москва-Симферополь	5400/ 9800 руб.
Иркутск-Москва-Днепропетровск	$175/ $350

Информация по авиабилетам в кассах города. Телефоны: 53-20-08, 53-50-26 ежедневно с 8.00 до 19.00.



То, что мы так давно ждали!

НОВЫЙ «Европейский» в 22 микрорайоне

Работает ежедневно без перерыва

ООО "РОСПРОМ"

МЕТАЛЛОПРОКАТ со склада в Ангарске

Лист рифленый СТЗ ПС 5
Лист СТЗ СП/ПС 1.5, 1.8, 2.0, 2.5, 2.7, 4.0 5, 6, 8, 10, 20
Уголок 25, 32, 35, 50, 63, 125
Швеллер 10, 14, 16, 18, 20
Лист оцинкованный 0.55

Возможна поставка под заказ любого металлопроката

Тел./факс (3951) 55-28-51.
Тел./факс (3951) 57-57-08.
Тел. (3951) 57-80-67.

Система программ 1С:ПРЕДПРИЯТИЕ

- 1С:Предприятие, 1С:Зарплата, 1С:Бухгалтерия — от 70 у.е.
- КонсультантПлюс — от 1168 руб.
- Компьютерные системные блоки Pentium-III, AMD, K6, K7 — от 260 у.е.
- Мониторы 14", 15", 17" — от 170 у.е.
- Принтеры — от 75 у.е.

ЖИХ@РЬ gihar@irmail.ru http://gihar.narod.ru

7 мк-рн (Институт "Горпроект") Тел./факс: 56-40-61, 56-93-06, 56-41-03

1С ФРАНЧАЙЗИНГ комплексное обслуживание

№3563

ОРТОПЕДИЧЕСКИЕ МАТРАЦЫ от производителя

0,8 x 2	1450 руб.
0,9 x 2	1500 руб.
1,4 x 2	2300 руб.
1,6 x 2	2500 руб.

Оптовым покупателям - гибкая система скидок

МЕБЕЛЬ КОРПУСНАЯ в ассортименте от 1700 до 14500 руб. МЯГКАЯ в ассортименте от 2800 до 21000 руб.

Большой выбор мебельных тканей

Бесплатная доставка, скидка пенсионерам 3%, кредит 4 месяца

ТЦ "Ангарский", 1 зал, 13, 15 павильоны

Рынок ДСК («шанхайка»), продзал, пав. № 77

ПРЕДПРИЯТИЕ АЗСА изготовит и установит:

Тел.: 98-86-96, 98-80-60

двери металлические, решетки на окна, лоджии и балконы, ворота гаражные различного исполнения, каркасы теплиц под пленку

УСЛУГИ

Изготовим, установим, остеклим рамы на балконы, лоджии. Тел. 555-933.

ПЯТНИЦА, 3 августа

ОРТ

7.00 - Доброе утро».
10.00 - Новости.
10.15 - Сериал «Земля любви».
11.15 - Сериал «Противостояние».
12.15 - «Сами с усами».
12.50 - Библиомания.
13.00 - Новости.
13.15 - «Добрый день».
14.10 - «Чтобы помнили...» И. Гулая.
14.50 - Х/ф «Профессия - следователь».
16.00 - Новости.
16.20 - Страна чудес «Ангел-хранитель».
17.45 - «Ералаш».
18.00 - Сериал «Собачье дело».
19.00 - Вечерние новости.
19.20 - Д/ф «По следу «своих».
19.50 - Сериал «Земля любви».
20.50 - Поле чудес.
22.00 - Время.
22.40 - Х/ф «Достопочтенный джентльмен».
00.45 - Ночные новости.
01.00 - Х/ф «Слово полицейского».

ТРК-ИРКУТСК

7.40, 8.50, 9.50 - «Курьер».
7.50 - «Прогноз погоды».

РТР

8.00 - «Вести».
8.15 - Сериал «Верность любви».
9.00 - «Вести».
9.15 - «Семейные новости».
9.25 - «Телепузики».
10.00 - «Вести».
10.15 - Мультфильмы.
10.30 - «Тысяча и один день».
10.45 - «Православный календарь».
10.50 - «Дежурная часть».
11.00 - «Вести».
11.15 - «Два рояля».
12.00 - «Моя семья».
13.00 - «Вести».
13.30 - «Санта-Барбара».
14.30 - Сериал «Селеста».

ТРК-ИРКУТСК

15.30 - «5 вопросов губернатору».

РТР

16.00 - «Вести».
16.30 - Х/ф «Берегите женщин».
19.00 - «Вести».

ТРК-ИРКУТСК

19.30 - «День города».
19.40 - «Музыкальный презент».
19.50 - «Усть-Илимск - судьба моя».
20.15 - «Прогноз погоды».
20.30 - «Курьер».

РТР

21.00 - Сериал «Любовь.RU».
22.00 - «Вести».

ТРК-ИРКУТСК

22.30 - «Послесловие».
22.40 - «Прогноз погоды».

РТР

22.50 - Х/ф «Осторожно! Красная ртуть».
00.30 - Х/ф «Номер «люкс» для генерала с девочкой».
02.35 - Х/ф «Седьмое знамение».

НТА ТВ6 МОСКВА

7.00 - «Доброе утро, Ангарск!»
7.05 - «Новости НТА. 2001г.»
7.25 - «Сериал «Легенда о Вильгельме Телле».
8.25 - «Новости НТА. 2001г.»
8.40 - Сериал «Агент национальной безопасности-II». «Россан».
9.50 - Ток-шоу «Я САМА». «Единожды солгав».
11.00 - День за днем.
11.45 - «Новости НТА. 2001г.»
12.00 - День за днем.
14.00 - Новости с Андреем Белькевичем.
14.20 - Тушите свет.
14.35 - КТВ-6. «Старинный водевиль».
16.00 - Мини-сериал «Достойное ремесло».
17.10 - КТВ-6. Керк Дуглас в вестерне «Перестрелка».
19.00 - Сериал «Полицейские во времени».
20.00 - «Сегодня» с Андреем Норкиным.
20.30 - «НТА-презент. 2001г.»
20.45 - «Новости НТА. 2001г.»
21.00 - Дорожный патруль .
21.20 - Тушите свет.
21.40 - Юмористический сериал «Женаты... с детьми...».
22.20 - Юмористический сериал «Третья планета от Солнца».
22.50 - Сериал «Возвращение Шерлока Холмса». «Нога дьявола».
00.00 - «Новости НТА. 2001г.»
00.35 - Сериал «Агент национальной безопасности-II». «Россан».
01.45 - Дорожный патруль.
02.00 - «Сегодня» со Светланой Сорокиной.
02.40 - Ток-шоу «Я САМА». «Единожды солгав».
03.40 - Дорожный патруль .
04.00 - «Сегодня» с Владимиром Кара-Мурзой.
04.40 - КТВ-6. Шон Янг в эротическом детективе «Отель страсти».
06.25 - Дорожный патруль .

АКТИС-11 канал

7.00 - «Утро на канале ТК АКТИС».
8.00 - М/с «Дьяволик».
8.30 - М/с «Котенок по имени Ик».
9.00 - «Симпсоны».
9.30 - «Телеспецназ».
9.45 - «Случайный свидетель».
10.15 - «Свет и тень». История художественной фотографии.
10.30 - Новости.
10.45 - Х/ф.
12.35 - «Местное время».
13.05 - Х/ф.
15.20 - «Ловись, рыбка!»
15.30 - Новости.
15.45 - «Телеспецназ».
16.00 - Сериал «Пляж».
17.00 - Сериал «День рождения Буржуя».
18.00 - М/с «Дьяволик».
19.00 - Сериал «Дракоша и компания».
19.30 - «Искренне ваши».
19.55 - «Что? Где? Почем?»
20.00 - Теленовелла «Раузан».
21.00 - «Случайный свидетель».
21.30 - «Местное время».
21.45 - «Свое дело».
22.00 - Сериал «МЭШ».
22.30 - «Симпсоны».
23.00 - Х/ф.
01.05 - «Местное время».
01.20 - Х/ф.

АСТ

11.00 - Мультфильмы .
11.30 - «Счастливого пути!»
11.40 - Сериал «Остров - бабочка».
12.15 - «Магазин на диване».
12.25 - «Хорошие манеры».
12.40 - М/с «Суперкнига».
13.05 - Сериал «Люди и горы».
13.35 - Сериал «Ветер в спину».
14.30 - «Новости науки».
14.45 - Х/ф «Чингачгук Большой Змей».
16.25 - «Таймслот» .
16.50 - «Если у вас ЧП...»
17.00 - М/с «Суперкнига».
17.30 - «Счастливого пути!»
17.45 - «АСТ - журнал».
18.15 - «Хорошие манеры».
18.30 - Сериал «Музыка ее души».
19.30 - «Международный фестиваль антропологического кино в Салехарде».
20.30 - Сериал «Остров - бабочка».
21.00 - «Магазин на диване».
21.15 - М/ф «Огонь».
21.30 - Х/ф «Долгая дорога в дюнах».
22.50 - «Если у вас ЧП...»
23.00 - «Страна моя».
23.30 - «Мужские заботы».
00.00 - «Таймслот».
00.30 - Сериал «Экстрадиция 3».
01.30 - «Международный фестиваль антропологического кино в Салехарде».
02.30 - «Новости науки».
02.45 - Х/ф «Чингачгук Большой Змей».
04.30 - Сериал «Человек и море».
05.00 - «Джаз и не только».
05.30 - Сериал «Люди и горы».

НТВ

8.00 - "Сегодня".
8.45 - "Криминал".
9.00 - "Сегодня".
9.15 - "Впрок".
9.30 - "Карданный вал".
9.40 - "Криминал".
9.50 - Сериал "Поющие в терновнике".
11.00 - "Сегодня".
11.25 - Сериал "Трое".
12.25 - "Путешествия натуралиста".
13.00 - "Сегодня".
13.30 - Сериал "Вечный зов".
15.00 - "Сегодня".
15.25 - "Старый телевизор".
16.40 - "Впрок".
17.00 - «Сегодня».
17.30 - "Улица Сезам".
18.00 - «Большие родители».
18.35 - Сериал "Ее звали Никита".
19.40 - Г.Хазанов. "Жил-был я..."
20.35 - Музыка на канале.
20.50 - "Карданный вал".
21.00 - "Сегодня".
21.30 - Х/ф "Каскадеры".
23.15 - "Женский взгляд".
00.00 - "Сегодня".
00.35 - "Криминал".
01.05 - Х/ф "Дом-3".
03.05 - Цвет ночи. "Голод".

ТНТ

7.00 - М/с «Приключения Болека и Лелека».
7.30 - Сериал «Пытливые умы».
8.00 - Сериал «Сыщики - любители экстра-класса».
9.00 - Сериал «Сеньора».
9.30 - Хит-парад на ТНТ.
9.55 - Телемагазин.
10.00 - Сериал «Женщина-полицейский».
11.00 - Магазин на диване.
11.10 - Фильм «Немного солнца в холодной воде».
13.30 - Телемагазин.
14.30 - Сериал «Королева сердец».
15.30 - М/с «Приключения Болека и Лелека».
16.00 - Сериал «Пытливые умы».
16.30 - Сериал «Лето нашей тайны».
17.30 - Д/с «Дикая Америка».
18.00 - «Первые лица».
18.30 - Из жизни женщины.
19.00 - «Черная» комедия «Непридуманные истории».
19.30 - Сериал «Дознание да Винчи».
20.30 - Скрытой камерой.
21.00 - М/с «Кенди, Кенди».
21.25 - «Глобальные новости».
21.30 - Х/ф «Полицейский вне закона».
23.50 - Музыка на ТНТ.
00.05 - «Первые лица».
00.40 - «Глобальные новости».
00.50 - Хит-парад на ТНТ.
01.20 - «Для тех, кому за полночь...»

ТВ-Центр

11.00 - Телеканал «Настроение».
14.00 - «Двойной портрет».
14.25 - «Спешите делать добро».
14.40 - Смотрите на канале.
14.45 - «Телемагазин».
15.05 - Сериал «Три жизни Софии».
16.00 - События.
16.15 - Телеканал «Дата».
17.10 - «Петровка,38».
17.20 - «Удачный выбор».
17.35 - Сериал «Волчица».
18.30 - «Деловая Москва».
19.00 - События.
19.15 - Сериал «Инспектор Кресс».
20.30 - Сериал «Мир дикой природы».
21.00 - «Регионы: прямая речь».
21.30 - Док. сериал «Неизвестная война».
22.00 - События.
22.15 - «Телевизионная экологическая служба».
22.45 - «Горько!»
23.15 - «Мода non-stop».
23.55 - Сериал «В плену страсти».
00.50 - «Пять минут с деловой Москвой».
01.00 - События.
01.40 - Х/ф «Суперполицейский».
02.35 - Прогноз погоды.
02.40 - «Детектив-шоу».
04.25 - «Времечко».
04.55 - «Петровка,38».
05.10 - События.
05.30 - «Русский век».
06.15 - Х/ф «Хороший и плохие».

СУББОТА, 4 августа

ОРТ

8.00 - Новости.
8.20 - Сериал «Нежный яд».
9.20 - Мультсеанс.
9.40 - Слово пастыря.
10.00 - Поле чудес.
11.00 - Библиомания.
11.10 - Смак.
11.30 - «Смехопанорама».
12.05 - В мире животных.
12.45 - Здоровье.
13.25 - «С легким паром!»
13.55 - Х/ф «Три мушкетера».
16.00 - Новости.
16.10 - Сериал «Девушки с характером».
17.05 - Дисней-клуб: «Все о Микки Маусе».
17.35 - Верные друзья.
19.00 - Вечерние новости.
19.15 - «Час ангела».
19.35 - Х/ф «Убийство в Восточном экспрессе».
22.00 - Время.
22.40 - Х/ф «Последний танец».
00.40 - Х/ф «Южный комфорт».

ТРК-ИРКУТСК

8.45 - «Прогноз погоды».
8.55 - «Курьер».

РТР

9.25 - «Диалоги о рыбалке».
9.55 - Сериал «Тарзан. История приключений».
10.45 - «Телепузики».
11.10 - «Золотой ключ».
11.30 - Х/ф «Алые паруса».
12.55 - «Доброе утро, страна!».
13.40 - «Сто к одному».
14.30 - «Сам себе режиссер».
15.00 - Х/ф «Затерянный мир. Под самой кожей».
16.00 - «Вести».
16.20 - Х/ф «Их знали только в лицо».

ТРК-ИРКУТСК

18.00 - «Транссиб: 100 лет спустя».
18.15 - Праздничная программа для работников ВСЖД.
19.00 - «Счастливый конверт».
19.55 - «Музыкальный презент».

РТР

20.00 - «Моя семья».
20.55 - «Аншлаг«.
22.00 - «Вести».
22.35 - Х/ф «Терминатор-2: судный день».
01.10 - Х/ф «Страсти по Анжелике».
02.40 - Художественная гимнастика. Кубок чемпионок Газпрома.

НТА ТВ6 МОСКВА

8.00 - «Доброе утро, Ангарск!»
8.05 - «Новости НТА. 2001г.»
8.25 - Телевизионный выпуск газеты «Пирамида».
8.30 - «Я знаю всё! Интеллект-шоу LG».
9.30 - «Новости НТА. 2001г.»
9.45 - Телевизионный выпуск газеты «Пирамида».
9.50 - Сериал «Возвращение Шерлока Холмса». «Нога дьявола».
10.55 - Сериал «Агент национальной безопасности-II». «Гордеев узел».
12.15 - «Новости НТА. 2001г.»
12.30 - КТВ-6. «Петр I».
14.20 - Юмористический сериал «Дежурная аптека IV».
15.05 - «Я знаю все !» Интеллект-шоу LG.
16.05 - Рок-фестиваль «Нашествие-2001».
17.50 - КТВ-6. Сергей Никоненко в фильме «Шестой».
19.35 - «НТА-презент. 2001г.»
19.55 - Телевизионный выпуск газеты «Пирамида».
20.00 - «Сегодня» с Андреем Норкиным.
20.30 - Телемагазин «Формула здоровья».
20.40 - Рок-фестиваль «Нашествие-2001».
22.45 - Сериал «Агент национальной безопасности-II». «Россан».
00.00 - «Сегодня» с Андреем Норкиным.
00.45 - Сериал «Агент национальной безопасности-II». «Гордеев узел».
02.00 - Рок-фестиваль «Нашествие-2001».
03.30 - Дорожный патруль .
03.50 - КТВ-6. Комедия «Съедая Рауля».
05.30 - Дорожный патруль .
05.50 - Дневник рок-фестиваля «Нашествие-2001».

АКТИС-11 канал

8.00 - «Утро на канале ТК АКТИС».
8.30 - Музыкальный канал.
9.00 - М/с «Невероятный Халк».
9.30 - М/с «Хитклиф».
10.00 - «Симпсоны».
10.30 - «Местное время».
10.45 - «Что? Где? Почем?»
11.00 - Х/ф.
13.30 - Д/ф «Не от мира сего».
14.30 - Новости.
14.45 - «Метро».
15.00 - «Параллели».
15.15 - Х/ф.
17.15 - М/с «Невероятный Халк».
17.45 - М/с «Хитклиф».
18.15 - «Искренне ваши».
18.25 - «Что? Где? Почем?»
18.30 - Новости.
18.45 - «Несчастный случай».
19.15 - Х/ф.
21.30 - Новости.
21.45 - «Свое дело».
22.00 - «Стремный городок Сауз Парк».
22.30 - Сериал «Ее звали Никита».
23.30 - Х/ф.
04.15 - Ночной музыкальный канал.

АСТ

11.00 - Анонс .
11.05 - «Новые имена».
11.30 - Фильм - детям. «Блуждающие огоньки».
12.40 - «За Садовым кольцом».
13.05 - Мультфильмы.
14.00 - «Без рецепта». «Венерология».
14.20 - Х/ф «Морской ястреб».
15.40 - «Вас приглашает С.Лазарева».
16.15 - «Аистенок».
17.00 - «Страна Фестивалия». «Искусство анимации».
17.30 - «Тепло России».
17.45 - Анонс.
17.50 - «АСТ - журнал».
18.20 - «Я Вас любил...»
18.35 - Х/ф «Пираты Тихого океана».
19.50 - «Мир ислама».
20.15 - «Вояж без саквояжа».
20.35 - «Конкурс студенческих и дебютных работ «Святая Анна-2001».
21.35 - Х/ф «Шофер на один рейс».
23.00 - «Путеводитель для гурманов». «Вино Нового света. Австралия».
23.30 - «Тепло России».
23.45 - «Мальчишник».
00.15 - «И зажигаем свечи». Е.Решетняк.
00.30 - «Алло, Россия!».
00.55 - «Дом актера». «Театр + футбол».
01.40 - Х/ф «Анжелика - маркиза ангелов».
02.30 - «Золотые голоса в России». Н.Путилин.
04.00 - «К расследованию приступить».
05.05 - «Путеводитель для гурманов». «Вино Нового света. Австралия».
05.30 - «Тепло России».

НТВ

9.00 - "Новые приключения супермена".
10.05 - М/ф "Терем-теремок".
10.20 - "Растительная жизнь".
11.00 - "Сегодня".
11.50 - "Полундра".
12.25 - "Квартирный вопрос".
13.00 - "Сегодня".
13.20 - "Чистосердечное признание".
13.50 - Х/ф "Безымянная звезда".
16.20 - "Криминальная Россия".
17.00 - "Сегодня".
17.25 - Дог-шоу "Я и моя собака".
18.05 - "Намедни-85".
19.00 - Сериал "Иллюзия убийства".
20.15 - "Служба спасения".
21.00 - «Сегодня».
21.25 - Х/ф "Американ бой".
00.00 - «Сегодня».
00.45 - Х/ф "Курортный роман".
02.15 - Х/ф "Когда любовь убивает".

ТНТ

8.00 - Сериал «Мой зоологический словарь».
8.30 - Мультфильмы .
9.00 - М/с «Боб и Маргарет».
9.30 - «Из жизни женщины».
10.00 - М/с «Приключения Рекса».
10.30 - М/с «Сейлормун-супервоин».
11.30 - Сериал «Гонки на выживание».
12.40 - «Сегоднячко» .
13.30 - Сериал «Мой зоологический словарь».
14.00 - Час Дискавери.
15.00 - Сериал «Дознание да Винчи».
16.00 - М/с «Боб и Маргарет».
16.30 - Скрытой камерой.
17.00 - Х/ф «На краю Вселенной».
18.00 - Антология юмора.
19.00 - Кино, кино, кино.
19.30 - Сериал «Дознание да Винчи».
20.30 - «Встреча с...» Валерия.
21.30 - Х/ф «Человек-бомба» .
23.45 - Х/ф «Закон мести».
02.05 - «Глобальные новости».

ТВ-Центр

13.00 - Смотрите на канале.
13.05 - Мультпарад.
13.45 - «Наш сад».
14.00 - Мультфильмы.
14.45 - «Отчего, почему?»
15.25 - «Как вам это нравится?!»
16.00 - События.
16.15 - «Городское собрание».
16.45 - Фильм-сказка. «Фантастическая история».
17.50 - М/ф «Растрепанный воробей».
18.15 - «Версты».
19.00 - События.
19.15 - Погода на неделю.
19.20 - «Денежный вопрос».
19.30 - «Наши песни».
20.30 - М/ф «Мешок яблок».
20.50 - Сериал «Жюли Леско».
23.00 - Мультфильмы.
23.30 - «Горько!».
00.00 - Сериал «Чисто английское убийство».
01.00 - События.
01.40 - Прогноз погоды.
01.45 - Чемпионат России по футболу. «Крылья Советов» (Самара) - «Локомотив» (Москва).
02.45 - События.
04.05 - «Мода non-stop».
04.40 - «Поздний ужин».
04.55 - Х/ф «Взять живым».
06.55 - «Звезда американского джаза Дебора Браун на юбилее Олега Лундстрема».

САМАЯ МЯГКАЯ МЕБЕЛЬ
М
МЕБЕЛЬНОЕ ПРОИЗВОДСТВО ПРЕДПРИНИМАТЕЛЯ СТЕПАНЕНКО

Вся продукция сертифицирована

ПРОИЗВОДСТВО И ПРОДАЖА ВЫСОКОКАЧЕСТВЕННОЙ МЯГКОЙ МЕБЕЛИ

Более 15 моделей, более 30 видов обивочной ткани

Магазин "Диван Диваныч", ул.Ленина,35, тел. 52-37-49.

Магазин "Мебель-Комфорт", ул.К.Маркса,23, тел. 52-22-21

Салон мебели «Диван Диваныч» к/т "Родина", 2 этаж, тел. 55-41-04.

Это Ваша мебель!

● Офис-склад: г. Ангарск,ул. Восточная, к/т «Комсомолец», тел./факс (3951) 51-33-65 ● Бесплатная доставка, беспроцентный кредит, скидка пенсионерам 3% ●

ВОСКРЕСЕНЬЕ, 5 августа

ОРТ

8.00 - Новости.
8.15 - Сериал «Нежный яд».
9.15 - Армейский магазин.
9.45 - Дисней-клуб: «Русалочка».
10.10 - «Ералаш».
10.25 - Сериал «Ускоренная помощь».
11.00 - Библиомания.
11.10 - «Непутевые заметки».
11.30 - Пока все дома.
12.05 - Клуб путешественников.
12.45 - «Сами с усами».
13.15 - Утренняя почта.
13.50 - «Десант за голубыми беретами».
14.05 - Х/ф «В зоне особого внимания».
16.00 - Новости.
16.10 - Сериал «Девушки с характером».
17.05 - М/ф «Черный плащ».
17.35 - «Умницы и умники».
18.00 - «Правда о белом медведе».
19.00 - Вечерние новости.
19.20 - Концерт к Дню железнодорожника.
21.40 - Х/ф «Папаши».
23.30 - Ночные новости.
23.45 - Сериал «Тысячелетие».
00.35 - Х/ф «Леди Каролина Лэм».

РТР

9.10 - Х/ф «Спасатель».
10.50 - «Русское лото».
11.40 - «ТВ Бинго Шоу».
12.20 - «Доброе утро, страна!».
12.55 - «Аншлаг«.
13.50 - «Городок».
14.25 - «Большой вопрос».
15.15 - «И дольше века».
16.00 - «Вести».
16.20 - «Диалоги о животных».
17.20 - «Вокруг света».
18.25 - Х/ф «Дайте жалобную книгу».
20.15 - Х/ф «Маросейка,12».
22.00 - «Вести».
22.35 - Х/ф «Вокзал для двоих».
01.15 - Х/ф «Экзистенция».
03.10 - Легкая атлетика. Чемпионат мира.
03.40 - Художественная гимнастика. Гран-при Газпрома.

НТА ТВ6 МОСКВА

8.00 - «Доброе утро, Ангарск!»
8.05 - «Новости недели. 2001г.»
8.20 - Телевизионный выпуск газеты «Пирамида».
8.25 - КТВ-6. Сергей Никоненко в фильме «Шестой».
10.15 - «Новости недели. 2001г.»
10.35 - Телевизионный выпуск газеты «Пирамида».
10.45 - Музыка.
10.55 - Сериал «Агент национальной безопасности-II». «Смертник» .
12.15 - «Новости недели. 2001г.»
12.30 - КТВ-6. «Петр I».
14.20 - Юмористический сериал «Дежурная аптека IV».
14.55 - Телемагазин «Спасибо за покупку!»
15.10 - «Все в сад!»
15.40 - Дорожный патруль. Расследование.
16.05 - Рок-фестиваль «Нашествие-2001».
18.05 - КТВ-6. Олег Видов и Людмила Савельева в фильме «Всадник без головы».
20.00 - «НТА-презент. 2001г.»
20.25 - Телевизионный выпуск газеты «Пирамида».
20.30 - Телемагазин «Спасибо за покупку!»
20.40 - Рок-фестиваль «Нашествие-2001».
22.45 - Сериал «Агент национальной безопасности-II». «Гордеев узел».
00.00 - «Сегодня» с Андреем Норкиным.
00.45 - Сериал «Агент национальной безопасности-II». «Смертник».
02.00 - Рок-фестиваль «Нашествие-2001».
03.35 - Дорожный патруль. Сводка за неделю.
03.55 - КТВ-6. Фильм ужасов «Кошмар на улице Вязов-4».
05.45 - Дневник рок-фестиваля «Нашествие-2001».

АКТИС-11 канал

8.00 - «Утро на канале ТК АКТИС».
8.30 - Музыкальный канал.
9.00 - М/с «Невероятный Халк».
9.30 - М/с «Хитклиф».
10.00 - «Симпсоны».
10.30 - «1/52».
11.00 - Х/ф.
13.30 - Сериал «Ее звали Никита».
14.30 - Новости..
14.45 - «Военная тайна».
15.15 - Х/ф.
17.15 - М/с «Невероятный Халк».
17.45 - М/с «Хитклиф».
18.15 - «Искренне ваши».
18.30 - Новости.
18.45 - «Клуб «Белый попугай».
19.15 - Х/ф.
21.30 - «Слово».
21.50 - «Свое дело».
22.00 - «Стремный городок Сауз Парк».
22.30 - Сериал «Секретные материалы».
23.30 - Х/ф.
04.00 - Ночной музыкальный канал.

АСТ

11.00 - Анонс недели.
11.05 - «Страна Фестивалия». «Искусство анимации».
11.30 - Фильм-детям «Блуждающие огоньки».
12.40 - «Страна моя».
13.05 - «Без рецепта». «Онкология».
13.25 - Х/ф «Богдан Хмельницкий».
15.20 - «Выбираю жизнь». Наркомания: проблемы и решения.
15.40 - «Звезды оперы и балета Большого».
16.15 - «Аистенок».
17.00 - «Новые имена».
17.30 - «Постфактум».
17.45 - Анонс .
17.50 - «АСТ - журнал».
18.20 - «Из жизни животных...»
18.35 - Х/ф «Пираты Тихого океана».
19.55 - «Благовест».
20.20 - «Счастливого пути!»
20.40 - Д/ф «Сократ на дуэли».
21.25 - Х/ф «Шофер на один рейс».
22.40 - «Выбираю жизнь».
23.00 - «Путеводитель для гурманов». «Пряное волшебство».
23.30 - «Постфактум».
23.45 - «Мир без политики».
00.15 - «Парадоксы истории».
00.40 - «Музыка из Петербурга».
01.20 - «И зажигаем свечи». В.Егоров.
01.35 - Х/ф «Великолепная Анжелика».
02.20 - «Я Вас любил...»
02.35 - «Джаз и не только».
04.00 - Х/ф «К расследованию приступить».
05.05 - «Путеводитель для гурманов». «Пряное волшебство».
05.30 - «Постфактум».
05.45 - Анонс .
05.50 - «Десять лет на сцене. Юлиан».
05.45 - Х/ф «Три года».

НТВ

9.00 - Х/ф "Восемьсот лье по Амазонке".
10.40 - Музыка на канале.
11.00 - "Сегодня".
11.40 - "Новые приключения супермена".
12.40 - Мультфиьльмы.
13.00 - «Сегодня».
13.20 - "Женский взгляд".
14.00 - Х/ф "Босиком в парке".
16.05 - Музыка на канале.
16.20 - "Путешествия натуралиста".
17.00 - «Сегодня».
17.25 - Профессия - репортер.
17.55 - "Большие родители".
18.40 - Сериал "Иллюзия убийства".
19.50 - Х/ф "Роковое влечение".
22.10 - "Куклы".
22.30 - Сериал "Курортный роман".
00.00 - "Сегодня".
00.40 - Х/ф "Дом длинных теней".

ТНТ

8.00 - Сериал «Все о собаках».
8.30 - Мультфильмы .
9.00 - М/с «Боб и Маргарет».
9.30 - «Из жизни женщины».
10.00 - Кукольное шоу «Теле-Бом».
10.30 - М/с «Сейлормун-супервоин».
11.30 - Сериал «Гонки на выживание».
12.40 - «Встреча с...» Д. Маликов.
13.30 - Сериал «Все о собаках».
14.00 - Неизвестная планета.
14.30 - НХЛ: короли и свита.
15.00 - Сериал «Дознание да Винчи».
16.00 - М/с «Боб и Маргарет».
16.30 - Скрытой камерой.
17.00 - Х/ф «На краю Вселенной».
18.00 - Х/ф «Крестный отец из Гонконга».
20.30 - Антология юмора.
21.30 - «Телекоктейль на троих».
22.05 - Однажды вечером.
23.15 - Хит-парад на ТНТ.
23.50 - Х/ф «Клептоманки».

ТВ-Центр

13.00 - «Ортодокс».
13.25 - Смотрите на канале.
13.30 - Сериал «Удивительный мир животных».
14.00 - Мультфильмы.
14.45 - «Отчего, почему?»
15.25 - «Музыкальный серпантин».
16.00 - События.
16.15 - «Деловая лихорадка».
16.30 - Х/ф «Путь к причалу».
18.00 - «Будни Московской железки».
18.25 - «Приглашает Борис Ноткин». Р.Карцев.
19.00 - События.
19.15 - «21 кабинет».
19.40 - «Национальный интерес».
20.25 - М/ф «Добрыня Никитич».
20.45 - «Полет над «Гнездом глухаря».
21.15 - Ток-шоу «Слушается дело».
21.55 - Чемпионат России по футболу. «Динамо» (Москва) - «Зенит» (Санкт-Петербург).
23.50 - Погода на неделю.
23.55 - Сериал «Чисто английское убийство».
01.00 - «Момент истины».
01.55 - Прогноз погоды.
02.00 - Х/ф «Деревенский детектив».
03.50 - События.
04.05 - «Спортивный экспресс».
04.40 - «Деликатесы».
05.10 - Х/ф «Комедия любви».
06.35 - «Московский хит».

ПОНЕДЕЛЬНИК, 13 августа

ОРТ

7.00 - Телеканал «Доброе утро».
10.00 - Новости.
10.15 - «Земля любви». Сериал.
11.15 - Независимое расследование: взрыв на Пушкинской.
12.10 - Смехопанорама Евгения Петросяна.
12.40 - Веселые истории в журнале «Ералаш».
12.50 - Библиомания.
13.00 - Новости.
13.15 - «Добрый день».
14.10 - Фильм «Командир счастливой «Щуки».
16.00 - Новости.
16.20 - Мультсериал «Все псы попадают в рай».
16.40 - Веселые истории в журнале «Ералаш».
17.00 - «Большая стирка».
18.00 - Сериал «Собачье дело».
19.00 - Вечерние новости (с сурдопереводом).
19.20 - Веселые истории в журнале «Ералаш».
19.30 - «С легким паром!» В гостях у Михаила Евдокимова.
20.00 - «Земля любви». Сериал.
21.00 - Жди меня.
22.00 - Время.
22.40 - «Закон джунглей». Документальный сериал (Би-Би-Си).
23.35 - Сериал «Секретные материалы» («X-files»).
00.30 - Ночные новости.
00.45 - «Микаэл Таривердиев. Мгновения».
01.40 - «На футболе» с Виктором Гусевым.

ТРК-ИРКУТСК

7.40, 8.50, 9.50 - «Компресс».
7.50 - «Перед выбором».

РТР

8.00, 9.00, 10.00 - «Вести».
8.15 - «Верность любви». Телесериал.
9.15 - «Семейные новости».
9.25 - «Телепузики».
10.15 - «Экспертиза РТР».
10.30 - «Москва-Минск».
10.45 - «Православный календарь».

ТРК-ИРКУТСК

10.50 - «Компресс».

РТР

11.00 - «Вести».
11.15 - Легкая атлетика. Чемпионат мира. Передача из Канады.
12.00 - «Моя семья».
13.00 - «Вести».
13.30 - Сатирический киножурнал «Фитиль».
13.45 - «Санта-Барбара». Телесериал.
14.35 - «Селеста». Телесериал.
15.30 - «Что хочет женщина». Ток-шоу с Кларой Новиковой и Еленой Яковлевой.
16.00 - «Вести».
16.30 - «Шальные деньги». Телесериал.

ТРК-ИРКУТСК

17.25, 18.50 - «Компресс».
17.35 - «Путь к отчему дому».
17.45 - «Послесловие».
18.00 - «Перед выбором».

РТР

19.00 - «Вести».

ТРК-ИРКУТСК

19.30 - «Перед выбором». Теледебаты кандидатов в губернаторы Иркутской области.
20.20 - «Музыкальный презент».
20.30, 22.30 - «Курьер».
20.50 - «Прогноз погоды».

РТР

21.00 - «Каникулы с «Аншлагом».
22.00 - «Вести».
22.50 - Остросюжетный фильм «Кольцо из Амстердама».
00.35 - Легкая атлетика. Чемпионат мира. Передача из Канады.
01.00 - «Вести».
01.30 - «Вести - Москва».
01.40 - «Спорт за неделю».
02.40 - Легкая атлетика. Чемпионат мира. Передача из Канады.

НТА ТВ6 МОСКВА

7.00 - «Доброе утро, Ангарск!»
7.05 - «Новости недели. НТА-2001г.»
7.20 - Интернет- программа «Сеть».
7.50 - Катастрофы недели.
8.50 - Сериал «Шпионские игры».
9.50 - КТВ-6. «Тридцатого уничтожить».
11.00 - День за днем.
11.45 - «Новости недели. НТА-2001г.»
12.00 - День за днем.
14.00 - Новости с Андреем Белькевичем.
14.25 - Сериал «Агент национальной безопасности». «Человек без лица».
15.25 - «Все в сад!»
15.55 - Ток-шоу «В нашу гавань заходили корабли».
16.55 - Сериал «Следствие ведут знатоки». Дело № 8 «Побег».
18.35 - «Вы очевидец» с И.Усачевым.
19.10 - «Интересное кино». «Светлана Дружинина и ее гардемарины». Программа Бориса Бермана и Ильдара Жандарёва.
20.00 - «Сегодня» с Елизаветой Листовой.
20.30 - «Новости НТА. 2001г.»
21.00 - «НТА-презент. 2001г.»
21.20 - Программа «Ликбез». НТА-2001г.
21.40 - КТВ-6. Комедия «Свадьба гробовщика».
23.30 - Юмористический сериал «Третья планета от Солнца».
00.00 - «Новости НТА. 2001г.»
00.40 - Сериал «Шпионские игры».
01.40 - Дорожный патруль.
02.00 - «Сегодня» с Андреем Норкиным.
02.35 - КТВ-6. «Тридцатого уничтожить».
03.40 - Дорожный патруль.
04.00 - «Сегодня» с Владимиром Кара-Мурзой.
04.35 - КТВ-6. «Гонки без правил».
06.20 - Дорожный патруль.

АКТИС - 11 канал

8.30 - «Утро на канале ТК АКТИС».
9.00 - Мультфильмы.
10.00 - Художественный фильм.
12.00 - Документальный фильм.
12.30 - Фильм-детям.
14.00 - Мультфильмы.
14.30 - Художественный фильм.
16.00 - Музыкальная программа.
16.30 - Документальный фильм.
17.05 - «Дьяволик». Мультсериал.
17.30 - «Кот по имени Ик». Мультсериал.
18.00 - «Питер Пен» . Мультсериал.
18.30 - «Король Артур». Мультсериал.
19.00 - Премьера на канале: «Чертенок» Теленовелла.
20.00 - «Искренне ваши».
20.45 - «Местное время».
21.00 - «Симпсоны» . Мультсериал.
21.30 - Комедийный боевик «Американские приключения».
23.45 - «Убойная сила». Телесериал.
01.00 - «Обозрение». Информационный канал.
01.30 - «Местное время».
01.45 - Футбольный курьер.

АСТ

11.00 - Мультфильмы.
11.30 - «Счастливого пути!»
11.40 - «Остров - бабочка». Телесериал.
12.25 - «Чудесные уроки». «Домашний логопед».
12.40 - Мультсериал «Черный пират».
13.05 - «Люди и горы». Сериал.
13.35 - «Ветер в спину». Телесериал.
14.30 - «Из жизни животных...»
14.50 - Х/ф «За мной, канальи!»
16.25 - Научно-популярный сериал «Путеводитель для гурманов».
16.50 - «Если у вас ЧП...»
17.00 - Мультсериал «Черный пират».
17.30 - «Счастливого пути!»
17.45 - «АСТ - журнал».
18.15 - «Чудесные уроки». «Домашний логопед».
18.30 - «Страсти». Телесериал.
19.30 - Документальный фильм «Старый альбом».
20.30 - «Остров - бабочка». Телесериал.
20.55 - М/ф «Впервые на арене».
21.10 - Х/ф «Цыган». 1-я серия.
22.50 - «Если у вас ЧП...»
23.00 - «Алло, Россия!»
23.30 - «Мужские заботы».
00.00 - Научно-популярный сериал «Путеводитель для гурманов».
00.30 - «Экстрадиция 3». Телесериал.
01.40 - Документальный фильм «Старый альбом».
02.30 - «Из жизни животных...»
02.45 - Х/ф «За мной, канальи!»
04.10 - М/ф «Дорогая копейка».
04.30 - «Человек и море». Сериал.
05.00 - «Представляет Большой...» Гала-концерт «Звезды оперы и балета Большого». Передача 3-я.
05.30 - «Люди и горы». Сериал.

НТВ

8.00 - «Сегодня».
8.45 - «Криминал».
8.57 - Погода.
9.00 - «Сегодня».
9.15 - «Впрок».
9.30 - «Карданный вал».
9.40 - «Криминал».
9.50 - «Дог-шоу. Я и моя собака».
10.25 - «Один день». Программа К.Набутова.
11.00 - «Сегодня».
11.25 - Трагикомедия Георгия Данелии «Орел и решка».
13.00 - «Сегодня».
13.25 - Сериал. «Вечный зов».
15.00 - «Сегодня».
15.25 - «Старый телевизор».
16.40 - Программа на бис. «Куклы».
17.00 - «Сегодня».
17.30 - «Очная ставка».
18.00 - Сериал «Ее звали Никита».
19.05 - Остросюжетный фильм «Кружева».
20.15 - «Криминальная Россия». «Братья по крови».
21.00 - «Сегодня».
21.35 - «Криминал».
21.45 - Час сериала. «Поющие в терновнике».
22.50 - Сериал «Любовник леди Чаттерли».
00.00 - «Сегодня».
00.35 - «Криминал».
01.05 - Сериал «Солдаты удачи».

ТНТ

8.00 - «Сегодня».
8.45 - «Криминал».
8.57 - Погода.
9.00 - «Сегодня».
9.15 - «Впрок».
9.30 - «Карданный вал».
9.40 - «Криминал».
9.50 - «Дог-шоу. Я и моя собака».
10.25 - «Один день». Программа К.Набутова.
11.00 - «Сегодня».
11.25 - Сериал. «Вечный зов».
13.00 - «Сегодня».
13.25 - Сериал. «Вечный зов».
15.00 - «Сегодня».
15.25 - «Старый телевизор».
16.40 - Программа на бис. «Куклы».
17.00 - «Сегодня».
17.30 - «Очная ставка».
18.00 - Сериал «Ее звали Никита».
19.05 - Остросюжетный фильм «Кружева».
20.15 - «Криминальная Россия». «Братья по крови».
21.00 - «Сегодня».
21.35 - «Криминал».
21.45 - Час сериала. «Поющие в терновнике».
22.50 - Сериал «Любовник леди Чаттерли».
00.00 - «Сегодня».
00.35 - «Криминал».
01.05 - Сериал «Солдаты удачи».

ТВ-Центр

Профилактика на канале
23.00 - События. Время московское.
23.15 - «Крутится, вертится шар голубой». К 100-летию Бориса Чиркова.
00.00 - «Узурпаторша». Телесериал.
00.50 - «Пять минут с деловой Москвой».
01.00 - События. Время московское.
01.45 - «Особая папка».
02.10 - Прогноз погоды.
01.15 - Жан Марэ в фильме «Парижские тайны».
03.15 - «Времечко».
04.45 - «Петровка,38».
05.00 - 25-й час. События. Время московское.
05.20 - «Магический театр Петра Мамонова».

Такси "ГЕРАТ"
Иркутск центр 220 | Усолье 140
Аэропорт 240 | Тельма 100
Н.Ленино 160 | За город 6 руб./км
7 поездка по городу бесплатно
564-600, 516-500
Набираем водителей с личным а/м.

ТАКСИ «Надежное» 52-76-76
Круглосуточно. Цены низкие.
ПРЕДЪЯВИТЕЛЮ КУПОНА СКИДКА 10%
4305 Требуются водители с личными а/м.

МОСКОВСКИЕ ЦЕНЫ!!!
• Холодильники
• Стиральные машины-автомат
• Газовые и электрические печи
ул. К. Маркса, 40, тел. 52-24-13, ТД "Сибирские узоры".
Магазин "Сибирячка", тел. 56-27-26

Такси «Сириус»
538-538
Ново-Ленино 140 | Усолье 140
Иркутск-центр 210 | 1 час – 100 руб.
Иркутск-аэропорт 230 | 2 часа – 90 руб.
Тельма 90 | 1 км – 5 руб.
Требуются водители с л/а, диспетчер.

Такси «Блюз»
Тел.: 062, 51-44-43
8-я поездка по городу бесплатно.

ВТОРНИК, 14 августа

ОРТ

7.00 - Телеканал «Доброе утро».
10.00 - Новости.
10.15 - «Земля любви». Сериал.
11.15 - Жди меня.
12.10 - Спасатели. Экстренный вызов.
12.40 - Веселые истории в журнале «Ералаш».
12.50 - Библиомания.
13.00 - Новости.
13.15 - «Добрый день».
14.10 - Звездный час.
14.35 - Фильм «Почти смешная история». 1-я серия.
16.00 - Новости.
16.20 - Мультсериал «Все псы попадают в рай».
16.40 - Веселые истории в журнале «Ералаш».
17.00 - «Большая стирка».
18.00 - Сериал «Собачье дело».
19.00 - Вечерние новости (с сурдопереводом).
19.20 - Русский экстрим.
19.50 - «Земля любви». Сериал.
20.45 - «Зимняя вишня». 1-я серия.
22.00 - Время.
22.40 - Комедия «Большая прогулка». 1-я серия.
23.35 - Фильм Павла Шеремета «Последний год империи». Часть 1-я.
00.30 - Ночные новости.
00.45 - Хоккей. Кубок «Спартака». Сборная звезд НХЛ-»Спартак» (Москва). (Открытие турнира).
02.10 - Ночной триллер «Нижний уровень».

ТРК-ИРКУТСК

6.00 - «Дикий ангел». Телесериал.
7.30 - «Прогноз погоды».
7.40, 8.50, 9.50 - «Курьер».
7.50 - «Перед выбором».

РТР

8.00, 9.00, 10.00 - «Вести».
8.15 - «Верность любви». Телесериал.
9.15 - «Семейные новости».
9.25 - «Телепузики».
10.15 - «Экспертиза РТР».
10.30 - «Приключения под ивами». Мультсериал.
10.45 - «Православный календарь».
10.50 - «Семейные новости».
11.00 - «Вести».
11.15 - «Два рояля».
12.00 - «Шальные деньги». Телесериал.
13.00 - «Вести».
13.30 - «Сатирический киножурнал «Фитиль».
13.40 - «Санта-Барбара». Телесериал.
14.30 - «Что хочет женщина». Ток-шоу с Кларой Новиковой и Еленой Яковлевой.
15.00 - Открытие 5-го Международного авиационно-космического салона «Макс-2001». Трансляция из г.Жуковский.
16.00 - «Вести».
16.30 - Открытие 5-го Международного авиационно-космического салона «Макс-2001».Продолжение трансляции из г.Жуковский.

ТРК-ИРКУТСК

17.25 - «Слово депутата». Г.И.Райков.
17.45 - «Музыкальный презент».
18.00 - «Перед выбором».

РТР

19.00 - «Вести».

ТРК-ИРКУТСК

19.30 - «Перед выбором».
19.55 - «Анатомия выборов». Журналистское расследование.
20.15 - «Мостостроители». Предприятие «Химпромстрой».
20.30, 22.30 - «Курьер».
20.50 - «Прогноз погоды».

РТР

21.00 - Сериал «Любовь.RU».
22.00 - «Вести».
22.50 - Остросюжетный фильм «Ликвидатор».
01.00 - «Вести».
01.30 - «Вести - Москва».
01.40 - Остросюжетный фильм «Газонокосильщик-2».

НТА ТВ6 МОСКВА

7.00 - «Доброе утро, Ангарск!»
7.05 - «Новости НТА. 2001г.»
7.25 - Программа «Ликбез». НТА-2001г.»
7.45 - Сериал «Архив Шерлока Холмса». «Исчезновение леди Френсис Карфакс».
8.55 - Сериал «Шпионские игры».
9.50 - КТВ-6. «Тридцатого уничтожить».
11.00 - День за днем.
11.45 - «Новости НТА. 2001г.»
12.00 - День за днем.
14.00 - Новости с Андреем Белькевичем.
14.25 - КТВ-6. Боевик «Без видимых причин».
16.00 - Сериал «Шпионские игры».
16.55 - Телемагазин «Спасибо за покупку!»
17.10 - Сериал «Следствие ведут знатоки». Дело № 9 «Свидетель».
19.00 - КТВ-6. «Тридцатого уничтожить».
20.00 - «Сегодня» с Елизаветой Листовой.
20.30 - «Новости НТА. 2001г.»
21.00 - Программа «Разрешите представить. Ангарский водоканал.»
21.05 - «НТА-презент. 2001г.»
21.30 - КТВ-6. «Гонки без правил».
23.15 - Юмористический сериал «Третья планета от Солнца».
00.00 - «Новости НТА. 2001г.»
00.40 - Сериал «Шпионские игры».
01.40 - Дорожный патруль.
02.00 - «Сегодня» с Андреем Норкиным.
02.35 - КТВ-6. «Тридцатого уничтожить».
03.40 - Дорожный патруль.
04.00 - «Сегодня» с Владимиром Кара-Мурзой.
04.35 - КТВ-6. «Американский блюз».
06.30 - Дорожный патруль.

АКТИС - 11 канал

7.30 - «Утро на канале ТК АКТИС».
8.00 - «Симба-футболист» Мультсериал.
8.30 - «Кот по имени Ик». Мультсериал.
9.00 - «Питер Пен». Мультсериал.
9.30 - «Король Артур». Мультсериал.
10.00 - Новости.
10.15 - «Телеспецназ».
10.30 - Футбольный курьер.
11.00 - Комедийный боевик «Американские приключения».
13.30 - «Случайный свидетель».
14.00 - Новости.
14.20 - «Местное время».
14.45 - «REN TV - 10 лет».
16.00 - «Убойная сила» Телесериал.
17.00 - «Дьяволик». Мультсериал.
17.30 - «Кот по имени Ик». Мультсериал.
18.00 - «Питер Пен». Мультсериал.
18.30 - «Король Артур». Мультсериал.
19.00 - «Чертенок». Теленовелла.
20.00 - «Искренне ваши».
20.45 - «Местное время».
21.00 - «Симпсоны». Мультсериал.
21.30 - Драма Жака Малатерре «Крик тишины».
23.50 - «Убойная сила» .Телесериал.
01.00 - «Обозрение». Информационный канал.
01.30 - «Местное время».
01.45 - Ретрокомедия «Радость жизни».

АСТ

11.00 - Мультфильмы.
11.30 - «Счастливого пути!»
11.40 - «Остров - бабочка». Телесериал.
12.25 - «Чудесные уроки». «Английский для малышей».
12.40 - Мультсериал «Черный пират».
13.05 - «Люди и горы». Сериал.
13.35 - «Ветер в спину». Телесериал.
14.30 - «Я Вас любил...»
14.45 - «Дом актера». «Счет 6:0. Юбилей Евгения Жарикова».
15.30 - «Телевидение - любовь моя».
16.25 - Научно-популярный сериал «Путеводитель для гурманов».
16.50 - «Если у вас ЧП...».
17.00 - Мультсериал «Черный пират».
17.30 - «Счастливого пути!»
17.45 - «АСТ-журнал».
18.15 - «Чудесные уроки». «Английский для малышей».
18.30 - «Страсти». Телесериал.
19.30 - «Очевидное - невероятное. Век XXI». «Язык общения».
20.00 - «Стратегия поиска». Док.фильм.
20.30 - «Остров - бабочка». Телесериал.
21.00 - М/ф «Мастер из Кламси».
21.25 - Х/ф «Цыган». 2-я серия.
22.50 - «Если у вас ЧП...»
23.00 - «Полигон». Военно-патриотическая игра для юношества.
23.30 - «Мужские заботы».
00.00 - Научно-популярный сериал «Путеводитель для гурманов».
00.30 - «Экстрадиция 3». Телесериал.
01.30 - «Очевидное - невероятное. Век XXI». «Язык общения».
02.00 - «Стратегия поиска». Док. фильм.
02.30 - «Я Вас любил...»
02.45 - «Дом актера». «Счет 6:0. Юбилей Евгения Жарикова».
03.35 - «Телевидение - любовь моя». Ведущая К. Маринина.
04.30 - «Человек и море». Сериал.
05.00 - «Вас приглашает Н. Бабкина». Передача 2-я.
05.25 - «Люди и горы». Сериал.
05.55 - «Страсти». Телесериал.

НТВ

8.00 - «Сегодня».
8.45 - «Криминал».
8.57 - Погода.
9.00 - «Сегодня».
9.15 - «Впрок».
9.30 - «Карданный вал».
9.40 - «Криминал».
9.50 - Час сериала. «Поющие в терновнике».
11.00 - «Сегодня».
11.25 - Сериал «Любовник леди Чаттерли».
12.25 - Криминал. «Чистосердечное признание».
13.00 - «Сегодня».
13.30 - Сериал. «Джек Восьмеркин - «Американец».
15.00 - «Сегодня».
15.30 - «Старый телевизор».
16.40 - «Впрок».
17.00 - «Сегодня».
17.30 - «Полундра».
18.00 - Сериал. «Ее звали Никита».
19.05 - Сериал. «Кружева».
20.15 - «Совершенно секретно. Информация к размышлению».
21.00 - «Сегодня».
21.35 - «Криминал».
21.45 - Час сериала. «Поющие в терновнике».
22.50 - Сериал «Любовник леди Чаттерли».
00.00 - «Сегодня».
00.35 - «Криминал».
01.05 - Сериал «Солдаты удачи».

ТНТ

8.00 - «Сегодня».
8.45 - «Криминал».
8.57 - Погода.
9.00 - «Сегодня».
9.15 - «Впрок».
9.30 - «Карданный вал».
9.40 - «Криминал».
9.50 - Час сериала. «Поющие в терновнике».
11.00 - «Сегодня».
11.25 - Сериал. «Любовник леди Чаттерли».
12.25 - Криминал. «Чистосердечное признание».
13.00 - «Сегодня».
13.30 - Сериал «Джек Восьмеркин - «Американец».
15.00 - «Сегодня».
15.30 - «Старый телевизор».
16.40 - «Впрок».
17.00 - «Сегодня» .
17.30 - «Полундра».
18.00 - Сериал «Ее звали Никита».
19.05 - Сериал «Кружева».
20.15 - «Совершенно секретно.Информация к размышлению».
21.00 - «Сегодня».
21.35 - «Криминал».
21.45 - Час сериала. «Поющие в терновнике».
22.50 - Сериал «Любовник леди Чаттерли».
00.00 - «Сегодня».
00.35 - «Криминал» .
01.05 - Сериал Боевик «Солдаты удачи».

ТВ-Центр

11.00 - Утренний телеканал «Настроение».
14.00 - «Особая папка».
14.40 - Смотрите на канале.
14.45 - «Телемагазин».
15.05 - Лусия Мендес в телесериале «Три жизни Софии».
16.00 - События. Время московское.
16.15 - Телеканал «Дата».
17.10 - «Петровка,38».
17.20 - «Удачный выбор».
17.35 - «Момент истины». Авторская программа А.Караулова.
18.30 - «Деловая Москва».
19.00 - События. Время московское.
19.15 - «Инспектор Кресс». Детективный сериал.
20.20 - «Как добиться успеха. Доктор Богданов».
20.30 - «Музыкальный серпантин».
21.00 - «Регионы: прямая речь».
21.30 - «Дом на набережной».
22.00 - События. Время московское.
22.15 - Телестадион. «Футбол - игра народная».
22.45 - «Ступеньки».
23.15 - «Легенды спорта». Эдуард Стрельцов.
00.00 - «Узурпаторша». Телесериал.
00.50 - «Пять минут с деловой Москвой».
01.00 - События. Время московское.
01.50 - «Графиня де Монсоро». Телесериал.
02.55 - Прогноз погоды.
03.00 - «Деррик». Криминальный телесериал.
04.15 - «Времечко».
04.45 - «Петровка,38».
05.00 - 25-й час. События. Время московское.
05.20 - «Интернет-кафе».
05.45 - Х/ф «Волшебные пузыри».

СРЕДА, 15 августа

ОРТ

7.00 - Телеканал «Доброе утро».
10.00 - Новости.
10.15 - «Земля любви». Сериал.
11.05 - «Зимняя вишня». 1-я серия.
12.15 - Пока все дома.
12.50 - Библиомания.
13.00 - Новости.
13.15 - «Добрый день».
14.05 - Царь горы.
14.35 - «Почти смешная история». 2-я серия.
16.00 - Новости.
16.20 - Мультсериал «Все псы попадают в рай».
16.40 - Веселые истории в журнале «Ералаш».
17.00 - «Большая стирка».
18.00 - Сериал «Собачье дело».
19.00 - Вечерние новости (с сурдопереводом).
19.20 - Веселые истории в журнале «Ералаш».
19.35 - Человек и закон.
20.05 - Максимиллиан Шелл в приключенческом фильме «Далеко отсюда».
22.00 - Время.
22.40 - «Большая прогулка». 2-я серия.
23.40 - Премьера. Фильм Павла Шеремета «Последний год империи». Часть 2-я.
00.30 - Ночные новости.
00.50 - Футбол. Товарищеский матч. Сборная России - сборная Греции..
02.00 - Ричард Чемберлен в триллере «Ночь охотника».

ТРК-ИРКУТСК

6.00 - «Дикий ангел». Телесериал.
7.30 - «Прогноз погоды».
7.40, 8.50, 9.50 - «Курьер».
7.50 - «Перед выбором».

РТР

8.00, 9.00, 10.00 - «Вести».
8.15 - «Верность любви». Телесериал.
9.15 - «Семейные новости».
9.25 - «Телепузики».
10.15 - «Экспертиза РТР».
10.30 - Приключения под ивами». Мультсериал.
10.45 - «Православный календарь».
10.50 - «Семейные новости».
11.00 - «Вести».
11.15 - «Два рояля».
12.00 - «Моя семья».
13.00 - «Вести».
13.30 - «Сатирический киножурнал «Фитиль».
13.45 - «Санта-Барбара». Телесериал .
14.35 - «Селеста». Телесериал .

ТРК-ИРКУТСК

15.30 - «Слово депутата». И.Д.Грачёв.
15.50 - «Музыкальный презент».

РТР

16.00 - «Вести».
16.30 - «Шальные деньги». Телесериал.

ТРК-ИРКУТСК

17.25 - «Слово депутата». В.В.Кузин.
17.40 - «Анатомия выборов». Журналистское расследование.
18.00 - «Перед выбором».

РТР

19.00 - «Вести».

ТРК-ИРКУТСК

19.30 - «Перед выбором».
19.55 - «Актуальное интервью».
20.10 - «Деловой Иркутск».
20.30, 22.30 - «Курьер».
20.50 - «Прогноз погоды».

РТР

21.00 - Сериал «Любовь.RU».
22.00 - «Вести».

РТР

22.50 - Комедия «Запасной игрок».
00.30 - 5-й Международный авиационно-космический салон «Макс-2001». Дневник.
01.00 - «Вести».
01.30 - «Вести - Москва»».
01.40 - Фильм Майка Ли «Кутерьма».

НТА ТВ6 МОСКВА

7.00 - «Доброе утро. Ангарск.
7.05 - «Новости НТА. 2001г.»
7.20 - Программа «Разрешите представить. Ангарский водоканал».
7.25 - Сериал «Архив Шерлока Холмса». «Старое Шоскомбское поместье».
8.45 - Сериал «Шпионские игры».
9.45 - КТВ-6. «Тридцатого уничтожить».
11.00 - День за днем.
11.45 - «Новости НТА. 2001г.»
12.00 - Программа «Разрешите представить. Ангарский водоканал».
12.05 - День за днем.
14.00 - Новости с Андреем Белькевичем.
14.25 - КТВ-6. К 100-летию Бориса Чиркова. «Антоша Рыбкин».
15.25 - «Наши любимые животные».
16.00 - Сериал «Шпионские игры».
16.55 - Телемагазин «Спасибо за покупку!»
17.10 - Сериал «Следствие ведут знатоки». Дело № 10 - «Ответный удар».
18.45 - Телемагазин «Спасибо за покупку!»
19.00 - КТВ-6. «Тридцатого уничтожить».
20.00 - «Сегодня» с Елизаветой Листовой.
20.30 - «Новости НТА. 2001г.»
21.00 - Программа «Разрешите представить. Ресторан «Вечерний».
21.00 - «НТА-презент. 2001г.»
21.35 - КТВ-6. «Американский блюз».
23.30 - Юмористический сериал «Третья планета от Солнца».
00.00 - «Новости НТА. 2001г.»
00.40 - Сериал «Шпионские игры».
01.45 - Дорожный патруль.
02.00 - «Сегодня» с Андреем Норкиным.
02.30 - КТВ-6. «Тридцатого уничтожить».
03.40 - Дорожный патруль.
04.00 - «Сегодня» с Владимиром Кара-Мурзой.
04.35 - Микаэлу Таривердиеву посвящается «Прощай, оружие».
05.10 - КТВ-6. «Красный снег».
06.55 - Дорожный патруль.

АКТИС-11 канал

7.30 - «Утро на канале ТК АКТИС.
8.00 - «Симба-футболист». Мультсериал.
8.30 - «Кот по имени Ик». Мультсериал.
9.00 - «Питер Пен». Мультсериал.
9.30 - «Король Артур». Мультсериал.
10.00 - Новости.
10.15 - «Телеспецназ».
10.30 - «Симпсоны». Мультсериал.
11.00 - Драма Жака Малатерре «Крик тишины».
13.30 - «Случайный свидетель».
14.00 - Новости.
14.20 - «Местное время».
14.45 - «REN TV - 10 лет».
16.00 - «Убойная сила». Телесериал.
17.00 - «Ползучее войско». Мультсериал.
17.30 - «Кот по имени Ик». Мультсериал.
18.00 - «Питер Пен». Мультсериал.
18.30 - «Король Артур». Мультсериал.
19.00 - «Чертенок». Теленовелла.
20.00 - «Искренне ваши».
20.30 - «УВД Ангарска сообщает».
20.45 - «Местное время».
21.00 - «Симпсоны». Мультсериал.
21.30 - Боевик «Горячие парни».
23.40 - «Убойная сила». Телесериал.
01.00 - «Обозрение». Информационный канал.
01.30 - «Местное время».
01.45 - Мелодрама «Божественное создание».

АСТ

Профилактика на телеканале.
23.00 - «За Садовым кольцом».
23.30 - «Мужские заботы».
00.00 - «Люди и горы». Сериал.
00.30 - «Зеленая бригада». Телесериал.
01.30 - «Кумиры экрана». Л.Хитяева. Ведущая К.Лучко.
02.00 - «24 часа из жизни провинции».
02.30 - «Вояж без саквояжа».
02.45 - Х/ф «Страсть».
04.30 - «Человек и море». Сериал.
05.00 - «Золотые голоса в России». Л.Шемчук. Передача 2-я.
05.30 - «Люди и горы». Сериал.

НТВ

8.00 - «Сегодня».
8.45 - «Криминал».
8.57 - Погода.
9.00 - «Сегодня».
9.15 - «Впрок».
9.30 - «Карданный вал».
9.40 - «Криминал».
9.50 - Комедия «Антоша Рыбкин».
10.40 - Мультфильм «Приключения барона Мюнхаузена».
11.00 - «Сегодня».
11.20 - Фильм «Трава и вода».
12.10 - «Большие родители».
12.35 - «Среда». Экологическая программа.
13.00 - «Сегодня».
13.25 - Фильм «Игра воображения».
14.40 - Мультфильм «Кентервильское привидение».
15.00 - «Сегодня».
15.25 - «Совершенно секретно.Информация к размышлению».
15.50 - «Старый телевизор».
16.45 - «Впрок».
17.00 - «Сегодня».
17.30 - Комедия «Близнецы».
18.55 - Сериал. «Ее звали Никита».
19.55 - Сериал. «Кружева».
21.00 - «Сегодня «.
21.35 - «Криминал».
21.55 - Час сериала «Пески времени».
23.00 - «Растительная жизнь».
23.40 - Музыка на канале.
00.00 - «Сегодня».
00.35 - «Криминал».
01.05 - Сериал «Любовник леди Чаттерли».
02.15 - Сериал «Солдаты удачи».

ТНТ

8.00 - «Сегодня».
8.45 - «Криминал».
8.57 - Погода.
9.00 - «Сегодня».
9.15 - «Впрок».
9.30 - «Карданный вал».
9.40 - «Криминал».
9.50 - Наше кино. Комедия «Антоша Рыбкин».
10.40 - Мультфильм «Приключения барона Мюнхаузена».
11.00 - «Сегодня».
11.20 - Фильм «Трава и вода».
12.10 - «Большие родители».
12.35 - «Среда». Экологическая программа.
13.00 - «Сегодня».
13.25 - Фильм «Игра воображения».
14.40 - Мультфильм «Кентервильское привидение».
15.00 - «Сегодня».
15.25 - «Совершенно секретно.Информация к размышлению».
15.50 - «Старый телевизор».
16.45 - «Впрок».
17.00 - «Сегодня».
17.30 - Комедия «Близнецы» .
18.55 - Сериал «Ее звали Никита».
19.55 - Сериал «Кружева».
21.00 - «Сегодня».
21.35 - «Криминал».
21.55 - Час сериала. «Пески времени».
23.00 - «Растительная жизнь».
23.40 - Музыка на канале.
00.00 - «Сегодня».
00.35 - «Криминал».
01.05 - Сериал «Любовник леди Чаттерли».
02.15 - Сериал «Солдаты удачи».

ТВ-Центр

11.00 - Утренний телеканал «Настроение».
14.00 - «Квадратные метры».
14.40 - Смотрите на канале.
14.45 - «Телемагазин».
15.05 - Лусия Мендес в телесериале «Три жизни Софии».
16.00 - События. Время московское.
16.15 - Телеканал «Дата».
17.10 - «Петровка,38».
17.20 - «Удачный выбор».
17.35 - «Волчица». Телесериал.
18.30 - «Деловая Москва».
19.00 - События. Время московское.
19.15 - «Инспектор Кресс». Детективный сериал.
20.20 - «Будьте здоровы!»
20.30 - «Как вам это нравится?!» Развлекательная программа.
21.00 - «Регионы: прямая речь».
21.30 - «Дом на набережной».
22.00 - События. Время московское.
22.15 - Телестадион. «Мотодром».
22.45 - «Портрет Незнакомки». Виктория Токарева.
23.15 - Александр Абдулов в программе «Приглашает Борис Ноткин».
00.00 - «Узурпаторша». Телесериал.
00.50 - «Пять минут с деловой Москвой».
01.00 - События. Время московское.
01.45 - «Российские тайны: расследование ТВЦ».
02.10 - «Графиня де Монсоро». Телесериал.
03.15 - Прогноз погоды.
03.20 - «Деррик». Криминальный телесериал.
04.15 - «Времечко».
04.45 - «Петровка,38».
05.00 - 25-й час. События. Время московское.
05.20 - Х/ф «Те и другие».

Такси «Каприз»
Тел.: 514-999, 914-33
круглосуточно от 20 руб.
Н-Ленино 200 руб. Усолье 180 руб.
Иркутск-центр 230 руб. За город 6 руб./км.
Аэропорт 250 руб.

ПЛАНЕТА МЕБЕЛЬ
К/т «Победа», 1 этаж, тел. 523-623
Ул. Ворошилова,43,
маг. «Планета МЕБЕЛЬ», тел. 53-09-21
НОВАЯ КОЛЛЕКЦИЯ МЯГКОЙ МЕБЕЛИ собственного производства
КОРПУСНАЯ МЕБЕЛЬ
●Кухни (комплектация по желанию покупателя)
●Кухонные уголки (угловой диван, стол) пр-ва России
● Бесплатная доставка до подъезда
● Кредит 3 - 4 месяца
● Скидка пенсионерам 3% всегда

ТАКСИ Ангара ТАКСИ
САМЫЕ НИЗКИЕ ЦЕНЫ по городу
от 20 руб. круглосуточно
51-8888, 6-82-52

СРЕДА, 15 августа

ОРТ

7.00 - Телеканал «Доброе утро».
10.00 - Новости.
10.15 - Максимиллиан Шелл в приключенческом фильме «Далеко отсюда».
12.05 - Человек и закон.
12.35 - Веселые истории в журнале «Ералаш».
12.50 - Библиомания.
13.00 - Новости.
13.15 - «Добрый день».
14.15 - Зов джунглей.
14.40 - Владимир Конкин в фильме «Переходим к любви». 1-я серия.
16.00 - Новости.
16.20 - Мультсериал «Все псы попадают в рай».
16.40 - Веселые истории в журнале «Ералаш».
17.00 - «Большая стирка».
18.00 - Сериал «Собачье дело».
19.00 - Вечерние новости (с сурдопереводом).
19.25 - Юмористическая программа «Сами с усами».
19.55 - «Земля любви». Сериал.
20.55 - «Зимняя вишня». 2-я серия.
22.00 - Время.
22.40 - Эрик Робертс в боевике «16-й отдел».
23.35 - Независимое расследование: 10 лет ГКЧП.
00.30 - Ночные новости.
00.45 - Чарльз Бронсон в боевике «Жажда смерти - 4: Наказание».
02.30 - Реальная музыка.

ТРК-ИРКУТСК

6.00 - «Дикий ангел». Телесериал.
7.30 - «Прогноз погоды».
7.40, 8.40, 9.50 - «Курьер».
7.50 - «Перед выбором».

РТР

8.00, 9.00, 10.00 - «Вести».
8.15 - «Верность любви». Телесериал.
9.15 - «Семейные новости».
9.25 - «Телепузики».
10.15 - «Экспертиза РТР».
10.30 - «Приключения под ивами». Мультсериал.
10.45 - «Православный календарь».
10.50 - «Семейные новости».
11.00 - «Вести».
11.15 - «Два рояля».
12.00 - «Моя семья».
13.00 - «Вести».
13.30 - Сатирический киножурнал «Фитиль».
13.45 - «Санта-Барбара». Телесериал.
14.35 - «Селеста». Телесериал.

ТРК-ИРКУТСК

15.30 - «Слово депутата». В.П.Войтенко.

РТР

16.00, 19.00 - «Вести».
16.30 - «Шальные деньги». Телесериал.

ТРК-ИРКУТСК

17.25 - «Слово депутата». С.И.Колесников.
17.45 - «Актуальное интервью».
18.00 - «Перед выбором».
19.30 - «Перед выбором». Теледебаты кандидатов в губернаторы Иркутской области.
20.20 - «Музыкальный презент».
20.30, 22.30 - «Курьер».
20.50 - «Прогноз погоды».

РТР

21.00 - Сериал «Любовь.RU».
22.00 - «Вести».
22.50 - Остросюжетный фильм «Инферно».
00.35 - 5-й Международный авиационно-космический салон «Макс-2001». Дневник.
01.00 - «Вести».
01.30 - «Вести - Москва».
01.40 - Остросюжетный фильм «Экстрасенс».
03.25 - «Горячая десятка».

НТА ТВ6 МОСКВА

7.00 - «Доброе утро, Ангарск!»
7.05 - «Новости НТА. 2001г.»
7.30 - Программа «Разрешите представить. Ресторан «Вечерний».
7.25 - «УВД Ангарска сообщает...».
7.40 - Юмористический сериал «Женаты... с детьми...»
8.15 - Юмористический сериал «Третья планета от Солнца».
8.45 - Сериал «Архив Шерлока Холмса». «Тайна Боскомбской долины».
9.55 - Сериал «Шпионские игры».
11.00 - День за днем.
11.45 - «Новости НТА. 2001г.»
12.00 - Программа «Разрешите представить. Ресторан «Вечерний».
12.05 - День за днем.
14.00 - Новости с Андреем Белькевичем.
14.25 - КТВ-6.«Дочь моряка».
15.45 - «УВД Ангарска сообщает...»
16.00 - Сериал «Шпионские игры».
16.55 - Телемагазин «Спасибо за покупку!»
17.10 - Сериал «Следствие ведут знатоки». Дело № 10 - «Ответный удар».
18.40 - «УВД Ангарска сообщает...»
19.00 - КТВ-6. «Тридцатого уничтожить».
20.00 - «Сегодня» с Елизаветой Листовой.
20.30 - «Новости НТА. 2001г.»
21.00 - «НТА-презент».
21.30 - «Народный контроль».
21.45 - КТВ-6. «Красный снег».
23.30 - Юмористический сериал «Третья планета от Солнца».
00.00 - «Новости НТА. 2001г.»
00.40 - Сериал «Шпионские игры».
01.45 - Дорожный патруль.
02.00 - «Сегодня» с Андреем Норкиным.
02.40 - «Забытый полк» с Евгением Кириченко.
03.40 - Дорожный патруль.
04.00 - «Сегодня» с Владимиром Кара-Мурзой.
04.35 - КТВ-6. «Тонка».
06.40 - Дорожный патруль.

АКТИС-11 канал

7.30 - «Утро на канале ТК АКТИС».
8.00 - «Симба-футболист». Мультсериал.
8.30 - «Кот по имени Ик». Мультсериал.
9.00 - «Питер Пен». Мультсериал.
9.30 - «Король Артур». Мультсериал.
10.00 - Новости.
10.15 - «Телеспецназ».
10.30 - «Симпсоны». Мультсериал.
11.00 - Боевик «Горячие парни».
13.10 - «1/52» Спортивное обозрение.
13.30 - «Случайный свидетель».
14.00 - Новости.
14.15 - «Местное время».
14.30 - «УВД Ангарска сообщает».
14.45 - «REN TV - 10 лет».
16.00 - «Убойная сила». Телесериал.
17.00 - «Ползучее войско». Мультсериал.
17.30 - «Кот по имени Ик». Мультсериал.
18.00 - «Питер Пен». Мультсериал.
18.30 - «Король Артур». Мультсериал.
19.00 - «Чертенок». Теленовелла.
20.00 - «Искренне Ваши».
20.15 - «В темя». Политобозрение.
20.45 - «Местное время».
21.00 - «Симпсоны». Мультсериал.
21.30 - Фильм «Небо в алмазах».
23.50 - «Убойная сила». Телесериал.
01.00 - «Обозрение». Информационный канал.
01.30 - «Местное время».
01.45 - Мелодрама «Комната епископа».

АСТ

11.00 - Мультфильмы.
11.30 - «Счастливого пути!»
11.40 - «Остров - бабочка». Телесериал.
12.25 - «Чудесные уроки». «Вместе с Фафалей».
12.40 - Мультсериал «Черный пират».
13.05 - «Люди и горы». Сериал.
13.35 - «Ветер в спину». Телесериал.
14.30 - «Мир без наркотиков. Преодоление».
14.45 - «Кинопанорама».
15.25 - Король пародии А.Песков в шоу «Арлекин». Передача 2-я.
16.25 - Научно-популярные фильмы КНР. «Воздушные змеи Китая».
16.50 - «Если у вас ЧП...»
17.00 - Мультсериал «Черный пират».
17.30 - «Счастливого пути!»
17.45 - «АСТ-журнал».
18.15 - «Чудесные уроки». «Вместе с Фафалей».
18.30 - «Страсти». Телесериал.
19.30 - «Непознанное». «Мозг человека».
20.00 - «24 часа из жизни провинции».
20.30 - «Остров - бабочка». Телесериал.
21.00 - М/ф «Степа-моряк».
21.25 - Х/ф «Цыган». 3-я серия.
22.50 - «Если у вас ЧП...»
23.00 - «Планета Х». Молодежная познавательно-развлекательная программа.
23.30 - «Мужские заботы».
00.00 - Научно-популярные фильмы КНР. «Воздушные змеи Китая».
00.30 - «Зеленая бригада». Телесериал.
01.30 - «Непознанное». «Мозг человека».
02.00 - «24 часа из жизни провинции».
02.30 - «Мир без наркотиков. Преодоление».
02.50 - «Кинопанорама».
03.35 - Король пародии А.Песков в шоу «Арлекин». Передача 2-я.
04.30 - «Человек и море».
05.00 - «Старые знакомые». И.Отиева.
05.30 - «Люди и горы». Сериал.
05.55 - «Страсти». Телесериал.

НТВ

8.00 - «Сегодня».
8.45 - «Криминал».
8.57 - Погода.
9.00 - «Сегодня».
9.15 - «Впрок».
9.30 - «Карданный вал».
9.40 - «Криминал».
9.50 - Час сериала. «Поющие в терновнике» (заключительная серия).
11.00 - «Сегодня».
11.25 - Сериал. «Любовник леди Чаттерли».
12.25 - «Квартирный вопрос».
13.00 - «Сегодня».
13.30 - Сериал. «Джек Восьмеркин - «Американец».
15.00 - «Сегодня».
15.30 - «Старый телевизор».
16.40 - «Впрок».
17.00 - «Сегодня».
17.30 - Комедия «Вратарь».
18.45 - Сериал «Ее звали Никита».
19.50 - Сериал «Кружева».
21.00 - «Сегодня «.
21.35 - «Криминал».
21.55 - Час сериала. «Пески времени».
23.10 - «Очная ставка».
23.50 - Музыка на канале..
00.00 - «Сегодня».
00.35 - «Криминал» .
01.05 - Сериал. «Любовник леди Чаттерли».
02.15 - Сериал. Боевик «Солдаты удачи».

ТВ-Центр

11.00 - Утренний телеканал «Настроение».
14.00 - «Российские тайны: расследование ТВЦ».
14.25 - «Мульти-пульти».
14.40 - Смотрите на канале.
14.45 - «Телемагазин».
15.05 - Лусия Мендес в телесериале «Три жизни Софии».
16.00 - События. Время московское.
16.15 - Телеканал «Дата».
17.10 - «Петровка,38».
17.20 - «Удачный выбор».
17.35 - «Волчица». Телесериал.
18.30 - «Деловая Москва».
19.00 - События. Время московское.
19.15 - «Инспектор Кресс». Детективный сериал.
20.20 - «Команда нашего двора».
20.30 - «Интернет-кафе».
21.00 - «Регионы: прямая речь».
21.30 - «Дом на набережной».
22.00 - События. Время московское.
22.15 - Телестадион. «За рулем».
22.45 - Татьяна Рузавина и Сергей Таюшев в программе «Полет над «Гнездом глухаря».
23.15 - Всё о здоровье в программе «21 кабинет».
23.00 - «Узурпаторша». Телесериал.
00.50 - «Пять минут с деловой Москвой».
01.00 - События. Время московское.
01.40 - «Двойной портрет».
02.15 - «Графиня де Монсоро». Телесериал.
03.15 - Прогноз погоды.
03.20 - «Деррик». Криминальный телесериал.
04.15 - «Времечко».
04.45 - «Петровка, 38».
05.00 - 25-й час. События. Время московское.
05.20 - Эротическая драма «Скука».

ООО «Геос»

Кассовые аппараты, весовое оборудование, подключение к компьютеру (весы+ККМ+1С), ремонт, обслуживание, расходные материалы.

Адрес: 17 мрн, 12а ("Трапеза").
Тел.: 55-26-85, 51-56-96.
Кинотеатр "Пионер".
Тел. 53-28-20.

КГУП "Амуркабель"
г. Хабаровск

приобретет мазут топочный М-40; М-100 малосернистый в объеме 2 тыс. тонн по взаимозачету за кабельно-проводниковую продукцию

тел.: (4212) 55-21-76, 55-23-50, 55-23-26

Изысканные Золотые Украшения Могут Радовать Утонченную Душу

ЭКСКЛЮЗИВНЫЕ КОЛЬЕ ИЗ НАТУРАЛЬНОГО ЖЕМЧУГА

КРЕДИТ 3 МЕСЯЦА

НОВЫЕ недорогие (есть и дорогие) изделия из изумрудов и сапфиров.

Магазин "Изумруд", ул. Карла Маркса,26, тел. 52-33-30.
С 9 до 20 часов, без выходных.

ЮРИДИЧЕСКИЕ УСЛУГИ

ЮКАС
Свидетельство № 11784 от 09.08.1996

- Представительство в арбитражном суде
- Регистрация юридических лиц
- Банкротство и ликвидация юридических лиц
- Консультирование граждан по вопросам жилья, семейному праву, имущественным спорам

АНГАРСК, 85 кв-л, дом 22, офис 22, с 9:00 до 18:00, т/ф. 6-21-08, e-mail: ykas@angarsk.ru

АККУМУЛЯТОРНАЯ КОМПАНИЯ АКБ

аккумуляторы icma

- Немецкое качество
- Все номиналы
- Суперцена от 615 рублей

ОПТ и РОЗНИЦА

РЕМОНТ И ПОСЛЕГАРАНТИЙНОЕ ОБСЛУЖИВАНИЕ

155-142, 155-143
Иркутск, ул. Профсоюзная, 87

ГАРАНТИЯ 18 месяцев

Заведем с пол-оборота

Товар подлежит сертификации

САЛОН ВИДЕОТЕХНИКИ

НОВЫЙ МАГАЗИН. УДИВИТЕЛЬНО НИЗКИЕ ЦЕНЫ

Большой спектр товаров фирмы PANASONIC:

телевизоры	от 4100 руб.
муз. центры	от 2500 руб.
автомагнитолы	от 2200 руб.
видеомагнитофоны	от 3100 руб.
видеоплейеры	от 2300 руб.
радиотелефоны	от 1625 руб.
телефоны	от 265 руб.

Техника фирм Samsung, Orion, JVC, LG.

В продаже ПУЛЬТЫ ДУ

Гарантия на все товары. Бесплатная доставка.

Мы ждем вас без выходных:
Магазин «Panasonic» рядом с к/т «Победа» с 10 до 20 ч., тел. 52-70-23;
маг. "Золотой улей", пр.К.Маркса,23, т. 52-62-29.

ООО "РОСПРОМ"

МЕТАЛЛОПРОКАТ со склада в Ангарске

Лист рифленый СТ3 ПС 5
Лист СТ3 СП/ПС 1.5, 1.8, 2.0, 2.5, 2.7, 4.0 5, 6, 8, 10, 20
Уголок 25, 32, 35, 50, 63, 125
Швеллер 10, 14, 16, 18, 20
Лист оцинкованный 0.55

Возможна поставка под заказ любого металлопроката

Тел./факс (3951) 55-28-51.
Тел./факс (3951) 57-57-08.
Тел. (3951) 57-80-67.

ООО "Альфа-Сиб"
реализует

- Отруби (гранулированные, негранулированные)
- Комбикорм
- Крупы, муку, соль.

Дешево.

Доставка оптовых партий автотранспортом.

Доставка на дом
Тел. 51-06-11,
Оптовая торговля
Тел.: 51-17-13, 51-19-91.
Склад № 7, база "Сатурн".

АЭРОБИКА
ТРЕНАЖЕРЫ
САУНА
22 мрн, роддом, 1 этаж.
Тел. 56-28-23.

Реализуем любой пиломатериал: половую рейку, вагонку, плинтус, обналичку и другие поганажные изделия.

Изготовим на заказ окна, двери и другие столярные изделия.

купим круглый лес

Тел.: 93-33-52, 93-32-62.

ПРЕДПРИЯТИЕ АЗСА
изготовит и установит:
Тел.: 98-86-96, 98-80-60
двери металлические, решетки на окна, лоджии и балконы, ворота гаражные различного исполнения, каркасы теплиц под пленку

KERAMA
магазин "ОКТЯБРЬСКИЙ" т. 6-89-50.
КЕРАМИЧЕСКАЯ ПЛИТКА
САНФАЯНС
САНТЕХНИКА
Европейское качество
доступные цены

Гарантия качества
Замер и установка Тел. 9-19-53
ЖАЛЮЗИ
Горизонтальные, вертикальные и защитные, любой размер и цвет
278 кв-л, д.2, 2 этаж

Работа.
Ждем ежедневно, кроме воскресенья, в 15.00, 18.00.
Ленинградский пр-т,6,оф.205.

Потребительский кооператив
«Кредитный центр».
Выдаем кредиты и ссуды под залог золота от 120 до 205 рублей за грамм.
Адрес: 6 мрн, ТД "Лола", тел. 6-03-04 с 10 до 19 часов.
Выходной - воскресенье.
Св-во №859 06.10.2000г.

УСЛУГИ

- Ремонт телевизоров, гарантия. Тел.: 517-034, 52-75-18.
- Ремонт телевизоров. Вызов бесплатно. Тел. 6-11-14.

РАЗНОЕ

- Продаю каракулевый свингер, мутоновые шубы, р-ры 28-52. Тел. 51-48-96.
- Меняю 1-комн.ул. или 2-комн.хр. на 2-комн.ул. с доплатой. Тел. 53-59-61.

ПЯТНИЦА, 17 августа

ОРТ

7.00 - Телеканал «Доброе утро».
10.00 - Новости.
10.15 - «Земля любви». Сериал.
11.15 - «Зимняя вишня». 2-я серия.
12.15 - Юмористическая программа «Сами с усами».
12.45 - Веселые истории в журнале «Ералаш».
12.50 - Библиомания.
13.00 - Новости.
13.15 - «Добрый день».
14.15 - Программа 100%.
14.40 - «Переходим к любви». 2-я серия.
16.00 - Новости.
16.20 - Приключенческий фильм «Черная дыра».
17.50 - Веселые истории в журнале «Ералаш».
18.00 - Сериал «Собачье дело».
19.00 - Вечерние новости (с сурдопереводом).
19.20 - Док.детектив.»Призраки» монетного двора». Дело 1997 года.
19.50 - «Земля любви». Сериал.
20.50 - Поле чудес.
22.00 - Время.
22.40 - Смотри в оба в комедийном боевике «Засада».
00.50 - Ночные новости.
01.10 - Триллер «Слезы под дождем».

ТРК-ИРКУТСК

6.00 - «Дикий ангел». Телесериал.
7.30 - «Прогноз погоды».
7.40, 8.50, 9.50 - «Курьер».
7.50 - «Перед выбором».

РТР

8.00, 9.00, 10,00 - «Вести».
8.15 - «Верность любви». Телесериал.
9.15 - «Семейные новости».
9.25 - «Телепузики».
10.15 - «Экспертиза РТР».
10.30 - «Тысяча и один день».
10.45 - «Православный календарь».
10.50 - «Семейные новости».
11.00 - «Вести».
11.15 - «Два рояля».
12.00 - «Моя семья».
13.00 - «Вести».
13.30 - «Сатирический киножурнал «Фитиль».
13.45 - «Санта-Барбара». Телесериал.
14.35 - «Селеста». Телесериал.

ТРК-ИРКУТСК

15.30 - «Слово депутата». Г.А.Зюганов.

РТР

16.00, 19.00 - «Вести».
16.30 - Фильм «Вкус хлеба».

ТРК-ИРКУТСК

19.30 - «Перед выбором».
20.00 - «Иркутское время».
20.15 - «Компресс».
20.20 - «Прогноз погоды».
20.30 - «Курьер».

РТР

21.00 - Сериал «Любовь.RU».
22.00 - «Вести».

ТРК-ИРКУТСК

22.30 - «Послесловие».
22.40 - «Прогноз погоды».
22.45 - «Компресс».

РТР

22.50 - Фильм-катастрофа «Небесный огонь».
00.50 - Комедия «Жених из Майами».
02.30 - 5-й Международный авиационно-космический салон «Макс-2001». Дневник.

НТА ТВ6 МОСКВА

7.00 - «Доброе утро. Ангарск!»
7.05 - «Новости НТА. 2001г.»
7.25 - Сериал «Архив Шерлока Холмса». «Скрытный клиент».
8.35 - «Новости НТА. 2001г.»
8.50 - Сериал «Агент национальной безопасности-II». «Клуб «Алиса», 1 часть.
9.55 - Ток-шоу «Я сама». «Звездные дети».
11.00 - День за днем.
11.45 - «Новости НТА. 2001г.»
12.00 - День за днем.
14.00 - Новости с Андреем Белькевичем.
14.25 - КТВ-6. «Искатели счастья».
16.00 - Сериал «Шпионские игры».
16.55 - Телемагазин «Спасибо за покупку!»
17.10 - Сериал «Следствие ведут знатоки». Дело № 10 - «Ответный удар».
18.55 - «Забытый полк» с Евгением Кириченко.
20.00 - «Сегодня» с Елизаветой Листовой.
20.30 - «Новости НТА. 2001г.»
21.00 - «НТА-презент. 2001г.»
21.30 - КТВ-6. «Тонка».
23.25 - Юмористический сериал «Третья планета от Солнца».
00.00 - «Новости НТА. 2001г.»
00.40 - Сериал «Агент национальной безопасности-II». «Клуб «Алиса», 1 часть.
01.45 - Дорожный патруль.
02.00 - «Сегодня» с Андреем Норкиным.
02.40 - Ток-шоу «Я сама». «Звездные дети».
03.40 - Дорожный патруль.
04.00 - «Сегодня» с Владимиром Кара-Мурзой.
04.35 - КТВ-6. «Тайная жизнь».
06.25 - Дорожный патруль.

АКТИС-11 канал

7.30 - «Утро на канале ТК АКТИС.
8.00 - «Симба-футболист» Мультсериал.
8.30 - «Кот по имени Ик». Мультсериал.
9.00 - «Питер Пен». Мультсериал.
9.30 - «Король Артур». Мультсериал.
10.00 - Новости.
10.15 - «Телеспецназ».
10.30 - «Симпсоны». Мультсериал .
11.00 - Кино «Небо в алмазах».
13.30 - «Случайный свидетель».
14.00 - Новости.
14.20 - «Местное время».
14.45 - «REN TV - 10 лет».
16.00 - «Убойная сила». Телесериал.
17.00 - «Ползучее войско». Мультсериал.
17.30 - «Кот по имени Ик». Мультсериал.
18.00 - «Питер Пен». Мультсериал.
18.30 - «Король Артур». Мультсериал.
19.00 - «Чертенок». Теленовелла.
20.00 - «Искренне ваши».
20.45 - «Местное время».
21.00 - «Симпсоны». Мультсериал.
21.30 - Боевик «Бегущая мишень».
23.40 - «Убойная сила». Телесериал.
00.55 - «Раковый корпус». Док.фильм REN TV.
01.30 - «Местное время».
01.45 - Мелодрама «Любовник».

АСТ

11.00 - Мультфильмы
11.30 - «Счастливого пути!»
11.40 - «Остров-бабочка». Телесериал.
12.25 - «Чудесные уроки». «Хорошие манеры».
12.40 - Мультсериал «Черный пират».
13.05 - «Люди и горы». Сериал.
13.35 - «Ветер в спину». Телесериал.
14.25 - «Новости науки».
14.40 - Х/ф «Смертельная ошибка».
16.25 - Научно-популярные фильмы КНР. «Пекин».
16.50 - «Если у вас ЧП...»
17.00 - Мультсериал «Черный пират».
17.30 - «Счастливого пути!»
17.45 - «АСТ-журнал».
18.15 - «Чудесные уроки». «Хорошие манеры».
18.30 - «Страсти». Телесериал.
19.30 - «Док. экран» на кинофестивалях». «Фестиваль Госфильмфонда «Белые столбы-2001».
20.30 - «Остров-бабочка». Телесериал.
21.00 - М/ф «Беги, ручеек».
21.20 - Х/ф «Цыган». 4-я серия.
22.50 - «Если у вас ЧП...»
23.00 - «Страна моя».
23.30 - «Мужские заботы».
00.00 - Научно-популярные фильмы КНР. «Пекин».
00.30 - «Зеленая бригада». Телесериал.
01.30 - «Документальный экран» на кинофестивалях». «Фестиваль Госфильмфонда «Белые столбы-2001». Ведущий А. Шемякин.
02.30 - «Новости науки».
02.45 - Х/ф «Смертельная ошибка».
04.30 - «Человек и море».
05.00 - «Джаз и не только».
05.30 - «Люди и горы». Сериал.
05.55 - «Страсти». Телесериал.

НТВ

8.00 - «Сегодня».
8.45 - «Криминал».
8.57 - Погода.
9.00 - «Сегодня».
9.15 - «Впрок».
9.30 - «Карданный вал».
9.40 - «Криминал».
9.50 - Сериал «Любовник леди Чаттерли».
11.00 - «Сегодня».
11.25 - Сериал «Любовник леди Чаттерли».
12.25 - «Путешествия натуралиста».
13.00 - «Сегодня».
13.30 - Сериал «Джек Восьмеркин - «Американец».
15.00 - «Сегодня».
15.25 - «Старый телевизор».
16.40 - «Впрок».
17.00 - «Сегодня».
17.35 - Мультфильм «Три толстяка».
18.15 - «Улица Сезам».
18.45 - Сериал «Ее звали Никита».
19.45 - Сериал «Кружева».
21.00 - «Сегодня».
21.25 - Час сериала. «Пески времени».
23.20 - «Женский взгляд» Оксаны Пушкиной.
00.00 - «Сегодня».
00.30 - «Криминал».
00.55 - Мир кино.»Опасное желание».

ТНТ

8.00 - «Сегодня».
8.45 - «Криминал».
8.57 - Погода.
9.00 - «Сегодня».
9.15 - «Впрок».
9.30 - «Карданный вал».
9.40 - «Криминал».
9.50 - Сериал «Любовник леди Чаттерли».
11.00 - «Сегодня».
11.25 - Сериал «Любовник леди Чаттерли».
12.25 - «Путешествия натуралиста».
13.00 - «Сегодня».
13.30 - Сериал «Джек Восьмеркин - «Американец».
15.00 - «Сегодня».
15.25 - «Старый телевизор».
16.40 - «Впрок».
17.00 - «Сегодня».
17.35 - Мультфильм «Три толстяка» .
18.15 - Программа для детей. «Улица Сезам».
18.45 - Сериал «Ее звали Никита».
19.45 - Сериал «Кружева».
21.00 - «Сегодня».
21.25 - Час сериала. «Пески времени».
23.20 - «Женский взгляд» Оксаны Пушкиной.
00.00 - «Сегодня».
00.30 - «Криминал».
00.55 - Фильм «Опасное желание» .

ТВ-Центр

11.00 - Утренний телеканал «Настроение».
14.00 - «Двойной портрет».
14.25 - «Спешите делать добро».
14.40 - Смотрите на канале.
14.45 - «Телемагазин».
15.05 - Лусия Мендес в телесериале «Три жизни Софии».
16.00 - События. Время московское.
16.15 - Телеканал «Дата».
17.10 - «Петровка, 38».
17.20 - «Удачный выбор».
17.35 - «Волчица». Телесериал.
18.30 - «Деловая Москва».
19.00 - События. Время московское.
19.15 - «Инспектор Кресс». Детективный сериал.
20.30 - «Мир дикой природы». Телесериал.
21.00 - «Регионы: прямая речь».
21.30 - «Дом на набережной».
22.00 - События. Время московское.
22.15 - «Телевизионная экологическая служба».
22.45 - «Горько!» Телеконкурс.
23.15 - «Мода non-stop».
00.00 - «Узурпаторша». Телесериал.
00.50 - «Пять минут с деловой Москвой».
01.00 - События. Время московское.
01.40 - Теренс Хилл и Бад Спенсер в комедии «Счастливчики».
03.35 - Прогноз погоды.
03.40 - «Детектив-шоу».
04.25 - «Времечко».
04.55 - «Петровка,38».
05.10 - 25-й час. События. Время московское.
05.30 - «Русский век».
06.15 - Комедия «Пока тебя не было»

СУББОТА, 18 августа

ОРТ

8.00 - Новости.
8.20 - Сериал «Нежный яд».
9.20 - Мультсеанс «Баранкин, будь человеком!»
9.40 - Слово пастыря. Митрополит Кирилл.
9.55 - Поле чудес.
11.00 - Библиомания.
11.10 - Смак.
11.30 - Смехопанорама Евгения Петросяна.
12.05 - В мире животных.
12.45 - Здоровье.
13.25 - «С легким паром!» В гостях у Михаила Евдокимова.
13.55 - История одного шедевра. Русский музей.
14.15 - Фильм Николая Губенко «Подранки».
16.00 - Новости (с сурдопереводом).
16.10 - Сериал «Девушки с характером».
17.10 - Дисней-клуб: «Все о Микки Маусе».
17.35 - Верные друзья.
19.00 - Вечерние новости (с сурдопереводом).
19.20 - «Болливуд - фабрика грез». Спецрепортаж.
19.40 - Остросюжетный фильм «Черный квадрат».
22.00 - Время.
22.40 - Фильм «В поисках приключений».
00.30 - Фильм «Благодетель».

ТРК-ИРКУТСК

8.15 - «Курьер» .

РТР

8.45 - «Диалоги о рыбалке».
9.10 - «Тарзан. История приключений».
10.00 - «Папа, мама, я - спортивная семья».
10.45 - «Телепузики». Программа для детей.
11.10 - «Золотой ключ».
11.30 - Фильм-сказка «Золотой ключик».
12.50 - «Доброе утро, страна!».
13.40 - «Сто к одному». Телеигра.
14.25 - «Сам себе режиссер».
15.00 - Приключенческий х/ф «Затерянный мир. Узник».
16.00 - «Вести».
16.20 - Фильм «Из жизни отдыхающих».
17.50 - «Огги и тараканы». Мультсериал.

ТРК-ИРКУТСК

18.00 - «Сайн байна, земля Гэсэра!» Школьное лето.
18.15 - «Байкальская звезда». Финал фестиваля творчества детей-сирот и инвалидов.
18.45 - «Саянск: дела и люди». К дню города.
19.00 - «Счастливый конверт».

РТР

20.00 - «Моя семья».
20.55 - «Аншлаг».
22.00 - «Вести».
22.35 - Боевик «Криминальный отдел».
00.10 - Остросюжетный фильм «Жена астронавта».
02.20 - Чемпионат мира по автогонкам в классе «Формула-1». Гран-при Венгрии. Квалификация. Передача из Будапешта.

НТА ТВ6 МОСКВА

7.00 - «Доброе утро, Ангарск!»
7.05 - «Новости НТА. 2001г.»
7.25 - Телевизионный выпуск газеты «Пирамида».
7.30 - Сериал «Архив Шерлока Холмса». «Человек на четвереньках».
8.40 - «Новости НТА. 2001г.»
9.00 - Телевизионный выпуск газеты «Пирамида».
9.10 - Сериал «Агент национальной безопасности-II». «Клуб «Алиса», 2 часть.
9.20 - Комедия «Укротительница тигров».
12.25 - Дорожный патруль.
12.40 - КТВ-6. «Крейсер «Варяг«.
14.10 - Юмористический сериал «Дежурная аптека IV».
14.55 - «Я знаю все!» Интеллект-шоу LG.
15.50 - «Наши любимые животные».
16.25 - «Шоу Бенни Хилла».
17.00 - КТВ-6.Х/ф «Доживем до понедельника».
18.55 - «Лицо кавказской национальности». Фильм Александра Тихомирова.
19.35 - «НТА-презент. 2001г.»
19.55 - Телевизионный выпуск газеты «Пирамида».
20.00 - «Сегодня» с Елизаветой Листовой.
20.30 - Сериал «Самые громкие преступления XX века». «Леопольд и Лоуб. Убийство ради общих ощущений».
21.05 - Телемагазин «Формула здоровья».
21.15 - Скандалы.
21.50 - Ток-шоу «В нашу гавань заходили корабли».
22.40 - Телемагазин «Спасибо за покупку!»
22.55 - Сериал «Агент национальной безопасности-II». «Клуб «Алиса», 1 часть.
00.00 - «Сегодня» с Елизаветой Листовой.
00.45 - Сериал «Агент национальной безопасности-II». «Клуб «Алиса», 2 часть.
01.50 - Комедия «Укротительница тигров».
03.50 - Дорожный патруль.
04.05 - КТВ-6. Фильм ужасов «Новый кошмар».
06.10 - Дорожный патруль.

АКТИС-11 канал

8.30 - «Утро на канале ТК АКТИС».
9.00 - Музыкальный канал.
9.30 - «Симпсоны». Мультсериал.
10.00 - «Невероятный Халк». Мультсериал.
10.30 - «Хитклиф». Мультсериал.
11.00 - Боевик «Бегущая мишень».
13.10 - «Метро».
13.30 - Новости.
13.45 - «Хичкок, Селзник и конец Голливуда» Док.фильм. Часть 1-я.
14.45 - «Военная тайна».
15.20 - Приключенческий фильм «Земля Санникова».
17.30 - «Христианское кино».
18.00 - «Невероятный Халк». Мультсериал.
18.30 - «Хитклиф». Мультсериал.
19.00 - «Ее звали Никита». Телесериал.
20.00 - «Несчастный случай».
20.30 - «Искренне ваши».
21.00 - Комедия «Шарло» в Испании».
23.10 - Фантастический боевик «Прибытие».
01.45 - Ночной музыкальный канал.

АСТ

11.00 - Анонс: в нашей программе в августе.
11.05 - М/ф «Сказка о мертвой царевне и семи богатырях».
11.40 - «Новые имена». «Летняя творческая школа». Передача 3-я.
12.05 - Фильм-детям. «Без сына не приходи».
13.30 - «За Садовым кольцом».
14.00 - «Без рецепта». «Зрение».
14.25 - Х/ф «Дочь моряка».
15.40 - «Вас приглашает Н. Бабкина». Передача 2-я.
16.10 - «Аистенок». Детский час.
17.00 - «Страна Фестивалия». Программа о детском кино.
17.30 - «Своя земля».
17.40 - «АСТ-журнал».
18.10 - «Я Вас любил...»
18.20 - Реклама АСТ
18.25 - Приключенческий фильм. «Императорские дезертиры».
20.00 - «Мир ислама».
20.25 - «Вояж без саквояжа».
20.40 - «Документальный экран» на кинофестивалях». «XI Международный кинофестиваль «Послание к человеку». Ведущий А. Шемякин.
21.40 - Х/ф «Фантазии Фарятьева».
23.00 - Научно-популярный сериал «Путеводитель для гурманов».
23.30 - «Своя земля».
23.45 - Анонс: в нашей программе в августе.
23.50 - «Мальчишник».
00.15 - «И зажигаем свечи». А.Никульников.
00.35 - «Алло, Россия!»
01.05 - «Дом актера». «Бортников. Портрет эпохи».
01.45 - Х/ф «Неукротимая Анжелика».
03.10 - «Золотые голоса в России». Л.Шемчук. Передача 2-я.
03.55 - Х/ф «Десять негритят»..
05.00 - Научно-популярный сериал «Путеводитель для гурманов».
00.30 - «Своя земля».

НТВ

9.00 - «Новые приключения супермена».
10.05 - Мультфильм «Три медведя».
10.20 - «Растительная жизнь».
11.00 - «Сегодня».
11.50 - «Полундра». Семейная игра.
12.25 - «Квартирный вопрос».
13.00 - «Сегодня».
13.20 - Криминал. «Чистосердечное признание».
13.50 - Фильм Эльдара Рязанова «О бедном гусаре замолвите слово».
16.50 - Музыка на канале.
17.00 - «Сегодня».
17.25 - «Дог-шоу. Я и моя собака».
18.10 - «Намедни-91».
19.25 - Сериал «Иллюзия убийства».
20.20 - «Служба спасения».
21.00 - «Сегодня».
21.25 - Мир кино. «Огненный дождь».
00.00 - «Сегодня».
00.45 - Комедия «Русский бизнес».
02.20 - Мир кино.»Смерть среди айсбергов».

ТНТ

9.00 - «Новые приключения супермена».
10.05 - Мультфильм «Три медведя» .
10.20 - «Растительная жизнь».
11.00 - «Сегодня».
11.50 - «Полундра». Семейная игра.
12.25 - «Квартирный вопрос».
13.00 - «Сегодня».
13.20 - Криминал. «Чистосердечное признание».
13.50 - Фильм Эльдара Рязанова «О бедном гусаре замолвите слово»,1,2 серии.
16.50 - Музыка на канале.
17.00 - «Сегодня».
17.25 - «Дог-шоу. Я и моя собака».
18.10 - «Намедни-91».
19.25 - Сериал «Иллюзия убийства».
20.20 - «Служба спасения».
21.00 - «Сегодня».
21.25 - Мир кино. «Огненный дождь».
00.00 - «Сегодня».
00.45 - Наше кино. Михаил Кокшенов, Семен Фарада, Наталья Крачковская и Савелий Крамаров в комедии «Русский бизнес».
02.20 - Мир кино.»Смерть среди айсбергов».

ТВ-Центр

12.00 - Смотрите на канале.
12.05 - Х/ф «Адмирал Нахимов».
13.45 - «Наш сад».
13.00 - «Кошкин дом», «Петух и краски». Мультфильмы.
14.45 - «Отчего, почему?» Программа для детей.
15.25 - «Как вам это нравится?!» Развлекательная программа.
16.00 - События. Время московское.
16.15 - «Городское собрание».
16.45 - Фильм-сказка. «Принцесса с мельницы».
18.15 - «Версты». Путешествие в Россию.
19.00 - События. Время московское.
19.15 - Погода на неделю.
19.20 - «Денежный вопрос».
19.30 - «Дороги XXI века». Концерт, посвященный 150-летию железнодорожных войск России.
20.25 - «Исполнение желаний». Мультфильм.
21.00 - Откройте, полиция! «Жюли Леско».
23.00 - «Степа-моряк». Мультфильм.
23.30 - Татьяна Рузавина и Сергей Таюшев в программе «Полет над «Гнездом глухаря».
00.00 - «Чисто английское убийство». Телесериал.
01.00 - События. Время московское.
01.40 - Прогноз погоды.
01.45 - Футбол - игра народная. Чемпионат России по футболу. «Крылья Советов» (Самара) - «Сокол» (Саратов). Передача из Самары.
03.50 - События. Время московское.
04.05 - «Хорошо, Быков».
04.20 - «Мода non-stop».
04.55 - «Поздний ужин».
05.10 - Криминальная драма «Просто кровь».

САМАЯ МЯГКАЯ МЕБЕЛЬ
М
МЕБЕЛЬНОЕ ПРОИЗВОДСТВО ПРЕДПРИНИМАТЕЛЯ СТЕПАНЕНКО

ПРОИЗВОДСТВО И ПРОДАЖА ВЫСОКОКАЧЕСТВЕННОЙ МЯГКОЙ МЕБЕЛИ

Более 15 моделей, НОВОЕ ПОСТУПЛЕНИЕ обивочной ткани. Более 30 видов.

Вся продукция сертифицирована.

Магазин "Диван Диваныч", ул.Ленина,35, тел. 52-37-49.

Салон мебели «Диван Диваныч» к/т "Родина", 2 этаж, тел. 55-41-04.

Это Ваша мебель!

ПРОДАЖА КОРПУСНОЙ МЕБЕЛИ

Производство России.

Магазин "Мебель-Комфорт", ул.К.Маркса,23, тел. 52-22-21.

Офис-склад: г. Ангарск,ул. Восточная, к/т «Комсомолец», тел./факс (3951) 51-33-65 Бесплатная доставка, беспроцентный кредит, скидка пенсионерам 3%

ВОСКРЕСЕНЬЕ, 19 августа

ОРТ

8.00 - Новости.
8.20 - Сериал «Нежный яд».
9.15 - Армейский магазин.
9.45 - Дисней-клуб: «Русалочка».
10.10 - Веселые истории в журнале «Ералаш».
10.25 - Комедийный сериал «Ускоренная помощь».
11.00 - Библиомания.
11.10 - «Непутевые заметки» с Дм.Крыловым.
11.30 - Пока все дома.
12.05 - Клуб путешественников.
12.45 - Утренняя почта.
13.15 - Спасатели. Экстренный вызов.
13.45 - Юмористическая программа «Сами с усами».
14.15 - Фильм Леонида Быкова «Аты-баты, шли солдаты...»
16.00 - Новости (с сурдопереводом).
16.10 - Сериал «Девушки с характером».
17.10 - Дисней-клуб: «Черный плащ».
17.35 - «Умницы и умники».
18.05 - Живая природа. «Правда о крокодилах».
19.00 - Вечерние новости (с сурдопереводом).
19.20 - Премьера. «Лебединое озеро» по заказу ГКЧП».
19.45 - КВН.
21.50 - Боевик «Черный пес».
23.30 - Времена.
00.50 - Хоккей. Кубок «Спартака». Финал.

ТРК-ИРКУТСК

8.35 - «Сегодня - выборы!»

РТР

8.40 - Фильм «Друг мой, Колька».
10.05 - «Папа, мама, я - спортивная семья».
10.50 - «Русское лото».
11.40 - «Всероссийская лотерея «ТВ Бинго Шоу».
12.20 - «Доброе утро, страна!»
12.55 - «Аншлаг» .
13.55 - «Городок».
14.25 - «Большой вопрос». Телеигра.
15.15 - «И дольше века...» Документально-публицистическая программа. Владимира Молчанова. Василий Аксенов.
16.00 - «Вести».
16.20 - «Диалоги о животных».
17.05 - «Вокруг света».
17.50 - Сериал «Маросейка,12».
19.35 - Премьера документального фильма.
20.30 - Чемпионат мира по автогонкам в классе «Формула-1». Гран-при Венгрии. Трансляция из Будапешта.
23.00 - «Вести».
23.30 - Комедия «Счастливый случай».
01.35 - Остросюжетный фильм «Собиратель костей».
03.25 - 5-й Международный авиационно-космический салон «Макс-2001». Дневник.

НТА ТВ6 МОСКВА

8.00 - «Доброе утро, Ангарск!»
8.05 - «Новости недели. НТА-2001г.»
8.15 - Сериал «Агент национальной безопасности-II». «Снежный человек».
9.35 - Фантастический фильм «Дюна».
12.15 - «Новости недели. НТА-2001г.»
12.25 - Телевизионный выпуск газеты «Пирамида».
12.30 - КТВ-6. Людмила Касаткина, Павел Кадочников в комедии «Укротительница тигров».
14.20 - Юмористический сериал «Дежурная аптека IV».
14.55 - «Все в сад!»
15.25 - Интернет-программа «Сеть».
16.00 - Дорожный патруль. Расследование.
16.25 - Телевизионный выпуск газеты «Пирамида».
16.30 - Детектив «Ночное происшествие».
18.20 - «Лицо кавказской национальности». Фильм Александра Тихомирова.
19.05 - «Мое кино» с Виктором Мережко.
20.00 - «НТА-презент. 2001г.»
20.25 - Телевизионный выпуск газеты «Пирамида».
20.30 - Сериал «Самые громкие преступления XX века». «Зодиакальный убийца и другие нераскрытые».
21.05 - «Вы очевидец» с И.Усачевым.
21.55 - Катастрофы недели.
22.50 - Сериал «Агент национальной безопасности-II». «Клуб «Алиса», 2 часть.
00.00 - «Сегодня» с Елизаветой Листовой.
00.45 - Сериал «Агент национальной безопасности-II». «Снежный человек».
02.00 - Фильм из цикла «Новейшая история».»Три дня в августе».
03.05 - Дорожный патруль. Сводка за неделю.
03.25 - КТВ-6. Фантастический фильм «Дюна».

АКТИС-11 канал

8.30 - «Утро на канале ТК АКТИС.
9.00 -Музыкальный канал.
9.30 - «Симпсоны».Мультсериал.
10.00 - «Невероятный Халк». Мультсериал.
10.30 - «Хитклиф». Мультсериал.
11.00 - Комедия «Шарло» в Испании».
13.00 - «Несчастный случай».
13.30 - Новости.
13.45 - «Хичкок, Селзник и конец Голливуда». Док.фильм, часть 2-я.
14.45 - «Раковый корпус». Док. фильм REN TV.
15.20 - Ретро-комедия «Не может быть!»
17.30 - «Христианское кино».
18.00 - «Невероятный Халк». Мультсериал.
18.30 - «Хитклиф». Мультсериал.
19.00 - «Секретные материалы». Телесериал.
20.00 - «Клуб «Белый попугай».
20.30 - «Искренне ваши».
21.00 - Гангстерская комедия «Крестный отец из Гонконга».
23.25 - Фантастический триллер «Факультет».
01.45 - Ночной музыкальный канал.
02.20 - «Стремный городок Сауз Парк». Мультсериал.

АСТ

11.00 - «Страна Фестивалия». Программа о детском кино..
11.25 - Фильм-детям. «Разбойник и принцесса».
13.10 - «Страна моя».
13.35 - «Без рецепта». «Бессонница».
14.00 - Х/ф «Кутузов»
15.40 - «Представляет Большой...». Гала-концерт «Звезды оперы и балета Большого». Передача 3-я.
16.10 - «Аистенок». Детский час.
17.00 - «Новые имена». «Летняя творческая школа». Передача 3-я.
17.30 - «Постфактум».
17.45 - Анонс недели.
17.50 - «АСТ-журнал».
18.15 - «Из жизни животных...» Ведущая Н.Истратова.
18.30 - Приключенческий фильм «Императорские дезертиры».
19.50 - «Благовест».
20.15 - «Счастливого пути!»
20.35 - К 10-й годовщине августовских событий в Москве. Док.фильм «Простой русский солдат».
21.35 - Х/ф «Фантазии Фарятьева».
23.00 - Научно-популярный сериал «Путеводитель для гурманов».
23.30 - «Постфактум».
23.45 - «Мир без политики». По материалам международных информационных агентств.
00.10 - «И зажигаем свечи». Б.Львович.
00.25 - «Парадоксы истории». «Русский Икар».
00.55 - «Музыка из Петербурга». «Ромео и Джульетта».
01.35 - Х/ф «Анжелика и султан». Франция.
03.10 - «Я Вас любил...»
03.25 - «Джаз и не только».
03.50 - Х/ф «Десять негритят».
05.00 - Научно-популярный сериал «Путеводитель для гурманов».
05.30 - «Постфактум».
05.45 - Анонс недели.
05.50 - Король пародии А.Песков в шоу «Арлекин». Передача 2-я.

НТВ

9.00 - Приключенческий фильм «Тарзан и затерянный город».
10.40 - Музыка на канале.
11.00 - «Сегодня».
11.40 - «Новые приключения супермена».
12.40 - Мультфильмы «Лошарик», «Варежка».
13.00 - «Сегодня».
13.20 - «Женский взгляд» Оксаны Пушкиной.
13.55 - Русский детектив «Инспектор уголовного розыска».
15.45 - «Криминальная Россия». «Братья по крови».
16.20 - «Путешествия натуралиста».
17.00 - «Сегодня».
17.25 - Профессия-репортер. Михаил Крикуненко «Русский медведь».
17.55 - «Большие родители».
18.35 - Фильм Антона Гришина. «Дети великого Августа».
19.40 - Детектив «Кто есть кто».
21.45 - Программа на бис. «Куклы».
22.10 - Комедийный детектив «Фатальный инстинкт».
00.00 - «Сегодня».
00.40 - Боевик «Час убийцы».

ТНТ

9.00 - Приключенческий фильм «Тарзан и затерянный город».
10.40 - Музыка на канале.
11.00 - «Сегодня».
11.40 - «Новые приключения супермена».
12.40 - Мультфильмы «Лошарик», «Варежка».
13.00 - «Сегодня».
13.20 - «Женский взгляд» Оксаны Пушкиной.
13.55 - Русский детектив «Инспектор уголовного розыска».
15.45 - «Криминальная Россия». «Братья по крови», 2 серия .
16.20 - «Путешествия натуралиста».
17.00 - «Сегодня».
17.25 - Профессия-репортер. Михаил Крикуненко «Русский медведь».

ТВ-Центр

12.00 - Смотрите на канале.
12.05 - Мультпарад. «Валидуб», «Впервые на арене».
12.35 - «Москва Гиляровского».
13.00 - «Ортодокс».
13.30 - «Удивительный мир животных». Телесериал.
14.00 - «Пастушка и трубочист», «Страна Оркестрия». Мультфильмы.
14.45 - «Отчего, почему?» Программа для детей.
15.25 - «Музыкальный серпантин».
16.00 - Воскресенье. События.
16.15 - «Деловая лихорадка».
16.30 - Х/ф «И жизнь, и слезы, и любовь...»
18.15 - «Август. 10 лет спустя».
18.25 - Валентин Гафт в программе «Приглашает Борис Ноткин».
19.00 - События. Время московское.
19.15 - Всё о здоровье в программе «21 кабинет».
19.40 - «Национальный интерес».
20.25 - «Гаврош». Мультфильм.
20.45 - «Горько!» Телеконкурс.
21.15 - Погода на неделю.
21.20 - Откройте, полиция! «Комиссар Наварро».
23.05 - Ток-шоу «Слушается дело».
23.55 - «Чисто английское убийство». Телесериал.
01.00 - «Момент истины». Авторская программа А.Караулова.
01.55 - Прогноз погоды.
02.00 - Елена Майорова и Лев Дуров в фильме «34-й скорый».
03.45 - События. Время московское.
04.00 - «Спортивный экспресс».
04.35 - Сенсации и не только в программе «Деликатесы».
05.05 - Летний кинотеатр. Хавьер Бардем в комедии «Лицом к лицу».

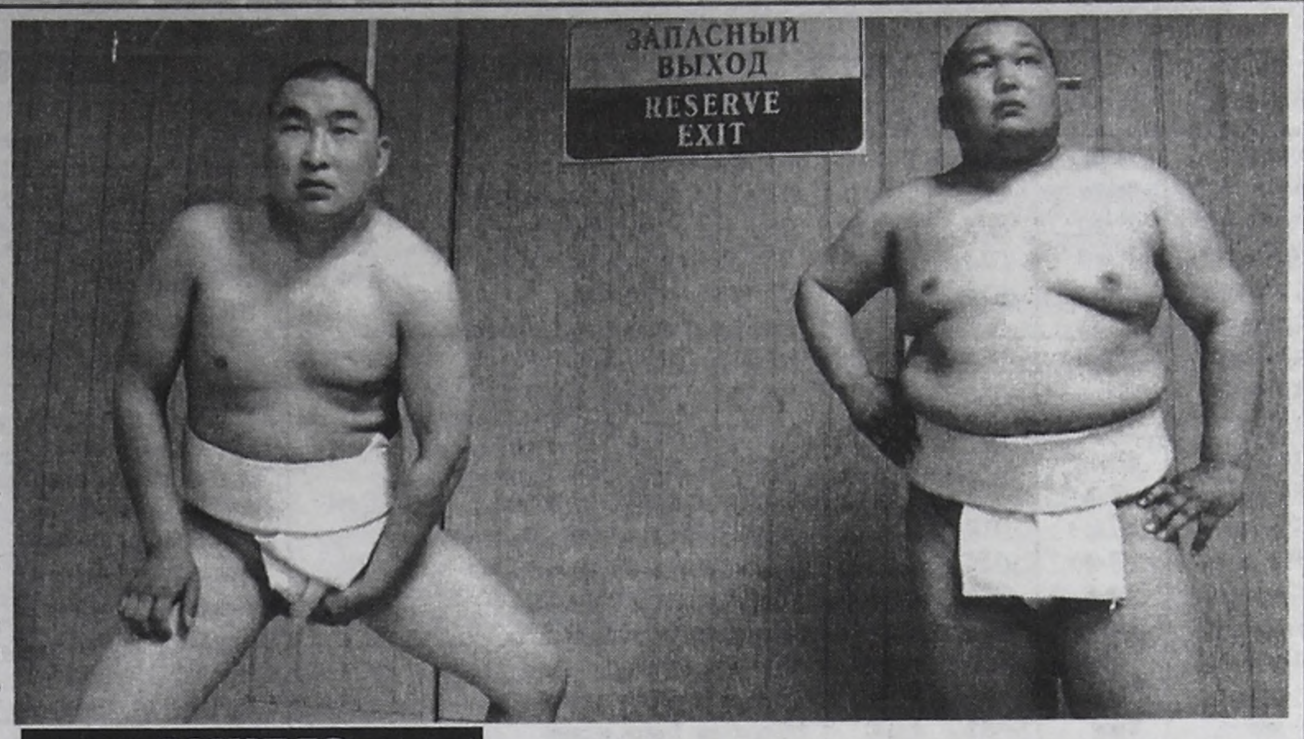

ЛИКБЕЗ

МУЖСКИЕ ИГРЫ

Политика и вопросы власти - одно из любимейших, как принято считать, чисто мужских занятий в любой стране, исключая разве что парламенты и правительства скандинавских стран.

Согласно мнениям зарубежных ученых, власть всегда находится в руках немногих - так называемой политической элиты. Кто ее составляет? Те, кто вытянул счастливый номер в лотерее жизни или, наоборот, патологические личности?

Так или иначе, политическая элита - это лидеры, живущие за счет политики и политикой. И если у нас в России данное явление, не вписывающееся в марксизм-ленинизм, стали изучать лишь с начала 90-х годов минувшего столетия, то зарубежных ученых этот вопрос заинтересовал уже в начале XX века. Народная мудрость гласит, что лучше учиться на чужих ошибках, чем на собственных. А потому заглянем на политические Олимпы ведущих стран мира, дабы не начинать изобретать велосипед заново. Итак.

ЧТО ТАКОЕ ПОЛИТИЧЕСКАЯ ЭЛИТА

Она, как правило, состоит из нескольких социальных групп: аристократии, военных, духовенства, предпринимателей. Хотя в каждой стране есть свои особенности. Например, в национальной элите США лидирует большой бизнес.

Самый высший эшелон включает в себя министров, сенаторов, депутатов, высшее офицерство - то есть обладателей политических должностей. Средний эшелон состоит из государственных служащих, промышленников, ученых, интеллектуалов. Примечательно, что богатство в заокеанской державе не обязательно дает политическую власть и престиж. Хотя, конечно, ваш внушительный счет в банке позволит вам при желании влиять на власть имущих.

Во всех странах религиозные и прочие меньшинства в политической элите представлены незначительно. Это - католики и негры в США, неславянские меньшинства в бывшем СССР, французы в Канаде. Хотя самой непропорционально представленной группой во всем мире остаются женщины.

ЛУЧШЕ БЫТЬ УМНЫМ И БОГАТЫМ

Наибольшую часть, например, в американской элите составляют выходцы из семей бизнесменов и государственных чиновников (35 процентов). И их доля тем выше, чем круче ступеньки политической карьеры от губернатора до конгрессмена и сенатора. Вообще за последние 200 лет почти 80 процентов всех должностных лиц в Америке являлись выходцами из экономической элиты. Как ни странно, это справедливо и для партийных лидеров - неважно, республиканцев или демократов.

Кроме того, в последние годы в политической элите отмечают рост числа выпускников престижных вузов. В Америке это прежде всего особо привилегированные университеты, входящие в так называемую "Лигу плаща". В Великобритании - Оксфордский и Кембриджский университеты. Еще выше значение образования для доступа в высшие круги в Нигерии, Сенегале, Индии и других странах.

МАЛ ЗОЛОТНИК, ДА ДОРОГ

Элита всегда дорого обходится своему налогоплательщику. Выход в высшие эшелоны власти означает не только доступ к огромной информации и контроль за средствами коммуникации, но и получение вполне прилично оплачиваемых должностей.

При этом вновь пришедшие к власти люди, как правило, не довольствуются прежней долей национального богатства. Даже если они победили своих противников, критикуя их эгоизм, глупость, материальную обеспеченность, могущество, разоблачая действительные и мнимые грехи, обещая ликвидировать самую вопиющую несправедливость в стране. Таково мнение американских ученых.

В западных демократиях также на первом месте в системе поощрений элиты стоят материальные стимулы - зарплата, квартиры, дачи, возможность путешествовать. Большую роль играют последствия отставки с политического поста: при поощрении вы получаете руководящую должность в бизнесе, промышленности или системе образования.

МОРАЛЬ - ПЕРЕЖИТОК ПРОШЛОГО

Политическая элита всегда плутократия, так как правит, манипулируя общественным сознанием, создавая группы интересов, сталкивая и примиряя их. К такому выводу пришли американские исследователи, проанализировав связь между теоретически провозглашаемыми лозунгами и их воплощением в жизнь.

А манипулирование массами всегда сводится к тому, чтобы поразить воображение людей, раскрутить для рекламы тех, кто готов предстать перед народом мучеником и героем. Хороши практически все способы использования человеческих слабостей. Вспомните Бонапарта: великое искусство политика состоит и в том, чтобы умело поддерживать иллюзию народных масс, что именно они правят государством.

В действительности большинство членов партий и профсоюзов равнодушны к решению повседневных вопросов, интересующих массы. Профессионалам же совсем несложно выдать собственные желания, стремления за волю народа.

Элита правит страной не потому, что это - самые лучшие люди в моральном и интеллектуальном плане. Как правило, это те, кого отличают:

- физическая выносливость, так как работа на руководящих государственных должностях требует огромного физического и морального напряжения;

- способность убедить окружающих в собственном превосходстве, то есть самореклама;

- научные знания, практический склад ума, личная известность, высокие должности.

Что же касается морали... Легко бедному, для кого роскошь недосягаема, абстрактно рассуждать о порядочности и выступать против коррупции. Ведь движение вверх - это кризис, который лечит у человека прежние болезни, но и создает новые. А потому, главное, считают американцы - избегать крайностей.

КРЕСТНЫЙ ПАПА ОТ ПОЛИТИКИ

Так кто же обладает политической властью? Проведенные социологами опросы показали, что даже сами политики не всегда точно представляют самых влиятельных лиц. Официальная информация скорее искажает (или сознательно маскирует?) реальную картину.

Какие-то выводы можно делать, только используя "закулисные" данные в максимальном их объеме. Может ли у плутократии быть иначе?

СЛУГИ В ЛИВРЕЯХ

Человек из народа, едва соприкоснувшись с верхами, в первую очередь задает вопрос: "Почему аппарат управленцев словно нарочно состоит в основном из бесталанных людей?"

Объяснение тому несложное. Любая элита создает такие барьеры, через которые не пропускают никого, кроме "слуг в ливреях". При этом скорее предпочтут именно посредственных и недалеких людей, так как они всегда действуют осмотрительно и рассудочно, вызывают меньше зависти и никогда не перепрыгивают через голову руководителя. Посредственность менее амбициозна, самоуверенна, но - что немаловажно - склонна к лести.

Неискоренимая вещь при продвижении в политическую элиту - протекционизм. Или, в переводе на русский язык, - блат.

КАК ПОПАСТЬ В ЗАПРЕТНУЮ ЗОНУ

В бывших республиках СССР первым шагом в государственную элиту считалась должность секретаря обкома партии. Чтобы сделать политическую карьеру в Великобритании, важна профсоюзная должность. В США, наоборот, лучше подальше держаться от профсоюзов и муниципалитетов, предпочтительнее благотворительная деятельность.

В Швеции, Италии и тех же США до двух третей национальных законодателей ранее занимали должности в местных и региональных органах власти. Примерно та же ситуация в Норвегии и Австралии.

Кроме того, все политические режимы, в том числе и в бывших социалистических странах, признавали принцип старшинства, выслуги лет. По сути это приводит к автоматическому унаследованию власти, полной непроницаемости элиты для "чужаков", как это было в СССР.

Правда, система номенклатурных должностей была характерна не только для нашей с вами страны. Она свойственна политическим партиям Норвегии, Италии, Австрии.

Повторяем, все вышесказанное - выводы, к которым пришли зарубежные исследователи, изучавшие свою политическую элиту. Конечно, члены конгресса США, английского парламента и бывшего Верховного Совета СССР несопоставимы по своей роли. Как несопоставимы и другие представители политических элит в разных странах. Но мы не удивимся, если при всех описанных национальных особенностях правления и власти у читателя возникнут какие-то аналогии с российской действительностью последних лет. В интересное время живем, господа.

Подготовила Ольга СКИБИНСКАЯ.

ДОМАШНИЙ ПСИХОЛОГ (ОКОНЧАНИЕ. НАЧАЛО В № 68, 77, 81)

ЧИТАТЬ РАНЬШЕ, ЧЕМ ХОДИТЬ

Продолжая рассказ о МИРРе (методе интеллектуального развития ребенка), напоминаем, что, следуя рекомендациям авторов, родители смогут добиться не только серьезных успехов в раннем чтении для своего малыша, но и "разбудить" будущего талантливого музыканта, художника, шахматиста.

С 5 месяцев авторы рекомендуют создать малышу условия для извлечения звуков из инструментов и подручных средств. На первых порах синтезаторы могут заменить кастрюли, барабан. Сделать это можно так: слева от ребенка за стенкой кроватки надо установить такой музыкальный инструмент или синтезатор, который издает какие-либо мелодичные звуки, когда малыш дотрагивается до него. Это может быть балалайка, гитара, специальные детские простенькие синтезаторы, детское пианино и, наконец, фортепиано. Когда малыш обнаружит возможность извлекать звуки, он с радостью потянется левой рукой к инструменту. Не мешайте ему, дайте наиграться вволю. Потом сыграйте на низких тонах, как рычит "медведь", изобразите его... Сыграйте "птичку" и т.д. Малыш с удовольствием будет учиться, подражая взрослым. Когда вы услышите, что он самостоятельно играет "медведя", немедленно изобразите его, покажите картинку, дайте в руки игрушечного мишку.

Если в возрасте до года ребенок "заставит" вас плясать под свою музыку, считайте это огромным достижением. Через год-полтора он сумеет удивить вас многим. К 3-4 годам он будет обладать, возможно, задатками великого композитора.

В 5-7 месяцев рекомендуется ежедневное самостоятельное рассматривание большого числа открыток. Их надо давать ребенку в кроватку перед пробуждением или после еды. Воспользовавшись этими рекомендациями **вовремя,** вы избавитесь от проблемы с работоспособностью ребенка в школе в начальных классах и при выполнении домашних заданий.

С 6 месяцев следует ежедневно два-три раза просматривать картинки, карточки и книги — это своеобразное "чтение" во время питания. Авторы рекомендуют карточки с надписями на 2-3 языках (какими владеют домашние). Надписи необходимо озвучивать.

С 7 месяцев рекомендуется самостоятельная ежедневная игра с магнитной или карточной азбукой, которую надо ставить ребенку в кроватку до его пробуждения. Через 2-3 недели после знакомства с азбукой вы вручаете ему букву, несколько раз громко и **правильно(!)** произнося звук, который она обозначает ("м-м-м", а не "эм" или "ме"). В будущем это чрезвычайно облегчит малышу обучение и избавит от многочисленных ошибок.

В возрасте около 8-9 месяцев вы можете ежедневно играть с ребенком в игру "Принеси букву", предлагая малышу принести какую-либо букву магнитной азбуки из соседней комнаты. Эта игра, кроме закрепления знаний, дает и великолепное физическое развитие ребенку.

В 10-12 месяцев начинайте играть в игры "Покажи букву", "Назови букву", "Покажи слово (слог)". Если у вас имеется пишущая машинка, с 1,5 лет ребенок должен иметь к ней доступ (она безопаснее компьютера). Рекомендуем установить ее на маленьком столике.

В это же время можно начинать "играть" в шахматы. Ставьте сначала на доску по одной фигуре с целью догнать или поймать одной фигурой другую... Игра в шахматы осваивается очень быстро.

В 2,5 года рекомендуются игры уже с большим пособием — периодической системой Д.И.Менделеева. Это позволит ребенку задолго до школы привыкнуть к химической символике, приведет к освоению новых слов. Как заниматься с ребенком? Очень просто. Необходимо постелить таблицу на полу — ребенок будет ползать по ней и задавать вопросы. К этому времени он уже будет **свободно** читать.

На столе и на полу может находиться и подробнейшая географическая карта. На ней — животные, обитающие в том или другом регионе. Лучше, если найдется время ответить на все вопросы маленького "почемучки". Попросите, после того, как он освоил карты, рассказать, что ребенок понял и запомнил. Не забывайте хвалить за успехи.

К 4 годам малыш будет сочинять, записывать, печатать сказки, рассказы. Устно в этом возрасте он сможет насочинять очень много. Записи сказок на магнитофонную пленку займут десятки кассет. Когда он освоит печатную машинку, оторвать от нее ребенка будет непросто.

Как в 4 года начать писать первые сказки? Нужно взрослому написать и разыграть простейший сценарий — малышу необходимо увидеть напечатанное слово в действии.

Навыков и терпения хватит на сказку в 10 строк. Но какая это победа! Сценарий должен быть с далеко идущим смыслом. В 3,5 года пишем и разыгрываем с ребенком такие сценарии: "Коза и виноград", "Петр Первый прорубает окно в Европу", "На прогулке "кислород" встретил "водород" и другие. Главное требование: вы за 10 минут на глазах у малыша пишете сценарий, тут же разыгрываете действие, он устно или сразу на машинке печатает сказку.

К 7 годам ваш ребенок уже хороший помощник в ваших делах. Он способен вести учет расходов по дому, планирование работы на даче, в бизнесе. Он может быть секретарем — искать новые товары по рекламе в газетах, отправлять телефаксы и т.д. МИРРовые дети доказали, что все это — реальность, а не фантазии.

Пройдет совсем немного времени и ваш маленький первооткрыватель станет увлеченным подростком, которому не нужна "звериная" стая сверстников. Алкоголь, дурь, разбой — не его "интересы".

Наталья ОВЧИННИКОВА.

• БЕСПЛАТНЫЕ ОБЪЯВЛЕНИЯ • БЕСПЛАТНЫЕ ОБЪЯВЛЕНИЯ • БЕСПЛАТНЫЕ ОБЪЯВЛЕНИЯ

●В п.Майск (постройки, свет, вода). Тел. 55-63-72.

●В с/о «Истоки» (п.Китой, 12 соток, времянка, вода, насаждения). Недорого. Тел. 6-91-00 с 10 до 13 часов.

●На о.Ясачный. Раб.тел. 52-24-15 с 8 до 17 часов, дом.тел. 54-10-86 после 19 часов.

●В Савватеевке (хороший) недорого. Тел. 52-63-91.

●В с/о «Сосновый бор-9» (10 соток, разработан, насаждения, скважина). Тел. 55-76-76 после 18 часов.

●В с/о «Новоясачная» (9 соток, свет, вода). Тел. 6-63-88.

ГАРАЖИ

●В а/к «Луч-2» (94 кв-л, 6х4, свет, тепло) - 65 тыс.руб. Торг. Тел. 6-06-80 вечером.

●В 278 кв-ле (6х4, свет, тепло, подвал, техэтаж). Тел. 51-16-42.

●В а/к «Волна» (эленги, 5х5х7, двойные ворота, оштукатурен, свет, подвал, техяма, электросчетчик). Тел. 54-58-24.

●Место под гараж в а/к «Сибиряк». Недорого. Тел. 54-55-02 (поздно вечером).

●В а/к «Мотор-2» (6х4, свет, см.яма) - 70 тыс.руб. Тел. 54-33-32 в рабочее время.

●В а/к «Искра-2» (свет, тепло, техэтаж) - 28 тыс.руб. Или сдам в аренду. Тел. 53-30-03 вечером.

КУПЛЮ

КВАРТИРЫ, ДАЧИ, ГАРАЖИ

●Комнату на 2 хозяина в районе старых кварталов. Тел. 6-26-65.

●Комнату на подселении не менее 17 кв.м. Рассмотрю все варианты. Оформление через агентство. Тел.поср. 51-68-99.

●Квартиру. Тел. 54-33-32 в раб.время.

●Квартиру. Тел.: 55-91-44, 54-41-29, 54-00-69.

●2-комн.кв-ру улучш. план. в 17, 18, 19, 22 мрн. Раб.тел.: 3-56-26, 3-58-20, дом.тел. 9-79-16.

●2-комн.кв-ру улучш. план. с тел., 2-7 этажи, по разумной цене. Тел. 52-85-15.

●2-3-комн.кв-ру в старой части города. Тел.поср. 51-25-47.

●Дачу в с/о «Строитель-1» (о.Ясачный). Тел.поср. 9-10-47.

●Большой кап.гараж с высокими воротами. Тел.поср. 56-13-97, пейджер 56-46-46, аб. 2089.

●Недорого гараж с сухим подвалом в ГСК-1, ГСК-2, «Тепличный». Тел. 55-85-58.

●Гараж в 106 кв-ле. Тел.: 52-27-16, 51-25-38.

●Гараж в ГСК-1, 2, 3 недорого. Тел. 51-50-93.

●Кап.гараж. Тел. 51-85-29.

МЕНЯЮ

КВАРТИРЫ

●Комнату на подселении (73 кв-л, 2/3, 17,7 кв.м+2 кв.м кладовка, с/у разд., на 3 хозяина, неприватиз.) + доплата на 1-комн.кв-ру улучш. план., кроме 1 этажа. Варианты. Тел. 52-46-05.

●Две 1-комн.кв-ры (189 и 93 кв-лы) на 3-комн.кв-ру в «квартале». Тел. 54-57-70.

●1-комн.хрущ. (207 кв-л, 3 эт., на подъезде м.дверь, возможность установки тел.) на кв-ру большей площади в том же р-не. Тел. 53-31-59.

●1-комн.хрущ. (94 кв-л, 4 эт., м.дверь, балкон, неприватиз.) + доплата на 2-комн.хрущ. (неприватиз.) в р-не «Радуги», «Севера». Тел. 53-25-14 вечером.

●1-комн.кв-ру улучш. план. (76 кв-л, 2 эт.) и 1-комн.кв-ру (212 кв-л, 3 эт.) на 2-3-комн. кр. кв-ру в 75, 76, 106 кв-лах. Тел. 52-69-52 после 18 часов.

●1-комн.кв-ру на комнату с доплатой. Тел. 52-20-46.

●1-комн.кв-ру (179 кв-л, 1 эт.) на кв-ру выше этажом в любом р-не города, кроме 6, 6а мрн. Тел.: 6-00-05, 54-53-15.

●1-комн.кв-ру в Новосибирске (новая, солн., 7 эт.) на 2-комн.кв-ру улучш. план. в 18 мрн или в кварталах. Тел. 54-18-67.

●1-комн.хрущ. (88 кв-л, 3 эт., балкон, тел.) + доплата на 2-комн.хрущ. в 88, 82, 86 кв-лах, кроме 1 эт. Возможны варианты. Тел. 3-66-95.

●1-комн.хрущ. (88 кв-л, 3 эт., балкон, тел.) и комнату на подселении (106 кв-л, 2 эт., на 3 хоз.) на 2-комн.хрущ. в 88, 82, 86 кв-лах и доплату. Возможны варианты. Тел. 3-66-95.

●1-комн.кв-ру (85 кв-л) на комнату и доплату. Тел. 3-18-61.

●1-комн.кв-ру улучш. план. (278 кв-л, 3 эт., 35,7/20,1, неприватиз.) и дом в Китое (6х8) с пропиской на 3-комн.хрущ. Или продам дом. Тел.: 6-76-46, 98-87-37, Лена.

●1-комн.хрущ. (1 эт., дв.дв., решетки) + а/м «Хонда-Цивик» 1991 г.вып., на 2-комн.кв-ру. Тел. 6-02-82 после 17 часов.

●2-комн.кв-ру (93 кв-л, 5 эт., солн., теплая, перепланированная) на 3-комн.кв-ру в другом р-не. Раб.тел. 55-46-93.

●2-комн.кв-ру улучш. план. (3 эт., тел., балкон застекл., м.дверь) на 3-комн.кв-ру улучш. план., кроме 1 и 5 этажей. Тел. 55-36-57.

●2-комн.кв-ру улучш. план. (7 мрн, 3 эт., 50/30/9, комнаты на 2 стороны, с/у разд., мусоропровод) на 3-комн.хрущ. или улучш. план., цена разумная, 2-3 эт., в 6, 6а, 7 мрн. Тел. 9-73-13.

●2-комн.хрущ. (182 кв-л, 3 эт., 26,5/41,3, тел.) на 3-4-комн.хрущ. в «квартале», кроме 1 эт., или куплю 3-4-комн.хрущ. в «квартале». Тел. 4-83-91.

●2-комн.кв-ру улучш. план. в г.Радужный Владимирской обл. (3 часа до Москвы, балкон, солнечная) на 2-3-комн.кв-ру в Ангарске, кроме 1 эт. и хрущевок. Тел. 52-30-67.

●2-комн.кв-ру улучш. план. (177 кв-л, 4/9, 53,2/33,8, балкон, лоджия, м.дверь) на 2-комн. кр. кв-ру в центре, выше 1 эт. Тел. 6-69-48.

●2-комн.кв-ру (кв-л Б, 3 эт., тел.) на 2-комн.кв-ру и 1-комн.хрущ. в «квартале». Тел. 541-300.

●2-комн.хрущ. (82 кв-л, 2/5, 44,5/30,0, балкон, м.дверь, тел., приватиз., солн.) на Иркутск Свердловский р-н + охраняемый кап.гараж. Тел. 56-23-33.

●2-комн.кв-ру в центре Железногорска-Илимского (1 эт., м.дверь, перепланировка, отличный ремонт, большая кухня, замена сантехники) + дачный уч-к с насаждениями на кв-ру в Ангарске. Тел. 56-97-47 после 20 часов.

●2-комн.хрущ. (5 эт., комн.разд., с/у разд.) на 3-комн.хрущ. или 2-комн.кв-ру улучш. план. с доплатой или 2-комн.хрущ. в другом р-не. Тел. 51-88-91.

●2-комн.хрущ. и комнату на подселении в Ангарске на 1-2-комн.кв-ру в Красноярске. Рассмотрю любые варианты. Тел. 51-40-91.

●2-комн. кр. кв-ру (25 кв-л, 2 эт., балкон, дв.дв., 45/28) на 1-комн.кв-ру и комнату (или доплата). Тел. 51-55-88.

●2-комн.кв-ру (34 кв-л, приватиз., 2/2, 44,7/26,9, комн. и с/у разд., подвал, балкон, тел., доплата) на 3-комн.кв-ру (2 эт., тел., балкон, с 33 по 80 кв-лы). Тел. 51-22-63.

●2-комн.хрущ. (178 кв-л) на 3-комн.кв-ру улучш. план. в «квартале» с доплатой. Тел. 4-88-06 с 20 до 23 часов.

●2-комн.кв-ру в Ангарске (45 кв.м, 2 эт.) на 1-2-комн.кв-ру в Иркутске-2 или Ново-Ленино, не выше 3 эт. Адрес: в Ангарске: 84-5-8, раб.тел. в Иркутске 28-90-07, Майорова.

●2-комн.кр.кв-ру (80 кв-л, 1 эт. над цокольным, жил.пл. 24 кв.м, солнечная, тел., пульт, 2 двери, подъезд закрывается) на 2-комн.кр.кв-ру с разд.комнатами. Тел.поср. 52-70-69 с 8 до 9 и с 20 до 21 часа.

●2-комн. кр. кв-ру (38 кв-л, 2 эт., балкон, 63,2/38,9/8,5) на 1-комн.кв-ру и комнату. Варианты. Тел.: 3-41-21, 53-82-47.

●2-комн.хрущ. (85 кв-л, 4 эт., тел., приватиз.) на 1-комн.кв-ру + доплата, 1 и 5 этажи и мрн не предлагать. Тел.поср. 537-865.

●2-комн.кв-ру в Ангарске (92/93 кв-л, 44,2/27,3, 5 эт., тел., с/у и комнаты разд.) на 1-комн.кв-ру в Красноярске. Тел.: 53-48-92, 53-59-19.

●2-комн. кр. кв-ру (92 кв-л, 3 эт., солн., тел., м.дверь, после ремонта) и гараж в 94 кв-ле на дом в Байкальске. Тел. 53-72-28.

●2-комн.кв-ру улучш. план. в п.Мишелевка (3 эт., новый дом, тел.) на жилплощадь в Ангарске, можно с задолженностью. Варианты. Тел. в Ангарске 6-65-10.

●2-комн.хрущ. (82 кв-л, 1 эт., тел., м.дверь, решетки) на 2-комн.кв-ру в Цемпоселке и комнату. Тел. 3-71-65.

●Две 2-комн.хрущ. на 3-комн.кв-ру улучш. план. или крупногаб. в «квартале», кроме 1 этажа. Тел.поср. 4-97-43 с 20 до 22 часов.

●2-комн.кв-ру в МЖК (17 мрн, 3 эт.) с доплатой на любую кв-ру. Тел. 6-81-52 вечером.

●2-комн.хрущ. (11 мрн, приватиз., 45,5/30,5, 4 эт., тел.) на 3-комн.кв-ру. Тел. 6-25-18.

●3-комн.кв-ру улучш. план. (10 мрн, 67,9/45,7, балкон 6м, 4 эт., с/у разд., на 2 стороны) на 1-комн.кв-ру и 3-комн.хрущ. или две 2-комн.хрущ., кроме 1 этажа. Варианты. Адрес: 10 мрн-46-192.

●3-комн.кв-ру. улучш. план. (29 мрн, 70/41) на две кв-ры. Возможна доплата. Тел. 616-68.

●3-комн.хрущ. (15 мрн, 4 эт., солн.) на 2-комн.кв-ру улучш. план. в 18, 19 мрн или в кварталах или на 3-комн.хрущ., кроме 1 этажа. Тел. 54-18-67 вечером.

●3-комн.кв-ру улучш. план. (7 мрн, 5 эт., тел., с/у разд., кухня 10,5 кв.м, 2 балкона) на 2- и 1-комн.кв-ры или две 1-комн.кв-ры, кроме 1 этажа. Тел. 51-13-34.

●3-комн. кр. кв-ру (центр.рынок, 3 эт., 61/44,3, с/у и комн. разд., тел., балкон) на 2-комн. и 1-комн. улучш. план. Тел. 51-23-53 после 22 часов.

●3-комн.кв-ру улучш. план. (лоджия, решетки, м.дверь в кв-ре и подъезде, тел., 69/43,8) на три 1-комн.кв-ры или 2-комн.кв-ру улучш. план. и 1-комн.хрущ. Варианты. Тел. 51-04-59.

●3-комн.кв-ру улучш. план. (19 мрн, 5 эт., 60/37,8/9,1, лоджия застекл., м.дверь, тел., комн. и с/у разд.) на две 2-комн.хрущ. За хороший вариант доплата а/м «М-21251». Тел.: 55-92-58, раб. 57-69-19, Ирина.

●3-комн.хрущ. (8 мрн, 2 эт., солн., квадратн. коридор, 1 комн. разд., с/у разд.) на 2-комн.хрущ. не смежную, не угловую, 2-3 эт. Тел. 51-61-81 после 18 часов.

●3-комн.кв-ру улучш. план. (12а мрн, 3 эт., тел.) на 1-комн.кв-ру улучш. план. и 2-комн.кв-ру. Тел. 55-84-26 после 18 часов.

●3-комн.кв-ру в Ангарске на 2-комн.кв-ру в Иркутске + большой дачный участок с урожаем. Тел. 67-8-68.

●3-комн.кр.кв-ру (80 кв-л, 51,5/74, лоджия, тел., 4 эт., на 3 стороны, с/у разд.) на 2-комн.кр.кв-ру + 1-комн.кр. кв-ра + комната. Возможны варианты. Тел. 52-56-33.

●3-комн. кр. кв-ру (50 кв-л, дом после ремонта, 2 эт., тел., балкон, 78/51,0, м.дверь, решетки) на 2- и 1-комн.кв-ры, кроме 1 и 5 этажей. Тел. 52-61-69.

●3-комн. кр. кв-ру (76 кв-л, 2 эт., тел., м.дверь) на 2-комн.кв-ру улучш. план. и 1-комн.кв-ру (кроме 1 и 8, 9 эт.) или 2-комн.кв-ру и доплата. Варианты. Тел. 52-85-15.

●3-комн.кв-ру в д.Узкий Луг (все постройки, баня, 20 соток, рядом р.Белая) на жилплощадь в Ангарске. Тел. в Ангарске 52-62-95.

●3-комн.кв-ру в Саянске на 2-комн.кв-ру в Ангарске. Адрес: Ангарск-21, а/я 5590.

●3-комн.кв-ру (211 кв-л, 2 эт., тел., приватиз.) на две 2-комн.кв-ры или 2-комн.кв-ру и 3-комн.хрущ., кроме 1 этажа. Тел. 4-61-20.

●3-комн.кв-ру улучш. план. в Черемхово (5 эт., тел., дв.дв.) на кв-ру в Ангарске. Тел.: 6-38-85, в Черемхово 5-60-83.

●3-комн.кв-ру улучш. план. (6а мрн, 1 эт.) на 1- и 2-комн.кв-ры или 2-комн.кв-ру и комнату. Рассмотрю все варианты. Тел. 56-17-62 после 18 часов.

●3-комн.кв-ру улучш. план. (6а мрн, 42 кв.м, кухня 9 кв.м, 2 балкона) на 2- и 1-комн.кв-ры или комнату, или на 4-комн.кв-ру улучш. план. Тел. 56-23-04.

●3-комн.хрущ. (34/48, 2 эт., тел., угловая) на 2-комн.хрущ. (2-3 эт., тел.) + доплата. Тел. 53-58-53.

●3-комн.хрущ. (34/48, 2 эт., тел., угловая) на 1-комн. кр. кв-ру (2-3 эт., тел.) + комната на подселении. Тел. 53-58-53.

●3-комн. кр. кв-ру (89 кв-л, тел., 1 эт.) на две 1-комн.кв-ры не угловые, в ближайших кв-лах + любая комната (доплата) или на 2-комн.хрущ. не угловую + 1-комн.хрущ. не угловую в ближайших кв-лах + любая комната (доплата). Тел. 537-296 вечером.

●3-комн.кв-ру (общ.пл. 64,5 кв.м, комн.разд., солн., на 2 стороны) на 2-комн.кв-ру и комнату по договоренности. Адрес: 53 кв-л-8-7.

●3-комн.кр.кв-ру (22 кв-л, 80/55, 2 эт., пульт, тел.) на 2-комн.хрущ. с доплатой. Тел.: 95-51-81, 4-48-05.

●3-комн.кв-ру улучш. план. (41/65, все разд., кухня 9 кв.м, 2 эт.) на две 1-комн.кв-ры. Адрес: 95-30-8 в любое время.

●3-комн.хрущ. (41,2 кв.м, кв-ра большая, балкон 6м, 2 эт) на две 1-комн.кв-ры в 7, 7а, 13, 6, 6а мрн, кроме р-на маг. «Чиполлино» и 9-этажек, 1 и 5 эт. Варианты. Адрес: 7 мрн-9/9а-124.

●3-комн.хрущ. + доплата на 2- и 1-комн.хрущ. или две 2-комн.хрущ. Варианты. Тел. 6-27-65.

●3-комн.хрущ. (56/38,1) на 2-комн.хрущ. с разд. ходами в городе + доплата или гараж в 9-10 мрн, 1 и 5 эт. не предлагать. Адрес: 92/93 кв-л-17-87.

●4-комн.хрущ. (8 мрн, 1 эт., неприватиз., решетки, м.дверь, замок на подъезде) + доплата на 2- и 1-комн.хрущ. Варианты. Тел.поср. 51-71-03 с 18 до 21 часа.

●4-комн.кв-ру улучш. план. (17а мрн, 4 эт., лоджия, тел., с/у разд., дв.дв., домофон, общ.пл. 80 кв.м) на 2-комн.кв-ру улучш. план. и 2-комн.хрущ. в мрн и «квартале». Тел. 55-24-09.

●4-комн.хрущ. (3 эт., тел., м.дверь, солн.) на 1-комн.кв-ру улучш. план. с доплатой и 1-комн.хрущ. Тел.: 6-08-30, 3-12-99.

●4-комн.хрущ. (13 мрн, 3 эт., неприватиз., замок на подъезде) + доплата на 2- и 1-комн.хрущ. Варианты. Адрес: 13 мрн-1-110 после 20 часов.

●4-комн.хрущ. (84 кв-л, 1 эт., 42,6/59, с/у разд., м.дверь, сигнализ., тел., солн.) на две кв-ры. Варианты. Тел. 53-33-57.

●4-комн.кв-ру (18 мрн, 5/5) на 3- и 1-комн.кв-ры или две 2-комн.кв-ры. Варианты. Тел. 55-04-14.

●4-комн. эксп.кв-ру (84/54/9, 1 эт., комн.разд.) на 2-комн.кв-ру улучш. план. + доплата в мрн. Тел. 6-57-46.

Банк информации

●2=1+К

2-комн.хрущ. (88 кв-л, 4/4, 25,7/40,8, балкон, тел., м.дверь, угловая) на 1-комн.хрущ., не 1 эт., и комнату. (№447)

●2=1+Д

2-комн.хрущ. (86 кв-л, 2/5, 29,0/44,5, балкон, тел., м.дверь, решетки) на 1-комн.хрущ. в городе, не 1 эт., и доплата. (№448)

●2+Д=3(2)

2-комн.хрущ. (10 мрн, 2/5, 28,7/45,0, балкон) с доплатой на 3-комн.хрущ., не 1 эт., или 2-комн.кв-ру улучш. план. (№449)

●3=2+К

3-комн.хрущ. (84 кв-л, 5/5, 34,7/50,0, балкон, тел., торцевая, солн.) на 2-комн.хрущ. и комнату. (№450)

●3=1+Д

3-комн.хрущ. (102 кв-л, 5/5, 35,0/50,0, балкон, тел., угловая) на 1-комн.кв-ру улучш. план. и доплату. (№451)

●3=2+К

3-комн.хрущ. (88 кв-л, 4/4, 37,0/56,0, балкон, тел., солн.) на 2-комн.хрущ. с разд. ходами, не 1 эт., в городе и комнату. (№452)

●1+2+2=3+3

1-комн.хрущ. (95 кв-л., 4/5, 18,0/31,0, балкон, не угловая), 2-комн.хрущ.(9 мрн., 5/5, 30,0/44,0, балкон) и 2-комн.кв-ру улучш. план. (17 мрн, 1/5, 28,0/51,0, лоджия) на две 3-комн.кв-ры, желательно в мрн. (№415)

●3=2+К

3-комн.хрущ. (13 мрн, 3/5 эт., 36,6/52,0, балкон, тел., м.дверь) на 2-комн.хрущ., не 1 эт., угловую и комнату. (№453)

●2=2+1

2-комн.кв-ру улучш. план. (7а мрн, 1/5 эт., 41/72/15, балкон, тел., м.дверь) на 2-комн.хрущ. и 1-комн.хрущ. Расмотрим все варианты. (№454)

●2=К+1

2-комн.кв-ру улучш. план.(7 мрн, 3/9, 33,6/53,0, балкон, лоджия, тел.) на 1-комн.хрущ. и комнату не менее 22 кв.м. (№ 455)

●2+Д=3

2-комн.кв-ру улучш. план. (10 мрн, 6/9, 33,5/53,0, 2 балкона) на 3-комн.кв-ру улучш. план. в этих же районах. (№456)

●2+Д=3

2-комн.кв-ру улучш. план. (33 мрн, 1/5, 29,0/52,9, тел., лоджия, м. дверь, решетки) на 3-комн. эксп. кв-ру, хрущ. в «квартале», можно 1 этаж. (№457)

●2+1=3

2-комн.хрущ. (189 кв-л, 5/5, 30,0/45,0, балкон) и 1-комн.кв-ру улучш. план. (6а мрн, 2/5, балкон) на 3-комн.кв-ру улучш. план., крупногаб. в «квартале», можно 1 этаж. (№458)

●4=1, 2

4-комн.кв-ру улучш. план. (с.Савватеевка, 1/4, 44,7/68,8, не угловая) на 1-комн.кв-ру или 2-комн.хрущ. в Ангарске, не 1, 5 эт. (№459)

●4+Д=3+2

4-комн.кв-ру улучш. план. (29 мрн, 2/9, 53,0/78,8, балкон, тел.) на 3-комн.кв-ру улучш. план. и 2-комн.хрущ., желательно в том же районе. (№460)

●3=2+2 (1+1)

3-комн. кр. кв-ру (81 кв-л, 1/4, 51,4/78,6/9, угловая, тел.) на две жилплощади. Рассмотрим все варианты. (№461)

●3+Д=3

3-комн.кв-ру улучш. план. (19 мрн, 3/5, 37,7/59,7/9, балкон, лоджия, тел.) на 2-комн.кв-ру улучш. план. в 19, 22, 29, 33 мрн. или 2-комн. кр. кв-ру в 75, 76, 80, 89, 106 кв-лах, можно 1 эт., но не выше 3 эт. (№462)

●1=2

1-комн.хрущ.(179 кв-л, 2/5, 18,1/31,0, балкон, угловая) на 2-комн.хрущ. в «квартале», не 1 эт. (№463)

●1+Д=2

1-комн.хрущ. (8 мрн, 4/5, 17,4/31,6/6,9, балкон, угловая) на 2-комн.хрущ., можно 1 эт., в 6, 6а, 7, 8, 9 мрн. (№464)

●1=К+К

1-комн.кв-ру улучш. план. (19 мрн, 2/9, балкон, тел., с/у совм., с эркером) на две комнаты на подселении в разных районах. (№465)

Информацию по обмену квартир принимаем бесплатно.

Информацию по данным вариантам обмена вы можете получить в агентстве "Банк информации" по адресам: 88 кв-л, дом 2 (рядом с к/т "Мир"), тел.53-84-24,

10 мрн, д. 46 (ателье "ПРИАНГАРЬЕ"), тел. 59-84-84.

Сакура

●1-комн.кв-ру улучш. план. (32 мрн, 4 эт., 33.0/17.8/8.4, балкон, тел.) на 2-комн.кв-ру улучш. план. или 3-комн.хрущ., не 1 этаж в «квартале».

●Две 1-комн.кв-ры (219 кв-л, улучш. план., 1 эт., 34.4/16.6/8.3, на 2 стороны, м.дверь, решетки и 33 м/р, улучш. план., 1 эт., 39.7/17.0/8.5, м.дверь, решетки) на 3-комн. улучш. план. в «квартале», 18 м/р, если 1 эт., то с лоджией, или одну из квартир на 2-комн.кв-ру улучш. план. в «квартале».

●2-комн.кв-ру улучш. план. (7 мрн, 3 эт., 52.6/33.6/8.8, лоджия, балкон, тел.) на 1-комн.хрущ. и комнату более 22 кв-лм или на комнату не приватизир.

●1-комн.хрущ.(11 мрн, 5 эт., 30.0/17.8/6.0, балкон, тел.) и доплата на 2-комн.кв-ру или 3-комн.хрущ., не 1эт., в мрн.

●1-комн.кв-ру улучш.план. (7а мрн, 5 эт., 34.0/17.0/9.0, балкон, тел.) и доплата на 1- или 2-комн.кв-ру в другом районе.

●2-комн.хрущ. (210 кв-л, 1 эт., тел., 44.0/28.8/6.0, решетки) и доплата на 2-комн.хрущ. в «квартале», не 1 этаж.

●2-комн.кв-ру улучш. план. (19 мрн, 1 эт., 60.9/33.7/8.0, лоджия застекл., тел., м.дверь, решетки) на 1-комн.хрущ. в «квартале» и доплату.

●2-комн. эксп. кв-ру (177 кв-л, 4 эт., 47.6/29.8/9.1, балкон застеклен, тел., м.дверь, перепланировка) и 1-комн.кв-ру улучш. план. (219 кв-л, 3 эт., 32.8/16.8/8.2, балкон) на 3-комн.кв-ру улучш. план. в 206, 212, 219 кв-лах, не 1, 5эт.

●2-комн.кв-ру улучш. план. (206 кв-л, 2 эт., 49.8/29.4/8.8, балкон, тел., м.дверь, решетки) на 2-комн.хрущ. (3 эт., с тел. в 207, 210 кв-лах и доплату.

●2-комн.хрущ. (г.Красноярск (г.Железногорск), 2 эт., 45.2/30.1/6.0, балкон, тел.) на 2-комн.хрущ. в Ангарске и доплату. Рассмотрим все варианты.

●2-комн.кв-ру улучш. план. (17а мрн, 1 эт., 46.0/26.8/7.2, лоджия) и доплата на 3-комн. хрущ. в мрн.

●2-комн.кр. кв-ру (211 кв-л, 4 эт., 55.3/32.8/8.6, балкон, тел.) на равноценную кв-ру в «квартале», 2, 3 эт.

●2-комн.кр. кв-ру (211 кв-л, 4 эт., 55.0/32.6/8.6, балкона) и доплата на 3-комн.круп.габ., не 1,2 эт., в А, Б кв-лах.

●3-комн.кв-ру улучш. план. (206 кв-л, 5 эт., 68.9/46.8/9.0, балкон, тел.) на 2-комн.кв-ру улучш. план., не 1эт. в «квартале» и доплату.

●3-комн.кв-ру улучш. план. (19 мрн, 3 эт., 62.3/40.0/8.7, 2 балкона, тел.) на 2-комн. улучш. план., не 1эт., в мрн и доплату.

●3-комн.кв-ру улучш. план. (33 мрн, 2 эт., 69.0/47.0/9.0, лоджия, балкон, тел.) на 3-комн.хрущ., не 1, 2 эт., в «квартале» и 1-комн.хрущ., не 1 эт., в «квартале» или в 11 мрн.

●3-комн.кв-ру улучш. план. (33 мрн, 5 эт., 67.8/46.0/9.0, 2 балкона, тел., м.дверь) на 2-комн. хрущ., не 1 эт., в «квартале» и 1-комн.кв-ру улучш. план., не 1 эт., «квартале» или в 17 мрн.

●3-комн.кв-ру улучш. план. (22 мрн, в двухуровнях, 4-5 эт., 69.0/47.1/9.0, 2 балкона, 2 санузла) на 2-комн.кв-ру улучш. план., не 1 эт., в 19, 22 мрн и доплату.

●3-комн.кр. кв-ру (А кв-л, 1 эт., 100.0/58.1/15.0, дом внутри кв-ла, тел., реш., м.дверь) на 2-комн.кв-ру улучш. план., в «квартале», не 1 эт. и 2-комн.кв-ру улучш. план., можно 1эт., в 17-22 мрн.

●4-комн.кв-ру улучш. план. (17 мрн, 2 эт., 73.4/48.8/9.0, балкон, лоджия, комн.разд.) на 2-комн.кв-ру улучш. план., не 1, 5 эт., и 1-комн.кв-ру улучш. план., не 1,5 эт., в близлежащих районах.

Информацию по данным обменам вы можете получить в квартирном агентстве "Сакура" по адресу: г.Ангарск, 206 кв-л, "Салон красоты", с 10.00 до 19.00 без обеда, или по тел.54-33-32.

Суворов



●3-комн. хрущ. (11 мрн, 3/5, 57,7/37,1, балкон, тел., м.дверь) на 3-комн.улучш.план., кроме 1 эт., в 18, 19, 32, 33, 17 мрн.

●3-комн. хрущ. (84 кв-л, 2/5, -/38, балкон, тел., 2-я дверь, приватиз.) на 1-комн.хрущ., кроме 1 эт., + комната.

●1-комн.улучш.план. (212 кв-л, 4/5, -/17, балкон, тел., м.дв. в подъезде, приватиз.) + 3-комн. хрущ. (12 мрн, 2/5, 55/37, балкон, 2-я дверь, приватиз.) на 3-комн.улучш.план. или 3-комн.кр.кв-ру, кроме 1 эт., в А, Б, 177, 178, 211, 212, 219, 206 кв-лах.

●1-комн.улучш.план. (212 кв-л, 4/5, -/17, балкон, тел., м.дв. в подъезде, приватиз.) на 3-комн.улучш.план. в 33 мрн.

●3-комн. хрущ. (93 кв-л, 1/5, 58,4/43, балкон, тел., 2-я дверь, решетки приватиз.) на 3-комн.кр.кв-ру в 58, 59, 61, 60, 73, 74, 75 кв-лах.

●3-комн. хрущ. (15 мрн, 4/5, -/41, балкон, м.дверь в подъезде) на 2-комн.хрущ.

●3-комн. хрущ. (177 кв-л, 1/5, -/42, м.дверь в подъезде, решетки, приватиз.) на 3-комн.хрущ., кроме 1 эт., в 177, 178, 188, 182 кв-лах.

●3-комн. хрущ. (189 кв-л, 1/5, -/42,3, м.дверь, решетки, приватиз.) на 2-комн.хрущ.

●3-комн. хрущ. (88 кв-л, 3/5, 54,6/36,5, балкон, тел., м.дверь) на 3-комн.кр.кв-ру, кроме 1 эт., в 73, 74, 75, 76, 80, 81, 89 кв-лах.

●3-комн. хрущ. (189 кв-л, 2/5, 69/43,1, балкон, м.дверь) на 2-комн.хрущ. + 1-комн.хрущ. или две 1-комн.хрущ.

●3-комн. хрущ. (15а мрн, 4/5, -/37, балкон, тел., дв.дв., приватиз.) на 2-комн.хрущ. + комната.

●3-комн. хрущ. (92/93 кв-л, 5/5, -/37, балкон, тел., мет.дв.) на 1-комн.хрущ. + комната.

●3-комн. хрущ. (207 кв-л, 1/5, 58,5/42,4, тел., м.дверь, решетки приватиз.) + 1-комн.хрущ. (178 кв-л, 2/5, 30,4/17,8, балкон, м.дверь, приватиз.) на 4-комн.улучш.план., кроме 1 эт., в 177, 178, 206, 212, 219 кв-лах.

●3-комн. хрущ. (11 мрн, 1/5, -/37,8, тел., м.дверь, приватиз.) на 2-комн.хрущ.+ комната.

●3-комн. хрущ. (10 мрн, 5/5, -/34,6, балкон, тел., м.дверь, решетки, приватиз.) на 2-комн.улучш.план., кроме 1 эт., в 17, 18 мр-нах.

●3-комн. хрущ. (8 мрн, 2/5, -/38, балкон, тел., м.дверь, решетки) на 2-комн.хрущ. или 1-комн.хрущ.

●3-комн. хрущ. (88 кв-л, 2/4, -/38, балкон, тел., 2-я дверь) на две 1-комн.хрущ.

●3-комн. хрущ. (94 кв-л, 3/5, -/37,5, балкон) на 2-комн.хрущ., кроме 1 эт., в 72, 88, 85, 86, 95, 84, 92/93 кв-лах.

●3-комн. хрущ. (6 мрн, 2/5, 57,9/38,3, балкон, м.дверь в подъезде) на 1-комн.хрущ., кроме 1 эт.

●3-комн. хрущ. (95 кв-л, 4/5, -/42, балкон, тел.) на две 1-комн.хрущ.

●3-комн. хрущ. (94 кв-л, 2/5, -/39, балкон, тел.) на 2-комн.хрущ., кроме 1 эт., в 92, 93, 92/93, 86 кв-лах.

●3-комн. хрущ. (8 мрн, 3/5, -/34,4, балкон, тел., м.дверь, приватиз.) на 3-комн.улучш.план. в 17, 22, 12а мр-нах.

●2-комн.улучш.план. (6а мрн, 4/5, -/29, балкон, тел.) +3-комн. хрущ. (72 кв-л, 5/5, -/42, балкон, тел.) на 3-комн.улучш.план. в 6, 7, 8, 11, 13, мр-нах, 277 кв-ле + 1-комн.

● 3-комн. хрущ. (11 мрн, 3/5, 56/37, балкон, тел., м.дверь, приватиз.) на 4-комн.улучш.план., кроме 1 эт., в 12а, 10, 8, 9, 18 мр-нах.

●3-комн. хрущ. (207 кв-л, 3/5, 55/37, балкон, тел., м.дверь, приватиз.) + 1-комн.улучш.план. (177 кв-л, 3/5, -/17, балкон, м.дверь, приватиз.) на 3-комн.кр.кв-ру, кроме 1 эт., в А, Б, 211 кв-лах.

●3-комн. хрущ. (92/93 кв-л, 3/5, 56/38,1, балкон, мет.дв., решетки, приватиз.) на 2-комн.хрущ., кроме 1 и 5 эт.

●3-комн. хрущ. (95 кв-л, 1/5, -/42, м.дверь) на две 1-комн.

●3-комн. хрущ. (8 мрн, 5/5, -/37, балкон, тел., м.дверь, сигнализация, приватиз.) на 2-комн.улучш.план. в 8, 9, 10, 11, 12а мрн.

●3-комн. хрущ. (9 мрн, 1/5, 50/34, балкон, тел., м.дверь, решетки, приватиз.) на 1-комн. +комната.

●3-комн. хрущ. (92/93 кв-л, 3/5, 58,3/42, балкон, тел., мет.дв.) на 2-комн.хрущ., кроме 1 и 5 эт., в 82, 85, 86, 88, 92, 93, 94 кв-лах.

●3-комн. хрущ. (92/93 кв-л, 4/5, 58/42, балкон, тел., мет.дв., приватиз.) на 2-комн.хрущ., кроме 1 и 5 эт., + комната.

●3-комн. хрущ. (179 кв-л, 3/5, 58/42, балкон, тел., м.дверь) на 3-комн. улучш.план., кроме 1 и 9 эт.

●3-комн. хрущ. (15а мрн, 3/5, 60,2/41,9, балкон, тел., м.дверь, приватиз.) на 2-комн.хрущ. в 15, 10, 9, 11 мр-нах.

● 3-комн. хрущ. (6 мрн, 4/5, 58/38, балкон, тел., м. дверь) на 4-комн. улучш. план., кроме 1 и 5 эт., в 17, 18, 19, 22 мр-нах.

Информацию по данным вариантам обмена вы можете получить в агентстве "Суворов": 18 мрн, д.4, оф. 254, 255, тел. 55-65-19; 89 кв-л, д.2 (ост. авт. "89 кв-л"), тел. 53-31-70.

«НЕДВИЖИМОСТЬ АНГАРСКА»

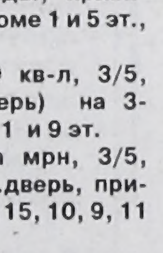

● 1-комн.кв-ру улучш.план. в г.Иркутске (Ленинский район, 31,2/17, 2/5, дом кирпичный) на 2-комн.кв-ру улучш.план. в г.Ангарске . Тел. 55-09-73.

● 1-комн.кв-ру улучш.план. + комната (6 мрн, 32,7/16,6/8,7, 2/5, лоджия зарешечена, м.двери на квартире и подъезде и 60 кв-л, на 3 хоз., 17,6 кв.м, 1/2, решетки, м.дверь на подъезде) на 2- или 3-комн.улучш.план. в мрн, на 2-5 эт. Раб.тел 3-58-20, Наталья Владимировна.

●1-комн. хрущ. (8 мрн, 31/16,7/6, 2/5) на 1-комн. хрущ. в 7 мрн (ближе к школе № 9), кроме 1 эт. Тел. 6-56-31.

●1-комн.хрущ. + комната (88 кв-л,, 30,9/19/6, 3/5, балкон, тел., м.двери на квартире и подъезде и 106 кв-л, 17,6 кв.м, на 3 хоз., 2/4) на 2-комн.хрущ.+ доплата в 82, 86, 88 кв-лах, кроме 1 эт. Тел. 3-66-95, раб.тел 53-21-41, Лариса Николаевна.

●2 смежные комнаты (23 кв-л, 27,9 кв.м, кв-ра на 2 хоз., 1/2, решетки) и комната (8 кв-л, на 2 хоз. 14,8 кв.м, 1/3) на 3-комн.кр.кв-ру в районе ц.рынка на любом этаже. Обращаться по адресу: 23-4-1 вечером.

●2-комн.кр. кв-ру (89 кв-л, 52/32, 6/8,5, 2/4, тел.) на 2-комн. хрущ. + 1-комн. хрущ. (даем доплату) или 2-комн. кр. кв-ру + доплата (меньшей площади), или 2-комн. хрущ. + доплата в городе. 2-комн.хрущ. с раздельными ходами . Тел. 51-25-51.

●2-комн.кв-ру ташк.план. + 1-комн.хрущ. (11 мрн, 47,7/30/8,5, 5/5, тел., балкон застеклен, дв.дв. на квартире, м.дверь на подъезде и 95 кв-л, 30,1/18/6, 1/5, решетки, м.дверь) на 3-комн.кв-ру улучш.план. в 19, 33 мрн или 177 квартале (район гимназии № 1) или дом в п.Байкальск. Тел. 56-12-20 после 19 часов.

●2-комн.кв-ру улучш.план. (13 мрн, 51/30,9/9, 3/5, дом кирпичный, тел., лоджия 6 м, м.двери на квартире и подъезде , домофон) на 2-комн.хрущ. в близлежащих мр-нах Тел. 6-63-70.

●2-комн. кв-ру улучш. план. (7 мрн, 33,6, 3/9, балкона застеклен,лоджия, тел., на 2 стороны, м. двери на квартире и площадке) на 1-комн. хрущ. + комн. или комн. + доплата. Комната не менее 22 кв. м, муниципальная. Тел. поср.: 51-17-39, 55-66-67.

●2-комн. кв-ру улучш. план. (7а мрн, 33, 4/9, 2 балкона застеклены, м.двери на площадке) и 1-комн.кв-ру улучш.план. (6а мрн, 32/18/9, 2/5, балкон застеклен, на две стороны, м.дверь на квартире) на 3-комн.кв-ру улучш.план. в 32, 33 мр-нах или 3-комн.кр.кв-ру в "квартале". Этаж любой. Тел. 54-27-98.

●2-комн. хрущ. (15 мрн, 41,6/25,7/6,5, тел., балкон) на 1-комн. хрущ.+ 1-комн .хрущ. с нашей доплатой или 1-комн.хрущ.+ допл. в 9, 10, 11, 12 мрн, кроме 1 эт., Тел. 55-58-94 до 8.30 и после 18 часов.

●2-комн.хрущ. (88 кв-л, 41/26/6, 2/5, тел., балкон, решетки, м.дверь). на 3-комн.кр. или 3-комн.улучш.план. в городе на 2-5 эт. Тел. 53-74-55.

●2-комн.хрущ. +1-комн.хрущ. (178 кв-л, 44/30/6, 5/5, балкон, тел., м.дверь и 4 поселок, 20 кв.м, 1/1, сан.узел на улице, стайка, огород, м.гараж) на 3-комн.кв-ру улучш.план., в "квартале" или 32, 33 мрн (район гимназии № 1), кроме 1 эт. и 9 этажек. Тел. 4-95-21.

●2-комн.хрущ. +1-комн.хрущ. (86 кв-л, 45/29,9/6, 4/5, балкон, дв.дв. и 93 кв-л, 31/18/6, 5/5, балкон, м.дверь) на 3-комн.кв-ру улучш.план. в городе или мр-нах (кроме 8, 9, 10, 12 мрн) на 2-5 эт. Раб.тел. 6-85-35, Елена Вениаминовна или Алла Борисовна .

●2-комн.хрущ. + 1-комн.хрущ. в г. Ангарске (85 кв-л, 45/28/6, 2/5, тел., балкон, м.дверь и 15 мрн, 30/18/6, 4/5, балкон) на любую квартиру в г.Иркутске, кроме районов Ново-Ленино и Синюшиной горы. Тел. 4-92-86.

●2-комн.хрущ. +2-комнаты (88 кв-л, 44,7/30/6, 3/4, балкон, тел. и 82 кв-л, 16,2+11,7, 1/5) на 2-комн.кр.кв-ру или 3-комн.кр.кв-ру в 73-106 кв-лах, желательно с балконом и тел. Тел. 53-22-23 (автоответчик), 52-42-72.

●2-комн.хрущ. +2-комн.хрущ. (91 кв-л, 41/26/6, 1 и 5 этажи, одна с тел.) на 3-комн.кр. в "квартале" (3,4 этаж, с балконом) или 3-4-комн.кв-ру улучш.план. в "квартале" или 33 мрн (кроме 1 этажа). Тел. 53-32-97.

●3-комн.кр.кв-ру (53 кв-л, 62,1/44,3/6, 2/2, тел., балкон, подъезд закрывается) на 2-комн.кр.кв-ру в городе или 2-комн.кв-ру улучш. план. в 6, 6а мрн, или в 277, 278 кв-лах, на 2-4 эт. Тел. 51-23-86.

●3-комн.кр.кв-ру (55 кв-л, 64/54/7, 2/2, тел.) на 2-комн.кр.кв-ру в городе, кроме 1, 4 этажа. Тел. 52-58-97.

●3-комн.кв-ру улучш.план. (13 мрн, 67,5/41,3/5, 2/5, лоджия застеклена, тел., дом кирпичный) на 3-комн.кв-ру улучш.план. большей площади с тел. и балконом или 3-комн.кр.кв-ру от площади до ул.Чайковского, или 2-комн.кв-ру улучш.план.+ 1 в одном р-не. Тел. 6-19-24.

●3-комн. кв-ру улучш. план. (18 мрн, 62/42/9, 3/5, тел., балкон, лоджия застеклена) на 2-комн. кв-ру улучш. план.+ 2 или 2-комн. кв-ру улучш. план. на любом этаже в любом р-не. Тел. 51-11-19.

●3-комн.кв-ру улучш.план. (212 кв-л, 63/41/8, 6/9, балкон застеклен, тел.) на 4-комн.кв-ру улучш.план. в 17 мрн, дома 20, 21, 22 на 3 этаже. Тел. 6-37-41.

●3-комн.кв-ру улучш.план. (22 мрн, 69,8/47,5/9,1, 2/5, тел., м.двери на квартире и подъезде, решетки) на 2-комн.кв-ру улучш.план. + 1-комн.кв-ра или 2-комн.кв-ру улучш.план. + 2-комн.хр., или 2-комн.кв-ру улучш.план. + доплата. 2-комн.кв-ру улучш.план. на 2-4 эт. по ул.Коминтерна. За хороший вариант доплата. Тел. 55-89-14.

●3-комн.хрущ. (15 мрн, 49/35/6, 5/5, балкон, дв.дв.) на 1-комн.хрущ. в любом р-не на любом этаже. Тел. 51-46-11.

●3-комн.хрущ. + 1-комн.хрущ. (15 мрн, 49/35/6, 5/5, балкон, дв.дв. и 6 мрн, 30/18/6, 1/5, тел., решетки, м.дверь) на 2-комн.хрущ. + 2-комн.хрущ. в любом р-не на любом эт. Тел. 51-46-11.

●4-комн. улучш. план. (17 мрн, 85,6/58,9/9, 2/5, балкон, тел.) на 2-комн. улучш. план. + 2 комн., кроме 1 эт. Тел. 55-09-73.

●Машина "Волга-3110" 1998 г.вып., без пробега, на квартиру. Тел. 4-92-86.

Специальное предложение от МУП "Недвижимость Ангарска": все клиенты, воспользовавшиеся услугами нашей базы данных, автоматически бесплатно размещают свой вариант на страницах газеты "Время". Информацию по данным обменам вы можете получить в МУП "Недвижимость Ангарска" по адресу: 6 мрн, д.13/13а (бывшая детская стоматология), с 9 до 20, обед с 13 до 14 час. Телефон 6-37-41.

ДОМА

●В п.Савватеевка (постройки, насаждения, двор асфальтирован) на кв-ру в Ангарске. Конт.тел. 6-94-70.

●Усадьбу в п.Мишелевка + трактор на кв-ру в Ангарске. Тел. 6-22-25 после 18 часов.

●Плановый уч-к в п.Китой (8 соток, бетонный фундамент под дом 8х10, летняя кухня из бруса, пригодна для жилья) на комнату. Адрес: п.Китой, ул.Партизанская,7. Тел. 53-70-68.

●В Аршане (участок 10 соток,подведена вода) на 1-комн.кв-ру. Или продам. Тел. 51-33-64.

●На Байкале и комнату на подселении на квартиру. Тел. 52-58-25.

●Неблагоустроенный дом в п.Кирова (10 соток, постройки) на кв-ру или продам. Тел. 54-58-27.

●Плановую усадьбу на р.Белой (с.Холмушино, 30 соток) и а/м ГАЗ-53 на кв-ру в Ангарске. Рассмотрим любые варианты. Тел. 53-44-28.

●1/2 дома в п.Тальяны (в 2-эт. доме, хоз.постройки, баня, летняя кухня, 18 соток, все посажено) на 2-комн.кв-ру в Ангарске. Адрес: п.Тальяны, ул.Рачковская, 5/2, Мельников.

●В с.Ширяево Иркутского р-на (деревянный, 10 соток) на а/м ВАЗ или ГАЗ. Или продам. Тел. 53-76-69. Адрес: 94 кв-л-19-96.

●В с.Б.-Жилкино (30 соток, постройки, баня, гараж, погреб) на 1-комн.кв-ру в Ангарске. Или продам. Адрес: с.Б.-Жилкино, ул.Трактовая,1.

●В п.Б.-Елань (совхоз богатый, большой дом, газ, вода, центр.отопление, 32 сотки) на кв-ру в Ангарске. Рассмотрим разные варианты. Адрес: п.Б.-Елань, ул.Совхозная,21-1.

УЧАСТКИ

●В п.Майск (постройки, свет, вода) на гараж. Тел. 55-63-72.

Аренда

СНИМУ

КВАРТИРЫ

●Квартиру, желательно в микрорайонах. Тел.: 6-69-87, 6-29-67.

●Квартиру или комнату в любом р-не города. Тел. 55-59-94 после 20 часов.

●Молодая семья из 2 чел. 1-комн. кв-ру. Оплата ежемесячно. Порядок и чистоту гарантируем. Раб.тел. 99-93-74, Лена Шевцова, тел. 56-25-94.

●Молодая семья из 3 чел. 1-комн.кв-ру в 12-13 мрн. Оплата ежемесячно, недорого. Чистоту гарантирую. Тел. 6-10-56.

●Женщина (учитель) с ребенком 1-комн.кв-ру. Оплата ежемесячно. Тел. 54-53-48 после 21 часа.

●1-комн.кв-ру в мрн, желательно с тел. Тел. 55-45-99.

●Женщина 40 лет квартиру. Оплата помесячно, чистоту и порядок гарантирую. Недорого. Раб.тел. 503-183 в любое время.

●Квартиру. Санитарно-техническое состояние значения не имеет. Тел. 54-00-17.

●Меблированную кв-ру с тел. Оплата помесячно. Тел.: 52-33-73, 53-28-38.

●Женщина с ребенком квартиру. Тел. 51-72-86, Аня.

●1-2-комн.кв-ру в 6, 7, 8 мрн. Тел.поср. 9-17-01.

●Семья 3 чел. 2-комн.кв-ру на длительный срок. Оплата помесячно. Раб.тел. 95-85-28, дом.тел. 9-76-41.

●Срочно дом в п.Б-Елань на длительное время с последующим выкупом. Тел. 9-17-59.

ГАРАЖИ

●В а/к «Маяк», «Восход», «Мотор-1, 2» на длительный срок, 500 руб. в месяц. Тел. 4-49-27 вечером.

СДАЮ

КВАРТИРЫ

●Жилплощадь в Иркутске для студентки. Тел. 52-34-26 в рабочее время.

ГАРАЖИ

●Кап.гараж. Тел. 3-12-34.

●В ГСК-3 (охраняемый, тепло, техэтаж). Тел. 6-90-35.

●В а/к «Искра-2» (свет, тепло, охрана). Оплата поквартально. Тел.поср. 537-865.

●В а/к «Майск-4» на длительный срок. Тел. 51-75-10.

●В р-не 6а мрн, в частном секторе п.Байкальск. Дорого, но надежно. Адрес: Ангарск-12, № 420358.

Автотранспорт

ПРОДАМ

ЛЕГКОВОЙ

●Джип «ММС-Паджеро» 1988 г.вып., дизель, V 2,5 л, центр.замок, эл.пакет, новый аккумулятор, состояние хорошее. Торг. Тел. 55-96-05.

●«Ниссан-Прерия» 1994 г.вып., б/п, с/с, V 1,5 куб.м, автомат - 3700 у.е. Торг. Тел.поср. 56-25-94.

●«Ниссан-Лангли» 1985 г.вып., металлик, V 1,5 л, 3-дверный, на ходу, требуется небольшой ремонт. Недорого. Тел. 55-13-47 вечером.

●«Ниссан-CEFIRO». Тел. 53-59-61.

●«Ниссан-Блюберд» 1985 г.вып., разукомплектован, на ходу, с документами; «Москвич-412» на ходу, с документами, карбюратор 126. Тел. 52-33-11.

●«Ниссан-Блюберд» 1990 г.вып., SR-20, сигнализ., литье, ABS, в аварийном состоянии на запчасти. Тел. 56-22-31 после 18 часов.

●«Опель-Сенатор» 1983 г.вып., можно на запчасти. Адрес: г.Черемхово, ул.Красношахтерская,25-40. Тел. 5-56-22.

●«Мицубиси-Галант» 1993 г.вып., литье, круиз и климат-контроль, с/с. Тел. 55-74-12.

● «Форд» 1987 г.вып. Недорого. Тел. 52-74-74.

●«Хонда-Цивик» 1984 г.вып., белый, МКП, требуется мелкий ремонт. Тел.: 55-86-92, 3-68-25. Адрес: п.Китой, ул.Трактовая,9а-1. Ост. авт. № 3 «Конечная» (в любое время).

●«Тойота-Карина» 1990 г.вып., 1,5 л, МКП. Или меняю. Варианты. Тел. 51-72-68.

●«Тойота-Калдина» 1994 г.вып. и «Тойота-Спринтер» 1995 г.вып. Тел. 56-46-46, аб. 4454.

●«Карина-ЕД» 1990 г.вып., суперсалон, муз.центр, память руля, в хорошем состоянии. Цена договорная. Адрес: 86 кв-л-8-11.

●«Тойота-Карина» 1989 г.вып., АКП, эл.пакет, новая резина, хорошее состояние. Тел.: 53-52-87, 55-04-15 вечером.

●«Тойота-Королла» универсал, 1991 г.вып., 1,5 л, АКП, сигнализация, 3 мес. в РФ, отл.состояние - 2,9 тыс. у.е. Тел. 53-44-97 вечером.

●ВАЗ-061 1993 г.вып., пробег 26 тыс.км. Тел. 54-40-01.

●ВАЗ-21043 1996 г.вып., V 1500, КПП-5, цвет сафари. Тел. 54-12-16.

●ВАЗ-2131 «Нива» 1998 г.вып., 5-дверная, А-76 - 4,7 тыс. у.е. Тел. 53-24-50 после 19 часов.

●ВАЗ-21011 1977 г.вып., в хор.состоянии - 22 тыс.руб. Тел.: 3-10-69 с 18 до 22 часов, 53-50-15 с 9 до 18 часов.

●ВАЗ-2107 1994 г.вып., цвет сафари. Тел.поср. 4-59-74 после 18 часов.

●ВАЗ-21013 1986 г.вып., белый, в хорошем состоянии. Тел. 52-55-61 после 21 часа.

●ВАЗ-2109 1990 г.вып. Недорого. Раб.тел. 50-82-56, дом.тел. 55-07-40.

●Срочно ГАЗ-24 2000 г.вып., белый, ГУР, 150 л.с, состояние отличное - 125 тыс.руб. Тел. 55-74-50.

●ВАЗ-21043 ноябрь 1999 г.вып., пробег 17 тыс.км. Тел. 54-57-46.

●ГАЗ-31029 1995 г.вып. Тел. 56-92-31 с 20 до 22 часов.

●ГАЗ-31029 1996 г.вып., новая, пробег 8 тыс.км, белый - 80 тыс.руб. Тел. 3-11-59.

●ГАЗ-31029 1996 г.вып., черный, в отличном состоянии, А-76 - 75 тыс.руб. Раб.тел. 3-57-81 с 9 до 15 часов.

●ГАЗ-21 - 15 тыс.руб. Тел. 53-70-95.

●ГАЗ-31029 октябрь 1996 г.вып. Тел. 52-22-70.

●«Ока» 2001 г.вып., без пробега. Цена договорная. Тел. 51-23-27.

●«Москвич-412(ИЭ)» 1982 г.вып. - 14 тыс.руб. Торг. Тел. 51-89-36 с 20 до 21 часа.

●«Москвич-407». Дешево. Можно на запчасти. Тел. 55-96-05.

●«Москвич-2140» 1988 г.вып., в хорошем состоянии. Тел. 52-84-97.

●«Москвич-2140» 1984 г.вып., на ходу - 10 тыс.руб. Тел. 55-16-88.

●«М-21251»-комби 1988 г.вып., в хорошем состоянии. Дом.тел. 55-92-58, раб.тел. 57-69-19, Ирина.

●«Нива» 1993 г.вып., состояние хорошее - 53 тыс.руб. Тел. 51-06-73.

МИКРОАВТОБУСЫ И ГРУЗОВЫЕ

●М/а «Мазда-Бонго» 1984 г.вып., термос, дизель - 60 тыс.руб. Тел. 54-28-52.

● М/а «Таун-Айс» 1991 г.вып., 4 ВД, дизель. Тел. 561-939.

●Мини-вэн «Ниссан-Серена» 1993 г.вып., дизель, МКП, 7 мест, 1 год в России - 4,6 тыс. у.е. Торг, обмен. Тел. 56-91-07.

● М/а «Тойота-Мастер-Айс-Сурф» 1990 г.вып., 4 WD. Тел. 54-33-91 вечером.

● М/а «Таун-Айс» дизель, МКП, 4WD. Тел. 55-27-61.

●Мини-вэн «Ниссан-Прерия» 1991 г.вып., холодильник, люкс, литье. Тел.: 55-72-57, 511-488.

●М/а РАФ 1983 г.вып. - 1000 у.е. или сдам в аренду. Доработка ваша в счет будущей аренды или меняю. Варианты. Раб.тел. (8-22) 33-21-57, Лена.

●ГАЗ-66 1985 г.вып. Тел. 6-64-78 после 18 часов.

МОТОЦИКЛЫ, ВЕЛОСИПЕДЫ

●М/у «Сова» 1993 г.вып., красная, новая поршневая, усиленная вилка (ИЖ), карбюратор «Ява», расход 3-3,5 л/100 км - 6 тыс.руб. Т/у. Адрес: 7 мрн-14-37.

●Мотоцикл «ИЖ-Ю-4» с люлькой от «Ю-5» - 3,5 тыс.руб. Раб.тел. 55-23-30 вечером.

●Мотоцикл «ИЖ-Ю-5» 1990 г.вып., хром.крылья, дуги. Тел. 54-55-02 поздно вечером.

●Мотоцикл «ИЖ-Планета-5». Тел. 54-37-42.

●Велосипеды: «Украина» дамская рама, новая резина - 400 руб., «Левушка» для мальчика 4-6 лет - 500 руб. Тел. 3-70-72.

●Велосипед «Украина» - 500 руб. Тел. 6-14-55, Александр.

●Горный велосипед «BAUER«. Тел.поср. 52-41-19 после 22 часов.

●Новый японский горный велосипед, 3 амортизатора - 8,5 тыс.руб. Тел. 97-772.

АВТОЗАПЧАСТИ И ПРИНАДЛЕЖНОСТИ

●Новую коробку передач к а/м ЗИЛ-130 б/у, в хорошем состоянии, коленвал МТЗ-80, новый без вкладышей. Тел. 6-83-73.

●Запчасти для мотороллера «Муравей». Тел. 55-73-76.

●К а/м «Тойота-Креста» 1987 г.вып., кузов GX-71, правый габарит, правое зеркало, фары, стекла передних дверей, панель приборов. Тел. 54-16-54.

●Автомобильная будка «аварийка» на ГАЗ, ЗИЛ. Тел. 54-38-59.

●Набор головок для автомобилиста, зарядно-пусковое устройство. Тел. 54-66-38.

●Новую резину 6,40х13 универсал, 4 шт. по 350 руб., резину для ВАЗ-2109 1 шт., стекло лобовое сталинит для «Москвича» - 200 руб. Тел. 55-03-41.

●Резину 205-70-R-14 шипы, б/у, с дисками, 2 шт. Тел. 55-87-93.

●Колонки к автомагнитоле, колеса к иномарке. Тел. 51-79-08. Адрес: 8 мрн-11-104.

●Пара рессор к «Москвичу-412». Тел. 51-79-08. Адрес: 8 мрн-11-104.

●Диски колес на ИЖ, аккумулятор 12В на мотоцикл. Тел. 54-55-02 поздно вечером.

●Стекло на «Волгу». Тел. 54-55-02 поздно вечером.

●Двигатель и коробку передач к ВАЗ-2101. Тел. 53-75-23.

●Две передние и две задние двери от ВАЗ-2106 с правой стороны. Дом.тел. 3-10-69, раб.тел. 53-50-15.

●Запчасти к М-412: головку блока, задний мост, КПП, жестянка, печка и др. Адрес: п.Майск, а/к «Тополек-2», 2-я ул., уч.101. Тел. 52-33-11.

●Гайковерт для снятия колес с грузовых а/м и автобусов - 4500 руб. Тел. 53-09-04.

●Стекло лобовое ВАЗ-01 сталинит - 300 руб., бензонасос к ВАЗ-01, реле стартера ВАЗ-2101 с рычагом (вилкой) бендикса. Тел. 53-79-41.

●Багажник верх авто. Тел. 52-21-29.

●Новый бензонасос для воды производительность 10 куб.м/час, расход 2,7 л/час, ЗИП габариты 520х430х320. Недорого. Тел.: 6-67-74, 52-48-81.

●Заднюю балку ВАЗ-2108 в сборе б/у, нет одного амортизатора. Недорого. Тел.: 6-67-74, 52-48-81.

●Прибор в сборе для замера электролита, шины Ярославского з-да на «Газель», ГАЗ-21 «Волга», коленвал с маховиком к а/м ГАЗ-21 новый, карбюраторы 124, 129 рабочие, бензобак к а/м ГАЗ-21 новый. Тел. 52-74-72.

●Копот, правую дверь, бампер б/у к а/м ГАЗ-24. Тел. 52-82-73.

●К а/м «Фольксваген-Пассат» 1988-94 гг.вып., жесть, сиденье заднее. Тел. 51-07-48.

●Наружный чехол из стеклополотна для легкового а/м, противотуманные фары, замок для гаражных ворот, новую аптечку с голограммой. Тел. 51-24-30.

●Для «Жигулей» камеры б/у, рабочий чехол, диски, колпаки, домкрат, свечи зажигания, капроновый буксировочный трос, заднее сиденье для а/м ГАЗ-21, переднюю крышку капота для а/м ВАЗ-2105. Тел. 51-24-30.

●Пороги к «Жигулям». Тел. 51-48-47.

●От «Мицубиси-Мираж» 1989 г.вып., двигатель 4G15 разукомплектован, помпу, передние стойки, передние и задние ступицы, радиатор, масляный насос, бензонасос, нас. гидроусилителя, заднее стекло от «Камри» 1986 г.вып. Недорого. Тел. 6-27-61 после 18 часов.

●Автозапчасти от а/м «Москвича-2141». Тел. 6-33-74.

●Диски литые универсальные R-14, 100х114,3 мм, кресло от м/а. Адрес: 6 мрн-11-100 вечером.

●Переднее правое крыло ВАЗ-01 - 420 руб. Тел. 6-81-38.

●Запчасти на «Тойоту-Камри» SV-20. Тел. 6-89-73.

●Домкрат-гидро 3 т. Тел. 52-21-29.

●Прицеп к л/а ММЗ-81021 на пружинах, колеса внутри - 5 тыс.руб. Тел. 4-42-41.

●Прицеп для легкового а/м, б/у на пружинах. Тел. 54-18-84.

●Прицеп 1997 г.вып. Дом.тел. 55-92-58, раб.тел. 57-69-19, Ирина.

●Автоприцеп к легковому а/м, б/у. Тел. 9-72-71 после 18 часов.

●Автоприцеп. Тел. 3-18-31.

КУПЛЮ

ЛЕГКОВЫЕ, ВЕЛОСИПЕДЫ, ЗАПЧАСТИ

●А/м «Жигули» неисправный, аварийный или разукомплектованный. Дешево. Тел. 4-62-15 после 18 часов.

●Автокран. Тел.: 57-80-67, 57-57-08.

●Мотоцикл «Восход-2» или ЗМ в пределах 1000 руб. Тел. 53-52-07.

●Мопед недорого б/у, в норм.состоянии. Раб.тел. 54-11-95, Лена.

●Японский мокик в хорошем состоянии. Недорого. Тел. 6-14-066, Александр.

●Велосипед «Кама» недорого. Тел. 51-18-76 после 18 часов.

●Дамский велосипед в хорошем состоянии или «Каму», «Ламу» в пределах 600 руб. Тел.поср. 52-90-96.

●Велосипед «Кама» недорого. Тел. 52-78-75.

●Велосипед «Кама» или подростковый 7-летнему ребенку. Тел. 55-73-76.

●Литые диски 4 отв., диаг. 11 0 - 4 шт. Недорого. Тел. 972-68.

●Японскую резину R-13 б/у, недорого. Тел. 52-47-51.

●Ободок фары хромированный от а/м ГАЗ-21. Тел. 51-23-98.

●Двигатель от «Субары-Леоне», эл.бензонасос от любой карбюраторной иномарки. Тел. 53-51-68.

●Карбюратор К-133А от ЗАЗ-968М, недорого. Тел. 53-28-40.

●Поршень для двигателя 4Д56 «Мицубиси-Паджеро». Тел. 56-17-09.

●Капот для «Ниссан-Ад» 1992 г.вып. Тел. 52-41-24.

МЕНЯЮ

ЛЕГКОВЫЕ И ВЕЛОСИПЕДЫ

●«Ниссан-Прерия» 1988 г.вып., АКП, пробег 90 тыс. км, в хорошем состоянии на а/м с задним приводом МКП или продам, за 2 тыс. у.е. Тел. 53-35-31.

●«Toyota-Hi-Ace» 1991 г.вып., дизель, на а/м «Газель»-маршрутку. Тел. 552-761.

●«Мицубиси-Галант» 1993 г.вып., литье, климат и круиз-контроль, с/с, автомат + гараж в ГСК-1 (6х6, свет, тепло, подвал) на 1-комн.кв-ру улучш. план. или 2-комн.хрущ. Тел. 55-74-12.

●«Москвич-2137» универсал на а/м ГАЗ-24(21), ГАЗ-69, УАЗ. Тел. 6-71-24.

●Новый японский горный велосипед с амортизатором на Celeron 533/10Cb/Riva TNT PRO 32Mb/DIMM 128 Mb/Sb14/CD-ROM 16х/материнка/ATX. Тел. 97-772.



Мебель

ПРОДАЮ

●Стенку, спальный и кухонный гарнитуры, прихожую. Тел. 52-72-46.

●Стенку светлой полировки в отличном состоянии, мягкий уголок, прихожую из 3 шкафов 210х230, светлая. Тел. 6-69-29.

●Стенку «Байкал«, 6 секций, в упаковке - 6,5 тыс.руб. Торг. Тел.поср. 54-27-70 вечером.

●Стенку, красное дерево, 5 секций - 8 тыс.руб., светлый спальный гарнитур - 7 тыс.руб., мягкий уголок объемный - 5 тыс.руб. Тел. 53-09-99.

●Кухонный мягкий резной уголок. Недорого. Тел. 3-41-04.

●Кухонный гарнитур б/у - 2 тыс.руб. Тел. 53-53-24.

●Кухонный угловой диван, обивка флок, стол, два табурета. Недорого. Тел. 51-57-96 вечером

●Кухонный гарнитур в хорошем состоянии, недорого. 2 шкафа навесных, стол-тумбу, шкаф-пенал, обеденный стол и стулья цвета спелой соломы. Тел. 54-43-09.

●Спальный гарнитур полированный, б/у, в хорошем состоянии. Тел. 3-71-65.

●Сервант б/у в хорошем состоянии. Тел. 6-97-25.

●Письменный стол (Германия) , книжную полку, два шкафа - 2900 руб., кровать для дачи - 200 руб. Тел. 9-76-72.

●Стол письменный темный б/у - 500 руб., шкаф из 3-х секций (1 секция - 450 руб.), стол раскладной новый - 1500 руб., тумбочку б/у - 400 руб. Тел. 51- 35-25 вечером.

●Шифоньер 3-тумбовый с антресолями, полированный, б/у. Тел. 4-96-78.

●Шифоньер светлый, сервант темный, диван, полку под обувь, стол кухонный на ножках. Все б/у для дачи. Тел. 52-52-52 с 17 до 21 часа.

●Секретер, тумбу для белья, три книжные полки со стеклами. Тел. 4-31-04.

●Шифоньер без антресолей - 450 руб., буфет - 250 руб., табуретку - 50 руб. Тел. 56-17-63.

●Пенал б/у от кухонного гарнитура 210х70 - 400 руб., стол кухонный закрытый - 250 руб., шкафчик-колонку на дачу. Тел. 56-17-63.

●Маленький зеркальный сервант недорого. Тел. 52-45-41.

●Комод полированный темного ореха (Краснодар) в отличном состоянии - 1500руб., журнальный столик темный - 300 руб., сервировочный светлый разборный на колесиках - 550 руб., диван-книжку коричневой красивой расцветки - 1500 руб., две детские книжные полки светлые от детской комнаты «Ваня» - по 300 руб. Торг. Тел. 569-698, Ирина.

●Кухонные шкафы, стол кухонный, диван-кровать. Все б/у и недорого. Тел. 55-36-57.

●Диван раскладной современного дизайна, удобный, б/у - 3 тыс.руб.Адрес: 72 кв-л-14а-15 в любое время.

●Диван б/у. Тел. 55-47-01.

●Диван-кровать б/у в нормальном состоянии. Тел. 51-11-58.

●Две 1,5-спальные кровати, б/у два года, по 2000 руб. за каждую, трельяж б/у. Все в отличном состоянии. Тел.: 529-200, 529-300.

●Кровать темной полировки, тахту (обивка гобелен), кресло, журнальный столик все в хорошем состоянии. Тел.: 52-29-11, 57-53-17.

●Полированный журнальный столик, четыре мягких стула, два венских стула, два складных маленьких стульчика, две газетницы. Тел. 53-02-29.

●Стол письменный темный б/у. Адрес: 9 мрн-96-68.

●Письменный стол б/у, недорого. Тел. 51-29-07.

●Стол обеденный раздвижной, полировка темная от гарнитура (ГДР). Торг. Тел. 6-18-51.

●Раздвижной стол темной полировки в отличном состоянии. Тумба от рижского гарнитура. Тел. 9-72-07.

●Столы письменный и журнальный б/у, недорого. Тел. 523-073 после 20 часов.

●Стол-тумбу б/у. Недорого. Тел. 6-84-33.

●Письменный стол для школьника. Тел. 51-00-61 после 20 часов.

●Для дачи б/у два кресла, полка со стеклом (Чехословакия). Тел. 52-67-51.

●Новые табуретки 4 шт. по 180 рублей за одну. Адрес: 17 мрн-1-95.

●Книжную полку темную. Вешалку мет. за 30 руб. Тел. 53-59-19.

●Прихожку, высота 2,28, ширина 1,33, глубина 41 см, зеркало большое - 2300 руб. Тел. 53-52-29.

●Трельяж темно-коричневой полировки со стеклянными полками и тумбой, б/у очень немного. Тел. 4-96-78.

●Тумбочку деревянную, полированную, темную, на колесиках, в хорошем состоянии. Тел. 56-29-77.

●Восемь отделов (полки) и две тумбы в книжном шкафу (2,18х84) в хорошем состоянии. Торг. Адрес: Ангарск -30, 702728.

●Мягкий уголок: угловой диван и кресло. Тел. 54-55-45.

●Шкаф платяной, полки книжные (Чехия) 4 шт., стол письменный. Тел. 52-59-82.

КУПЛЮ

●Кухонный стол б/у. Недорого. Тел. 3-45-04.

●2-спальную кровать б/у, в нормальном состоянии. Недорого. Тел. 51-07-48.



Бытовая техника

ПРОДАЮ

●Стиральную машину «Липчанка» б/у. Тел. 54-76-25.

●4-конф.газовую плиту «Брест» б/у. Тел. 3-14-49.

●2-конф. электроплиту с жарочным шкафом - 800 руб. Тел. 55-47-39.

●Видеокамеру «Panaconic» NV-R-500 с аксессуарами - 10 тыс.руб. Тел. 52-74-74.

●Зарядное устройство к видеокамере «PANASONIC»-A3. Тел. 51-87-12.

●Ручной сканер Genius Scan Mate Color - 800 руб. Тел. 54-52-31 с 20 до 23 часов.

●Копировальный аппарат б/у. Тел.: 53-81-65, 54-56-38.

●Мультимедийный ПК «Pentium-200» - 10 тыс.руб. Дом.тел. 52-54-03 после 20 часов.

●«Sony Playstation» + 2 Analog джойстика + карта памяти + 30CD + 4 системный руль + 4 книги + лин. кабель. Тел. 52-64-34 после 18 часов.

●В/п «ORION» новый, пишущий, с караоки + микрофон. Недорого. Адрес: 7 мрн-14-37.

●ПК «Селерон-2-566», принтер струйный HP A4, на гарантии. Тел. 54-64-18.

●ПК AMD -R6 300 MH2 (32Mb/1Gb HDD/CD-ROM 24x/ESS, клавиатура, мышь - 6 тыс.руб. Торг. Тел. 52-83-32.

●Новую и/п «Sony Playstation». В комплект входит аналоговый джойстик, 3 диска, каталог. Последняя модель, очень компактна. Тел. 6-57-71.

●И/п «Super Bitman» с картриджами, почти новая. Тел. 540-895.

●Музыкальный центр «Айва», электрогитару «бас». Тел. 6-00-44.

●Проигрыватель пластинок «Россия». Цена договорная. Тел. 55-47-39.

●Радиолу «Урал-III». Цена договорная. Тел. 54-64-82.

●Катушечный магнитофон «Юпитер-106С». Тел. 9-10-07.

●Радиотелефон «SNC», магнитофон «KIM». Тел. 540-895.

●Печатную машинку «Уфа» 1980 г.вып. Тел.: 6-55-46, 53-50-21.

●Электропрялку «Рига» (новая), мясорубку старого типа (литую). Недорого. Тел. 51-30-99.

●Электромясорубку бытовую, шнековую «БРИЗ» (новая) - 500 руб. Тел. 51-02-85.

●Эл.самовар 3 л - 300 руб., эл.чайник - 250 руб., эл.утюг - 150 руб. Тел. 52-61-69.

●Эл.вафельницу б/у, в отл.состоянии - 70 руб. Дом.тел. 543-381.

●Фритюрницу «Тефаль», вместимость 1250 граммов. Тел. 56-96-82.

●Пейджер «НЭК» 4-строчный, б/у, на гарантии, компании «Автос». Тел. 53-70-51 вечером.

●Сотовый телефон «Моторолла» (федеральный номер, без абонентской платы) - 4500 руб. Тел. 53-36-97.

●Новый радиотелефон «Панасоник» KX-TC1045RUB (русский текст, цифровой автоответчик) - 3000 руб. Тел. 53-36-97.

●Сотовый телефон «Эриксон Т10», GSM «Байкалвестком» (экспресс-оплата, кож.чехол) - 4500 руб. Тел. 55-66-00.

●Сотовый телефон «Моторолла 2288», GSM «Байкалвестком» (тариф популярный, кож.чехол) - 3300 руб. Тел. 55-66-00.

●Сотовый телефон «Филипс» новый, зарядное устройство. Недорого. Тел. 596-622.

КУПЛЮ

●Холодильник б/у, в рабочем состоянии. Недорого. Тел. 52-78-75.

●Телевизор небольшой, в рабочем состоянии на дачу. Недорого. Тел.поср. 52-90-96.

●Импортный телевизор, можно неисправный или с разбитым кинескопом. Тел. 51-65-29.

●Компьютер б/у, не менее «Р-2 и 15». Тел. 53-48-30.



Гардероб

ПРОДАЮ

ДЛЯ ЖЕНЩИН

●Дубленку, р.46-48, пальто зимнее, воротник норка, р.46-48, плащ кожаный, р.48. Все б/у. Тел. 55-96-72.

●Шубы: нутрия новая, р.48-50; свингер из кусочков норки, р.44-48; мутоновая б/у, р.42-44. Тел. 52-72-72.

●Шубу нутриевую: темная, трапеция, воротник и манжеты из крашеного песца, р.48, почти новая, б/у 3 раза. Цена 13 тыс.руб. Тел. 56-16-37.

●Шубу новую, длинную, отечественного производства, из светлой красивой нутрии, р.48-50. Тел. 54-00-29.

●Шубу новую из искусственного меха, р.48-50. Недорого. Шубу б/у, р.56 из натуральной черной цигейки для реставрации или пошива унтов. Тел. 51-30-99.

●Шубу каракулевую, р.48-50, в хорошем состоянии - 1500 рублей. Тел. 51-30-99.

●Две новые мутоновые красивые шубы. Тел. 56-15-25 с 17 до 21 часа.

● Полушубок-свингер из енота (Греция), р.48, цвет под чернобурку, б/у, в отл. состоянии - 14 тыс.руб. Торг. Или меняю на дубленку плюс доплата. Тел. 537-051 вечером.

●Кожаный свингер, р.46-48 (Турция), б/у, в хорошем состоянии, бежевого цвета, песцовый воротник и манжеты отстегиваются - 1500 руб. Тел. 537-051 вечером.

●Новое зимнее пальто с чернобуркой, р.46-48. Тел. 52-84-97.

●Пальто зимнее с норкой, пальто зимнее без воротника (стойка), пальто деми. Все б/у в отличном состоянии, р.52. Плащ кожаный (Корея), черный. Тел. 53-44-45.

●Пальто зимнее финское , р.44-48 и пальто деми, р.46, полупальто, р.50, туфли черные, модельные и туфли для осени, р.37. Все б/у, в отл. состоянии. Тел. 51-46-80.

●Пальто деми, темно-серое, прямого покроя, р.50 - 500 руб. Тел. 55-13-38.

●Удлиненную кожаную женскую куртку, р.46, крэк, песочный, отрезная с поясом, капюшон с мехом). Недорого. Тел. 51-28-97.

●Оригинальное и очень красивое свадебное платье, р.44-46, со всеми аксессуарами. Тел. 59-81-21.

●Свадебное платье (сшито на заказ для беременной девушки), туфли свадебные, р.36, б/у 1 раз. Недорого. Тел. 51-51-05, Катя.

●Плащ перламутровый, р.48, ткань мягкая, гладкая, под кожу, модный, очень дешево. Тел. 56-29-77.

●Плащ черный , крэк, ламбада, р.42-44. Тел. 9-10-07.

●Плащ кожаный в хорошем состоянии, р.46-48, темно-коричневый. Тел. 53-85-46 после 18.00.

●Плащи: р.52, новый, светлый, красивый - 1000 руб.; черный, б/у - 500 руб.; б/у, серый, р.50 - 300 руб. Тел. 55-13-38.

●Летний костюм, выбитый, р.48, черно-белый, юбку и блузку с коротким рукавом. Тел. 51-28-97.

●Новое платье для беременной с длинным рукавом, р.46-48 - 600 руб. Тел. 6-01-74.

●Оригинальное свадебное платье, р.46. Тел. 51-02-85.

●Очень красивое свадебное платье - 500 руб. Тел. 52-44-64 в любое время.

●Белую блузку, р.52-54, новая - 200 руб. Тел. 6-91-40.

●Блузку новую, крепдешиновую, в горошек; блузку немного б/у, сиреневая, тяжелый шелк, два сарафана, платье. Все большого размера. Тел. 56-17-63.

●Норковую шляпу «Итальяночка», р.57, в отличном состоянии - 1500 руб. Тел. 3-66-95.

●Шапку норковую, коричневую, в хорошем состоянии, р.57-58 - 1500 руб. Тел. 53-85-46 после 18 часов.

●Ботинки кожаные, черные, каблук 9 см, новые, р.38 - 1 тыс.руб. Тел. 53-85-46 после 18 часов.

●Туфли черные на 34-35 р., туфли белые, р.36, туфли белые «лодочки», р.36, каблук 7 см, кеды современные, черные, р.35, утепленные. Все новое. Тел. 53-02-29.

●Модельные красные туфли, р.36, каблук 6 см, на боку бантик, новые - 300 руб. Тел. 53-09-99.

ДЛЯ МУЖЧИН

●Дубленку импортную б/у, коричневую, р.52-54. Дешево. Тел. 54-00-29.

●Шубы (овчина крытая и цигейка натур.), р.56, в хорошем состоянии. Недорого. Тел. 51-30-99.

●Пуховик и куртку д/с, утепленная, р.48-50, б/у, в хорошем состоянии. Недорого. Тел. 54-60-13.

●Пуховик серый, р.54/3, б/у, брюки, рубашки, п/сапожки, ботинки нат.мех, р.43, туфли. Б/у, недорого. Тел. 53-44-45.

●Куртку (косуху) нат.кожа, хор.сост., р.48-50 - 4 тыс.руб. Тел. 52-56-33 вечером, Илья.

●Черный костюм (смокинг) фирмы «Sinar», р.188-100-88, б/у 1 раз на свадьбу - 800 руб. Тел. 52-44-64 в любое время.

●Костюм-спецовку х/б, куртку-спецовку х/б, сапоги кирзовые, р.43, 38. Тел. 54-32-03.

● Сапоги хромовые, р.38, сапоги яловые, р.39, по 200 руб. пара. Все новое. Тел. 55-82-80.

●Почти новые кроссовки «Еврошоп», нат.кожа, черные с белым, высокие, р.44. Тел. 6-79-56.

КУПЛЮ

ДЛЯ ЖЕНЩИН

●Унты новые, р.38, по реальной цене. Тел. 4-92-50.

ДЛЯ МУЖЧИН

●2 шапки сурковые, р.58-59. Недорого. Тел. 53-09-99.



Отдел "Танюша"
Нарядная и повседневная одежда
для девочек и мальчиков,
блузки, юбки, рубашки, брюки, жилетки.
Адреса:
ТД "Баргузин", каб. №33 (177 кв-л),
ТД "Гефест", каб. №3, 1 этаж (12а мрн),
ТЦ "Фея" (22 мрн).
к началу нового учебного года!

Детский мир

ПРОДАЮ

●Мини-мотоцикл на аккумуляторе (новый) для детей от 1,5 до 4 лет. Тел.: 52-69-56, 6-12-86.

●Коляску «зима-лето» пр-ва Польши, б/у в хорошем состоянии (красивая съемная корзина, 4 положения). Тел. 53-28-24.

●Коляску «зима-лето» (б/у, пр-ва Польши). Тел. 6-79-53.

●Летнюю импортную коляску, 3 положения, ходунки. Тел. 56-90-95.

●Летнюю прогулочную коляску (типа трости) в отличном состоянии - 250 руб. Тел. 54-19-21.

●Коляску «зима-лето» (Польша), синяя, в белый горох, в оличном состоянии - 2100 руб. Тел. 55-26-58.

●Коляску б/у в хорошем состоянии, кровать-манеж б/у. Тел.: 6-91-40, 55-38-32.

●Имп. коляску «зима-лето», съемный короб, 3 положения, немного б/у - 1800 руб. Тел. 3-10-47 после 20 часов.

●Коляска «зима-лето»(Польша), 3 положения, 2 уровня, сиреневый шелк (б/у 2 месяца) - 2000 руб. Тел. 53-00-86.

●Велосипед для возраста 6 лет. Цена договорная. Тел. 55-47-39.

●Кроватку с матрацем - 300 руб. Тел.: 6-21-55, 6-21-19.

●Кроватку б/у - 350 руб. Тел. 52-74-38.

●Кроватку, вещи б/у до года. Тел. 3-11-64 до 22 часов.

●Кроватку б/у, светлая, ботиночки (Польша), р.13, нат. кожа, б/у, кроссовки, р.15, б/у, сапожки, р.16. Все недорого. Тел. 51-51-71.

●Ходунки в отл. состоянии -300 руб. Тел. 4-64-19.

●Большую машину-ходунки (синий джип) б/у в отличном состоянии - 350 руб. Тел. 56-97-53.

●Дубленку для девочки отечественного производства б/у (черная, длинная, теплая) р.46-48. Недорого. Тел. 54-00-29.

●Шубку черную, натур. мех, на 5-7 лет, в хорошем состоянии, пихору мальчиковую на 7-8 лет в хорошем состоянии. Тел. 51-30-99.

●Шубы из искусственного меха, р.28, 32, б/у, дешево, р.40 - новая. Шубу мальчиковую, крытую, натуральный мех, р.40-42. Тел. 55-13-38.

●Куртку, р.30, пихору, р. 32, кроссовки, р.34-35. Книги. Все новое, недорого. Тел. 4-67-87.

●Темно-серый буклированный пиджак на мальчика, р.42 - 100 руб. Тел. 51-66-95.

●Костюм для мальчика новый, темно-серый, в узкую светлую полоску, р.92-170 - 100 руб. Тел. 51-66-95.

●Недорого платья х/б, р.40-44. Тел. 54-76-72 вечером.

●Вещи для девочки 9-10 лет, б/у, в хорошем состоянии: джинсы, сарафан джинсовый. Недорого. Тел. 54-60-13.

●Школьную одежду для девочки 9-10 лет (б/у, в отл. сост., недорого). Тел. 55-65-41.

●Вещи с рождения до года, очень красивые (б/у и новые). Тел. 52-79-94.

●Платье джинсовое, сарафаны, юбки, блузки белые для школы на девочку 9-12 лет. Тел. 53-09-99.

●Вещи на девочку 7-10 лет, б/у, в хорошем состоянии и недорого: зимние вещи и вещи к школе, туфли черные - 50 руб. Тел. 55-34-31.

●Сапожки резиновые, р.21, белые, туфли для мальчика черные, р.19,5 (челябинские), босоножки. р.19. Все недорого. Тел. 55-73-76.

●Кожаные ботинки на меху и липучках, р.15, б/у. Недорого. Адрес: 92 кв-л-27-50.

КАК РАЗМЕСТИТЬ БЕСПЛАТНОЕ ОБЪЯВЛЕНИЕ?

1. Отправить по почте купон, вырезанный из газеты, по адресу:

Ангарск, 665830, а/я 57 .

2. Принести свой купон по адресу:
Наш адрес прежний.
Рядом с разрушенным зданием на ул.Мира стоят два вагончика. Наш первый.
☎ тоже прежний: **52-21-37**.
- рынок "Галант", 88 кв-л (напротив "Универмага");
магазин "ВЕСНА" 85 кв-л,
магазин "ОСЕНЬ" 92 кв-л.
Для жителей "квартала" -
"Салон красоты", 2 эт., 206 кв-л;
магазин "Мелодия", 210 кв-л,
магазин "Любена", 188 кв-л.

3. Сбросить купон в наши фирменные почтовые ящики в магазинах:
"Весенний" (81 кв-л)
"Универмаг" (83 кв-л)
"Октябрьский" (13 мрн)
"Гефест" (12а мрн)
ТД "Медео" (29 мрн)
"Все для дома" (189 кв-л)

Бесплатно принимаются объявления только от частных лиц

КУПОН Время

- ☐ Продам
- ☐ Куплю
- ☐ Меняю
- ☐ Разное
- ☐ Ищу работу
- ☐ Зоопарк
- ☐ Благодарю
- ☐ Знакомства
- ☐ Сообщения

БЕСПЛАТНЫЕ ОБЪЯВЛЕНИЯ

Купон предназначен для одной рубрики. Писать разборчиво(не более 25 слов)

_____

_____

_____

_____

_____

_____

КУПЛЮ

●Детскую коляску «зима-лето» или «лето» б/у. Тел. 556-127.

●Натуральную шубку для мальчика 3-х лет. Тел. 56-97-53.



Разное

ПРОДАМ

●Бак н/ж 1х1,5 м с крышкой, люком 0,5х0,5 м; баллон кислородный, полосу СТ3 25х4 мм - 10 шт., полосу СТ3 100х6 мм - 5 шт., заготовки из СТ 4 мм для бака, проволоку осевую (остатки), трубы диам. 25 СТ оцинк., по 2 м с резьбой, щиты метал.1,5х3 м - 2 шт. Тел. 53-03-06 после 18 часов.

●Плот-палатку на 8 человек, весла, насос Цена 12 тыс.руб. Тел. 6-54-37 с 20 до 23 часов.

●Палатку "Сарма", 3-местная, б/у в хорошем состоянии. Тел. 54-62-02.

●2-местную палатку (брезентовая), недорого. Адрес: 92/93-9-25.

●4-местную палатку б/у - дешево. Резиновый надувной матрац - новый. Тел. 51-87-23.

●Шкуру медведя. Тел. 4-05-87.

●Большую шкуру бурого медведя. Тел. 55-47-35 после 21 часа.

●Пилу двуручную. Тел. 54-32-03.

●Гидромассажер, дорого. Тел. 56-93-56.

●Лампы паяльные 2 шт. Тел. 52-21-29.

●Ручной насос из нержавейки, недорого. Тел. 52-45-41.

●Сварочный аппарат от 90-500 (А), новый, 380В. Профнастил оцинков. 2500х800х1,0 мм. Саморезы, заклепки, уголок 100. Трос 10-16 мм. Тел. 55-06-17 после 19 часов.

●Сварочный аппарат, постоянка. Лебедку монтажную (лягушка). Тел. 53-26-68.

●Эл.сварочный аппарат 220В, силой от 80 до 300А. Зарядное устройство 6/12В. Нагрузочную вилку проверки аккумулятора. Двухконсольное наждач.точило 220В завод.изготовл. Тел. 52-74-72.

●Дверь двухстворчатую, 2,25х1,3, фигурная под стекло. Тел. 52-59-82.

●Циркулярную пилу 3-фазную, 220-380В. Тел. 55-06-57.

●Эл.рубанок, новый, 1500 руб. Баллон пропан., 50 л, с газом - 500 руб. Бухту колючей проволоки - 600 руб. Тел. 54-29-24.

●Термос с сифоном, новый, КНР - 250 руб. Хрустальные вазы для цветов, недорого. Тел. 53-59-19.

●Мотонасос 13/60 (подача 13 л/сек, напор 60 м). Тел. 54-23-89.

●Электронасос погружной "Малыш" с шлангами 17 и 3 метра. Моментный ключ на 15 кгм для тарированной затяжки резьбовых соединений. Тел. 53-79-41.

●Радиостанцию "Alan" б/у в хорошем состоянии. Тел. 52-76-17.

●Эл.дрель (600вт, регулятор числа оборотов, сверло 14 мм), новая - цена 450 руб. Тел. 51-30-23 вечером.

●Эл.дрель и спальник. Все б/у. Недорого. Тел. 52-74-74.

●Ковер 5,5х3. Недорого. Тел. 6-84-33.

●Гаражные ворота, деревянные обитые железом 2,0х2,7 м - 1000 руб. Тел. 54-58-24.

●Метал.уголок 40х40, остаток. Тел. 533-920.

●Щиты мебельные 1,73х0,38, светлые (цвет грец.орех). Тел. 544-001.

●Продам 3 рулона линолеума по 20 кв.м каждый, светлой расцветки. Недорого. Тел. 558-715.

●Катер "Амур". Рулон линолеума, одесский. Станок циркулярный 220В. Канистра пластмас. Тел. 51-40-48.

●Плитку голубую, декор. мрамор, 15х15, 15х22,5 (15 кв.м). Вазу напольную, унитаз, бачок. Тел.: 55-46-32, 55-46-39.

●Стекло витринное для теплицы, недорого. Паклю (упаковка). Тел. 55-06-57.

●Деревянную, двойную раму с коробкой 176х130 - 1000 руб. Тел. 51-09-70.

●Рамы немного б/у, размер 1300 х 1400. Тел. 4-05-87.

●Лист оцинкованный 1х2 м, профиль оцинкованный 0,9х2 м, остатки. Недорого. Тел.: 51-31-13, 52-67-44.

●Ж/б стеновые панели 12 шт. Тел. 55-22-45.

●Батареи железн. (регистры) 6 шт. по 300 руб. Перегородки 2 шт. в дом по 100 руб. Краскопульт - 500 руб. Пластик 4 л., 2,4х1 м, по 400 руб. Тел. 51-28-17.

●Продам гаражные ворота, мет., утепленные, разм. 2х2,25 м - 5 тыс.руб. Тел. 51-50-93.

●Гаражные ворота 2х2,40 м (деревянные, обитые железом, 2 замка, с навесами, ширина 7 см) б/у в отличном состоянии. Тел. 51-25-59.

●Гаражные металлические ворота, разм. 2600х1900. Тел. 4-36-63.

●Газовый баллон, электроводонагреватель, 50 литров, белый. Все дешево. Тел. 3-62-82. Адрес: 92/93-8-7.

●Вагонку, 80х16х1000, 2 куб.м. Тел.: 51-67-65, 51-72-74 вечером.

●Продам колючую проволоку остаток. Тел.: 52-69-56, 6-12-86, Марина.

●Сетку-рабицу 25х25, высота 1,5 м, проволока 2 мм, остаток. Тел.: 52-69-56, 6-12-86, Марина.

●Компакт голубого цвета - 500 руб. Тел. 53-75-23.

●Метал.двери с коробкой и решетки на 2 окна для квартиры улучш.планировки. Тел. 54-28-29.

●Кабель М-412 (остатки) Тел. 52-21-29.

●Баллоны М100 - 6,4х13, 4 шт. Тел. 52-21-29.

●Ванну б/у, 1,7 м - 500 руб., белую, глазурованную плитку 150х225 мм, 1 кв.м - 70 руб. (6 кв.м). Тел. 53-80-55.

●Недорого мет.дверь на 3-комн.улучш.план. Тел. 55-04-17.

●Раму деревянную с форточкой, 52х110 - 200 руб. Тел. 51-09-70.

●Шестигранник-бронза на 11, 12, 14, 17, 22 - 5 шт., круглая d=22, 1 кг - 100 руб. Панели заборные - 12 шт. Тел. 6-54-37 с 20 до 23 часов.

●Железные ворота на гараж, 2,20х2,50. Новые. Тел. 4-04-88.

●Куски линолеума, дешево. Тел. 51-30-99.

●Самовар угольный, емк. 5 литров. Бак-кастрюлю эмалир., емк. 40 л. Новый. Тел. 6-81-38.

Электрический самовар - 200 руб. Тел. 52-65-00.

●Эл.самовар, емк. 3 л. Почти новый. Без пятен и накипи - 400 руб. Тел. 54-03-73.

●Летний складной набор для отдыха (шезлонги, кресла, стол), две капроновые 20-литровые канистры, термобидон, термосумка, самовар. Тел. 53-02-29.

●Две люстры, недорого. Две сковородки б/у. Трубки металлические б/у дл.: 2,70 м - 2 шт., 1,30 м - 8 шт., можно для гардин на дачу, дешево. Гардины 2 шт., дл. 150+270. Поднос - 20 руб. Тел. 56-17-63.

●Люстру 5-рожковую - 500 руб. Тел. 53-09-99.

●Новый фильтр для доочистки питьевой воды с двумя ступенями очистки, на выходе вода омагничивается, что способствует вымыванию шлаков, 520 руб. Тел. 56-23-33.

●Чайный сервиз на 6 пер. (японский), тарелки японские - 6 шт., хрусталь - ваза для цветов, салатницы - 2 шт., все новое. Тел. 52-45-41.

●Нитки фабричные шерстяные, красного цвета 1500 гр. - 180 руб., белые, 260 гр - 45 руб. Тел. 52-65-00.

●Канистру металлическую 20 л - 2 шт. Тел. 52-21-29.

●Зеркало в резной темной оправе, б/у - 500 руб.; зеркало с полочкой б/у - 300 руб.; люстра +настольн.лампа б/у - 800 руб.; шторы б/у - 400 руб.; тюль - 3 шт., б/у - по 100 руб. Тел. 51-35-25 вечером.

●Кружево капроновое, белое, бежевое, шир. 1,5-2 см., производство г.Ленинград, по цене 2 руб. за метр. Возможны варианты. Раб.тел. 6-48-49 с 15 до 17 часов, Юля.

●Новую инвалидную коляску, недорого. Адрес: Усольский р-н, п.Средний, ДОС 24, кв.7.

●Инвалидную коляску. Тел. 6-88-75.

●Канистры алюминиевые - 250 руб., железные - 200 руб., баллон пропан. - 400 руб., коробка скоростей на а/м ВАЗ-01-07.Тел. 6-00-44.

●Зеркальное полотно 80х40 см - 3 шт. по 150 руб., 90х60 см - 1 шт. по 200 руб. Тел. 51-72-20.

●Новый бронежилет. Тел. 6-71-24.

●Бочку алюминиевую, емк. 300 л. Тел. 55-06-57.

●Зарядное устройство ВСА-5К, выпрямленный ток 12 А - 1400 руб. Тел. 522-322.

●Трансформатор 380, 220, 110, 36 V. Тел. 52-82-73.

●Охотничье ружье ИЖ 27, 16 калибр, вертикальная. Тел.: 53-70-87, 52-42-89.

●Горбовик с совком. Недорого. Адрес: 92/93-9-25.

●Совок для сбора ягод, новый. Кабель телевизионный, бухта 35 м.п. Тел. 4-43-21.

●Горбовик метал. Провод медный 1х6. Пускатели для пуска однофазных электродвигателей. Пусковое устройство для запуска двигателей зимой. Тел. 4-03-49.

●Капканы № 2, 3. Новейшие поводки из телефонного кабеля. Сеть рыболовная, ячейка 70, вся жилковая. Тел. 4-09-50.

●Корзина плетеная (красно-зеленая), метал. сетка - авоська (складная), газетница (красивая). Тел. 53-02-29.

КУПЛЮ

●Бутыли 20-литровые, стеклянные. Недорого. Тел. 54-70-17.

●Баллоны кислородные, углекислотные; огнетушитель углекислотный. Все б/у, недорого. Тел. 54-70-17.

●Модельные женские колодки. Тел. 524-124.

●Трубки алюминиевые d 25-32 мм. Тел. 56-96-79.

●Ватник, синтепон, недорого. Тел. 524-124.

●Мех ондатры, лисы, песца, соболя, искусственный мех. Тел. 524-124.

●Муфельный кирпич. Недорого. Тел. 56-46-46, аб. 7951.

●Брус 150х180 из сосны, недорого. Пакля, недорого. Тел. 55-88-73 вечером.



Хобби

ПРОДАМ

●Пианино "Циммерман" - 12 тыс.руб. Тел. 52-35-74.

●Пианино "Лирика", коричневое, настроенное, в отличном состоянии. Цена 2 тыс.руб. Тел. 52-42-79.

●Пианино "Украина" Тел. 3-41-84.

●Электрогитару "Strat" фирмы Jolana - 120 у.е., усилитель "Гармония 05-1" - 700 руб., колонку 200 вт - 700 руб., микрофон - 100 руб. Тел. 52-44-64 после 19 часов.

●Фотоаппарат "Смена", новый. Фотоувеличитель УПА-601, новый. Тел. 51-07-60.

●Фотоувеличитель, фотоглянцеватель и др.фотооборудование. Фотоаппарат "Смена 8М". Тел. 8-22-38-50-69.

●Фотоаппараты: "Киев", "Зорький-6", недорого, в хорошем состоянии. Тел. 51-30-99.

●Юбилейные рубли 1961-1970 гг., серебряный полтиник, 9 гр чистого серебра, мелочь 1961-1993 годов, около 56 штук, купюры 25, 10 руб. 1961 года - 2 шт. Иностранные монеты: ГДР, Монголии. Адрес: 665808, Ангарск-8, а/я 1838. Тел. 6-12-97.

●Монеты СССР, России. Тел. 9-10-07.

●Монеты, купюры СССР и иностранные. Тел. 543-381.

●Бумажную пятирублевую купюру 1909 года выпуска. Дорого. Тел. 6-80-92.

●Новые альбомы под монеты. Цена 130 руб. Тел. 51-36-42.

●Штангу заводскую 70 кг, разборная, диски прорезинены. Адрес: п.Китой ул.Гагарина, д. 13а, в любое время.

●Коньки хоккейные "Сальво", размер 43, б/у. Тел. 51-87-12.

●Розы китайские 3-х лет - 300 руб. Тел. 55-79-44. Адрес: 15 мрн-1-112.

●Розу китайскую для офиса, красивая большая. Высота 1,5 м, недорого. Тел. 52-83-67.

●Комнатные растения: молочай, роза бархатная, сингониум, гортензия, сансейвера, глаксинья, пахистахис, бальзамин, спатифулум. Тел. 56-29-77.

●Пальма-панданус, высота 1,70. Тел. 559-912 после 19 часов.

●Лист фиалки - 3 руб. Тел. 533-546.

●Корни пионов бордового цвета. Тел. 3-45-82.

КУПЛЮ

●Скрипку полную. Тел. 6-38-96.

●Скрипку "целую" не дороже 800 руб. Тел. 55-04-09 с 16 до 20 часов.

●Ноты для саксафона 2-5 классы. Тел. 64-0-64.

●Сборник нот, песен группы NIRVANA. Тел. 52-66-24.

●Недорого почтовые марки, конверты, карточки, вышлю бюллетень адресов коллекционеров в вашем конверте. Адрес: 665002, г.Тайшет, 2, а/б 83, "ФИЛ Х".

●Монеты 1700-1995 гг. по цене до 5000 руб., купюры до 300 руб. Высылаю каталог цен. От вас: подробное описание каждой монеты + 3 купона б/о + 2 конв. (1 о/а), отвечу всем. Адрес: 665832, г.Ангарск-32, док. 596047.

●Монеты, купюры СССР, царск., РФ до 93 г., иностр., облигации, книги, журн., газ., пластин., открыт., марки, значки, календарики, спич. и др.этикетки, нагрудн.знаки, все до 91 г. Дорого. Оплата вперед. От вас конв. с о/а. Адрес: 413100, Энгельс, а/я 92.

●Монеты СССР 1921-91 гг., дорого. Оплачу вперед. Без обмана! Заявка, купон б/о, конв., с о/а. Адрес: 428000, Чебоксары, г/п, а/я 33.

●Монеты СССР и купюры до 4200 руб/шт. Честная сделка. Выезд. От вас: конверт с о/а, купон б/о. Адрес: 440071, г.Пенза, а/я 1157.

●Монеты и купюры СССР 1921-1991 г.г., каталог высылается бесплатно. Старые поздравительные открытки, картинки на детскую тематику. От вас: 2 конверта (1 с о/а), купон б/о, и это объявлен. Адрес: 140203, Московская обл., г.Воскресенск-3, а/я 40-М.

●Ракетку для наст.тенниса. Тел. 53-00-10.

●Ветки спаржи. Тел. 52-72-16.



Букинист

ПРОДАЮ

УЧЕБНИКИ

●Решебник задач по математике М.Сканави. Тел. 6-79-56.

●Биология - 7-8 класс, история России: 21 век - 8 кл., алгебра - 7 кл., английский язык - 8 кл. Тел. 559-912.

●Новые: технология - 6 кл., география - 6 кл. (Герасимович) б/у в отл.сост., география (Раковская) - 8 кл. Тел. 52-68-76.

●География России (ред. В.Я.Ром, В.П.Дронов) - 9 кл., граждановедение - 9 кл., биология - 9 кл., русско-французский словарь, все в хорошем состоянии. Тел. 52-65-00.

●6 кл.: "В мире литературы" - Кутузов; русский язык (Репкин); математика (Виленкин); "История средних веков" (Агибалова). В отличном состоянии. Тел. 54-19-21.

●3 кл. по системе Эльконина: русский язык (2 части - Репкин); математика (задачник - Прохоренко); геометрия (2 части - Панчищина). Тел. 54-19-21.

●"Живое слово" для 1 кл. по системе Занкова, недорого - 20-30 руб. Тел. 54-76-72.

●Атлас по истории древнего мира - 15 руб. Тел. 54-76-72 вечером.

●Учебники: химия 8 кл.,география 9 кл.,сборники по русскому и по алгебре 9 кл. Тел. 54-57-46.

●Краткий фразеологический словарь русского языка,справочник по орфографии и пунктуации. Дом.тел. 543-381.

●Географический ежегодник для детей «Глобус» 1968 г., 1971г. по 30 руб. Энциклопедический словарь юного историка за 60 руб. Дом.тел.543-381.

●Избранные произведения В.И.Ленина в 3 томах по 20 руб. История коммунистической партии Советского Союза - 30 руб. Тел. 543-381.

●Учебники для 8 кл. по 45 руб. Счастливый английский (Кузовлев), алгебра(Макарычев), география(Раковская). Тел. 52-83-67.

●Учебники,атласы,решебники,задачники и др. литература по всем предметам с 3 по 11 кл.Тел. 56-21-75.

●Учебники, решебники за 8-9 кл. (география, английский язык, русская речь, алгебра, русский язык, введение в обществознание). Тел. 541-539.

●Русский язык, практика за 8-9 кл. (Бабайцева) - 30 руб. Химия 8 кл. (Рудзитис) - 30 руб. Рабочая тетрадь и книга для чтения к учебнику английского языка Happy English-4; по 30 руб. Тел. 56-15-72, Сергей.

●Учебники б/у: алгебра 7 кл. (С.А.Теляковский), геометрия 7-9кл (Л.С.Атанасян, В.Ф.Бутузов), алгебра 9 кл. (Ш.А.Алимов), литература 8 кл. (Г.И.Белинский) - 30 руб. за книгу. Тел. 56-15-72, Сергей.

●Учебники б/у 9 кл., новая история 8кл. (Юдовская), Счастливый английский 2, 7-9кл. (Клементьева), ранцы б/у и новые (100р.) Тел. 56-23-42

●Решебник "Готовые домашние задания" 9кл. (русский язык, алгебра, физика, химия, геометрия) - 40руб. Сборник сообщений, докладов, рефератов по истории, биологии,физике) 9 кл.- 15 руб. Тел. 56-15-72, Сергей.

●Учебники немецкого языка - 4 шт. (т.е. 4 курса), подходят как для детей, так и для взрослых, все иллюстрированные и очень удобные. Цена комплекта 150 руб. Тел. 53-09-08 днем, Алексей.

●Учебники истории за 8 кл. «Новая история 1800-1918» (Юдовская, Баранов, Ванюшкина). "История России 19 в.» (Зырянов). Тел. 51-84-39.

●Учебники: математика 5кл. (Виленкин), история др.мира, рассказы по родной истории, русский язык (1 кл.), «Родничок» (1-2 кл.). Недорого. Тел. 53-48-35.

ХУДОЖЕСТВЕННАЯ ЛИТЕРАТУРА

ПРОДАЮ

●А.Дюма (15 т.), Ж.Верн (20 т.), Бальзак (24 т.), Ж.Санд (5 т.), И.Ефремов (6т.). Тел.52-35-74

●«Зарубежный детектив» 8 томов по 8 руб. Дом.тел. 543-381.

●Антология "Венок славы" в 12-ти томах. Тел. 9-10-07.

●Журнал "Радио" 68-92 гг., 120 экз. по 5 руб. Торг. Тел. 52-85-65 вечером.

●Книгу (новую) Ваганова. Основы классического танца. Звонить после 19 часов. Тел. 59-82-02 после 19 часов.

●Международный ежегодник "Наука и человечество" 74, 76, 78 гг. по 30 руб. за книгу. Тел. 543-381.

●2-томник "Охотничьи собаки" новый.Цена 50 руб. Тел. 54-57-46.



Ищу работу

●Бухгалтер на самостоятельном балансе ищет работу (ПК, 1С и др.). Тел. поср. 54-28-29.

●Серьезная молодая приятная девушка ищет работу домработницы (о личных качествах и возможностях судить вам). Адрес: Ангарск-26, №721153.

●Ищу любую работу. Владею английским, немецким, работаю на ПК. Есть опыт работы переводчиком, менеджером по торговле, журналистом. Тел. 51-00-71.

●Бухгалтер, стаж более 1 года. Знаю ПК, в том числе 1С. Тел. 6-29-51.

●Ищу работу бухгалтера. Опыт работы на самостоятельном балансе (торговля, услуги), знание ПК, 1С бухгалтерия, делопроизводство, ОК. Тел. 53-32-32.

●Девушка 19 лет ищет работу (не досуг). Вся уборка по дому + готовка + стирка. Тел. 52-86-84, Марина.

●Ищу работу бухгалтера. Имеется большой опыт работы. Тел. 6-73-50.

●Старательная, добросовестная женщина 25 лет ищет подработку в свободное время уборщицей, няней (почасовая). Образование педагогическое. Тел. 6-80-92, Лида.

●Женщина 35 лет ищет работу на неполный день, неделю или на дому. Тел. 6-91-40.

●Помогите в трудоустройстве (за вознаграждение) с хорошей зарплатой на гос. предприятие. Девушка, в/о гуманитарное, ПК, ответственная. Тел. 4-92-84.

●Ищу дополнительную работу медсестры по массажу. Тел. 4-88-06 с 20 до 23 часов.

●Ищу работу бухгалтера на самостоятельном балансе. Имею опыт, в/о, ПК, Бухгалтерия 1С. Тел. 55-36-57.

●Ищу работу диспетчера на домашнем телефоне, можно в вечернее и ночное время. Тел. 55-98-14.

●Ищу работу плотника, слесаря, сторожа вечером или в выходные дни. Тел. 6-91-40

●Парень 20 лет ищет любую работу. Тел. 54-29-24, Евгений.

●Ищу работу водителя категории В или на своем автомобиле ВАЗ-2102. Тел. 6-81-38.

●Ищу работу водителя категории В, С. Имею стаж. Тел. 55-68-25.

●Мужчина 43 лет ищет работу водителя категории В, С, экспедитора, грузчика, курьера, возможны другие предложения. Тел. 53-78-65.

●Молодой человек ищет работу водителя(кат. В, С), автослесаря (4 разр.). Тел. 54-39-77.

●Ищу работу юриста. Тел. 55-38-41.

●Ищу работу преподавателя истории. Тел. 55-86-78.



Домашний зоопарк

●Продам щенков среднеазиата от рабочих производителей. С родословной. Адрес: 85 кв-л-4-30, тел. 6-41-29.

●Продам щенков таксы с родословной. Тел.: 4-36-71, 4-91-56.

●Продам отличного щенка от овчарки и питбуля, 1,5 мес. - 50 руб. Тел. 4-04-88.

●В связи с переездом продам недорого ротвейлера (кобель, 1 год 2 мес.), с очень хорошим охранным рефлексом. Тел.: 6-48-46 в любое время, 3-45-75 после 23 часов, Алена.

●Продам элитных щенков боксера от чемпионов России (красная родословная) Тел. 6-92-57.

●Возьму немецкую овчарку старше 3 мес., можно 1 год. Тел. 53-36-93, после 18 часов.

●Куплю щенка или молодую собаку крупной короткошерстной породы: добермана и др. Недорого. Тел. 515-582.

●Трем милым щеночкам нужны хозяева с добрым сердцем. Мать - стройная длинноногая дворняжка среднего роста, умна и жизнерадостна. 10 руб. за щенка сгладят нашим детям минуты расставания. Тел. 3-18-48.

●Молодой перспективный, привозной кобель немецкой овчарки с родословной ищет подругу, можно без документов. Тел.поср. 56-16-00.

●3-цветный котенок (девочка-активная, умная, ласковая) ждет хозяев. Тел. 4-75-64.

●Отдадим котят от умной кошечки. Очень симпатичные, игривые. Тел. 55-58-15.

●Сиамские котята. Тел. 4-33-81 после 20 часов или с 8 до 11 часов.

●Отдам рыжего котенка (кот, 2 месяца). Адрес: 86 кв-л- 1- 28.

●Отдам в добрые руки умную сиамскую кошечку 3 мес., к туалету приучена. Тел. 6-70-07 с 10 до 22 часов.

●Продам персидских котят с родословной. Тел. 6-83-03.

●Котята 1,5 мес. Тел.: 52-54-46, 3-67-00.

Дойную корову. Тел. 561-463. Адрес: п.Байкальск, пер. 2-й Блочный,4.

●Двух дойных коров и телочку 3 мес. Адрес: п.Мегет, ул.8 Марта,40 вечером.

●Бычка. Возраст 1 год 7 мес. Тел. 52-46-75 вечером.

●Козлят. Тел. 51-47-59.

●Срочно дойных коз с козлятами 3 мес. Недорого. Адрес: с/о «Березка», уч. 42, авт. №5 до остановки «Детская колония». Тел. 55-85-23.

●Волнистого попугая с клеткой-колокольчик, зеркало. Всего за 500 р. Дом тел. 569-352.

●Декоративных птиц, зебровых амадин (в кормлении неприхотливы, цвет разный). Недорого. Тел. 3-45-75.

●Компрессор фильтрующий для аквариума (Польша). Тел. 6-07-39.



Благодарю

●Выражаю большую благодарность **атаману Нижнеиркутского казачьего округа господину Машукову Александру Анатольевичу.** Огромное спасибо за заботу и внимание к мальчишкам и девчонкам г. Ангарска. Спасибо за терпение, благодарю от вас от всей души. Бочнарева С. А.

●Огромное спасибо воспитателю и любимым **вожатым Веронике и Ивану** за их чуткую любовь к нашим детям. Родители о/л им.Героев Космонавтов, 10 отряд, 2 сезон.

●Дорогая! Любимая, благодарю тебя за семейный очаг, теплоту и доброту твоей души, умение нести нелегкую женскую ношу. Семеныч.

●Большое спасибо **вожатым и всему персоналу самого любимого на земле лагеря «Юбилейный».** 2 сезон, 10 отряд, дети и родители.

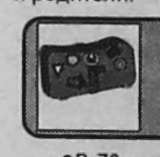

Бюро находок

●В 78 квартале возле 8, 9 домов найдена связка ключей. Тел.поср. 52-21-37.

●Найдено удостоверение на имя Лазарева Вячеслава Александровича. Тел. 51-56-34.

●Найдено страховое свидетельство государственного пенсионного страхования на имя Шевченко Галины Семеновны(г. Свирск). Тел. 52-21-37.

●В 58 кв-ле за училищем найдены ключи. Тел. 52-21-37.

●Найден талон-вкладыш на право бесплатного проезда на имя Е. Н. Бенюх. Обращаться днем по тел. 3-73-73.

●Найдено удостоверение на имя Лазарева Вячеслава Александровича. Тел. 51-56-34.

●В бюро находок (10 мрн, д.46, магазин «Бережливый», вход со двора) находятся документы Федорова С.Н., Фролова В.Н., Важенина В.Н., Зайцева В., Куницина А.Ю., Потаповой А.В., Кортавых О.Ю., Шипициной Т.И., Сергеевой А.И., Поповой А.В., Непогодина В.А., Перфильевой А.Н., Пискунова В.А., Федотовой И.Я., Шеремет В.В., Аладина В.Л., Пулеявского С.Г., Пуляевской А.М., Маслакова Г.Н., Осиповой В.М., Шаульского Н.Л., Артюкова В.М., Бондаренко Ю.И., Садовского Н.Ю., Селифанова С.С.

Помощь

●Очень просим помочь оборудовать пластический зал детской больницы - нужны гардины (струны) 6 шт., пылесос. Тел. рег. 6-21-20.

Знакомства

ЖЕНЩИНЫ

●Мне 48(156-54), без в/п, приятная, нет дачи и внуков, в жилье стеснена, есть телефон. Желаю познакомиться с порядочным, серьезным мужчиной. Адрес: Ангарск-13, 019203.

●Знак Дева, 50 лет-165-63, в состоянии быть превосходной женой, матерью, хозяйкой, желаю принадлежать одному партнеру. Вы - Козерог или Дева, отвечайте, жду. Адрес: Ангарск-30, 702728.

МУЖЧИНЫ

●Ищу подругу, жену, родившуюся в августе, 30-33 лет, по имени Анастасия, Анжела, Дарья, Наталия, Полина, Света, Лена, Ира, Нелли, с в/о. О себе: Юрий, Водолей, 47-173. Ангарск-26, 1298538.

●Симпатичный юноша (20-180) без в/п, брюнет, желает познакомиться с девушкой. Желателен телефон. Ангарск-16, 0365778.

●Ищу женщину для счастливой семьи, имеющую жилье в Москве, Прибалтике или Белгороде. Имею все данные. Адрес: г. Ангарск-25, 714006.

●Мужчина (49-167-67) познакомиться с женщиной (не курящей, если пьет, то в меру) 43-49 лет, Овен, Близнецы, Лев, Весы, Стрелец. Порядочность взаимна. Пишите телефон. Адрес: Ангарск-26, 5718.

●Молодой человек познакомится с девушкой от 18 лет до...Для серьезных отношений. Фото!!! Ангарск-24, 741750.

Сообщения

●Лагерь «Юбилейный» - самый лучший лагерь на земле. Вожатые - самые лучшие вожатые на свете. 2 сезон, дети и родители, 10 отряд.

●Собираю для Дома ребенка: одежду, обувь, игрушки, книги, нитки, пуговицы, посуду (бутылочки, кружки, стаканы, тарелки), обои, краску, растворитель, лампочки. Тел. 3-60-10.

●Для фанатов и поклонников группы «Кино»: скоро 15 августа. Надо нам объединиться. Пишите мне! Адрес: Ангарск-13, 052308. Dimetrius.

●Выпускники 2001 г. 11-х Б и В классов школы № 27, ваши майские фото еще ждут вас. Тел. 55-47-01.

●Ищу опытного специалиста по картографическому черчению (картометрия). Тел. 55-94-41 с 18 до 22 часов.

●Требуются штукатуры-отделочники фасадов на частный дом. Тел. 3-11-59.

●Требуется репетитор (женщина) для занятий с девочкой в 3 классе. Тел. 54-28-29.

●Требуется мастер во Дворец детского творчества, имеющий опыт работы с изделиями из дерева (для консультации). Тел. 51-75-83.

●Требуется мастер по ремонту электрического баяна «Топаз». Тел. 55-76-52 после 18 часов, Алексей.

●Картинная галерея художника Николая Терехова. Вход свободный. Читальный зал библиотеки ДК нефтехимиков. Дом.тел. 51-32-98.

Переписка

●Б.Е.С., с чего начнем переписку? Может, сама предложишь? Студент Вася! Так сколько тебе лет? Меньше 20 или 25? Бритоголовый и Любер-Юбер Аллес, вы одно лицо? Midea & Forti.

●Привет всем переписчикам! Мне очень скучно (скоро вступительные экзамены, да и погода ужасная). Не дайте умереть со скуки. Пишите. Кэри.

● The Rock! Да, я знал, жаль, что у нас в России нет реслинга Tweety! Ты слушаешь рэп? Юта и Лучик! Пишите мне! Объединяемся! Напишите о себе. Steep.

●Щербатый, а ты приколист. Жаль, что с 1-го раза не получилось. Может все-таки напишешь о себе? P.S. Если выйдет купон, где мы с Forty на тебя наезжаем, не обращай внимание. Midea.

● The Simpson. BAP, MTV, НХЛ, брейк, BMX, Rollers, экстрим - это very cool. Привет всем. Купер. Optima - сыч.

● Malder! Мне 14 лет, рост 170. Люблю слушать рэп, но не рэппер. Черкни пару строчек о себе. Steep.

●Oreira! Большой тебе привет! Ангел, я тоже читаю книги, но детективы, Алсу, я в поисках подруги, так что давай переписываться. Spirsie.

●Девчонки! Я имел в виду Сашу. Я люблю только ее. Ее глаза словно звездочки на небе. Я не могу без нее жить!!! Люблю, К. Что мне делать?

●Юла, ты где? Мы про тебя не забыли. А ты про нас? Хватай летний приветик от нас. Как тебе отдыхается? Короче, давай пиши! VALL & STASY.

●Саша, лапочка моя, я тебя люблю!!! Я смотрю на тебя на дискотеке, и мое сердце наполняется любовью. Любящий тебя, К.

●Привет всем представителям мужского пола 14-17 лет. Если вы угарные пацаны, не вымерли, то пишите мне. Шлю воздушные поцелуи. Пока. Кэри.

●Hi, Lex! Извини, адрес написать не можем, а насчет возраста : Midea (15), Forty (12), Giala, спасибо за привет, пиши о себе и лови ответный привет. Привет Ziky, Ashy, Алсу. Midea & Forty.

● Yo! Женя и Шефф. Мы прикольные девчонки Milena и Milene - 13 лет, рост 160 см. Stasy 13 лет, рост 157 см. Давайте встретимся на балконе у к/т «Родина». У нас будет газета «Время« Milena и Stasy.

●Ангел, привет! Я читаю книги и очень много. Я, как и ты, люблю фантастику, а особенно фантастические романы и повести. Привет всем переписчикам. Forty.

●Йо! Пишут две рэпперши. Мы классные девчонки, желаем познакомиться с двумя рэпперами 13 - 14 лет. О себе: Лиза (160 - 13), Линда (157 - 13). Ответим всем.

●Hi! Привет передать, что ли? Короче, привет: Ксане, Роме и Денису, Кате (Гадалке). Все, кто хочет, присоединяйтесь. Виска.

●Всем здорово! Я новенькая. Хочу переписываться с угарными девчонками и пацанами. О себе (13-160). Пишите все. Скромница.

●Всем привет! Передаю всем раппершам самый крутой привет, присоединяйтесь. Лиза.

●Ангарчане! Hi! Я Белка (13 л.). Передаю приветик Кате, Диме и Жене, Коле, Мише и всему 22-му микрику.

● Милли 2! Ты просила откликнуться? Поклонница Natalii Oreiro перед тобой. Spirsic, привет! Oreira.

●Vampiro! Привет, не хочешь крови попить? Могу угостить! Рыжая. Ловите большой привет поклонники В. Цоя и гр. Ария.

●Белка и Стрелка, Пантера и Рысь, Zarraza, агенты Малдер и Скалли, Аня и Яна! Большущий вам привет! Кошечка и Зая.

●Милли 2, приветик! Мне 14 лет, а тебе? У меня подруга Millagres, мне кажется, что она обидится, что у тебя такой же nic + цифра 2. Знай, Natalia Oreiro нравиться всем. Кузька.

●Я считаю, что вы очень странные! Книжки читаете? И что у вас за стихотворный бред? Все рэп, да рэп. Скай О'Маили с Иннисфаны.

●Эй, девчонки! Наши координаты немного изменились за последние месяцы. О себе: ШеFF (14-170), КУПЕР (14-169), Tonic (14-168). Тащимся от рэпа, симпсонов, MTV и др. Пишите!

●Кто-нибудь будет моим другом по переписке,передайте мне горячий привет. Скай О'Маили.

●Какие странные у вас псевдонимы. Прямо скопище чудищ-юдищ. А я не люблю чудищ, да Nautilius, где твой Помпилиус? Скай О'Маили с Иннисфаны.

●Девчонки, давайте знакомиться! Я КУПЕР (14-169), без в/п, с ч/ю. Люблю ХИП-ХОП, MTV, симпсонов, спорт, Rap и т. д.

●Хочу познакомиться для переписки. Я из Усолья-Сибирского. Лена.

●Yo! Yo! Эй люди, давайте уважать РЭП! Рэп - это божественно! Рэп - это класс! Рэп - это я! Давайте поклоняться Рэпу!!! Кто-нибудь, рэпперы, откликнитесь! Milena!

●Milena! Призываешь поклоняться тебе? А жирно не будет? Гексоген.

●Привет всем, кто пишет в сообщения! Мы новенькие и хотим обрести новых друзей в сообщения. Кошечка и Зая. Пишите нам!

●Щербатый, тебе тоже привет. Может, черкнешь сколько тебе лет? Люди, я от статьи Е.Шевляковой про переписку в восторге. А вы? ADPEC.

В Центре образования № 8
с 13 августа
начинают работать
подготовительные курсы для поступающих в 5, 6, 9 классы повышенного уровня.
Требуются
учитель истории и педагог - психолог.
Справки по тел. 55-91-28, 51-70-23.

●Здорово, Женя и Шефф! Вы хотели познакомиться с девчонками? С удовольствием, но где? Напишите место встречи! Good bay! Отпетые плутовки.

●Малдер, тебе вопрос: ты пишешь в «Свечу«? Леля и Ляля, пишите. Sweet, я тоже люблю гр. «Ария» - пиши. Рыжая.

●ВНИМАНИЕ!!! Все, кто был в 6 отряде о/л «Здоровье« на 1сезоне, отзовитесь!!! КАтенок. Sunny, лови привет теплый и пушистый!

●Scooter, ты был на 1 сезоне в о/л «Здоровье«? Если да, то, возможно, мы тебя знаем. Ответь! Отпетые плутовки.

●Yo! VALL&STASY, мы не потерялись, нас просто некоторое время не было в городе. Обещаем больше не пропадать. Одинокие девчонки.

●Faust, здорово! Мы не все! Это был намек, что тебя некому ждать из армии, да? Ну давай, мы подождем! Тебе что, уже есть 18? Напиши о себе! Отпетые плутовки.

●Три симпатичные девушки познакомятся с парнями от 16-17 лет, с ч/ю. О нас: Настя, Лена, Аня, 14 лет.

●День добрый, dear's сообщенцы. Help me, please! Если кто-нибудь знает, где обучают брейк-дансу, то скиньте сообщение с адресом в «Переписку«. Diamond.

●Агент Малдер! А для нас у тебя салютиков не найдется, а? Давай переписываться. Тебе сколько лет и т. д.? Отпетые плутовки.

АФИША Афиша АФИША Афиша АФИША

ДК "Современник" ☎ 54-50-84, 54-50-90



Дорогие друзья!
Каждое воскресенье на летней эстраде программа
"ЭКСПРОМТ"
с участием:
лауреата фестиваля циркового искусства регионов Сибири, обладателя диплома и грамоты в номинации "Самый сложный номер" - народного цирка "Круг надежды".
Для вас играет неоднократный победитель джазовых фестивалей, команда профессиональных музыкантов -
"Романтик-джаз-клуб"

Познакомившись с этими коллективами, вы можете стать их участниками!

Ждем вас с 19.00 до 22.00.

Каждые пятницу, субботу, воскресенье **кафе "Берёзка"**
предлагает:
программу с участием студии эстрадно-джазовой музыки
"Искры",
а также группы **"Ваниш и К"**
с песнями 70-х, 80-х годов.
Для вас поют солистки студии "Искры"!

На протяжении всех вечеров работает
система "Караоке",
в каталоге которой более 2000 песен на любой вкус!

11 августа в 17.00
приглашаем на шоу-конкурс
" ЛЕТО НОВОГО ВЕКА ".
На сцене молодые, стройные, загорелые девушки города Ангарска:
Беляева Елена,
Дранникова Наталья,
Алексеева Олеся,
Снопова Анастасия,
Шевкова Алена,
Данилова Маша,
Парублева Евгения,
Бухарова Людмила.

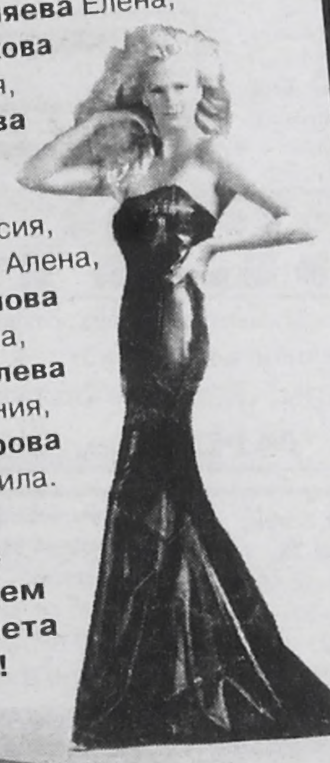

Ждем вас на настоящем празднике лета и солнца!



ДК "Нефтехимик" ☎ 51-32-98.

Читальный зал библиотеки.
Картинная галерея Н. Терехова.
Вход свободный.

ДК "Строитель" ☎ 52-33-73

11 августа в 22-00 - Приглашаем на ночную дискотеку **"Кому за 25".**

12 августа в 18-00 - Приглашаем на вечер отдыха людей среднего и старшего возраста в клуб
"Будем знакомы".



видеотеатр Премьер-Видео

DOLBY DIGITAL

Репертуар с 11.08 2001 г. по 17.08.2001г.



14.00 - для всей семьи мультфильм **"Стальной гигант".** Хогарт спас огромного робота, который упал со звезд на Землю. Теперь у мальчика есть очень большой друг и большая проблема: как спрятать 50-футового железоядного гиганта от вредного государственного агента, приехавшего выследить "инопланетного захватчика".

16.00, 18.30, 21.00 - "Матрица".



Видимость: наш мир, где мы заняты своей ежедневной суетой.
Реальность: этот мир - сплошное надувательство, тщательно разработанный обман, создаваемый мощными машинами искусственного интеллекта, которые контролируют нас.
Умопомрачительные трюки. Технограндиозный видеоряд. Мегаубойное движение.
От 16 лет.

Стереозвук в формате **"Dolby Digital Surround RF"** и великолепное изображение на большом экране - вы окажетесь в центре фильма.

Проезд трамваями №5 и 6 и автобусами № 4, 7, 8 до остановки "12 микрорайон".
Центр досуга детей и молодежи (бывший ДК "Бытовик").
Телефон 6-11-82.

ПОШЛИ В КИНО!

К/т "РОДИНА", тел. 55-41-02.

9-12 - "15 минут славы" .
Премьера, в гл. роли Роберт Де Ниро.
Начало в 15⁰⁰, 17¹⁰, 19²⁰.



13-19 - " Не отступать и не сдаваться".
Начало в 15, 17.
13-19 - "Танцор Диско".
Начало в 19 часов.

Дети, для вас!

9-12 -"История игрушек - 2".
Премьера.
13-19 - "Дружок весёлого Бесёнка".
Начало в 13 часов.

К/т "МИР", тел. 53-24-18.

9-12-"Каратель". Австралия.
13-19- "Бегущий человек".
Начало в 15, 17, 19 часов.

Дети, для вас!

9-12- "Школьный призрак".
13-15-"История игрушек - 2".
Премьера.
Начало в 13 часов.

К/т "ПОБЕДА", тел. 52-36-23.

9-12- "Внутренняя сила".
Начало в 15, 17, 18.30.
13-19 -"Звезда". Индия, 2 серии.
Начало в 17 часов.
13-19 - " Универсальный солдат".
Начало в 13, 15 часов.

Дети, для вас!

9-12-" Полицейская собака К-9".
Начало в 13 часов.

Скоро! Премьера!

с 24 августа премьера фильма **"Мулен Руж"**, музыкальная драма.
Фильм, который должен увидеть каждый.
Участник Канского кинофестиваля и XXIII Московского международного кинофестиваля в июне 2001 года.



Специальный выпуск НТА и "ВРЕМЯ"

ПИРАМИДА

№ 32 9 августа 2001 года

ЗАВОД "АНГАРСКСТРОЙМАТЕРИАЛЫ" ПРЕДЛАГАЕТ:

ГИПСОБЛОКИ, ЛИНОЛЕУМ, КЕРАМИЧЕСКИЕ ИЗДЕЛИЯ И ДРУГИЕ ОТДЕЛОЧНЫЕ МАТЕРИАЛЫ.



Вас ожидают: в отделе магазина "Европа", расположенном по адресу: ул.К.Маркса,6. Рынок »Шанхайка«, каб. 26.

По вопросам оптовых и розничных покупок обращаться: ЗАО "Ангарскстройматериалы".

Тел.: 57-48-66, 9-44-66.

Металлические двери, решетки теплицы - предоплата **50%** *в кредит*

ЦИНКОВАНИЕ ТЕРМОДИФФУЗИОННЫМ СПОСОБОМ МЕТИЗОВ И ДР.

Тел. 57-81-67, 57-81-68.

Организация изготовит решетки, двери, гаражные ворота.

Купим металл, сварочные электроды

☎53-27-79.

СОВРЕМЕННЫЙ ГУМАНИТАРНЫЙ ИНСТИТУТ г.Москвы

Государственная аккредитация № 25-1203 от 04.11.2000 г.
Британская аккредитация № 01 332 от 20.09.1996 г.
Ангарский филиал
Лицензия № 16-780 от 22.06.1999 г

◆Выдается московский диплом государственного образца.
◆Британский именной сертификат.
◆Полное обеспечение учебной литературой и учебными пособиями.
◆Отсрочка от призыва в армию.

Продолжает набор студентов на очную и очно-заочную формы обучения по направлениям:

◇Юриспруденция
◇Экономика
◇Менеджмент
◇Информатика и ВТ
◇Психология.

Адрес: Ленинградский проспект, 6, корп. Б, оф.207 (здание учебного центра АНХК). **Тел. 56-40-27.**

Телекомпания НТА

приглашает талантливых, творческих людей стать ведущими различных телевизионных программ.



Собеседование состоится в студии НТА каждый понедельник и среду с 17.00 до 18.00.

При себе иметь любую собственную фотографию.

Ждем вас по адресу: 6 мрн, 17-75.

* Мука в/с, 1-2 сорт, пшеница, отруби пшеничные.
* Крупы в ассортименте.
* Комбикорм.
* Кормовая смесь.
* Лапша "Кинг Леон", картофельное пюре, супы.

Магазин "Недоимка", 55 квартал, д.12, тел. 52-23-00.

НТА дарит всем ангарчанам **20% скидку** на заказ одного музыкального поздравления в программе **"НТА-презент" до 31 августа.**

Подарите любимым, друзьям, родным теплые и нежные слова, радость от встречи с кумирами в день рождения, юбилей, в день свадьбы... Да мало ли других знаменательных дат и событий.

Заказы принимаются при предъявлении этого купона. Ксерокопии не принимаются.

Приходите в наш офис по адресу: 6 мрн-17-75.

Качественные сурковые шапки.

Ассортимент.

Тел. 52-77-87.

Обои производства Гомель от 40 до 80 рублей.
Магазин "Недоимка", 55 квартал, д.12, тел. 52-23-00.

ТРАНСПОРТНЫЕ ПЕРЕВОЗКИ а/м МАЗ

☎53-27-79.

МУП "РЕМБЫТТЕХНИКА"

•Ремонт на дому СВЧ печей, стиральных автоматов, телевизоров.
•Изготовление металлических решёток, дверей с утеплением и декоративным оформлением.
•Остекление балконов.

Тел.: 52-33-06, 005.

ТОРГОВЫЙ ДОМ **ГОРОДОК**

ВСЕ ДЛЯ СТРОИТЕЛЬСТВА И РЕМОНТА

215 кв-л, район фирмы "Автомобили"
☎ 54-79-44

Изготовим металлические двери, решётки, гаражные ворота.

Тел. 53-06-44.

REGION TRADE

Оптовикам скидки

Всегда в продаже:

САХАР РОССИЙСКИЙ

От мешка и до вагона.

Тел.: 53-25-89. ул. Чайковского, 2а, Реалбаза

Салон сотовой связи МОБИТЕЛ



Большой ассортимент недорогих, современных моделей.

Не ищи, а выбирай!

Аксессуары. Экспресс-оплата.

Салон работает без перерыва на обед.

Кинотеатр "**МИР**" Тел. 53-37-73, 53-23-41

Сертифицировано

НТА

Ангарск, 6 мрн, д. 17, оф.75, Для писем: 665832, Ангарск-32, а/я 5772. e-mail: nta@irmail.ru

телефоны: редакция информации 6-88-71, отдел рекламы 51-74-56, факс 51-74-56

Ответственная за выпуск Фелленгер Л.Ю.

Р/с 40702810000000000073 БИК042505725 Кор.сч. 30101810300000000725 в Ангарском филиале "Ит-банка"

Учредитель газеты "Пирамида"-НТА. Ответственность за содержание рекламных объявлений несет рекламодатель. Точка зрения авторов публикаций не обязательно отражает точку зрения редакции НТА.

Тираж 27.100 экз.

Регистрационный № И-0195 Издатель: ЗАО РИФ "ВРЕМЯ"

•Покупка акций ОАО АНХК. Дорого.ДК "Строитель", тел. 52-33-73.

•Продам оцинкованные трубы 180 метров, диаметром 57 мм. Тел. 56-14-61.

•Иркутское авиационное ПО реализует: палатки, рюкзаки, спальные мешки, шампура, коврики, сумки 30 наименований, хозтовары, пластмассу. Тел./факс 32-22-23.

•Пятый Элемент, я цитирую Кинчева, потому что считаю, что его слова отображают мои мысли. А насчет Майка я с тобой согласен. Шатал.

•Искренне поддерживаю братьев по несчастью: тех, кто летом работает! А всем счастливчикам желаю превосходно отдохнуть! Да, у меня тоже были когда-то каникулы. Sit(e)na(-c).

•Милые Lia и Drakosha, отвечаю вам взаимно: мне 22 года, по знаку зодиака-Близнецы. Что вас непосредственно интересует? Спрашивайте, отвечу.Sit(e)na(-c).

•Народ! Если есть e-mail, то пишите. Мой www.angarskcity@list.ru. Мне 16 лет. Катаюсь на горных лыжах 7 лет, на ролах - 4, борде - 1. Если есть единомышленники, то пишите. Общайтесь на Angarskcity. Skirider.

•Привет, Faust! Ты не прав, не все девчонки такие, я не такая. Я могу ждать столько, сколько нужно. Пиши, жду. Зена-королева воинов.

•Баффи, напиши сколько тебе лет, что слушаешь, где учишься? Хочу тебя получше узнать! Джоксер.

•Андрей, который хочет познакомиться с девчонкой. Мне 17, рост 166, с ч/ю, в/п мало. Жду. Зена-королева воинов.

•К.Д.П.! Ну ладно, верю. К.Д.П.- клевый длинноногий парень?(прости, если не угадала, я очень старалась). Аграфена. V&S, Chipa, Vista, Юля, ловите жирный привет!

•Тиса и Дена, вам не кажется, что вы еще не доросли до того возраста, в котором можно затыкать всем рты. Аграфена и Евлампия. Лучше бы «Колобка« (в подлиннике) на досуге почитали.

•Тиса и Дена, мультик про Винни Пуха более содержателен, чем все песни «Руки вверх» вместе взятые. Евлампия.

•Тиса и Дена, в мире, кроме покемонов и «Руки вверх», существует еще рэп, рок и много других страшных слов, для которых вы, к сожалению, еще не созрели. Аграфена. Песни «Руки вверх» ничто, по сравнению с темами В.Цоя или Дельфина.

•Эй вы, черти-поклонники покемонов! Смотрите свои мультики дома и не лезьте в «Переписку«, не доросли еще. Не мешайте нормально общаться. For Чармондера, Сквирптула и т.п.Diamond.

•Hip-hop - это rap, rap - это круто. Рэпперы мы стартуем к вам. Notvisibls.

•Андрей, надеюсь, у тебя еще не пропало хотение познакомиться. Если нет, то жду тебя возле ТД«Север« в субботу в 13.00 после выхода газеты. У тебя в руках газета. Девчонка.

•Hello, сообщенцы, мы две классные девчонки и хотим с вами переписываться. Soni и Mena.

•Hi всем сообщенцам! Тем, кто любит разгадывать головоломки, хочу предложить этот ребус:окттроо чтсатеи заадлаг еяссмаб, дерзайте! ттэрбео ммынмыу суусьты обсщнео. Diamond.

•Привет, Indiana. Тебе отдельное послание. Мне понравилось, как ты пишешь. Напиши, что ты слушаешь и какую радиостанцию. Лови привет! Diamond.

•Sit(e)na(-c), благодарю. Больше не нахожу, что сказать. Venus, спасибо. А как ты догадалась, что я рэпперша? Я ведь об этом не писала. Но все равно приятно, что в «Переписке« есть догадливые люди. Betti.

•McDee, откуда этот nik? Даже такой умнице, как я, это не понятно! Когда накопишь купоны, имей ввиду, я потратила на тебя один купон. Пока. ADPEC.

•Эй, подскажите, где купить «Жестокие игры" 1 часть! Баффи, тебя это никоим образом не касается. Resha, ты где была? ADPEC.

•Волкодав, хорошо, встретимся. Но только тогда, когда я приеду. А пока, если хочешь, напиши мне письмо. Я отвечу обязательно. Betti. Всем-всем переписчикам(без исключения) привет!

•Трен, какая гордость? О чем ты? Это твой способ знакомиться? Ну и способ! Твоя ADPEC.

•Bravi, на китайке продается видео с Бр.Спирс за 50р. Sit(e)na(-c), ты меня заинтриговал! Ты мне напоминаешь почему-то Кейси из «Факультета«. ADPEC.

•Чучин этот самый! Читай внимательно! Я тебе не детка! А уж тем более не твоя. Я не просто что-то имею против Чучи, я когда читаю ее сообщения, готова разорвать газету! И что ты мне сделаешь? ADPEC.

•Aisoy, я хочу с тобой переписываться. Напиши о себе. Я простой парень, без в/п, с ч/ю. Мне 17-173. Назначь встречу или пиши в «Переписку». E. Iglesias.

•АлисА, привет! Надеюсь, ты меня помнишь? Пиши, пообщаемся. Кука, SJ, Ангел, Б.Е.С., пишите, не теряйтесь. Чучи, Millagres-II, привет. Рыжая.

•Любовь и дружба в мире есть. Love-одна, friendship-не счесть. Обожаю металлистов, рокеров, а особенно - арийцев. Привет гр. Devil Crush и др. ангарским группам. Sweet(KiS).

•Belochka и Strelochka. Если вы из дуэта «Тату«, то мы нет. И не надо нас к себе «приплюсовывать». У нас другие интересы. Передаем Yo-привет Viste, Preste, McDee и всем рэпперам. Одинокие девчонки.

•Funny Fucker! Люблю тебя за то,что ты есть и любишь Limp Bizkit, как и я. Правда, я не уверена, что мы знакомы. И если тебе меньше 18 лет, то я не смогу с тобой общаться на равных, я окажусь намного умнее тебя. Indigo Flow.

•Sit(e)na(-c), я просто поражена вашим умом и, я бы даже сказала, интеллегентностью. Неужели такие парни еще не перевелись? Но увы, ваше сердце уже, скорее всего, занято, ведь на него претендует столько девушек. И мне очень жаль...Indigo Flow.

•Эй, рэпперы! Как вы можете называть себя ярыми поклонниками рэпа, если вы даже свое наименование правильно написать не можете! По-английски это пишется «гарег«, не так ли? Немолчунья.

•Такое впечатление, что народ просто собирает коллекцию из противоположного пола, используя при этом лесть и другие-прочие подобные способы. Зачем? Я хочу, наконец-то, полюбить... Indigo Flow.

•Душа моя давно пропита, и сердца нет-оно, увы, красивым демоном разбито, с которым не знакомы вы. Я сгорю в огне, сгорю в тебе-пускай! Я хочу стать пеплом, лишь познав твой рай! Indigo Flow.

•Скорость, мне нравятся все твои мысли! Гексоген. Но не сочти за попытку познакомиться, я на самом деле не существую, поэтому встретиться со мной невозможно.

•Нет, одна в/п у Отпетых плутовок все же есть-сумасшедшая любвеобильность. При полном отсутствии скромности. Как только им исполнится лет 15, это будет уже патология и переродится в нимфоманию! Гексоген.

СПАО АУС предлагает

НОВЫЕ квартиры

от 1 до 5 комнат в панельных и кирпичных домах лучших районов города Ангарска.
Современная планировка,
большие просторные кухни.
Застекленные балконы и лоджии.



Возможна беспроцентная рассрочка платежа

**Обращаться по адресу:
г.Ангарск, 7а мрн, СПАО АУС.
Тел. 6-82-04, 95-57-94.**

Иркутский Государственный Технический Университет

Институт экономики

ИрГТУ

Институт экономики является структурным подразделением Иркутского государственного технического университета, реализующим образовательные программы Университета по следующим специальностям:

- **ЮРИСПРУДЕНЦИЯ**
- **ФИНАНСЫ и КРЕДИТ**
- **БУХГАЛТЕРСКИЙ УЧЕТ, АНАЛИЗ И АУДИТ**
- **ЭКОНОМИКА И УПРАВЛЕНИЕ НА ПРЕДПРИЯТИИ**

Обучение ведется по дневной и заочно-ускоренной форме. Имеются льготы по оплате. Имеется военная кафедра. Юноши на период обучения имеют отсрочку от службы в армии.

Диплом государственного образца. Аспирантура.

**г. Ангарск, Ленинградский пр. 6,
(Учебный центр ОАО АНХК), корпус Б, каб. 313. Тел: 6-39-20.**

ООО АЗНКУ

- Ящики управления асинхронными двигателями
- Пункты распределительные
- Щитки осветительные
- Распределительные силовые шкафы
- Щитки квартирные, этажные
- Вводно-распределительные устройства серии ВРУ
- Распределительные панели серии ЩО-70
- Автоматы выкл. типа ВА 5135, ВА 5125, АЕ
- Магнитные пускатели
- Трансформаторы тока
- Счетчики однофазные, трехфазные
- Предохранители ПРС-10, ПРС-63
- Световая арматура
- УЗО

ЦИНКОВАНИЕ термо-диффузионным способом метизов и др.

ПОКУПАЕМ НКУ б/у и неликвиды.

Цены договорные.

**Адрес: 665821, Ирк.обл., г.Ангарск-21, а/я 403.
Тел.: (3951) 57-70-46, 57-81-68, 57-54-78,
факс: (3951) 57-85-28, 57-84-78. E-mail: aznku@mail.ru**

Вниманию строительных предприятий и организаций!

"Сантехника на Космонавтов"

в магазине "Заря" (10 мрн) предлагает в большом объеме:

1. **Радиаторы чугунные МС-140 (7 секц.) - 725 руб.**
2. **Радиаторы чугунные Б-3-140-300 (7 секц.) - 1020 руб.**
   Комплектующие к ним: кронштейны, пробки, ниппели, краны Маевского.
3. **Задвижки чугунные РУ 10 ДУ 50 - 451,20 руб.**
   ДУ 80 - 678,80 руб.
   ДУ 100 - 855, 30 руб.
4. **Ванны чугунные 1,2 м - 2140 руб.**
   1,5 м - 2080 руб.
   1,7 м - 2180 руб.
5. **Мойка эмалированная - 380 руб.**
   Сифоны, подводку, лен сантехнический, смесители, комплектующие, большой ассортимент санфаянса, а также запорную арматуру и фитинги:

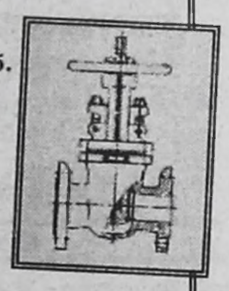

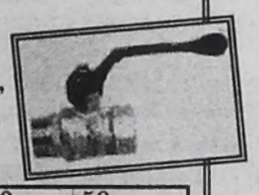

	15	20	25	32	40	50
Вентиль чуг.	31,30	40,40	56,00	72,30	122,40	154,00
Вентиль лат.	28,70	39,50	52,70	90,10	157,30	206,30
Кран шаровый полупроходной, Италия, Bossini Bortolo	34,27	47,52	66,24	97,06	160,13	223, 49
Кран шаровый полнопроходной, Италия, Bossini Bortolo	44,35	66,53	93,31	164,45	220,90	331,49
Контргайка	2,10	3,00	5,50	6,30	9,80	11,50
Муфта	4,50	5,50	8,60	12,40	15,00	20,20
Угольник	6,50	10,20	12,20	16,80	23,60	35,40
Тройник	8,00	12,00	18,20	21,20	31,30	49,80
Сгон	5,50	6,80	10,20	13,00	16,20	20,40
Резьба	4,00	4,80	6,50	7,10	8,50	10,90
Крестовина	10,10	15,20	-	-	-	-
Бочата	4,00	4,80	-	-	-	-
Отвод	10,50	15,00	23,80	29,50	38,10	40,00

Поставки больших партий осуществляются в течение 24 часов с момента оплаты.

Работаем за безналичный, а также наличный расчет, с выделением НДС.

На большие партии - СКИДКИ!

Звонить по телефону 555-028 в г.Ангарске.

Мы всегда вам рады!

ИТ-Банк

Уважаемые ангарчане!

Настало время копить деньги!

Ангарский филиал ОАО АКБ "ИТ-Банк"

примет ваши сбережения, сохранит и увеличит их.

Наши технические возможности с вводом прекрасного помещения и внедрением нового оборудования обеспечат вам сервисное обслуживание.

На ваш выбор предлагаем новые виды вкладов с 1 августа 2001 года:

Срок (дни)	Сумма (руб.)	%% годовая ставка	Наименование вклада
30	500-1000 1001-3000 3001-10000 10001 и более	8 10 11 12	"Экспресс-30"
61	500-3000 3001-10000 10001 и более	11 12 14	"Новый-61"
91	3000-15000 15001-25000 25001 и более	14 15 16	"Классический"

Наш адрес: г.Ангарск, 29 мрн, д.15 А, остановка "Узел связи".
Тел.: 6-19-21, 56-40-02.

"ЕВРОСАНТ"

Товары из ИСПАНИИ (прямые поставки)

Плитка керамическая (напольная и настенная)

большой ассортимент	м²	от 290 руб.
Фризы, декоры, профили	шт.	от 45 руб.
Смесители латунные (хром.)	шт.	от 1100 руб.
Унитазы, раковины, биде	шт.	от 1550 руб.
Мебель для ванных комнат, пеналы, тумбы,шкафы	компл.	от 4500 руб.
Ванны гидромассажные и душевые кабины	шт.	от 1240 у.е.
Ванны акриловые, металлические		от 7000 руб.
Аксессуары (хром., бел., розов. и др.)	компл.	от 1650 руб.
Полотенцесушители электрические	шт.	от 4400 руб.
Зеркала с подсветкой в ассортименте	шт.	от 2000 руб.

Адрес: г.Ангарск, 19 мрн, д.5 (ост.трамвая "Енисейская").
Тел. 55-56-13.
Работаем с 10 до 19 часов без перерыва.

Фирма "Автомобили"

Официальный дилер "АвтоВАЗа"

17/17А мк-рн. Магазин работает без выходных и перерыва на обед.

Тел.: 4-38-90, 54-05-95. Цены на 07.08.2001 г.

ВАЗ-21047	балтика	124 000 руб.
ВАЗ-21053	гранат	107 625 руб.
ВАЗ-2107	гранат, баклажан	122 000 руб.
ВАЗ-21093	папирус, опал	148 000 руб.
ВАЗ-21099	папирус	160 000 руб.
ВАЗ-2121	мурена	130 000 руб.
Москвич ИЖ-2126-030	мурена, океан, белый,	104 000 руб.
Москвич ИЖ-2717	мурена	102 000 руб.
Москвич 2141	сафари, белый, синий	89 000 руб.
Автоприцеп	синий	10 800 руб.
Мини-яхта	серо-голубой	8-12 т.руб., 20 т.руб.
KIA SPORTAGE	синий	153 000 руб.



ТД "СЕВЕР", 2 этаж

детские, подростковые, взрослые

Более 30 видов

ВЕЛОСИПЕДЫ

"БАФОРС"

АККУМУЛЯТОРЫ

6СТ-55ЭМ	605 руб.
6СТ-60ЭМ	635 руб.
6СТ-75ЭМ	745 руб.
6СТ-90ЭМ	865 руб.
6СТ-132ЭМ	1250 руб.
6СТ-182ЭМ	1865 руб.
6СТ-190ТМ	1995 руб.
6МТС-9(мото)	205 руб.

Гарантия на все типы аккумуляторных батарей 12 месяцев



г.Ангарск, ул.ЖАДНОВА,3, тел.: 53-59-02, 53-74-20.

АГЕНТСТВО ВОЗДУШНЫХ СООБЩЕНИЙ "Интур-Авиа"



Авиабилеты на все направления

летняя скидка - до конца августа 5% налог с продаж не взымается.

**Музей часов, ул. К.Маркса, 31. Тел. 52-40-09.
Гост. "Южная" Тел. 54-78-09.**

Открытая (сменная) школа № 7

Приходите учиться

10-11 классы за один год (5-летний опыт работы),
10-11 за 2 года классы колледжа (специальность + аттестат)
94 квартал, здание школы № 38, правое крыло, тел. 53-06-76.

8-9 классы за один год
школа № 30, тел. 55-58-45.

Аттестаты государственного образца.

Лицензия: А 934655

Негосударственное образовательное учреждение дополнительного образования

Волшебные Технологии

Объявляет набор на курсы:

**Пользователь ПК
Интернет
1С Бухгалтерия 7.7**

Тел. 530-830.

Консультационная фирма "Школа предпринимателей" Лицензия А 936447

КОМПЬЮТЕРНЫЕ КУРСЫ

Windows 98/Millenium, Word 2000, Excel 2000, Internet и электронная почта.

Время занятий по вашему выбору

Справки по ☎ 52-32-82.

АВТОЗАПЧАСТИ б/у из Японии

Низкие цены
Широкий ассортимент

**Адреса: Ангарск, 211 кв-л, д.7, магазин "Бабр", тел. 4-31-57;
Иркутск, тел. 46-49-52.**

ГВОЗДИ

L 20-200 мм. Тара от 15 кг.
Скидки от объема. Доставка.
Возможен бартер.

ШИФЕР

8-волн. 113х175,
г.Красноярск.

РЕМОНТНО-СТРОИТЕЛЬНЫЕ работы
(лицензия).

**ООО "ХОРС", г.Ангарск.
Тел. 57-77-87.**

ПОЗДРАВЛЯЕМ!

Дорогих моих мамочку и папочку
Викторию Иннокентьевну
и Владимира Николаевича
ФОМЕНКО
с жемчужной свадьбой.

Что пожелать вам?
Конечно, - счастья!
Оно везде: в цветах, в мечтах,
Порою в музыке,
порой в ненастье,
Порою только в дорогих глазах.
Пусть не коснется вас беда,
Так будьте счастливы всегда!

Дочь Надя.



Негосударственное образовательное учреждение дополнительного образования
Лицензия: А 934655
Волшебные Технологии
Требуются преподаватели информатики и секретарь.
Тел. 530-830.

Ипотечному фонду АМО требуется
бухгалтер-экономист
до 40 лет, в/о, знание 1С, опыт.
Предпочтение отдается выпускникам ИГЭА.
Тел.: 6-69-86, 6-27-21.

Для работы в мебельном салоне в г.Ангарске
требуется продавец - дизайнер
Тел. (395-2)27-67-58.

ЗВОНКИ с любого телефона в любой город в любую страну
по низким тарифам.
Требуются торговые представители.
Адрес: ул.Чайковского,1а, офис 11, тел. 53-25-64.

Вексельный центр
покупает акции
АНХК, Энергия-Инвест, AVVA, Иркутскэнерго, Электросвязь.
Покупаем-продаем векселя Сбербанка РФ.
Тел. 55-47-44.
Адрес: 10 мрн, д.46, (где нотариус).
Квалификационный аттестат АА № 004232 от 17.07.98. выдан ФКЦБ.

ОАО "Ангарскцемент" на постоянную работу требуются:
-ведущий конструктор
- заточник деревообрабатывающего инструмента 6 разряда;
- электрогазосварщик 5 разряда;
- столяр строительный 6 разряда;
- наладчик КИПиА (знание электроники);
- слесарь КИПиА-электромонтер линейных сооружений связи и радиофикации 5 разряда.
Тел. ОК 9-41-33.

КОНВЕРСБАНК
ЗАКРЫТОЕ АКЦИОНЕРНОЕ ОБЩЕСТВО
ФИЛИАЛ "АНГАРСКИЙ"
Предлагает следующие виды услуг:
ДЛЯ ФИЗИЧЕСКИХ ЛИЦ:
- ВКЛАДЫ В РУБЛЯХ ПО СТАВКАМ ОТ 8 ДО 15% ГОДОВЫХ;
- ВКЛАДЫ В ИНВАЛЮТЕ ПО СТАВКАМ ОТ 4,5 ДО 7% ГОДОВЫХ;
- ВАЛЮТНО-ОБМЕННЫЕ ОПЕРАЦИИ;
- ПРИЕМ ОТ НАСЕЛЕНИЯ КОММУНАЛЬНЫХ И ДРУГИХ ВИДОВ ПЛАТЕЖЕЙ;
- ПЕРЕВОД СРЕДСТВ В ДРУГИЕ РЕГИОНЫ;
- ВЫПЛАТА ЗАРАБОТНОЙ ПЛАТЫ, АЛИМЕНТОВ, ПЕНСИЙ, ПОСОБИЙ.
ДЛЯ ЮРИДИЧЕСКИХ ЛИЦ:
- РАСЧЕТНО-КАССОВОЕ ОБСЛУЖИВАНИЕ;
- КРЕДИТНЫЕ ОПЕРАЦИИ;
- ВАЛЮТНЫЙ КОНТРОЛЬ;
- ПРИВЛЕЧЕНИЕ И РАЗМЕЩЕНИЕ СРЕДСТВ В ДЕПОЗИТЫ;
- ОПЕРАЦИИ С ЦЕННЫМИ БУМАГАМИ-ВЕКСЕЛЯМИ И ДЕПОЗИТНЫМИ СЕРТИФИКАТАМИ ЗАО "КОНВЕРСБАНК";
- ОКАЗАНИЕ КОНСУЛЬТАЦИЙ.
33 микрорайон, дом 3. Тел.: 4-38-89, 4-00-36, 4-30-40.
Лиц. А № 210232.

ООО "Санрей"
РЕМОНТ, ДИЗАЙН, ОТДЕЛКА
жилых, бытовых и производственных помещений:
малярные, штукатурные, обойные 1 кв.м -от 15 руб.
Облицовочные работы (кафель, мрамор, камень и др.) 1 кв.м - от 150 руб.
Установка и ремонт полов, дверей, окон, перегородок 1 кв.м - от 60 руб.
и другие работы.
Тел. 55-90-66.

Сахар. Низкие цены. Тел. 54-58-94.
Тор-Агро

Продам пшеницу, овес, дробленку, рожь
Тел. 9-10-35.

МУКА Доставка
51-23-27 Окорочка
6-42-31 САХАР
3786

ООО "СИБВЕСТ" -
Постоянный представитель ОАО АПК "Хлеб Алтая"
Всегда в продаже:
мука 1 с, в/с (мешки 25 и 50 кг) МУКА
в ассортименте КРУПЫ
российский САХАР
1 и 2 кат. Грудки, крылья, окорока, шейки, лапки. Печень, желудки. Суповой набор. МЯСО ПТИЦЫ
215 кв-л, АО "Продтовары"
Тел. 54-42-06, 4-30-94

МУКА САХАР (Рубцовск) (Россия)
ГРЕЧКА, РИС - 25КГ
Тел. 6-38-04.

САХАР МУКА (25/50 кг)
РИС ОКОРОЧКА
Тел.: 6-70-31, 6-65-81.

МУКА (Рубцовск)
САХАР (Россия)
РИС ГРЕЧКА 25 КГ
Тел. 51-69-19.
Доставка

Доставка
МУКА (Рубцовск)
САХАР (Россия)
РИС, ГРЕЧКА 25 кг.
Тел. 55-67-74 4313

Доставка
МУКА (Рубцовск)
САХАР (Россия)
РИС, ГРЕЧКА 25 кг.
Тел. 52-47-93.

МУКА Доставка на дом
Окорочка
САХАР
Тел.: 53-28-08, 6-25-07.

Тел. в Ангарске: 56-14-58
Доставка бесплатно!
МУКА САХАР
МУКА-САХАР
52-83-13
Цены низкие
ЗАО «АнгарскАгроСнаб»

ЧАСТНЫЕ И КОММЕРЧЕСКИЕ ОБЪЯВЛЕНИЯ

УСЛУГИ

ДОСТАВИМ

Цемент	60-63 руб.
ДВП	100 руб.
ДСП (полированные)	360 руб.
Шифер	85 руб.
Гипсокартон	190 руб.
ГВЛ	190 руб.
Песок в мешках	30 руб.
Рубероид	170 руб.

Адрес: г/к "Майск-4", блок 57. Тел. 44-569.

●Комплексный ремонт, дизайн, евроотделка, перепланировка. Тел.: 55-64-03, 518-120.

●Ремонт кв-р. Тел. 510-717.

●Быстро, качественно изготовим рамы на лоджии, балконы. Тел. 4-35-93.

●Изготовим, установим, остеклим рамы на балконы, лоджии. Тел. 55-31-39.

●Сантехработы. Тел. 4-82-64.

●Ремонт шуб. Тел. 52-57-29.

●Ремонт швейных машин. Тел. 55-47-22.

●Перетяжка, ремонт мягкой мебели. Тел. 6-40-72.

ТП "Диалог"
Ремонт телевидеоаппаратуры, вызов бесплатно.
Мастерская в 13 мрн, автошкола.
Тел. дисп. 51-86-99.

●Ремонт телевизоров, пультов ДУ. Тел. 55-60-95.

●Ремонт телевизоров, гарантия, недорого. Тел. 6-12-68.

●Ремонт телевизоров. Тел. 3-13-49.

●Ремонт телевизоров и в/м. Гарантия. Тел. 510-773.

●Ремонт TV, гарантия, без выходных. Тел. 6-04-55.

●Ремонт телевизоров, недорого, гарантия. Тел. 3-69-94.

●Ремонт TV, гарантия, без выходных. Тел. 52-89-29.

●Ремонт телевизоров, гарантия качества. Тел. 6-09-09.

●Ремонт цв. п/проводниковых TV, пенсионерам скидка. Тел.: 52-76-73, 3-49-30.

●Ремонт TV. Тел. 530-005.

●Перевозки. Тел. 52-60-96.

●Перевозки. Тел. 51-26-96.

●Перевозки. Тел. 55-42-35.

●Грузоперевозки а/м "Газель". Тел. 54-66-62.

●Перевозки. Тел. 53-53-29.

●Перевозки. Тел. 53-28-40.

●Грузоперевозки, услуги грузчиков. Тел.: 37-384, 553-275.

●Грузоперевозки а/м "Газель". Тел. 56-18-67.

●Перевозки. Тел. 6-29-76.

●Перевозки а/м "Газель". Тел. 558-758.

●Перевозки. Тел. 53-31-17.

●Грузоперевозки а/м КамАЗ. Тел.: 55-62-62, 55-93-78.

●Грузоперевозки а/м "Газель". Тел.: 53-06-17, 0-63.

●Грузчики. Тел. 6-12-23.

●Доставим шлак, песок, гравий. Вывоз мусора. Тел. 53-34-13.

НЕДВИЖИМОСТЬ

ПРОДАЮ

● Участок 9 соток на о.Ясачном. Брус, обрезная доска, минвата. Тел. 52-76-93.

Киоск 2х3 совмещенный с остановкой без места.
Тел. 54-76-62.

Остановочный киоск без места, размер 2х4, производство УК-14.
Тел. 54-56-34.

Кабинку "продукты" на шанхайке, беру деньги под %.
Тел. 52-86-52.

КУПЛЮ

●2-комн.хрущ. Тел. 526-618.

МЕНЯЮ

●2-комн.хрущ. (94 кв-л, 3 эт., тел.) на 3-комн.хрущ., кроме 1 эт. Тел. 53-76-35.

●1/2 дома в п.Северный на 2-комн.кв-ру. Тел. 52-53-42.

АРЕНДА

●Сдаю 3-комн.хрущ., оплата поквартально. Тел. 54-20-19 с 19 до 22 часов.

НОВЫЙ КОМИССИОННЫЙ ОТДЕЛ "ДЛЯ КАЖДОГО".
ПРИЕМ, ПРОДАЖА Б/У И НОВОЙ ОДЕЖДЫ, ОБУВИ ДЛЯ ДЕТЕЙ И ВЗРОСЛЫХ.
Адрес: 9 мрн, д.22, магазин "Таежный", остановка автобуса № 10 "Сибатом".
Тел. 55-95-64.

АВТОТРАНСПОРТ

ПРОДАЮ

●А/м "Ниссан-Караван" 1988 г. вып., на запчасти. Тел. 52-44-07.

●М/г "Мазда-Титан" 1993 г.вып., г/п - 2т. Тел. 65-702.

●А/м ВАЗ-21093 1996 г.вып., идеальное состояние, литье. Тел. 57-86-36.

●А/м ВАЗ-043 1998 г.вып., 70 тыс. Раб.тел. 55-60-14.

●А/м ГАЗ-31029 1996 г.вып., серая, в хорошем состоянии - 65 тыс.руб. Торг. Тел. 9-71-37.

●А/м ЕрАЗ. Тел. 53-79-45.

РАЗНОЕ

ПРОДАЮ

●Кровать, Франция, р. 90х200. Тел. 52-56-80.

●Мебель в ассортименте, люстры и т.д. Тел. 6-29-06 с 12 до 14 часов.

●Холодильник. Тел. 672-85.

●СВЧ печь. Тел. 672-85.

●Телевизор. Тел. 672-85.

КУПЛЮ

●Стеклоткань, стеклопластик, кровельное железо. Тел. 4-57-44.

Фреон 22.
Тел.: 53-03-13, 53-24-67, 53-03-01.

Сексопатолог лечит: Тел. 54-44-19.

У мужчин	
ускоренное семяизвержение, импотенцию	- от 150 руб.,
У детей	
энурез	- от 70 руб.,
гиперсексуальность (мастурбация)	- от 70 руб.

Адрес: профилакторий "Родник", каб. 31. Понедельник, среда, пятница.
Лицензия № 00556 от 11.06.99 г., выдана обл.лицензионно-аккредитационной комиссией.

КОМПЬЮТЕРЫ

Альфа Маэстро

ВЫБИРАЙТЕ КАЧЕСТВО

СКИДКИ. ДЕЛАЮТ КАЧЕСТВО ДОСТУПНЫМ...

5% НА КОМПЛЕКТУЮЩИЕ ВЕСЬ АВГУСТ - ДЛЯ ВСЕХ КЛИЕНТОВ

2% ПОСТОЯННЫМ КЛИЕНТАМ ПРИ ПОКУПКЕ НА СУММУ СВЫШЕ 15 т.р.

4% ПО ПРЕДОПЛАТЕ ЗА 14 ДНЕЙ ДО ПОЛУЧЕНИЯ ТОВАРА

Ангарск, ул. Коминтерна, 2. Тел. 514-514. www.amaestro.ru

Профессиональный лицей № 32

производит набор учащихся на базе 9-11 классов по профессиям:

1. Монтажник технического оборудования, электросварщик.
2. Монтажник стальных и железобетонных конструкций, электросварщик.
3. Мастер отделочных строительных работ.
4. Электрогазосварщик.
5. Электрогазосварщик, монтажник санитарно-технических систем и оборудования.
6. Автомеханик со специализацией слесарь по техническому обслуживанию и ремонту автотранспортных средств.

Срок обучения 4 года с получением диплома техникума.
Учащиеся обеспечиваются стипендией и бесплатным питанием.
Обращаться: ул.Коминтерна, 6а, остановка транспорта "Горгаз".
Тел.: 9-14-59, 53-01-51.

Филиал ГУЭП "Облкоммунэнерго" "Ангарские электрические сети" просит жителей микрорайонов производить оплату за пользование электрической энергией в почтовых отделениях и сберкассах города Ангарска.

Администрация

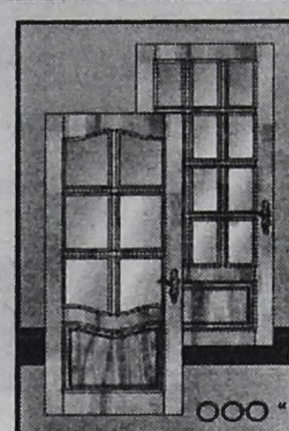

ДВЕРИ ОКНА

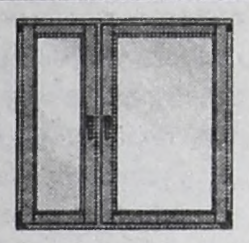

из отборной древесины, металлопластика, алюминия

ЛЮБОЙ КАТЕГОРИИ СЛОЖНОСТИ

ООО "Нитрон плюс"
г. Ангарск, 219 кв-л (МЖК)
тел. 54-55-88, 54-04-95
с 9 до 18
в субботу с 9 до 13

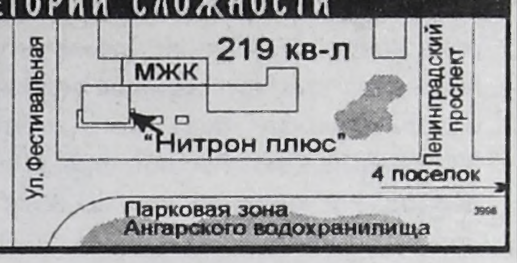

КЛАСС ДЕЛОВАЯ КАНЦЕЛЯРИЯ ШКОЛЬНЫЕ ТОВАРЫ

Скоро в школу!

Полный ассортимент в одном месте:

от ручки до ранцев,

для школы и детсада.



Приглашаем посетить наши отделы
в магазинах: **"Весна"** (85 кв-л), **"Фея"** (22 мрн), **"Карлен"** (ул.Файзулина), на рынке **"Шанхайка"** (продзал, бутик 79).

Цены реальные.

Приятных и красивых покупок вам!

"САКУРА"

НЕДВИЖИМОСТЬ

ТИП	РАЙОН	ЭТАЖ	ПЛОЩАДЬ			БАЛ. ТЕЛ.	С/УЗЕЛ	ЦЕНА т.РУБ.
			общ.	жил.	кух.			
1-комн.	6а мрн	1/5	32.7	16.4	8.2		разд.	150.0
1-комн.	12а мрн	5/5	34.0	16.5	9.0	Б/	разд.	170.0
1-комн.	18 мрн	1/5	32.5	17.0	9.0		разд.	140.0
1-комн.	33 мрн	2/5	34.0	17.0	8.6	Б/Т	разд.	200.0
1-комн.	106 кв-л	4/4	41.0	18.5	10.0		совм.	190.0
1-комн.	107 кв-л	1/4	40.2	17.7	8.8	/Т	разд.	165.0
2-комн.	85 кв-л	4/5	41.0	26.3	6.0	Б/Т	совм.	195.0
2-комн.	15 мрн	2/5	45.6	29.0	6.0	Б/Т	совм.	185.0
2-комн.	17 мрн	1/5	50.5	31.0	9.0	/Т	разд.	230.0
3-комн.	17 мрн	3/5	59.0	38.0	8.0	БЛ/Т	разд.	370.0
3-комн.	29 мрн	7/10	67.5	42.5	8.9	Б/	разд.	320.0
3-комн.	219 кв-л	4/5	60.0	38.3	8.8	ЛБ/Т	разд.	450.0
Дом	Старица	15соток	39.0					150.0

ОБМЕН, КУПЛЯ, ПРОДАЖА

САКУРА

☎ 54-33-32
www.sakura.da.ru

ОрвикС КОНСТРУКЦИИ ИЗ АЛЮМИНИЯ

ДВЕРИ, ОКНА, БАЛКОНЫ, РАЗДВИЖНЫЕ ЛОДЖИИ, ПЕРЕГОРОДКИ, ПЛАСТИКОВЫЕ ОКНА.

Г.АНГАРСК (3951) 54-79-40, 54-43-48, 215 КВ-Л, АО "ПРОДТОВАРЫ".

Покупаем акции ОАО АНХК

Чем больше объем, тем больше цена.

Тел. 596-132

К/т "Пионер", кв.73 с 16^{00}

Квалификационный аттестат АА№017847 выдан 18.10.2000г. Федеральной комиссией по рынку ценных бумаг.

Магазин «Подарки» (Дворец бракосочетания), ТД «Сибирские узоры» К.Маркса,40, тел.: 52-24-13, 52-85-61.

СВ видео

тел. 53-04-82. ТВ, аудио-, бытовая техника, телефоны.

ДОМАШНИЕ КИНОТЕАТРЫ -DVD video.



ТЕЛЕВИЗОРЫ / МОНОБЛОКИ

SAMSUNG	диагонали 37, 41, 54, 56 см, серии *PLANO, PROGAN II*	от 6000
HITACHI	диагональ 54см, плоский кинескоп, хорошее качество звука и изображения, встроенные видеоигры	от 7800
HORIZONT	диагонали 51, 54, 70 см, кинескопы *THOMSON*, 8 моделей	от 6000
PANASONIC	диагонали 37, 41, 54, 63 см, Quinitrix F	от 9600

также представлены телевизоры фирм JVC, PHILIPS, LG, FUNAI, TOSHIBA, РУБИН, СОКОЛ



МУЗ. ЦЕНТРЫ/МАГНИТОЛЫ

SONI AIWA	техника не просто ради техники, а ради стремления сохранить все самое лучшее в музыке. Великолепная аудиоаппаратура, ласкающая не только слух, но и взгляд	от 8700
	цифровые технологии Digital, великолепный дизайн, стильные бирюзовые тона, встроенный сабвуфер-максимум низких частот на выходе, системы домашнего кинотеатра	от 4400
PIONEER	презентабельные компонентные HI-FI системы для офиса или домашнего интерьера в стиле "хай-тек"	от 8300

представлены муз.центры и магнитолы фирм TECHNICS, KENWOOD, LG, SAMSUNG, JVC

ВИДЕОМАГНИТОФОНЫ/ВИДЕОПЛЕЙЕРЫ



более 20 моделей фирм JVC, SAMSUNG, SONY, PANASONIC, PHILIPS, FUNAI от 3000

Внимание! Летняя скидка 12%.

Предоставляем кредит без начисления процентов 4 месяца (первый взнос 48 % от стоимости товара). Безналичный расчет. ДОСТАВКА.
Опт, бартер и другие предложения:
E-mail: firma_sv@irmail.ru

ДОМАШНИЕ КИНОТЕАТРЫ / HI-FI КОМПОНЕНТЫ/DVD

SONY	ресиверы, DVD, CDP проигрыватели, усилители, цифровые обработки звука, декодеры систем *Dolby Digital/DTS*, кинотеатры в одной коробке DAV-S300	от 9800
DENON	высококачественная и очень престижная марка японской электронной техники DVD, усилители, CDP проигрыватели, акустические комплекты	от 17000
ARCAM	английская школа звука, расхваливать качество и дизайн нет необходимости, ибо это имя является своего рода гуру в мире звука	от 12000
MONITOR AUDIO WIRE WORLD	"породистая" английская акустика, потрясающая динамика, неповторимый внешний вид и громадный запас мощности - это то, что нужно аудиофилам	от 5000
	одна из лучших компаний США по производству кабельной продукции для настоящих ценителей чистого звука	от 120
DVD-video	выбор сцен, полный актерский дубляж, шестиканальный звук DOLBY DIGITAL 5.1	от 600



ТЕЛЕФОНЫ/РАДИОТЕЛЕФОНЫ

более 30 моделей фирм PANASONIC, SIEMENS, SANYO, LG, GE от 350

БЫТОВАЯ ТЕХНИКА

MOULINEX, PHILIPS	чайники, утюги, мясорубки, миксеры, кух.комбайны, соковыжималки	от 200
ROWENTA, ELEKTA	фены, чайники, утюги, кофеварки	400
PANASONIC	хлебопечи	8000
LG, SAMSUNG	пылесосы - более 15 моделей, в т.ч. вл. уборка	3100



БЕНЗОПИЛЫ "Урал-2Т-электрон", "Дружба-4М-электрон", "Тайга-245", "PARTNER-351", "POULAN-2250", погружные, центробежные, бензиномоторные.

НАСОСЫ

Насос-приставка к б/п "Дружба", "Урал",
А также станки деревообрабатывающие, электробензоинструмент в полном ассортименте.

Самые популярные в этом сезоне **велосипеды "Десна"**

Ангарск, ТД "Север", 2 этаж, отдел "Электробензоинструменты".

Предприятие "АЛЬТЕРНАТИВА"

ИЗГОТОВИТ И УСТАНОВИТ
металлические двери, решетки, гаражные ворота.

- Выполнит электромонтажные работы любой сложности.
- Ремонтно-строительные работы.
- Штукатурные работы.
- Сантехнические работы по подготовке к отопительному сезону

Электроотопление промышленных зданий, офисов, коттеджей. Консультации, монтаж

Тел.: 95-53-90, 57-54-86, 57-63-08.

Изготовим и установим мет. двери с надежными замками, решетки, ворота.
☎ диспетчера 56-08-87.

Изготовим и установим
двери, мет. решетки на окна, балконы и лоджии
Одиноким пенсионерам и инвалидам скидка.
Возможна рассрочка.
Купим металлический лист 2-3 мм, уголок 25-50, краску НЦ
Требуется сварщик
☎ 54-58-94.

РЕМОНТ ХОЛОДИЛЬНИКОВ
Сертификат соответствия № 0230246
☎ дисп. 6-04-55, 63-222.
☎ маст. 98-88-58.
РЕМОНТ ХОЛОДИЛЬНИКОВ "СТИНОЛ"
МОТОР-КОМПРЕССОРА "АТЛАНТ"

ПРОИЗВОДСТВЕННЫЙ КООПЕРАТИВ "ПРОГРЕСС"

изготавливает и реализует:

по низким ценам
памятники, цветники, столбики, надгробные и облицовочные плиты из мрамора и бетона.

Производим благоустройство могильных площадок.
Ветеранам ВОВ памятники стоимостью до 6 тыс. руб. БЕСПЛАТНО

Адрес предприятия: г. Ангарск, ул. Файзулина, 10, 106 квартал, во дворе магазина "Карлен",

☎ 52-20-35

Срочный ремонт отечественных, импортных бытовых и промышленных **ХОЛОДИЛЬНИКОВ**
РЕМОНТ НА ДОМУ. ГАРАНТИЯ.
☎ 55-64-04, 9-14-45.
Сертификат № 00077038. (4355)

в кредит

МЕТАЛЛИЧЕСКИЕ ДВЕРИ, РЕШЕТКИ, ТЕПЛИЦЫ

☎ 57-81-67, 57-81-68.

Служба ритуальных услуг **"Обряд"**

Никого из нас не минует сия горькая чаша - провожать в последний путь близких нам людей...

Мы рядом, чтобы помочь вам в эти тяжелые дни правильно, несуетно провести обряд захоронения.

- оформим документы;
- предложим атрибуты по ценам изготовителей;
- проведем погребение с учетом традиций;
- возможен вызов агента на дом;
- пенсионерам - скидка.

БЕСПЛАТНО памятники и их установка участникам ВОВ.

Адрес:
ул. Файзулина, 22
(81 кв-л, д/у 40),
с 8 до 17 час.
Суббота, воскресенье с 9 до 13 час.
☎ 52-31-22
круглосуточно.

Выражаем искреннюю благодарность всем, кто помог в организации и проведении похорон нашей любимой дочери, сестры, внучки

Олеси.

Семья Шарыгиных.

СУПЕР-КРОССВОРД

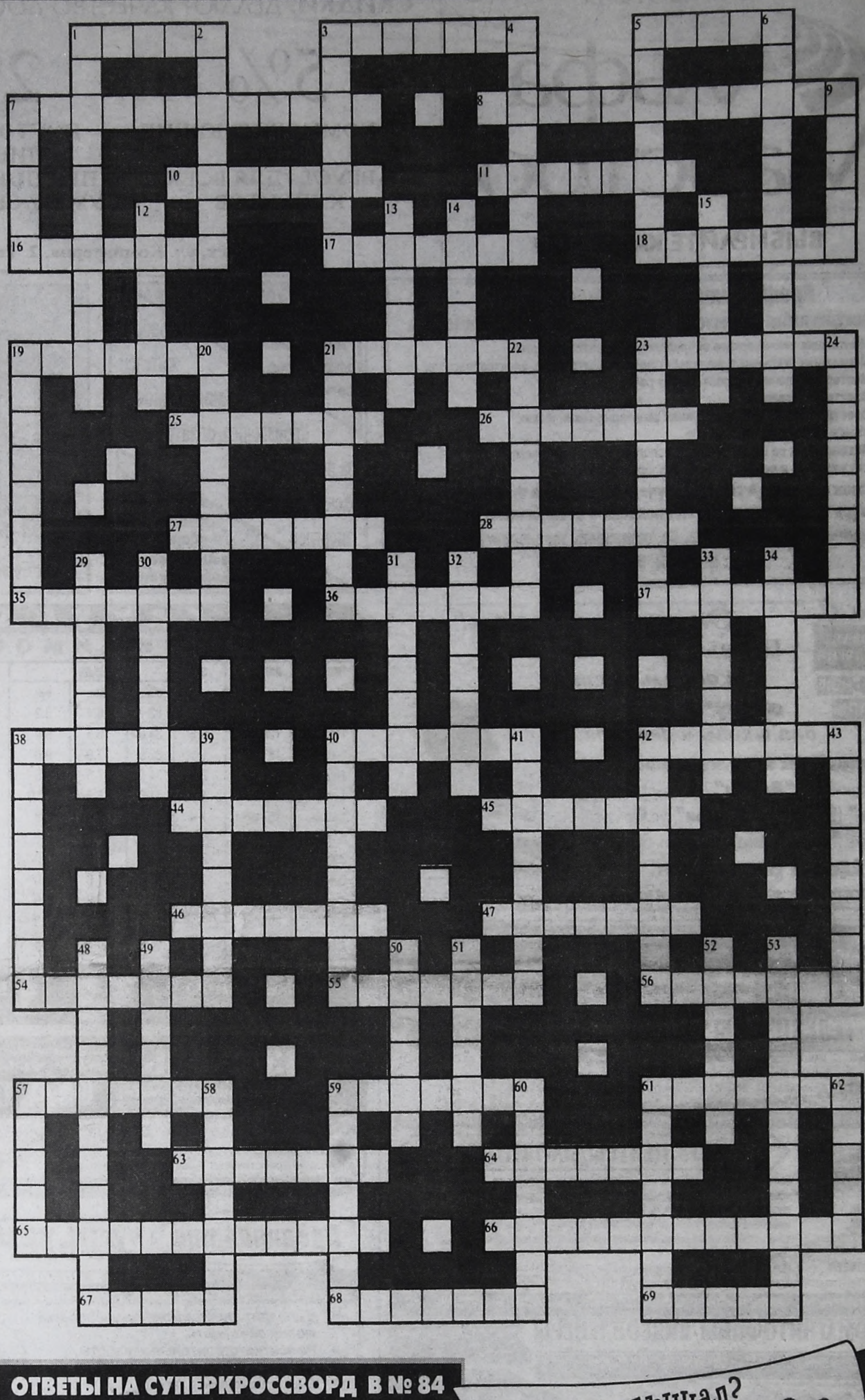

По горизонтали:

1.Болван, остолоп. 3.Основное исходное положение какой-либо теории. 5.Восточная сладость. 7.Прогноз, пророчество. 8.Хвойное дерево или кустарник семейства кипарисовых. 10.Искусство изображения предметов контурными линиями, штрихами. 11.Российская поэтесса, композитор, автор музыки и слов к песне "Позови меня с собой". 16.Оружие ближнего действия, предназначенное для поражения противника струей горячей смеси. 17.Приспособление, производящее резкий и высокий звук. 18.Мазь, употребляемая в медицине, косметике, технике. 19.Отличительное свойство, по которому можно что-либо узнать. 21.Столица Мордовии. 23.Весь органический и неорганический мир. 25.Город в Японии на острове Хонсю. 26.Аппарат, самостоятельно выполняющий последовательность заранее заданных операций. 27.Неиспользованная часть чего-либо израсходованного. 28.Военный союз России, Франции и Великобритании в период 1-й мировой войны. 35.Многофункциональная сельскохозяйственная машина. 36.Пустыня на севере Чили. 37.Луковичное садовое растение с белыми или желтыми цветками. 38.Столица Грузии. 40.Крупная промысловая рыба семейства осетровых. 42.Документ, удостоверяющий личность. 44.Балет постановки В.Н.Елизарьева. 45.Участник совместной деятельности. 46.Тонкая отбивная или рубленая котлета. 47.Мужское имя. 54.Химический реактив. 55.Глубокий длинный ров. 56.Отсутствие слуха. 57.Вечерний черный пиджак с обшитыми шелком лацканами. 59.Время косьбы травы. 61.Разновидность мороженого. 63.Небольшая певчая птичка семейства вьюрковых. 64.Стихотворный метр, образуемый 3-сложными стопами с сильным местом на третьем слоге. 65.Бой один на один. 66.Крайне враждебное отношение к любому виду обучения. 67.Отличительный знак на какой-либо вещи. 68.Древнегреческий ученый родом из Сиракуз. 69.Скандинав, наемный дружинник в русских княжеских войсках IX-XI веков.

По вертикали:

1.Феликс Эдмундович. 2.Прямоугольник с равными сторонами. 3.Дополнительный посторонний вкус. 4.Рабочий, занимающийся простой обработкой лесоматериалов. 5.Российский актер, исполнитель роли Шерлока Холмса. 6.Механизм, выполняющий действия, схожие с действиями человеческой руки. 7.Часть тела от шеи до руки. 9.Отопительное сооружение. 12.Небольшой предмет, носимый с собой и оберегающий от несчастий. 13.Врач, специалист в области оперативной медицины. 14.То же, что и государство. 15.Один из пророков в исламе. 19.Грунтовая дорога между небольшими населенными пунктами. 20.Датский писатель, автор сказки "Снежная королева". 21.Перепончатокрылое насекомое с длинным тонким телом. 22.Водяная лилия. 23.Совокупность животных и растительных организмов, пассивно переносимых силой течения. 24.Шведский ученый, один из основателей физической химии. 29.Тип монархического государства. 30.Воспаление слизистой оболочки желудка. 31.Столица Польши. 32.Уход за ногтями на руках. 33.Областной центр, пристань на реке Урал. 34.Внешнее проявление болезни. 38.Устройство для развития и укрепления определенной группы мышц. 39.Школа, в которой учащиеся живут и находятся на частичном государственном обеспечении. 40.В Древнем Риме вооруженный наемник, сопровождающий своего господина. 41.Наука о строении организма. 42.В спортивных играх с мячом способ активной обороны. 43.Японский феодал, завершивший объединение страны в начале XVII века. 48.Политика превосходства одной исторически сложившейся общности людей над другой. 49.Болезнь почек. 50.Часть руки. 51.Неправильность в действиях, мыслях. 52.Подвижный знак, воспроизводимый ЭВМ на экране дисплея и отмечающий его рабочую точку. 53.Разновидность атлетической гимнастики. 57.Кондитерское изделие на основе взбитых яичных белков. 58.Венецианская одновесельная лодка. 59.Ответ на запрос. 60.Герой 34-х персидско-таджикских притч XII века. 61.Русский публицист и литературный критик XIX века. 62.Распорядок дня.

ОТВЕТЫ НА СУПЕРКРОССВОРД В № 84

По горизонтали: 1.Броня. 4.Диета. 7.Самос. 10.Кит. 11.Камчатка. 12.Прогресс. 13.Кхо. 14.Транзистор. 18.Дележ. 19.Газопровод. 22.Нант. 23.Тюфяк. 24.Плац. 25.Евангелие. 27.Коронация. 28.Артек. 30.Плато. 32.Тайху. 33.Икике. 34.Заявка. 35.Нагано. 37.Еврей. 39.Приклад. 41.Алтын. 43.Опус. 44.Очко. 45.Темза. 47.Инициал. 48.Оскар. 50.Рябчик. 53.Подвиг. 55.Канун. 56.Роден. 57.Репин. 59.Курок. 61.Пневмония. 62.Белиберда. 64.Вата. 66.Дамба. 68.Гюго. 69.Невежество. 70.Катар. 72.Яйцеклетка. 74.Век. 76.Елизаров. 77.Прототип. 78.Она. 79.Дуров. 80.Аарне. 81.Сирия.

По вертикали: 1.Беркут. 2.Отит. 3.Языкознание. 4.Диссертация. 5.Едок. 6.Аккорд. 7.Стандарт. 8.Марал. 9.Сапожник. 15.Амазонит. 16.Торт. 17.Регенерация. 19.Головоломка. 20.Залп. 21.Вольница. 26.Европа. 27.Ксенон. 28.Атташе. 29.Крутой. 30.Плитка. 31.Онегин. 34.Заходер. 36.Онколог. 38.Рим. 39.Пси. 40.Дол. 42.Ток. 45.Танкер. 46.Аденин. 48.Окорок. 49.Рудник. 51.Банкротство. 52.Косуля. 53.Погреб. 54.Ветеринария. 58.Полежаев. 60.Референт. 61.Повреждение. 63.Апокалипсис. 65.Азот. 66.Дисковод. 67.Андропов. 68.Герц. 69.Невада. 71.Траур. 73.Авария. 75.Кипр. 78.Омар.

Анекдот слышал?



Пропал бульдог. Нашедшему - царствие небесное.

* * * *

Если гора не идёт к Магомеду, значит, Моисей заплатил больше...



РЕДАКТОР О.Н. Тюменев.

Адрес редакции: 665830, г.Ангарск, ул.Ленина, 43. www.vrem2001.narod.ru e-mail:vrem@irmail.ru

Время АНГАРСКАЯ ГОРОДСКАЯ ГАЗЕТА

Редактор: 52-24-85. Зам.редактора: 52-23-17. Ответственный секретарь: 52-32-17. "Горячий телефон": 52-26-58. Репортерская группа: 52-25-46. Журналисты: 52-36-04, 52-37-90. Отдел рекламы: 52-21-37. Отдел подписки и доставки: 52-29-55.

● Все справки по содержанию объявлений - у рекламодателя. ● Мнение авторов публикаций не обязательно отражает точку зрения редакции. ● Редакция работает с письмами по закону о средствах массовой информации - рукописи не рецензируются и не возвращаются.

(R) -материалы, помеченные этим значком, являются рекламными, заказными.

Отпечатано в типографии АО НПО "ОБЛМАШИНФОРМ", г. Иркутск, ул. Советская 109 "б". Зак. №1533. Время сдачи в печать 14.00 час.

Верстка журналистских материалов С. Эрдынеева. Верстка рекламы Е. Неволина. Ответственный корректор С. Шатохина. Дежурный по выпуску номера С. Злобина.

Учредитель: журналистский коллектив городской газеты «ВРЕМЯ». Свидетельство о регистрации № И-0137.

Тираж 27.300 экз.