СКОЛЬКО ПОДАЮТ ПОД МУЗЫКУ? стр.7



Александр ГОРОДСКОЙ - гинеколог для мужчин стр.8



Илья КАНАРИК - не атеист стр.6



Анатолий ЕЛШИН - новый первый зам стр.2

ЧЕТВЕРГ, 26 ИЮЛЯ 2001 года, №81 (11091)

Телепрограмма плюс кроссворд

ГОРОДСКАЯ ГАЗЕТА

Время

Розничная цена 5 руб.

Издается с 24 ноября 1951 года. Выходит три раза в неделю

www.vrem2001.narod.ru

ТЕМА ДНЯ

ВСЕМ ОТДЫХАТЬ!

С 27 июля лето идет на спад. Ночь становится длиннее, утро - прохладнее, день - короче. Пока не грянули холода, нужно отдыхать. Если не сейчас, то когда? Не думайте, что летний отдых на свежем воздухе можно заменить зимним сидением в ванне с морской солью под шелест кассеты с записью морского прибоя. Несмотря на то, что все люди одомашнились, приручились и живут теперь в домах, на самом деле вышли мы из лесов и полей, спустились с деревьев, а самые дальние предки даже вышли из воды. Поэтому, для поддержания здоровья психического и физического, необходимо иногда туда возвращаться. На деревья, в леса, поля и озера. К морю. В горы. Зовом предков нельзя пренебрегать. Даже если вы остановитесь в престижной гостинице, на престижном курорте, вы все равно окажетесь среди природы. То есть среди себе подобных, приведенных в первобытное состояние расслабленного послеобеденного покоя. Со свинским удовольствием утопая в грязевых ваннах и по-козлиному взлетая на ступеньки летней танцплощадки. В общем, если вы не отдохнули и не успели озаботиться заблаговременно о времени и месте профилактики зимних заболеваний, то срочно возьмитесь за дело.

Тем более что в наше время отдых может варьироваться от самого экзотического до весьма привычного, от недорогого до сверхзатратного. Кому как больше нравится.

Дороже и престижнее всего отдых в Греции и Израиле (мы не берем баснословные цены на Гавайях и Канарах). **В нашей стране самый дорогой отдых в Сочи.** Даже пансионаты средней руки там дороже, чем в Болгарии. Кстати, **Болгария, хоть и заграница, обходится нашим туристам относительно недорого. Как и Желтое море, где вполне цивилизованный отдых и неплохое обслуживание.** Умеют же китайцы.

Автобусные туры по Европе тоже считаются недорогими. Хотя для семей со средним достатком гораздо ближе и выгоднее съездить на наше родное море - Байкал.

Три наиболее известные и популярные в Ангарске турбазы: «Бухта Песчаная», «Маломорская» и турбаза «Байкал» в Утулике - это далеко не полный перечень мест, где можно отдохнуть на берегу озера. Да и путевки там не всем по карману: 357 рублей в день стоит отдых в бухте Песчаной, 260 - на турбазе «Байкал». Если у вас есть машина и вы не боитесь походных условий - то у вас есть и больший выбор. Малое море, Ольхон (туда ходит паром), Мурино, Выдрино и т.д. Палатки, спальные мешки - гостиничным комфортом тут, конечно, не пахнет, зато отдых у костра романтичнее и вспоминается дольше.

Самый простой и доступный вариант байкальского отдыха - поездка в Листвянку. Прямой автобус, который привезет вас в поселок прямо на берег сибирского моря, ходит по выходным, и билет на него стоит 60 рублей. Через Иркутск можно выехать и в будние дни. Автобус Иркутск-Листвянка идет четыре раза в день, а билет на него стоит 49 рублей. Вполне терпимо. Если же вы вздумаете там ночевать, а тем паче попробовать омулька горячего копчения, то такое удовольствие обойдется подороже. Один «хвост» копченого омуля в сезон стоит 20 рублей, а проживание одного человека в частном доме в сутки - 200 рублей.

Тем, кто хочет не только отдохнуть, но и подлечиться, можно отправиться на местные курорты, между прочим, их достаточно много, чтобы хватило всем страждущим: Аршан, Горячинск (находится на берегу Байкала), Братское взморье, курорты в Усть-Куте, в Усолье, Нилова Пустынь, пансионат «Зеленый мыс» (28 километров по Байкальскому тракту).

Ну а теперь перейдем к самым дешевым видам отдыха. Первый и основной для наших горожан - это, конечно, дачный отдых. Это когда загорает спина и руки, спину каждый вечер ломит, зато на столе свежая зелень. А кому не нужно возвращаться каждый день в город, то и вечера на крылечке или за летним столом под открытым небом. Сейчас, правда, у многих ангарских дачников прибавилось забот по осушению домов и огородов, зато от скуки они не помрут. Некогда.

Тем, у кого дачный промысел вызывает судороги и аллергическую сыпь, можно просто каждый день выезжать, выходить на природу с бутербродами и одеялом для возможности подремать под солнцем. Правда, нынче у горожан и мест-то таких немного. Пойма реки Китой еще не просохла, а городское водохранилище устраивает не всех.

Кроме водоемов, в городе есть парки, где относительно свежий воздух, трава и аттракционы вызывают у нас ностальгию по детству и желание отведать сахарной ваты.

В общем, отдохнуть можно, было бы желание. Только вот экономить на отдыхе не нужно. Потому что свежий, отдохнувший человек способен горы своротить. А заморенный и задерганный горожанин, не подкрепивший вовремя здоровье и нервную систему, становится опасным, как разносчик простудных заболеваний и как социально нестабильный субъект. Так что беритесь за правое дело укрепления собственных души и тела. Пока лето не кончилось. Лечиться дороже. И морально и материально. И **помните: хорошо не там, где нас нет. Хорошо там, где мы есть, особенно если мы в этом месте отдыхаем.**

Наталья ОЖОГИНА.

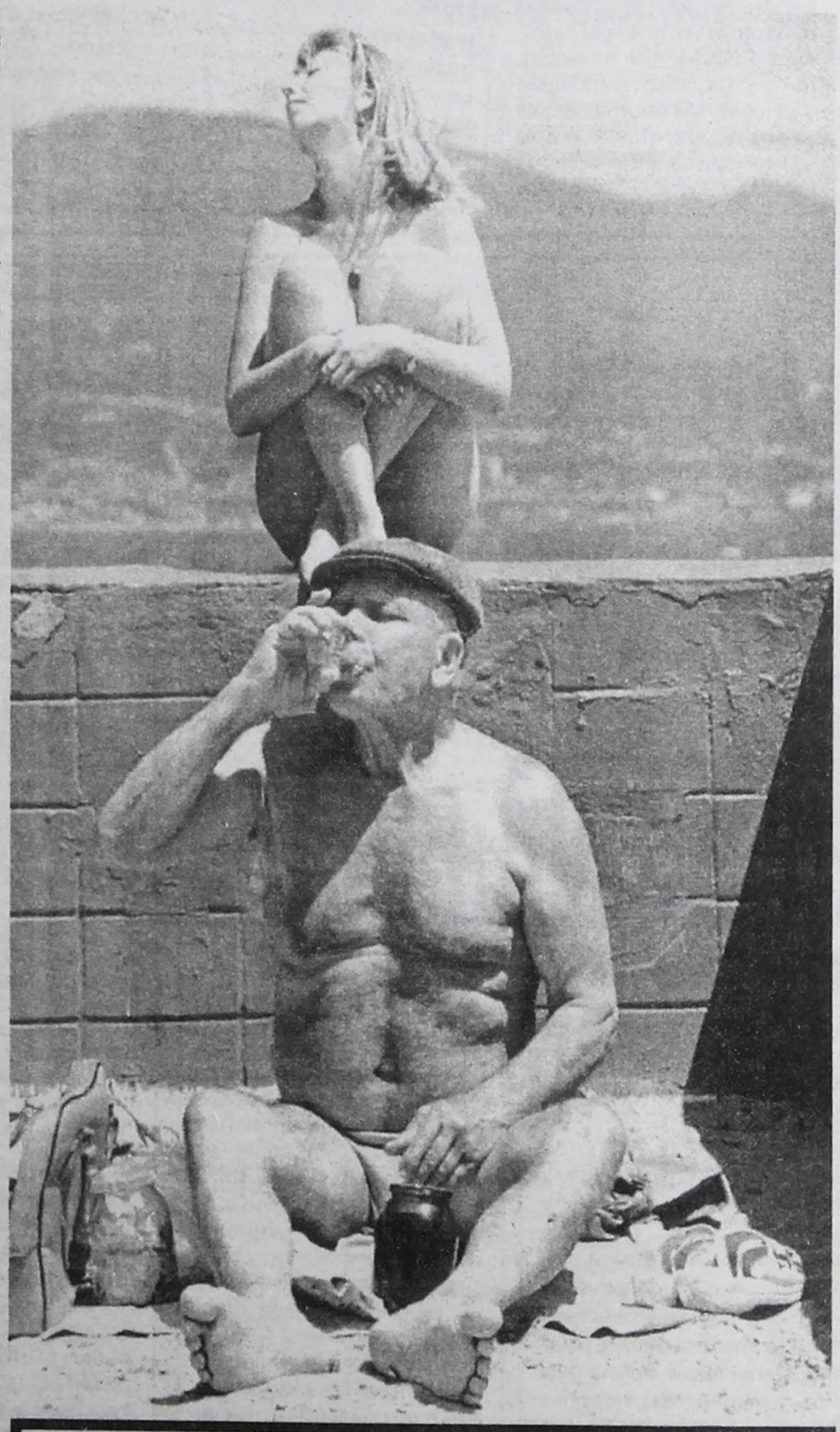

Такси «Максимыч»

53-08-28, 53-02-24

Поездка по городу от 20 рублей. Требуются водители с личными а/м, льготы по ремонту и обслуживанию а/м. Приобретаем рации.. 3870

КТО ГДЕ

ОТПУСТИЛИСЬ

Виктору БАДЕНИКОВУ, ректору ангарской технической академии, чтобы восстановить свои силы, хватило одной недели и трех с половиной тысяч рублей. Отдыхал он с семьей в нукутской Мацесте, принимал сероводородные ванны и наслаждался тишиной. До этого был в Ниловой Пустыни, но из-за наводнения пришлось оттуда в спешном порядке уехать. А вообще Виктор Яковлевич предпочитает проводить отпуск недалеко от дома. Зачем ехать за тридевять земель, когда и здесь есть лечебные места, уникальные санатории, красивейшая природа?

Елене НИЗИЕНКО, начальнику управления образования, выбирать не приходится. Ее муж работает в системе МВД, и в Кисловодске находится их единственный ведомственный санаторий, который она регулярно навещает.

Николай ШЕЛКУНОВ, начальник отдела охотнадзора, отпуск проводит на работе. Потому как сотрудников в отделе мало, а браконьеров много. Приходится их ловить, ездить в лес с проверками. А когда выпадает свободное время, едет на Байкал. Любимое место — бухта Сенная (за Песчанкой) — много солнца, хорошие пляжи и чистая вода.

Галина ТАТАРНИКОВА, начальник центра занятости населения, в отпуск ездила к родственникам в Поволжье. В огороде работала, ремонт родителям делать помогала. Но все равно чувствует себя отдохнувшей — ведь в родных местах побывала!

Валентин ЛЕВЧЕНКО, главврач ангарской психиатрической больницы, об отпуске пока мечтает. В городе его удерживает архиважное дело - "на носу" открытие нового центра реабилитации наркоманов. После этого знаменательного события, в начале августа, Валентин Николаевич бросит все и уйдет рыбачить на Байкал.

Борис ЖЕЛТЫХ, директор «Орхидеи», пожертвовал своим отдыхом ради домочадцев и дела: сам остался в городе, а семью отправил на самую чистую в России реку Хопер. Поскольку грядет открытие нового цветочного магазина «Орхидеи», Борис Маркович не рискнул покинуть фронт. Но все же в сентябре планирует сорваться на Байкал, которому, по его признанию, не годится в подметки даже Индийский океан.

Виктория КЛЕЙН, заместитель начальника отдела анализа и экономического развития администрации, вторую неделю как вышла из отпуска. Отдыхала на даче, причем по-европейски. В грядках не копалась, спину не гнула, поскольку весь участок - сплошной цветник. А ухаживать за цветами да кустиками - разве ж это работа?

Маргарита ЗИНКЕВИЧ, зам. начальника финансового управления, напротив, дачу использует практично, высаживая там картошку-огурцы-помидоры. Свой отпуск в августе Маргарита Ильинична проведет на грядках - овощи нуждаются в реанимации и охране (в прошлом году выдрали три грядки морковки, благородно оставив хозяйке одну).

Записали Светлана ЗЛОБИНА и Елена ВЕТРОВА.

ПОСЛЕДСТВИЯ

УЩЕРБ САДОВОДАМ ОТ НАВОДНЕНИЯ ЕЩЕ НЕ ОПРЕДЕЛЕН

Собрание садоводов, пострадавших от наводнения, прошло 24 июля в ДК «Строитель». Вела его председатель городского общества садоводов Людмила БЕЗВИДНАЯ. Присутствовали также мэр АМО Виктор НОВОКШЕНОВ и руководитель аппарата губернатора Иркутской области Людмила БЕРЛИНА.

Самих садоводов в зале набралось не так уж много - десятков шесть. Хотя всего, как сказал в своем вступительном слове мэр, **было затоплено 4.700 участков. Общий ущерб городской инфраструктуре** (разрушенные дороги, мосты, линии электропередач, дамбы, насосные и т.д.), по предварительным подсчетам, **составил без малого 40 миллионов рублей.** Сколько потеряли люди - еще никто не считал.

Вот это-то сразу и насторожило, ведь прошло после трагедии больше трех недель. Перед началом в холле ДК пришедшим раздавали анкетные листы, где нужно было написать о конкретных разрушениях на своем участке. Мне лично казалось, что подобная работа должна была быть давно сделана. Хотя бы на уровне председателей садовых товариществ.

Общее впечатление от собрания - **основной массе садоводов особо рассчитывать на государство не стоит.** В немалой степени повинны в этом они сами, робко, разобщенно и слишком медленно ставя свои проблемы. Очень часто, а общение продолжалось более трех часов, в зале вспыхивали перепалки между садоводами, разговор уходил в сторону от главного. Председатели садовых товариществ разменивались на частности, так что **не чувствовалось, что союз садоводов имеет четко выработанную единую политику по ликвидации последствий прошедшей беды.**

Теперь о том, что сообщали и обещали садоводам.

В.НОВОКШЕНОВ:

- Созданы комиссии по определению ущерба и распределению собираемой финансовой благотворительной помощи. **Бюджетных денег на ликвидацию последствий** ни в городе, ни в области по большому счету **нет.** Администрация города выступила инициатором перечисления дневного заработка в фонд помощи пострадавшим. Сегодня в городском благотворительном фонде уже собрано 1 миллион 119 тысяч рублей. Они будут распределяться по следующим приоритетам: сначала семьям погибших (их четверо), потом на восстановление 130 наиболее пострадавших жилых домов, и лишь потом на помощь в восстановлении садоводств. В восстановительных работах очень рассчитываем на помощь предприятий, многие из которых - АНХК, АЭХК, СПАО АУС - уже ее проводят. Сделаны первые шаги по передаче Ангарску Усольским районом земель по левому берегу Китоя, где в основном садоводами являются ангарчане. Но эта работа потребует как минимум еще года.

Л.БЕРЛИНА:

- Почетные поручения, которые даются предприятиям различных форм собственности городской администрацией по восстановлению разрушенных половодьем садоводств, служат объединению власти и населения. Городской Думе и мэру нужно проработать вопрос, в каких хозяйствах выращивают наиболее дешевые овощи, и сообщить эту информацию населению через средства массовой информации. Оказывать пострадавшим в основном адресную помощь.

Садоводы ставили перед властью следующие проблемы: в месячный срок добиться передачи Ангарску усольских земель, отменить земельный налог владельцам затопленных участков, распределить материальную помощь среди наиболее малообеспеченных слоев населения, потребовать от гидрометеорологов более точных прогнозов, заставить усольскую милицию выезжать в садоводства по вызовам.

Директор СПСЭ и РР Сергей ЛЕЖАВА пообещал всем нуждающимся садоводам бесплатный подвоз гравия, песка, шлака.

В конце собрания перед садоводами хотели было выступить представители страховых компаний, которые во всем цивилизованном мире первыми после врачей и пожарных оказывают реальную помощь своим клиентам. Но интереса к этому проявлено не было, и выступления не состоялись.

Олег ЗАРУБИН.

Общий сбор

МИЛЛИОН ПОСТРАДАВШИМ

Миллион рублей перечислила нефтяная компания "ЮКОС" для оказания помощи пострадавшим от наводнения ангарчанам. Деньги уже поступили на счет городского фонда социальной поддержки. Сегодня при городской администрации создано две комиссии, куда кроме чиновников вошли представители предприятий, общественных организаций. Комиссии займутся определением ущерба, распределением средств и контролем за их использованием.

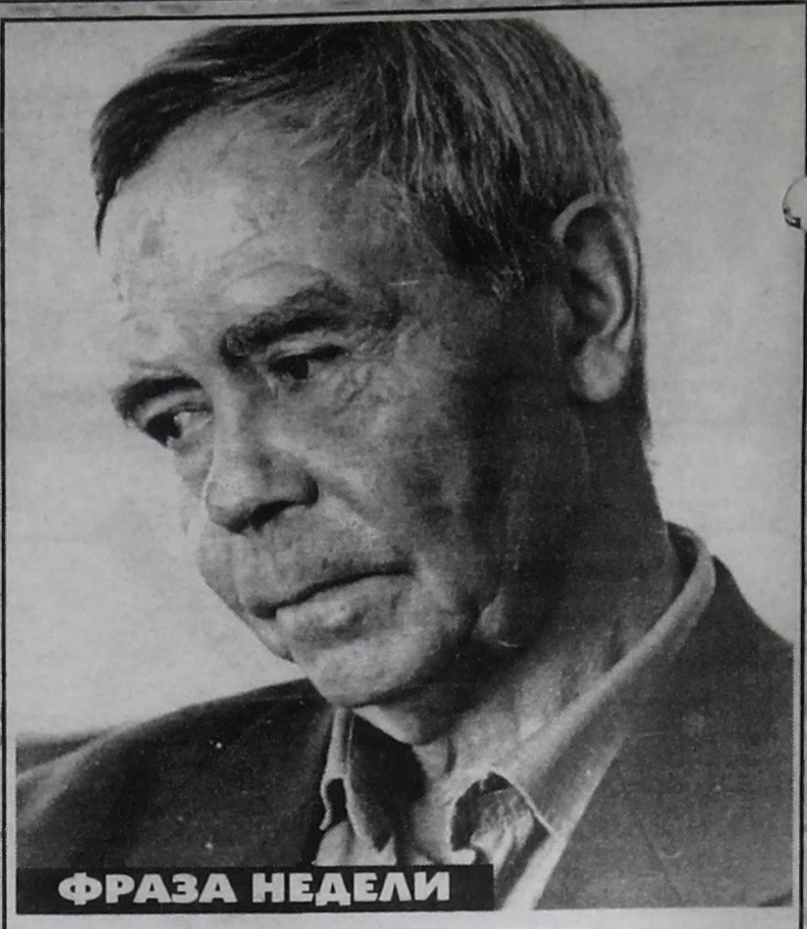

ФРАЗА НЕДЕЛИ

Валентин РАСПУТИН, писатель:

- Я в этой жизни очень плохо разбираюсь. Это же фантастика - то, что сегодня у нас происходит. В этой затюканной всеобщей бедностью, разграбленной стране выросли такие миллиарды! Потанин, говорят, в одной сделке обошел самого Сороса! Если бы эти таланты да на доброе дело! А так после этих выборов разве же мы расцелуемся - те, кто сейчас стоит по разные стороны баррикад?..

(Из выступления перед ангарчанами 24 июля в ДК "Современник")

Интервью с Валентином Григорьевичем читайте во вторник.

ГРАДУСНИК

ПРОХЛАДНЫЕ НОЧИ

По данным гидрометеоцентра, 26 июля в Ангарске пройдет кратковременный дождь с грозой. Ожидается порывистый ветер до 5 м/сек. Температура днем +20/+22, ночью +4/+6 градусов.

27 июля погода будет также ветреная, но без осадков. Температура днем +23/+28, ночью +9/+14 градусов.



ИМЕНИНЫ СЕРДЦА

СПЕКТАКЛИ НА ОСТРОВЕ

Вот уже второй год летом остров Ольхон становится своеобразной театральной Меккой.

Международный летний театральный центр в п.Хужир собрал на фестиваль-лабораторию "Сибирская рампа-2001" артистов из Омска (театр "Группа характеров"), **Германии** (театр "Бремен 62+юниор", г.Бремен), **Братска** (детский театр "Трубадур"), **Латвии** (театр из г.Валка), **Ангарска** (театры "Родничок" и "Факел") и др.

Две недели, до предела насыщенные театром, включают занятия с педагогами высшего театрального училища им.Щукина, спектакли для участников и жителей Ольхона, знакомство с коллективами из других городов. Да что там говорить, если в распорядке дня зарядка и то сценическая.

Но все веселы и довольны и с удовольствием играют для многочисленных и благодарных зрителей спектакли прямо под открытым небом на фоне великолепных пейзажей Ольхона.

На фото: свой спектакль "Школа клоунов" ангарский "Родничок" дает прямо на пляже.

Андрей ДЕРЕВЦОВ.

КАДРЫ

НОВАЯ ДОЛЖНОСТЬ

Первым заместителем генерального директора ОАО АНХК, техническим директором назначен Анатолий ЕЛШИН, бывший до этого руководителем НПЗ. Новая должность введена в соответствии со структурой и типовым положением, существующим на предприятиях НК ЮКОС. Анатолий Елшин, отработавший в компании в общей сложности больше 20 лет, теперь отвечает в компании за весь производственно-технический блок вопросов. По его словам, в этом блоке произойдут существенные перемены, связанные с необходимостью повышения эффективности производства.

Служба связей с общественностью ОАО АНХК.

НОВЫЕ ТРАДИЦИИ

В АНГАРСКОЙ ВОДОХРАНКЕ БЫЛ СПРЯТАН КУБОК СИБИРИ

Всероссийские соревнования по плаванию на открытой воде («Кубок Сибири») памяти В.Ф.Новокшенова прошли на Еловском водохранилище в минувшую субботу.

Дистанцию 10 км (это 6 кругов по водохранке), на старт которой вышло 7 участников, быстрее всех преодолели спортсмены из гг.Липецка и Сургута. А.БУРКОВ (Ангарск) на третьем месте.

На дистанции 800 м первенство проходило в трех возрастных группах.

В категории до 25 лет у мужчин 1 место - А.БУРКОВ (Ангарск), 2 место - С.ПОЛЯКОВ (Ангарск).

Д.ШВАРЕВА заняла 3 место среди женщин.

В категории 25-39 лет весь женский пьедестал ангарский: М.НЕЧУПАЕВА, М.ПРУСАКОВА, Ж.ЧАЙКОВСКАЯ.

У мужчин С.ГОВОРКОВ и А.КУДАЕВ заняли 2 и 3 места, уступив пловцу из г.Усолье-Сибирское.

В категории 40 лет и старше среди победителей и призеров также одни ангарчане: женщины О.НИКОЛАЕВА, Т.САФОНТЬЕВСКАЯ, В.БУРКОВА;

мужчины А.ИЛЬИН, А.ЩЕРБАКОВ, Ю.ЮРЬЕВ.

Андрей ДЕРЕВЦОВ.

Федерация спортивного плавания выражает признательность за помощь в организации всероссийских соревнований по плаванию на открытой воде "КУБОК СИБИРИ" памяти В.Ф.Новокшенова:

Ангарскому управлению строительства, Ангарскому электролизно-химическому комбинату, ООО "Фармгарант", магазину "Центральный", ЗАО "Байкалвестком", фирме "Автосервис", агентству "Вернисаж", ресторану "Тайга", заводу газированных напитков "Вояж", частному предпринимателю Ястребову В., частному предпринимателю Пермякову С.А., частному предпринимателю Букрей И.Н., частному предпринимателю Шеповалову Д.Э.

С уважением Б.БАБАТЕНКО, президент ФСП.

ГОРЯЧИЙ ТЕЛЕФОН

52-26-58

УЛИЦА ЗАБЫТЫХ ФОНАРЕЙ

Когда наконец будет сделано освещение на улице Энгельса-Алешина? Обещают, обещают, но никто ничего не делает. С кого спрашивать?

Житель 29 микрорайона.

Мы спросили с начальника отдела капитального строительства Владимира ЗМАНОВСКОГО.

— Как будут деньги, так и сделаем. На участке от улицы Горького до Институтской мы еще в прошлом году начали работать. На средства из дорожного фонда. А нынче на освещение оттуда денег не дают — не положено. А в бюджете средств нет.

По 29 микрорайону до «Зодиака» опоры уже стоят. Но когда мы это все доделаем — неизвестно. Протяженность неосвещенного участка — 2 километра. Нужно больше миллиона рублей. Лично я даже не вижу смысла в освещении этой дороги — она же практически на окраине города находится. Это автомобильная трасса, которая освещения в принципе не требует. Сделать-то мы все можем, но стоит ли тратить такие огромные деньги на дорогу, по которой пешеходы не ходят?

Григорий ТАРМАЕВ, зам.мэра, председатель комитета по ЖКХ, продолжает:

— Могу сказать одно — **в ближайшие годы освещения там не будет.** Да, планировали в этом году сделать, но направления расходов по дорожному фонду сейчас строго лимитированы — только на восстановление дорожного полотна, даже на ремонт светофоров не выделяется. Сейчас в ночное время эта дорога для движения закрыта. Но с осени трасса будет работать круглосуточно.

Я понимаю опасения людей, но ничем помочь не могу. В бюджете нет денег на освещение улицы Энгельса. Единственный выход — если кто-то из депутатов в порядке депутатской инициативы вынесет этот вопрос на Думу и будет принято положительное решение, нам тогда уже никуда не деться — будем исполнять (мы ведь исполнительная власть).

Подготовила Светлана ЗЛОБИНА.



ОБЛАСТНАЯ НАДБАВКА ДЛЯ БЮДЖЕТНИКОВ БУДЕТ!

БОРИС ГОВОРИН (На встрече с врачами больницы N5 города Братска):

"Нам удалось погасить долги по зарплате, которые накопились в период с 1995 по 1997 год. Со следующего года мы сможем повысить зарплату работникам бюджетной сферы, ввести специальные губернаторские надбавки. На это уже заложены средства в областном бюджете".

Из Программы Развития Иркутской области: "Точки роста экономики определены. Они станут источниками пополнения областной казны, дадут необходимые средства для увеличения зарплат и пенсий, введения надбавок бюджетникам, обеспечат тысячи новых рабочих мест".

ГОВОРИН
Программа развития Иркутской области

Данный материал оплачен из избирательного фонда зарегистрированного кандидата в губернаторы Иркутской области Говорина Б.А.

ОЛИМПИАДА - МОЯ МЕЧТА

Дорогие земляки! Мое сегодняшнее обращение будет необычным. Я хочу предложить вам мечту. Мечту, в которой смогут жить наши дети, если сегодня мы в нее поверим и начнем над ней работать. Речь идет о возможности проведения в нашей области зимних Олимпийских игр 2010 года.

Когда Александр Михайлович Золотарев, руководитель спорткомитета области, пришел ко мне с этой идеей, я отнесся к ней, наверное, так же, как и вы сейчас к моим словам. Как к Нью-Васюкам. Тогда мы решили, что вернемся к этой теме только после тщательной проработки и проверки наших возможностей. Прошло время. И чем больше мы работаем над этой темой, тем более реальной она становится.

Есть субъективные условия. Зимние Олимпийские игры 2010 года должны пройти в Азии. Китай принимает летние игры 2008 года. Корея и Япония уже были организаторами таких игр. Восток России становится наиболее вероятным местом их проведения.

Есть и объективные предпосылки. Наши климатические, географические и организационные условия удовлетворяют основным требованиям Международного Олимпийского комитета. Расстояния между олимпийскими объектами, транспортные магистрали, наличие необходимых трасс и горных участков тоже подходят. Конечно, олимпийские объекты будут располагаться не только в Иркутске. Будут задействованы и Ангарск, и Байкальск, и Листвянка, и другие населенные пункты. Есть возможность перестроить уже существующие спортивные сооружения и есть планы строительства новых. У нас есть место для постройки олимпийских деревень, гостиниц, сооружений инфраструктуры.

Еще один важный момент. Россия очень нуждается в таком проекте. Мы должны показать всему миру, что страна живет, работает, растит детей. И поэтому наше предложение вызвало очень позитивный резонанс и в национальном Олимпийском комитете, и в администрации президента. Проводить игры не только очень выгодно экономически, но и престижно. Мы в течение недели наблюдали, как в Москве заседал Международный Олимпийский комитет, выбравший Пекин столицей Олимпиады 2008 года. Поддержать свои олимпийские комитеты приехали в Москву премьер-министры и монархи нескольких стран. Мы видим, какое большое внимание уделяется этому на международном уровне.

И еще. Страна-организатор имеет право включить в программу игр свой вид спорта. Хоккей с мячом, наш, русский, сибирский хоккей - вот наш вклад. «Сибскана» может стать основой сборной России.

Казалось бы, 2010 год далеко, но будущее начинается уже сегодня, завтра. Для того чтобы в 2010 году у нас прошла Олимпиада, уже завтра мы должны начать строить дороги, приводить в порядок наши города, сферу обслуживания. Правительство уже идет нам навстречу. Вы знаете, что с помощью правительства уже через 3-4 года у нас будет построен новый безопасный аэропорт.

Олимпийские игры дадут возможность направить усилия всей страны на то, чтобы наша Иркутская область стала достойным лицом новой России. Мы помним чувство гордости, когда видим наших спортсменов на высших ступенях пьедестала почета. Мы помним щемящее чувство, которое охватывало нас во время закрытия Московской Олимпиады. Помните улетающего в небо медведя, песню «До свиданья, наш ласковый Миша...»?

Мы знаем, что сегодня образ России за рубежом - это образ криминальный, темный. Иностранцы до сих пор считают, что у нас по улицам ходят медведи. Но в 1980 году мы уже один раз показали всему миру новое лицо. Московская Олимпиада тогда произвела первый по-настоящему большой и позитивный международный резонанс.

Тогда иностранцы увидели, что в нашей стране живут красивые, сильные люди. Мы и сейчас можем показать, что никуда не делось наше сибирское гостеприимство, что люди наши не менее талантливы, чем в других странах. Побывавшие за границей рассказывают, что там давно утрачено чувство живого контакта между людьми, чувство общности и радушия. Иногда и мы начинаем забывать, что это все есть у нас. И Олимпиада - хороший повод вспомнить это, сплотиться, почувствовать себя гражданами великой страны, жителями удивительного региона. Вспомнить, что мы на самом деле страна гостеприимная, с высоким уровнем культуры, научных и спортивных успехов, с талантливым, способным народом. У нас иногда мальчишки из самых глухих деревенек, преодолевая невероятные трудности, достигают таких результатов, таких вершин, которых никогда не видать благополучным жителям развитых стран.

Очень важно, чтобы наша молодежь имела большую, красивую цель. Помните старое стихотворение: «Крошка сын к отцу пришел и спросила кроха - что такое хорошо и что такое плохо?..» В последнее время государство утратило эту важную функцию - показывать важные нравственные цели. И в этом смысле Олимпиада - замечательный пример. Олимпийские игры - это мир, любовь, достижения. Да и хорошие дороги, чистые города, ухоженные дома, высокий уровень комфорта жизни и работы - это тот образец, который должны видеть детишки с первых лет своей жизни. Чтобы они стремились двигаться дальше, чтобы они бережно относились к тому, что создано руками их отцов, чтобы они чувствовали, что именно здесь их дом, и чтобы они гордились этим домом. Думаю, проблемы наркомании и СПИДа автоматически начнут уходить на второй план.

Существует много стран, которые всю свою экономику строят только на туризме. Нам досталась такая уникальная природная жемчужина, как Байкал. А мы используем предоставленные в связи с этим возможности только на одну тысячную или даже на одну миллионную часть. Нас ограничивает здесь отсутствие дорог, туристической инфраструктуры, гостиниц. Проведение Олимпиады - это гигантский шаг в этом направлении. Шаг, который не сделать ни при каких других условиях. Если мы сделаем прорыв в этом направлении, то на долгие годы обеспечим наших детей устойчивыми прибылями, возможностью работать, возможностью быть известными всему миру.

Олимпийские игры - это громадные инвестиции. Миллиарды долларов. Основную долю финансирования берут на себя Международный и национальный Олимпийские комитеты. Спонсоры стоят в очереди, чтобы успеть вложить деньги.

Хорошего результата всегда достигает тот, кто ставит перед собой большие цели. Часто эти цели кажутся недостижимыми, и тем больше уважения появляется к тем, кто все-таки смог добиться намеченного.

Сегодня говорят, что капитал должен возвращаться в страну, но капитал не придет, если нет соответствующей задачи. Вспомним, что экономический и политический подъем Москвы начался именно с Олимпиады. Именно с той поры Москва и Московская область поступательно двигаются вперед, непрерывно наращивая и уровень благосостояния людей, и уровень комфорта жизни, и уровень зарплаты и предоставления работы. Мы можем достичь не меньшего, поскольку уровень интереса к Байкалу, к нашему региону обеспечит постоянный приток людей. В испорченном цивилизацией мире все больше ценится наша дикая, уникальная природа.

Очень важно, что при подготовке к Олимпиаде мы сможем создавать необходимую инфраструктуру с соблюдением всех международных экологических требований. Мы сможем раз и навсегда решить проблему загрязнения Байкала и других территорий области. Мы сможем перейти на обеспечение наших жителей качественной водой и продуктами. Экономика региона получит необходимую нагрузку. Будет востребована масса рабочих мест. Причем это касается не только жителей нашей области, но и всего региона. Строительство жилья, дорог, туристических и спортивных сооружений привлечет огромные финансовые потоки, сравнимые с бюджетами многих стран. Но главное, что все это останется в распоряжении жителей области.

Таким образом, можно видеть будущее нашей области не только как области, богатой вывозимым сырьем. Нашу область станет развивать не только освоение газовых и золоторудных месторождений. Мы будем получать деньги и за счет того, что будем делать ее все более богатой, более культурной, более чистой.

Иркутск может стать лицом новой России, достойным уважения. В Сибири люди никогда не жили легко. Здесь всегда был суровый климат, давала о себе знать и удаленность от центра страны. И, несмотря на это, Иркутская область всегда задавала тон культурной и экономической жизни огромного сибирского края. Все в наших руках.

Олимпийские игры станут нашим подарком новому, молодому поколению. Я, к тому времени пенсионер, с огромным удовольствием буду сидеть на трибунах ледовых дворцов и кричать «шайбу-шайбу!» Буду поддерживать наших мальчишек и девчонок, ради которых мы живем и работаем сейчас.

Борис ГОВОРИН.

(Перепечатано из «Восточно-Сибирской правды» № 136)

ПРИКОМАНДИРОВАННЫЙ БЫСТРОГО РЕАГИРОВАНИЯ

16 июля 2001 года работниками Восточно-Сибирского управления по борьбе с организованной преступностью совместно с группой быстрого реагирования была предпринята попытка незаконного обыска в здании по адресу: Карла Маркса,14, где расположен областной предвыборный штаб кандидата в губернаторы Иркутской области Говорина А.Б.

Руководил данным действием сотрудник ВС РУБОП Владимир Лузин, прикомандированный к контрольно-ревизионной службе при избирательной комиссии Иркутской области. Свои действия он мотивировал поисками незаконных агитационных материалов, направленных против кандидата Межевича В.Е.

В соответствии со статьей 62 закона Иркутской области "О выборах губернатора..." производство обысков и иных оперативно-розыскных мероприятий не входит в полномочия контрольно-ревизионной службы. Никаких документов от председателя облизбиркома Виктора Игнатенко, которые подтверждали бы право Лузина представлять избирательную комиссию и действовать в данном случае от ее имени, предоставлено не было.

После обращения руководства штаба в прокуратуру Иркутской области и УВД Иркутской области незаконные действия подчиненных зарегистрированного кандидата А.Н.Балашова были пресечены. Начато служебное расследование.

Нужно отметить, что полномочия по пресечению противоправной агитационной деятельности также не отнесены к ведению РУБОПа. В соответствии с законом "О милиции" РФ данные полномочия осуществляются территориальными органами милиции МВД РФ.

Единственным логичным выводом в данной ситуации является то, что, не обладая таким правом как сотрудник РУБОПа, господин Лузин при поддержке СОБРа действовал по велению своего непосредственного начальника Александра Балашова, используя как формальный повод заявление другого кандидата - Л.В.Дробышевой. При этом все они действовали в интересах третьего кандидата - В.Е.Межевича.

В настоящее время прокуратура рассматривает вопрос о возбуждении уголовного дела по факту превышения служебных полномочий.

Пресс-служба предвыборного штаба кандидата в губернаторы Иркутской области Говорина Б.А.



ГОД ДУШИ

расписание служб в храме Святой Троицы (4 поселок)

ПОНЕДЕЛЬНИК, 30 июля
Седмица 9-я по Пятидесятнице.
Вмц. Марины.
8.30 - утреня. Божественная литургия.

ВТОРНИК, 31 июля
Мч.Емелиана.
8.30 - утреня. Божественная литургия.

СРЕДА, 1 августа
Обретение мощей прп. Серафима, Саровского чудотворца.
8.30 - утреня. Божественная литургия.

ЧЕТВЕРГ, 2 августа
Пророка Илии.
8.30 - утреня. Божественная литургия.

ПЯТНИЦА, 3 августа
Пророка Иезекииля.
8.30 - утреня. Божественная литургия.
16.00 - вечернее богослужение

СУББОТА, 4 августа
Мироносицы равноап. Марии Магдалины.
8.30 - Божественная литургия
16.00 - всенощное бдение

ВОСКРЕСЕНЬЕ, 5 августа
Неделя 9-я по Пятидесятнице.
Почаевской иконы Божией Матери.
8.30 - Божественная литургия.

Таинство крещения совершается в субботу и воскресенье в 12.30.

Особое поминовение усопших (панихида) - по окончании субботней литургии.

Для желающих креститься в храме проводятся беседы в субботу и воскресенье с 10.00.

Тел. храма 93-33-25.

Наша жизнь - великая тайна!

Вся жизнь наша есть великая тайна Божия. Все обстоятельства жизни, как бы ни казались они ничтожны, имеют огромное значение. Смысл настоящей жизни мы вполне поймем в будущем веке. Как осмотрительно надо относиться к ней, а мы перелистываем нашу жизнь как книгу - лист за листом, не отдавая себе отчета в том, что там написано. Нет случая в жизни, все творится по воле Создателя...

Чтобы уподобиться Богу, надо исполнять Его святые заповеди, а если рассмотреть, то окажется, что ни одной-то мы по-настоящему и не исполнили. Переберем их все, и окажется, что той заповеди мы едва коснулись, другую, может, тоже несколько начинали только исполнять, а, например, к заповеди о любви к врагам и не приступали. Что же остается делать нам, грешным? Как спастись? Единственно - через смирение. «Господи, во всем-то я грешен, ничего нет у меня доброго, надеюсь только на беспредельное Твое милосердие». Мы сущие банкроты пред Господом, но за смирение Он не отринет нас. И действительно, лучше, имея грехи, так и считать себя великими грешниками, чем, имея какие-нибудь добрые дела, надмеваться ими, считая себя праведными. В Евангелии изображены два таких примера в лица фарисея и мытаря.

Прп. Варсонофий Оптинский.

Врачей и лекарство создал Господь. Нельзя отвергать лечение.

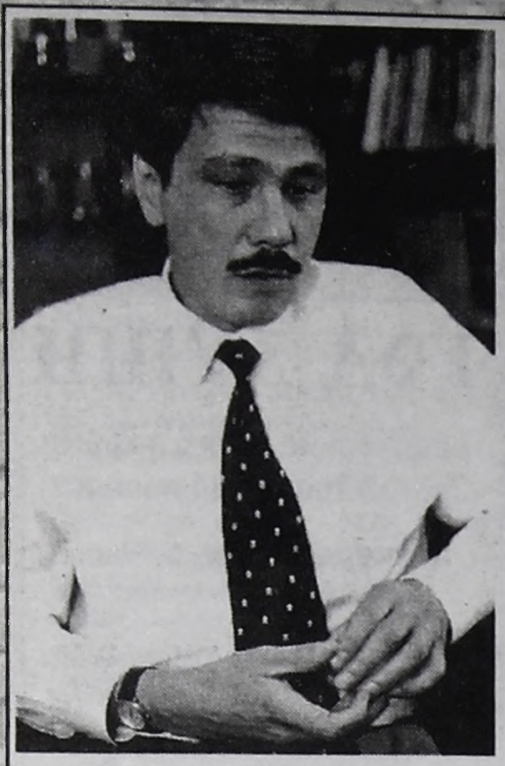

«ТРЕБУЕТСЯ АНТИКРИЗИСНЫЙ УПРАВЛЯЮЩИЙ!»

Умение управлять заключается в умении находить общий язык с разными людьми и корпорациями. Соглашение договора намного сильнее соглашения, навязанного с позиции силы.

Шарль де ГОЛЛЬ

Сколько бы действующая губернаторская власть ни шумела по поводу своих успехов на экономическом фронте области, даже невооруженным взглядом видно, что до оваций в адрес исполнительной власти еще далеко. Даже официальная «Восточно-Сибирская правда» признает, что 40% дохода области уходит у власти между пальцев за пределы Приангарья.

42% населения живет за чертой бедности или у самой этой черты. Общая ситуация в губернии вызывает смех сквозь слезы. Занимая 4-6 место по ресурсам среди регионов России, Прибайкалье прочно удерживает 61-64 места по доходам населения среди этих же 89 регионов. Агропромышленный комплекс дышит на ладан, и жизни ему не добавило последнее наводнение в губернии, когда десятки садоводств и земельных угодий были залиты разлившимися реками. Промышленные предприятия распродаются собственникам за пределы области. Слабеет налоговая база губернии. Волна преступности и наркомании захлестнула и города, и села. Крайне низкие зарплаты у бюджетников: врачей, учителей, работников культуры. Пенсионеры влачат жалкое существование. Область в состоянии кризиса.

Это понимают трезвомыслящие менеджеры губернии, депутаты Законодательного собрания, в том числе и большинство депутатов от Ангарска. Приангарью требуется антикризисный управляющий, губернатор с опытом разрешения серьезных политических и имущественных проблем, с умением вести конструктивный диалог и с представителями большого бизнеса, и с политической элитой России.

Так считает, в частности, депутат Законодательного собрания, наш земляк Юрий Иосифович ФАЛЕЙЧИК и видит в роли губернатора Валентина Ефимовича Межевича.

- Почему именно Межевич?

- Он проявил себя как автор и организатор антикризисных программ на промышленных предприятиях области. В 1997 году, работая заместителем генерального директора «Иркутскэнерго», решил проблему с запуском стоявшего несколько месяцев Саянского химического производства.

Работая в администрации области, разруливал ситуацию в Усть-Илимске, когда экономически обрушился лесопромышленный комплекс. Положение в городе было патовое. 8 месяцев ЛПК стоял без дела, социальное напряжение возрастало. Межевичем были проведены сложнейшие переговоры с собственниками из банка Менатеп, которые готовы были отказаться от ЛПК. Между прочим, это те же самые люди, которые сегодня входят в руководящие структуры ЮКОСа, а ЮКОС - главный акционер Ангарской нефтехимической компании.

В 97-м году возникли проблемы и у ангарских нефтехимиков. Проблемы с собственником, компанией СИДАНКО. И опять Межевич в самой стремнине бурного переговорного процесса. После решения СИДАНКО отказаться от АНХК и передать контрольный пакет акций обратно государству именно Валентин Ефимович возглавляет антикризисный штаб, и благодаря Межевичу Ангарская нефтехимическая компания получает возможность развиваться и нормально функционировать.

Ю.И. Фалейчик хорошо помнит работу антикризисного штаба. Из кабинета Межевича велись прямые и долгие переговоры, телефон был раскален, шли шифрограммы, факс работал на постоянной связи с правительством страны. Выставлялись требования подключить к решению проблемы крупных государственных чиновников. Дошли до премьера Примакова, и по жесткому приказу Евгения Максимовича СИДАНКО было вынуждено сократить экспортные потоки нефти, чтобы снабдить ангарское производство.

Депутат Фалейчик знает, с каким уважением к принципиальной позиции Межевича относятся крупные акционеры промышленности Приангарья, собственники, капитаны бизнеса в Сибири. Он не сомневается, что Межевич сможет выстроить нормальные деловые отношения с ЮКОСом, сегодняшним владельцем контрольного пакета акций АНХК.



- Валентин Ефимович - дипломат, признанный и в Иркутске, и в Москве, мастер конструктивного компромисса. В кризисных ситуациях показал себя как человек, который умеет отстаивать интересы жителей области перед большим бизнесом и перед политическими верхами хотя и весьма уважительно, но принципиально.

Межевичу в свое время удалось корректно, но требовательно заставить банк Менатеп пойти на встречу с крупнейшими кредиторами - с «Иркутскэнерго», с железной дорогой, с гигантским коллективом рабочих, не получавших зарплату несколько месяцев. Надо было успокоить страсти, договориться о работе компании. Валентину Ефимовичу это удалось сделать просто талантливо!

Усть-Илимск и Ангарск - очевидные примеры того, что от способностей одного человека может зависеть решение глобальных, крайне сложных задач, к которым в обществе не знали как подойти.

На взгляд депутата Фалейчика, Межевич - талантливый антикризисный управляющий, а Иркутской области сегодня, как никогда ранее, требуется грамотный, профессиональный подход к восстановлению после кризиса. Области нужна политическая воля, нужна способность открыто и откровенно разговаривать с властями любых уровней, вплоть до президента и премьера. И вместе с тем нужна власть, ответственная за свои слова и поступки. А эту ответственность Валентин Межевич демонстрировал на деле не раз и не два. Юрий Иосифович Фалейчик считает, что из тех кандидатов, которые сегодня пошли на выборы, единственный полноценный и наиболее компетентный в делах управления областью человек - Валентин Межевич.

- Только с приходом Межевича во власть область может почувствовать себя более или менее спокойно. Дипломат, политик с ощущением своего реального «я», человек, умеющий находить компромиссы, казалось бы, с бескомпромиссными сторонами. Все это Валентин Межевич.

Александр ОГНЕВ.

(Оплачено со счета кандидата в губернаторы Иркутской области В.Е.Межевича)

ОБРАЩЕНИЕ Г.П.КУВШИНОВА К АНГАРЧАНАМ



УВАЖАЕМЫЕ жители Ангарска, избиратели!

Через несколько дней нам предстоит сделать серьезный выбор, выбор человека во власть. И от этого выбора будет зависеть наша дальнейшая жизнь на протяжении четырех лет.

Сегодня и область, и город находятся в явном кризисе. Недавно даже прогубернаторская пресса призналась, что 40% дохода области протекает у властей между пальцами. Распродаются в частные, и не всегда чистые, руки производства. Сколько разрушено предприятий только в нашем Ангарске? У нас ведь работали не только промышленные гиганты АЭХК и АНХК, но и цементно-горный комбинат, завод строительных материалов, электромеханический завод, завод КВОиТ, Китойлес...

А что сейчас? Многие предприятия или доведены до крайности, или проданы, как завод бытовой химии. На торги выставляется завод азотных удобрений. Город лишается налоговой базы, лишается дохода.

Действующая областная администрация уже доказала свою несостоятельность в руководстве экономикой и областным хозяйством. Все отчеты о промышленном росте шиты белыми нитками.

Губернатор же вместо того, чтобы выводить область из кризиса, демонстрирует лишь свои амбиции. Он занимается выяснением отношений, забыв о главной задаче - стать связующим звеном между энергетиками и нефтехимиками, банкирами и шахтерами, лесопромышленниками и алюминщиками.

Нам нужен новый губернатор, антикризисный, умеющий и цивилизованно общаться с бизнесменами, и организовывать текущую хозяйственную деятельность. Нужен человек договора и компромисса. Такой человек - Валентин Ефимович МЕЖЕВИЧ. Именно он занимался в свое время трехсторонним соглашением между угольщиками, железнодорожниками и энергетиками. Именно он в 1998 г. вел сложнейший диалог с СИДАНКО и, как начальник антикризисного штаба, помогал АНХК подняться с колен. Именно Валентин Межевич занимался проблемами запуска Саянского Химпрома. Он же руководил разработкой антикризисной программы после восьмимесячной остановки Усть-Илимского лесопромышленного комплекса.

Валентин Межевич всегда помнит об интересах людей. Он - тот человек, который именно сегодня нужен области.

Я призываю вас голосовать за Валентина Ефимовича МЕЖЕВИЧА.

КУВШИНОВ Г.П.,
депутат Законодательного собрания Иркутской области от жителей Ангарска.

(Оплачено со счета кандидата в губернаторы Иркутской области В.Е.Межевича)

ВЫБОРЫ-2001

ПОЧЕМУ МЫ ГОЛОСУЕМ ЗА СЕРГЕЯ ЛЕВЧЕНКО



Потому что Левченко - профессиональный строитель, созидатель по натуре. Потому что он сам пробился, сам сделал карьеру на производстве. В 27 лет он уже директор "Стальконструкции" в Ангарске, и это без какой бы то ни было протекции, без "волосатой лапы".

Потому что Левченко - настоящий патриот. Не из тех, кто только болтает о славном прошлом и будущем величии Родины, но из тех личностей, чьим умом, энергией, руками созидался могучий промышленный потенциал страны.

Потому что Левченко - честный, порядочный человек, который помнит добро, благодарен людям, которые его учили и направляли, помогали и поддерживали в трудную минуту. Потому что он не способен изменять и предавать, подставлять ножку другому и идти по головам.

Потому что Левченко - зрелый политик, ясно осознающий, что пришло время созидателей, организаторов, творцов, просто людей, умеющих работать.

Потому что Левченко постоянен в своих политических ориентирах, не будет бегать из партии в партию, не будет интриговать в московских коридорах власти с целью получения театральных премий и липовых наград, а будет просто и по-хозяйски заботиться о населении и народном хозяйстве области, о социальной сфере, о детях и пенсионерах.

Потому что Левченко способен смотреть далеко вперед, работать на перспективу.

Потому что Левченко умеет работать с людьми - найти способных, вдохновить их на творческую работу с самоотдачей, организовать их коллективный труд и - что самое главное - проверяя, умеет доверять людям.

Потому что Левченко в самые тяжелые времена отстаивал интересы простых людей - рабочих и крестьян, пенсионеров и инвалидов, учителей и врачей, тех, кто "не вписался" в дикие рыночные отношения.

Потому что Сергей Левченко - это честный выбор!

Доверенные лица кандидата на пост губернатора Иркутской области Сергея Левченко:

БАБИН Николай Васильевич - инженер-механик ОАО КБЖБ, БАТЮТА Анатолий Фадеевич - пенсионер, БЕРСЕНЕВ Анатолий Степанович - помощник директора по кадрам Иркутской ТЭЦ-10, БОГАТЕЕВ Хамит Фаисрахманович - ведущий инженер ОАО ИАПО, БОГДАНОВ Олег Владимирович - частный предприниматель, БОГОЛЮБОВ Владимир Михайлович - пенсионер, БУЛОЙЧИК Михаил Антонович - пенсионер, БУРЦЕВ Юрий Владимирович - специалист по социальной работе Иркутского районного нефтепроводного управления ОАО "Транссибнефть", ВОЙЛО Сергей Григорьевич - учитель средней школы № 2 г.Слюдянка, ВОЛОЩЕНКО Олег Викторович - преподаватель Железногорского вечернего горно-металлургического техникума, ВОРОБЬЕВ Алексей Филиппович - директор Саянского филиала территориального фонда обязательного медицинского страхования, ГЕЙМУР Иван Андреевич - пенсионер, ГУТЧЕНКО Лев Андреевич - пенсионер, ДЕШЕВОЙ Владимир Николаевич - зам.директора по автотранспорту Осинской МТС, ДЯДЬКИН Владимир Александрович - пенсионер, ЕВДОКИМОВ Иван Иванович - пенсионер, ЕМЕЛИНА Людмила Алексеевна - пенсионерка, КОМАРОВ Константин Степанович - безработный, КОНДРАТОВИЧ Георгий Петрович - пенсионер, КРУГЛОВ Николай Александрович - зам.начальника цеха диспетчерско-пожарной службы ОАО "Чунский ДОК", ЛЕВИЦКИЙ Анатолий Иосифович - пенсионер, ЛЕСКОВ Михаил Михайлович - учитель Заларинской средней школы № 1, НАЗАРОВ Вячеслав Федорович - заместитель генерального директора ОАО "Сибирский силикон", НЕПОМНЯЩИХ Александр Егорович - пенсионер, НЕУПОКОЕВ Валерий - безработный, НОВОКШЕНОВ Юрий Викторович - пенсионер, ОСИНОВСКИЙ Николай Петрович - пенсионер, ПОПЕРНЯК Анатолий Степанович - пенсионер, ПУПЫНИН Николай Иванович - начальник Чунского РЭС "Иркутскэнерго", РАБЕЦКИЙ Геннадий Артемьевич - пенсионер, РЕЙХ Аркадий Александрович - пенсионер, РУЛЬКОВ Евгений Адамович - генеральный директор ЗАО "Иркутсксвинопром", СКАЛЛЕР Альберт Леонтьевич - пенсионер, РЯБЦОВСКИЙ Георгий Иннокентьевич - пенсионер, СИДОРОВ Виталий Петрович - безработный, СТЕПУТЕНКО Валерий Сергеевич - директор ФГУП "Приангарский ХЛХ", СУКАЛЕНКО Гарольд Михайлович - редактор печатного издания "Ваша газета", ТАРАСОВА Елена Иннокентьевна - менеджер ИОООФ "Интеграция", ЩЕПИН Петр Михайлович - пенсионер, БАРЫШЕВ Алексей Семенович - заведующий сектором ВостСибНИИГГИМС, БОНДАРЕНКО Анатолий Павлович - пенсионер, ГАШИН Евгений Алексеевич - безработный, ГРАБАРЬ Светлана Тимофеевна - учитель средней школы № 1 г.Усть-Кут, САИДОВА Ольга Владимировна - безработная.

(Оплачено со счета кандидата в губернаторы Иркутской области С.Г.Левченко)

ПОСПЕШИ

ПОЛУЧИТЕ ПАСПОРТ

Паспортно-визовые службы Ангарска трудятся в эти дни, не покладая рук. Ангарчане, сдавшие свои паспорта на обмен, смогут получить документы за 3-4 дня до голосования. Те, кто не получит основной российский документ, смогут стать обладателями временной справки, дающей право на участие в выборах. Для этого необходимо не позднее 27 июля зайти в службы по месту жительства: жителям центральной части города в 51 квартале, юго-западной - в 17 микрорайоне. Все операции с документами бесплатные.

Евгений КОНСТАНТИНОВ.

БЕДА

ПОМОГИТЕ НАЙТИ!

20-21 июля из садоводства "Сибиряк" пропали две высокие 17-летние девушки. Приметы: Олеся - темноволосая, с короткой стрижкой, одета в шорты и купальник; Дина - темные, длинные волосы, одета в синие джинсы, черную майку, белые кроссовки. Граждан, что-либо знающих о местонахождении девушек, просим позвонить по тел.: 52-74-57, 51-34-72.

ПРИГЛАСИТЕЛЬНЫЙ БИЛЕТ

Молодежный антинаркотический центр "Сибиряки"

приглашает всех людей, обеспокоенных проблемой наркотизации нашего общества, на IV слет трезвых сил Сибири и Дальнего Востока, который состоится с 1 по 10 августа на берегу озера Байкал, в пойме реки Бабха, в 7 км от г.Байкальска.

Справки по тел. 9-17-63.

ЛУННЫЕ СУТКИ

27 июля —8 л.с. с 14.50
28 июля — 9 л.с. с 16.07
29 июля — 10 л.с. с 17.20
30 июля — 11 л.с. с 18.30
31 июля — 12 л.с. с 19.28
1 августа - 13 л.с. с 20.17
2 августа - 14 л.с. с 20.57

Лунные сутки рассчитаны на координаты г.Ангарска С.РАЗУМОВСКОЙ.

ЧП

ДУРНОЕ ПИВО

Оперативники ОМ-2 раскрыли преступление двухнедельной давности. Тогда ночью в 11 микрорайоне был забит насмерть 34-летний мужчина. Поиск убийцы вывел к 17-летнему подростку, жителю этого же микрорайона. Судя по всему, парню показалось мало, что он и так уже находится под следствием за кражу и на свободе лишь благодаря подписке о невыезде. Эту меру пресечения он истолковал по-своему и, перебрав пива, поругался с незнакомым мужчиной. Ссора перешла в избиение. Мужчину, всего несколько дней назад вернувшегося в родной город после длительного проживания на Урале, «земляк» пинал до тех пор, пока он не захрипел. Теперь убийца раскаивается, даже плачет, но поздно. Статья 111 ч. 4 (тяжкие телесные повреждения, приведшие к смерти), что называется, тяжелая. От 8 до 15 лет лишения свободы.

Максим БУРОЗУБ.

НА ДНЕ

ТРАМВАЙ ВОЗИЛ «ГРУЗ 200»

Ангарские бомжи, как и их «коллеги» по всей России, народ тихий и безответный. Умирают они тоже тихо. На чердаках, в подвалах, подъездах. В понедельник смерть одного из них привела к небольшому перебою в движении трамваев. Утром в одном из вагонов у майского вокзала обнаружили бездыханного бомжа. Следов криминальной смерти не обнаружили, и когда он умер, никто не заметил. Тихо жил, тихо умер.

Артур ШОСТАК.

Право первой публикации

ТАМАРА КОБЕНКОВА

ГОРОД НАШЕЙ СУДЬБЫ



(публицистическая книга к 50-летию Ангарска)

Глава вторая

ПО ЛЕСТНИЦЕ, ВЕДУЩЕЙ НАВЕРХ

Нач. в № 140 (2000) - № 25, 74, 76, 77, 80 (2001)

Но кроме художественной самодеятельности с первых дней работы во Дворце создали целый ряд кружков, воспитывающих литературные вкусы и пристрастия. Кружковцы начали свою работу сразу после открытия Дворца. Людмила Иосифовна Верномудрова, преподаватель русского языка и литературы, руководитель литературно-творческого кружка, вспоминает: «Большую роль в организации детских кружков и молодежных коллективов сыграли **первый директор Дворца Валерий Федорович Григорьев и председатель объединенного завкома комбината-16 Вячеслав Александрович Никонов.** Дворец поразил нас, только что принятых руководителей кружков и коллективов, своим великолепием, архитектурой и внутренним убранством. В газете «Знамя коммунизма» и на рекламных щитах заранее было объявлено о работе кружков, в том числе и литературно-творческого, руководителем которого назначили меня. Место для занятий нам отвели на первом этаже в здании библиотеки, а заседания, на которые приглашались интересные люди или литераторы из области, всегда проходили в малом зале Дворца. Постепенно стали собираться люди разного возраста, любящие литературу, искусство и пробующие себя в литературе самостоятельно. Постоянными участниками нашего кружка стали **Валерий Алексеев, Иннокентий Новокрещенных, Леонид Беспрозванный, Владимир Мутин, Анатолий Гордиенко.** Мы работали в тесной творческой связке с газетой «Знамя коммунизма», а редактировал ее **Василий Петрович Кузьмин,** всегда находивший место на газетных полосах для творческих публикаций наших кружковцев. Примерно раз или два в месяц мы готовили свою литературную страницу. Курировал нас от газеты **Павел Тычинин,** к этому времени уже ставший членом Союза советских писателей, автор романа «Ангара». Позже мы связались с поэтом **Марком Сергеевым.** Когда я пришла в университет первокурсницей, он учился на последних курсах. Но эта разница не мешала нам общаться, вместе работать в пионерских лагерях. Он пришел в университет сразу после войны. В нашем кружке собрался неплохой коллектив пишущих, и, помня общительность, доброжелательность Марка, я обратилась к нему за помощью. Он стал к нам часто приезжать и много лет помогал ангарским литераторам, брал рукописи кружковцев, начинающих авторов на рецензии.

Мы собирались почти каждый вечер, приходили люди самых разных профессий и очень разного уровня образования. Это были работники комбината, управления строительства, разных предприятий и учреждений - все они приносили на суд товарищей свои творческие дерзания. Мы устраивали настоящий разбор литературных опусов, критиковали, вносили предложения. Работу свою автор, конечно же, давал заранее, мы ее размножали и к моменту обсуждения успевали прочесть и подготовиться, составить свое мнение. Работа в основном строилась так: теоретические занятия - это основы литературоведения и стихосложения, языкознания, затем обсуждение творческих работ. Активно в наших заседаниях принимал участие Леонид Беспрозванный, работник городской газеты, но уже тогда чувствовалась его увлеченность театром, хотя бы по тем вопросам, которые он ставил передо мной: что такое образность произведения или исторические особенности написания пьес? В меру своих возможностей я всегда старалась подготовиться и рассказать.

У нас в кружке было принято критиковать, высказывать свое мнение, но при этом сохранять доброжелательные, дружеские, я бы сказала, творческие отношения. Наблюдая за своими кружковцами, я уже тогда могла определить, для кого литературные занятия станут делом жизни, а для кого это останется хобби. В большую литературу ушли Валерий Алексеев, Иннокентий Новокрещенных, журналистике посвятил свою жизнь Владимир Мутин. **Частенько приходил на занятия кружка Михаил Ефимович Шаганский,** он делился своими воспоминаниями о войне, иногда читал воспоминания, впоследствии состоявшиеся как серьезные произведения. В Иркутском отделении Союза советских писателей Марк Сергеев познакомил меня с писателем **Иваном Молчановым-Сибирским.** Мы обсудили положение дел в нашем кружке и пришли к выводу, что Марк будет курировать от писательской организации иркутян наше творческое объединение, тем более что у них была тоже организована секция молодых авторов. Какой-то период кружок курировал П.Тычинин, а потом нас стали раз в три месяца приглашать в Иркутск на заседания писательской организации. Я заранее увозила рукописи, и в назначенный день мы садились на электричку, кто мог в этот день поехать, или на проходящий поезд и ехали в Иркутск, волновались, боялись опоздать на творческое обсуждение. Никто не пытался нас разбить в пух и прах, наоборот, обсуждения рукописей проходили очень доброжелательно, помогали многим авторам довести их несовершенные произведения до ума.

Леонид Владимирович Беспрозванный со временем перешел работать во Дворец, захаживать на заседания стал реже, но связь с нами не прерывал, наоборот, приходил, рассказывал о том, что готовится, приглашал на спектакли. Добрыми эти отношения сохранились все долгие десятилетия. Иногда нам предоставляли сцену, и поэты, которые считались уже признанными, выступали на литературных вечерах. Так мы проработали три года, и с приходом на место директора Якова Михайловича Фридмана упор в работе был сделан на самодеятельные коллективы. Прошло сокращение кружков литературно-творческого, художественного слова, сокращены были технические кружки, то есть посчитали, что широкому зрителю нам было нечего показывать. Павел Тычинин знал о закрытии кружка и взял его как бы под свое крыло с переименованием в литературное объединение. К этому времени достаточно большой коллектив перевели в здание горсовета на третий этаж, где размещалась редакция. Так что творческая нить нашего кружка теперь протянулась уже в новый век».



На занятиях литературно-творческого кружка в библиотеке Дворца культуры лекцию по литературоведению читает А.П.Берент. Середина пятидесятых годов.

После открытия Дворца культуры 8 мая состоялось торжественное собрание строителей, которое открыл начальник политотдела управления П.И.Кавтаров. Много теплых и искренних слов было сказано в адрес строителей, и, конечно же, в первую очередь **были названы непосредственные участники строительства и руководители строительных районов и участков - начальник первого строительного района полковник Петр Александрович Черняев, главный инженер этого района Арон Менделеевич Рейнус, начальник четвертого строительного участка первого стройрайона Григорий Евсеевич Марьясин, руководитель монтажников В.А.Шевченко. Среди трудовых коллективов - коллективы Лузянина, Садовникова, Свицына, Алексеева, Станишевского** - автомобилисты, связисты, снабженцы, эксплуатационники. Все работали, не считаясь со временем и силами. Петр Александрович Черняев в своем выступлении поименно назвал тех специалистов и исполнителей, которые изо всех сил старались не только освоить новые виды работ, но и выполнить их блестяще. Среди таких он назвал **прорабов А.А.Смирнова, Н.П.Кузнецова, Р.И.Финка, П.Д.Шевлюгу, П.Т.Зарянко, десятников Куцекона и Самойлова, мраморщика Тарасова, бригадира маляров Д.Прахта, бригадира столяров Казбанова, лепщиков Горшкова, Хайдурова, Акимова.** Григорий Евсеевич Марьясин и мраморщик Тарасов были на этом торжественном собрании награждены почетными грамотами и премированы отрезами на костюмы, а руководитель монтажников В.А.Шевченко премирован охотничьим ружьем, шофер И.П.Красильников, бригадиры и лепщики получили в качестве премии хромовые сапоги. Надо полагать, что праздничную атмосферу дня, как и свои премиальные подарки, все сохранили в памяти на долгие годы, тем более что и отрез на костюм, и охотничье ружье, и хромовые сапоги в те годы были настоящей роскошью.

(Продолжение следует)



Кто и о чём пишет в газету

Ведущая Галина АМЯГА.
Тел. 52-23-17.

665830, г.Ангарск, ул.Ленина, 43,
редакция газеты "ВРЕМЯ"

ОБРАТНАЯ СВЯЗЬ: "В" № 79 от 17 июля 2001 г.


КВАССИКА
Самый дешевый и здоровый напиток проиграл. Кто выиграл?

ВСЕ ЕЩЕ ТОЛЬКО НАЧИНАЕТСЯ

Прочел статью Галины Амяги "Квассика" в газете "Время" от 17 июля 2001 г.

Хочу выразить благодарность корреспонденту и технологу Ангарского пивзавода В.Брилевой за рекламу нашей минеральной воды "Ангарская-3". Тем более, что это действительно классная вода, качество которой оценено серебряной медалью на выставке "Российское пиво".

Очень сожалею, г.Брилева, но закрывать рабочие места на линии розлива минеральной воды в с/п "Родник" для того, чтобы открыть рабочие места на Ангарском пивзаводе, я, извините, не могу. А вопрос открытия скважины очень непростой. Вы же сами указали, что люди годами согласовывают в различных инстанциях необходимую документацию.

"Ангарская-3" не ходит в аутсайдерах, а сохраняет, даже в экстремальных условиях, доступную цену, и мы не хотим, как другие предприниматели, поживиться на чужой беде. Да и мутная вода в кранах - явление временное.

Ну а то, что в каком-то магазине не оказалось "Ангарской-3", так это "беда" хозяина этого магазина, который не желает на своих прилавках выставлять нашу воду на продажу. **Любой желающий может приобрести оптом и в розницу воду для ангарчан,** как вы правильно заметили.

Надеюсь, что ангарчане и впредь будут пить минеральную воду "Ангарская-3". Заголовок статьи говорит о том, что все еще только начинается.

А.К.АЛЕШИН,
директор УСКС ОАО АНХК.

Комментарий журналиста

ВОДЫ НА ВСЕХ ХВАТИТ!

Спасибо, Анатолий Константинович, за то, что нас читаете. Это приятно. Жаль только, что не очень внимательно. Потому что ни в указанной статье, ни в какой-то другой никто не предлагал нефтехимикам закрыть свои рабочие места ради новых мест на пивзаводе. И мест, и воды, и связанной с ней работы хватило бы на всех: и на нефтехимиков, и на пищевиков. Потому что вы разливаете воду из скважины №3, не случайно вода так и называется: «Ангарская-3», а пивзавод - из скважины №2 (просто «Ангарская»). Состав воды в скважинах совершенно разный. В «Ангарской» минерализация от 2 до 7 мг на литр, в «Ангарской-3» - от 2,5 до 4,5. То есть одна из них по своему составу лечебная, а другая - лечебно-столовая. У «Ессентуков» таких номеров вообще около 30, и ничего,все в выигрыше. Вот и я думаю, что никто бы не проиграл, если бы вы пошли навстречу предприятию и на взаимовыгодных условиях договорились об использовании воды из 2-й скважины, которой сегодня никто не пользуется. Вы скажете, какое вам дело до пивзавода? Но ведь это только вода льется из разных скважин, а мы, люди, сидим все в одной лодке, т.е. живем в одном городе. И если кому-то в нем станет чуть лучше, рано или поздно лучше станет и вам - по закону всеобщего тяготения добра.

С уважением Галина АМЯГА.

ОБРАТНАЯ СВЯЗЬ: "В" № 80 от 19 июля 2001 г.

СОЧТЕМСЯ СЛАВОЮ ПОЗЖЕ


ОЧЕВИДЕЦ

12000 КИЛОМЕТРОВ ПО РОССИИ


ЭХ! ДОРОГИ!

Думаю, не одного меня задел упрек, содержащийся в публикации Андрея Деревцова об автомобильной поездке в Смоленск («12000 километров по России»). Там за два года вырос и готовится к открытию православный храм. Я специально заглянул в справочник: Смоленск, хоть и областной центр, не намного больше Ангарска по населению - там без малого 300 тысяч жителей. Вот и "давайте посчитаем, - как пишет А.Деревцов, - сколько строится наш ангарский храм". При этом, я уверен, упомянутый храм в Смоленске далеко не первый. Но построен он, как заверяет автор, на народные пожертвования.

В Ангарске строительство православного храма начиналось долго и очень непросто. Но реально СПАО АУС приступило к строительству только в 1996 году. На деньги, которыми на тот момент располагал наш приход Святой Троицы (собственные средства прихода плюс пожертвования ангарчан), строители смогли построить лишь фундамент. Причем сделали даже больше, чем было оплачено. На четыре года долг в 500 миллионов неденоминированных рублей завис, а строительство остановилось.

И только в начале 2000 года, когда по инициативе настоятеля прихода отца ВЛАДИМИРА был изменен состав попечительского совета храма, а его председателем стал генеральный директор СПАО АУС Виктор СЕРЕДКИН, благодаря стараниям того же отца Владимира мыслью о необходимости храма прониклось руководство городской администрации, работа по сбору средств на строительство, да и само строительство ожили вновь.

Обновленный попечительский совет обратился ко всем руководителям промышленных предприятий, предпринимателям с письмами о помощи в сборе средств на ангарский храм. Даже к тогдашнему владельцу АНХК В.Мащицкому обратились (и небезуспешно - РИНКО перечислило через торговый дом "Ангарск-НЕФТО" 1 млн.рублей).

Уже к апрелю 2000 года было собрано около двух миллионов рублей, и СПАО АУС с конца марта приступило к дальнейшей работе по строительству храма.

Свою роль в активизации работы по сбору средств сыграло и обновленное правление фонда возрождения церкви, созданного именно для финансирования строительства. Возглавил правление фонда недавно работающий в Ангарске директор ТЭЦ-9 Геннадий КУВШИНОВ. Геннадий Петрович имел опыт участия в строительстве православного храма в Братске, потому ему и предложили войти в правление фонда и стать его председателем.

Но мне странно читать и слышать в средствах массовой информации, что только благодаря Кувшинову "наконец-то начинается непосредственное строительство храма". Последняя публикация, откуда и взята цитата ("В" № 77 от 12 июля), собственно посвящена совсем другому вопросу - выборам губернатора. Но и здесь очень удачно вверну то о роли личности Кувшинова в истории ангарского храма. При всем уважении к Геннадию Петровичу хочу заметить, что эта роль становится заметной почему-то именно в связи с теми или иными выборами.

Скажем, осенью 2000 года, после завершения длительных выборов в Законодательное собрание, если кто и занимался сбором средств, то только попечительский совет храма, но не правление фонда. Говорю это вполне ответственно, как человек, входящий и в то, и в другое общественное формирование.

Впрочем, я отвлекся, славу будем делить, когда все-таки построим храм. А то, что храм городу нужен, кажется, не вызывает никаких сомнений не только у людей верующих, но и у многих вроде бы атеистов.

Всего в 2000 году было собрано более 4 млн.рублей, почти все из которых (около 3,5 млн.руб.) СПАО АУС освоило на строительстве храма. Кстати, работниками СПАО АУС было собрано 462 тыс.рублей.

Весь город мог видеть, как начали подниматься стены будущего храма. **Но вот за первую половину 2001 года в фонд поступило всего миллион с четвертью. И практически все они уже освоены на строительстве.**

Дорогие земляки! Если мы будем продолжать сбор средств, а значит, и строительство храма подобными темпами, то Ангарск не получит свой храм не только через 2 года, но и через 10 лет.

Еще раз хочу обратиться к каждому читателю "Времени", особенно к предпринимателям и руководителям предприятий. Я не думаю, что среди жителей Смоленска истово верующих людей больше, чем среди ангарчан. Но, видимо, там люди просто понимают, что храм - это не только место, где люди молятся. В конце концов, немало конфессий обходятся вообще без специальных соборов. Нет, храм - это еще и некий морально-этический знак. И его наличие (или отсутствие) немало говорит приезжающим в Ангарск людям о духовно-нравственном климате города.

Илья КАНАРИК,
член попечительского совета Храма Святой Троицы.
Фото Любови ЗУБКОВОЙ.

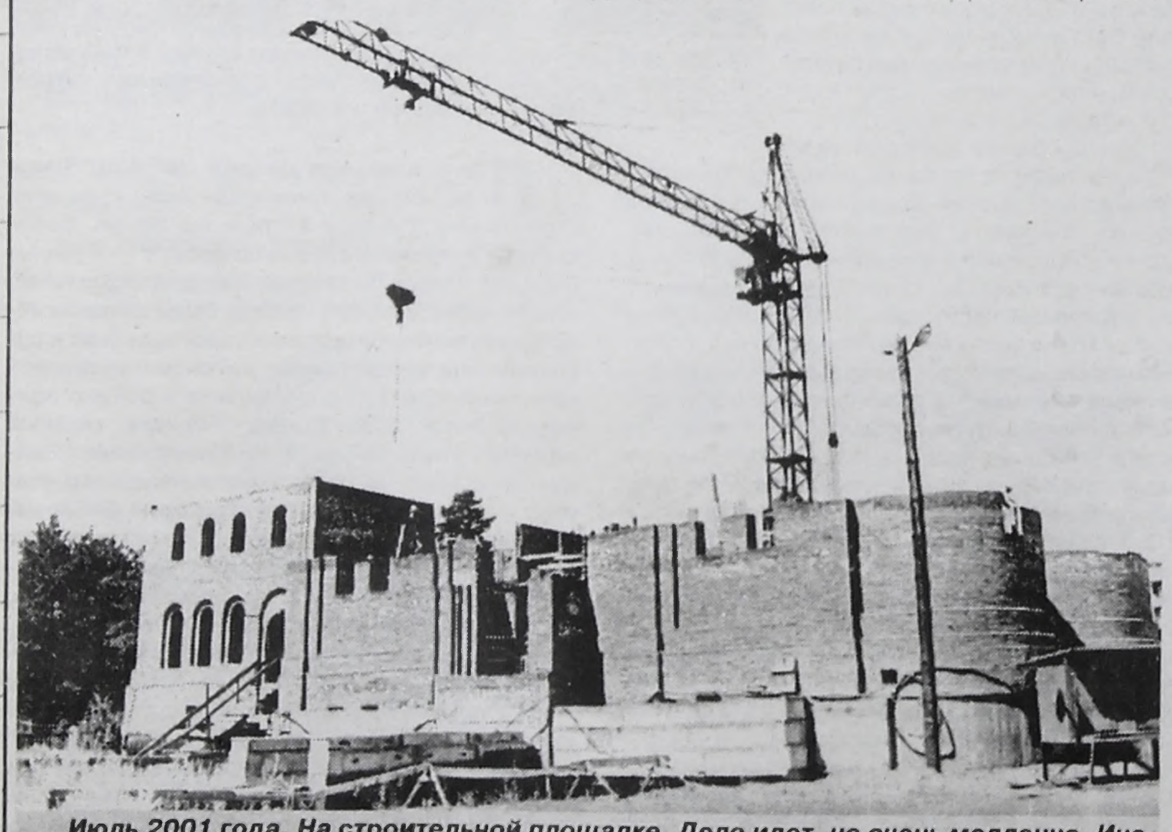

Июль 2001 года. На строительной площадке. Дело идет, но очень медленно. Иначе быть не может: в июне на расчетный счет фонда строительства поступило лишь 37.540 рублей. В июле - 214.717, в т.ч. коллектив АНХК внес 164.348 рублей, а трест АНХРС - 28.205.

В числе немногих предприятий, которые вносят свой вклад в строительство ежемесячно, - ТЭЦ-9 (14.000), завод полимеров (13.800), городская администрация (3.000), фирма "ГНОМ" (1.000) и сотни простых ангарчан.

Напоминаем № счета:

Байкальский банк СБ РФ
г.Иркутск АО 7690
р/счет 40703810418310100118
кор.счет 30101810900000000607

БИК 042520607
ИНН 3801035667
Благотворительный фонд возрождения церкви

ТЕХНИКА БЕЗОПАСНОСТИ

ЭКОНОМИЯ С РИСКОМ ДЛЯ ЗДОРОВЬЯ

Лето - один из самых опасных периодов для возникновения и широкого распространения пищевых отравлений, острых кишечных инфекций. Температура окружающей среды намного превосходит температуру, при которой должны храниться и реализоваться скоропортящиеся продукты питания, к которым относятся яйцо, молоко, молочнокислые продукты, мясо, рыба, колбасные и масло-жировые изделия. **При температуре выше 8 градусов в них начинают интенсивно размножаться патогенные микроорганизмы, делая их потенциально опасными для здоровья потребителей.**

На улицах города, у центральных торговых домов и рынков развернута широкая торговля пищевыми продуктами, которая ведется без соблюдения элементарных санитарных требований: продавцами не соблюдаются правила личной гигиены, сроки прохождения медицинских осмотров, не выполняются санитарные правила хранения и реализации продуктов питания, постоянно загрязняется территория и сжигается мусор. Реализуемые в уличной торговле пищевые продукты сомнительного качества, зачастую на них отсутствуют документы, удостоверяющие их качество и безопасность, неизвестно их происхождение. Так, в торговой зоне 22 микрорайона частными лицами реализуется молочнокислая продукция из подсобных хозяйств. Необходимо помнить, что на улицу попадает продукция, не прошедшая ветеринарную экспертизу, опасная для здоровья населения. А если учесть факт загрязнения продукции, которому она подвергается при расфасовке, транспортировке и реализации, и отсутствие необходимых температурных режимов, нетрудно догадаться об опасности, которую представляет собой эта продукция.

Несанкционированные торговые зоны существуют длительное время. Со стороны Центра госсанэпиднадзора в г.Ангарске и Ангарском районе вынесены постановления о запрещении их эксплуатации, неоднократно обращалось внимание администрации АМО на данные нарушения. Однако до настоящего времени со стороны отдела контроля потребительского рынка АМО, УВД г.Ангарска контроль за организацией уличной торговли ведется непостоянно.

Центр госсанэпиднадзора в г.Ангарске и Ангарском районе еще раз напоминает населению города о необходимости сохранения своего здоровья и обращается с просьбой не покупать продукты питания, даже если они чуть дешевле, на стихийных рынках, где невозможно соблюсти все санитарные требования и обеспечить качество и безопасность продуктов питания.



В среднем цена продуктов на уличных рынках меньше, чем в цивилизованных магазинах, процентов на 10. Для кого-то это существенная экономия. Если не думать о возможных последствиях и последующем лечении, которое дешевым не будет.

Т.ЧЕРНЮК,
и.о. гл. государственного санитарного врача по г.Ангарску и Ангарскому району.

ПОСЛЕДНЕЕ ПРЕДУПРЕЖДЕНИЕ

НЕ ПЛАТИТЕ? НЕ БУДЕМ РАБОТАТЬ!

Открытое письмо

Мы, коллектив работников ПЖРЭП, по поводу предстоящих выборов губернатора Иркутской области решили занять следующую гражданскую позицию: бойкотировать выборы. По поводу своей позиции поясняем:

1. Многомесячная (апрель-июнь 2001 г.) задержка заработной платы.

2. Неспособность исполнительной власти вести правильную финансовую политику - недофинансирование ЖКХ.

Требуем в срок до 29.07.2001 г. погасить многомесячную задолженность по зарплате. В противном случае мы и наши близкие не явимся на избирательные участки.

Всего 106 подписей.

НЕ РАБОТАЕТЕ? НЕ БУДЕМ ПЛАТИТЬ!

Просим вас разобраться в работе ЖЭКа № 7 и принять меры по ремонту нашего дома, нормальное проживание в котором уже давно невозможно. Дому 40 лет, капитального ремонта ни разу не было.

1. Кровля пришла в негодность, весною при таянии снега и во время дождей заливает квартиры.

2. Водопроводные трубы холодной и горячей воды и канализации засорены, давление воды маленькое, вечерами и в выходные невозможно помыться, имели место случаи ожога кипятком.

3. Подвал, где хранятся овощи, залит водой, т.к. протекают трубы, стена проломлена. В квартирах с 1 по 5 этажи стоит ужасный запах экскрементов и сырости.

4. Сроки эксплуатации ванн, унитазов давно прошли, они имеют трещины, расколы, эмали на ваннах давно нет. Далеко не у всех есть возможность приобрести за свой счет новую сантехнику. Просим заменить ее хотя бы тем жильцам, кто регулярно вносит квартплату.

5. Второй год просим начальника ЖЭКа привезти песок детям в песочницу и поставить качели, которые были сломаны самими работниками ЖЭКа при спиле сосны во дворе.

6. В подъездах никто не убирает, хотя всем известно, что в 5-этажном доме должна быть уборщица.

Мы неоднократно обращались с жалобами в ЖЭК, но начальник отсылал нас к мэру. Просим вас разобраться в сложившейся ситуации и принять экстренные меры.

Нам непонятно, за что мы платим квартплату, т.к. условия договора ЖЭК не выполняет.

В случае, если и эта жалоба останется без внимания, ВЕСЬ НАШ ДОМ ОТКАЖЕТСЯ ВНОСИТЬ КВАРТПЛАТУ и будет подан иск в суд г.Ангарска.

Жильцы дома № 16 квартала 93.
62 подписи.

ВОПРОС НА ЗАСЫПКУ



Наводнение буквально угробило садоводство кролиководов за старым китойским мостом, а вместе с ним и его кроликов. Только сейчас люди узнали, что оно расположено в критической зоне.

УРОВЕНЬ ЗНАНИЙ

«Кто виноват?» - вот вопрос, который задают сегодня пострадавшие от наводнения люди.

Самый простой ответ: «Стихия». То есть никто.

Этот ответ неверный.

То, что садовые участки, которые освоены совсем недавно, рано или поздно будут затоплены, было совершенно ясно.

Гидрология - это наука. Она не только фиксирует прошедшие наводнения, но и предсказывает будущие. С заданной степенью вероятности можно определить уровень воды, которого река может достичь раз в десять или раз в сто лет.

Говорят, что нынешний подъем был самым большим за всю историю наблюдений. Но он не достиг верха дамбы в Одинске, потому что те, кто ее проектировал , знали, что такой уровень теоретически возможен, и назначили высоту дамбы , исходя из теории, которую нынче подтвердила практика.

Прежде чем организовать садоводческое товарищество на новом месте, много чиновников рассматривают много разных бумаг. Существует топосъемка с отметками уровня земли садоводства. Данные гидрологических прогнозов отнюдь не секретные, получить их нетрудно. При соответствующей компетентности можно было определить, что выбранная под садоводство территория будет периодически затапливаться, и даже с достаточной точностью прогнозировать максимально возможный уровень затопления. Если у должностных лиц недостаточно знаний, нужно было обратиться к специалистам, таковые в Ангарске наверняка нашлись бы.

Любой ангарчанин знает о периодических разливах Китоя. Игнорировать этот факт при решении вопроса о размещении садоводств на берегу реки - элементарная безответственность. Как минимум, рядовой обыватель, получая свои сотки, должен быть предупрежден о том, что время от времени на его участке будет 50 или 250 сантиметров воды. Его право либо отказаться от такого участка, либо рискнуть: «30 лет не топило, авось еще 30 не затопит!» **Но это уже будет его выбор и его риск.**

Сегодня же некомпетентность и безответственность людей, занимавшихся отводом земель под садоводческие товарищества на затапливаемых территориях, явилась одной из главных причин того, что произошло в результате наводнения.

И.П.СИДОРОВ,
ангарчанин.
Фото Любови ЗУБКОВОЙ.



На главной площади города звучит красивая, нежная музыка... Нет, речь не о мелодии ангарских курантов. Музыку у главного памятника города, под «Ильичом», практически каждый солнечный день играют дети.

СПАСАТЕЛИ

КЛАССИКУ В МАССЫ

Когда родители сидят без зарплаты, дети не сидят без дела.

Брат и сестра. Старшая - Катя, ей 11 лет, младшему Саше всего 9. Ребята учатся на отделении скрипки во второй музыкальной школе.

Почему эти дети вышли играть на площадь, что их заставило? По словам Кати, эта идея пришла маме, потому что папа, единственный кормилец семьи, работающий редактором программы « Местное время» на АКТИСе, уже давно не получал зарплату, да тут еще и наводнение, смывшее урожай на даче. Родители решили, что наиболее быстрый и верный способ заработать - музыка, тем более что Катя и Саша ХМЫЛЬНИКОВЫ - лучшие ученики в третьем классе педагога Натальи КИСЕЛЕВОЙ. Кстати, по мнению педагога, дети поступают правильно, они не только зарабатывают хорошие деньги, но и «двигают» высокое искусство в массы.

На вопрос о заработке брат и сестра, подумав, сказали, что в среднем получается, около 100 рублей за 2 часа, но когда к памятнику приезжает свадебный кортеж, конечно, получается больше. Самая большая удача - вклад прохожего, сказавшего, что он тоже «музыкант». Взрослый коллега оценил их игру в 100 рублей и пожелал им успеха.

Вообще подают (или платят?) в Ангарске весело, монеты мельше пятака - редкость. На заработанные деньги ребята мечтают купить для скрипок новые струны, желательно импортные, а также заплатить за следующий год обучения в музыкальной школе.

Играют в основном школьную программу - « Концерт си-минор» О. Ридинга, «Барышню-крестьянку» Глазунова и « Хор охотников» Вебера, на заказ стараются не играть - держат марку.

На вполне «серьезный» вопрос о том, не приходят ли к ним из налоговой инспекции, юные таланты рассказали, что у них есть защитник - знакомый милиционер Женя Константинов.

Неоспоримое преимущество этих концертов под открытым небом - ребята на каникулах не теряют форму.

Василий ПОПКОВ.

ГОЛОВНАЯ БОЛЬ

КОШМАР ВО ДВОРЕ

Здравствуйте! Пишу о том, что тревожит не только меня, поэтому надеюсь, что мое письмо напечатают.

Наш 6-подъездный дом №90 и 365-квартирный дом № 84 микрорайона № 9, который в народе называют «китайской стеной», образуют крошечный дворик. Сколько на этом пятачке проживает людей, нетрудно представить, а вот как они живут, расскажу вкратце.

На радость несчастным родителям наркотиками стали торговать потише, на радость наркоманам - не перестали совсем. По жалким остаткам газонов разъезжают машины, паркуются под окнами или у подъездов и сигналят так, будто заблудились в лесу. Истошно «мамкают» под окнами дети, часами вынуждая родителей высунуться в форточку, остервенело заорав « Че-е-е надо?!» Здесь частое явление - идиоты, орущие по ночам, да еще с магнитофоном «на всю катушку». Но хуже всего - это собаки.

В любое время дня и ночи, в будни и в праздники, их выгуливают в домашних тапочках, не сходя с крыльца подъезда. Потому собачье дерьмо у нас и в подъездах, и на пешеходных дорожках, и, конечно же, на газонах. Из 6 подъезда 84 дома противная собака по кличке Чиля и ее маленький бесхвостый громогласный сосед по подъезду, похоже, за всю свою собачью жизнь никогда дальше своего крыльца вообще не ходили.

С крыльца 2 подъезда черный пудель-болонка с диким лаем бросается на прохожих, а вы останавливайтесь и обороняйтесь. К хозяйке собаки за помощью обращаться бесполезно: в такой ситуации она в сто крат агрессивнее своего пса.



С приходом тепла, да и зимой, собак из 2 и 3 подъездов нашего дома и целую свору дворняг из 1 подъезда 84 дома на весь день выпускают во двор. Они облаивают велосипедистов и пьяных, кошек, своих собратьев, просто прохожих. Лают без устали целыми днями и ночью тоже. Иногда кажется, что собаки вместе со своими хозяевами решили лишить покоя не только наш двор, но и весь город. Ни ребенка спать положить, ни с ночной смены отдохнуть невозможно.

А между прочим, место для выгула домашних животных у нас есть, и совсем рядом, стоит только сойти с крыльца и пройти 200 метров в лесочек за 91 дом. Гуляйте там со своим любимцем на радость друг другу, не отравляйте всем другим жизнь, и тогда никто не скажет вам вслед: «Да чтоб ты... вместе с хозяином!..»

По понятной причине не подписываюсь.
Но если есть сомнения, приезжайте, убедитесь сами.

Комментарий журналиста

ПРОСТИ, ДРУГ!

Каюсь: грешна. Моя собака тоже лает. И не только. Самое малое, что я могу сделать, это извиниться за нее и, взяв под мышку, утащить куда подальше. Правда, подальше-то и некуда. Потому что лесок или парк - это ведь тоже не выход, а ничего другого у нас для них не предусмотрено. Об этом столько писали, что даже скучно. Другое дело, что все это не может быть оправданием и основанием для «выгула пса с крыльца». Но ведь это зависит уже не от пса, правда? Честно говоря, я считаю, что воспитание собаки, как и ребенка, можно доверить (и разрешить!) далеко не каждому гражданину. Однако, как говорит моя соседка: «Тебя не спросили!»

А если б спросили? Во-первых, я бы посоветовала автору немедленно взять отпуск и провести его если не на необитаемом острове, так подальше от людей. Такое случается время от времени со всеми, и, когда проходит, жизнь не кажется столь гадкой и беспросветной. Особенно, если завести себе настоящего друга, у которого, как утверждают классики, просто не может быть меньше четырех лап. Он укрепит ваши нервы ежедневными прогулками и примирит с действительностью, которая если и не так хороша, как нам бы хотелось, так и не так плоха, как нам иногда кажется. Если для вас это совершенно исключено, возможно, что вам поможет переезд из шумной «китайской стены» в маленький старый квартал, где и людей поменьше, и машин, и - соответственно - собак. В любом случае, пока у нас люди научатся культуре , а власти соберутся с силами, чтобы их этому учить, пройдет, возможно, вся жизнь. Ну не терять же ее на ненависть и усталость?

ГОРОСКОП на каждый день

Пятница, 27 июля

День благоволит тем, кто очень занят делами, но только своими. Вмешиваться в чужие не следует! Поскольку неделя подходит к концу, завершите начатое, чтобы новую неделю начать на оптимистичной ноте.

Луна в Скорпионе, астрологи напоминают, в этот период (27-28.07) не надевают обнову, не покупают нарядную светлую одежду.

Поездки удачны. Будут выгодные предложения - соглашайтесь!

Астромедицина: эффективны лечения в области носа, горла, шеи, стоматология. Уязвимы почки. Постарайтесь приготовить вкусный обед, но без консервов, грибов, рыбы. Алкоголь опасен сегодня как никогда!



Народные приметы указывают на начало спада лета (с 27 июля по 26 августа).

Магическая примета дня: если вам повезло сегодня, закрепите успех, нарисовав на полотне один из символов удачи: перевернутую восьмерку (знак бесконечности) или звезду (знак успеха). Касаясь рукой этих символов, вы каждый раз будете чувствовать энергетическую подпитку.

Именины у Степана.

Сон исполнится в течение недели. Вещим будет тот, в котором увидите много народа, но касается он не столько вас, сколько людей, вас окружающих.

Суббота, 28 июля

Ситуация внешнего мира негативна, необходимо следить за репутацией. Тем, кто работает в культуре, шоу-бизнесе, следует помнить: сегодня не только вы раздражительны и агрессивны. Дома - хорошее время для ремонта. Для отдыха - природа, охота, рыбалка.

Астромедицина: женский организм сегодня нуждается в особом внимании, ограждайте женщин от треволнений. Уязвимы железы внутренней секреции, мочеполовая сфера. Введите в рацион побольше овощей, фруктов, нежелательны грибы, рыба, консервы.

Народный календарь: Кирик и Улита. Это имена матери и сына, живших в годы правления римского императора Диоклетиана. За упрямую приверженность матери к христианской вере императорские палачи подвергли ее пыткам. Чтобы усилить ее мучения и сломить волю, на глазах Улиты пытали ее сына Кирика, ему было всего 2 года 9 месяцев. Мальчик оказался более стойким, чем мать. Он, видя, что она готова отказаться от христианской веры, удерживал ее от этого шага. В конце концов палачи, облив ребенка кипящей смолой, пригвоздили к дереву. В этот день в народе говорили: "Не жни на Кирика и Улиту - манью увидишь". Слово "манья" - призрак, видение. В этот день на работу в поле не выходили, объявляя день несчастливым.



Именины у Владимира, Василия.

Сон сбудется, а видеть рыбу, птиц, грибы, есть ягоды, фрукты, плыть - удачное предзнаменование.

Воскресенье, 29 июля

День противоречивый и сложный, но надо поставить точки над "i", не забывая "семь раз отмерить..."

Дома - устраняйте беспорядок, иначе он может разрастись... Для отдыха самое удачное на сегодня - природа, охота, чтение детективных и приключенческих романов. Если устроите вечеринку, почаще вспоминайте китайскую пословицу: "Добрые слова согреют сердце на три зимы, а злые остудят сердце даже в жару..."

Астромедицина: календарь фен-шуй дает хорошие новости для страдающих от недугов, потому что "небесный доктор вышел на работу...", т.е. любые лечения дадут хороший эффект, а от алкоголя и жирной пищи откажитесь.



Народный календарь: Афиноген. Лето перешагнуло знойный возраст. Все помыслы связаны с жатвой. Если в этот день тепло и солнечно - вся пора уборки пройдет так же. С Афиногена начинался сбор грибов. "Парной туман над лесом - грибы пошли", - радовались селяне.

Именины у Алевтины, Валентины, Марты, Павла, Юлии.

Сны с субботы на воскресенье сбудутся, но лишь те, в которых появятся родственники и близкие. Подковы и лошади во сне - к разрешению кризисной ситуации.



ГОЛОВНАЯ БОЛЬ

БЕЗ АИСТА

Дети, конечно, очень беспокойное приобретение, но, несмотря на это, люди с удовольствием их заводят. То ли по молодости не понимают, сколько проблем приносит это счастье, то ли инстинкт продолжения рода сильнее личного эгоизма. Только, увы, не всем парам удается завести ребенка. К кому-то аист так и не приносит заветный конверт с агукающим содержимым. По данным статистики, бесплодными являются от 10 до 15 процентов браков. Причем в половине случаев «виноваты» женщины, а в половине - мужчины, вопреки распространенному в свое время мнению, что от бесплодия нужно лечиться только женщинам.

Сегодня мы общаемся с врачом-акушером-гинекологом Александром ГОРОДСКИМ, который в последнее время активно занимается проблемами мужского бесплодия.

- На сегодняшний день считается, что до 50% репродуктивных проблем в браке зависят от женщины, до 50% - от мужчины. И примерно в 10% случаев есть проблемы у обоих супругов. Есть такие пары, где супруги по отдельности могут иметь детей, а вместе - нет. Генетическая несовместимость?

- Скорее несовместимость на иммунном уровне (он так или иначе связан с генетикой). Либо клетки мужа уничтожаются в организме жены, либо отторгаются (не распознаются). Хотя бывают и генетические проблемы. Клетки мужа и жены просто не взаимодействуют.

- Когда можно подумать, что в браке есть проблемы с репродукцией, иначе говоря, заподозрить бесплодие?

- По меркам Всемирной организации здравоохранения (ВОЗ), брак считается бесплодным, если в течение года при условии регулярной половой жизни без применения средств контрацепции беременность не была достигнута. При этом надо понимать, что термин «бесплодие» здесь далеко не приговор, а повод для обращения и обследования. Возможно, что имеются всего-навсего определённые функциональные расстройства, легко преодолеваемые.

- Как часто именно мужчины обращаются к вам по поводу бесплодия?

- В городе потребность есть и обращаемость - тоже. Но приходят далеко не все. В силу этических причин, ложной скромности и т.д. Традиционно мужскими болезнями занимались урологи, сексопатологи, а проблемы бесплодия почему-то привлекали гораздо меньшее внимание. И только буквально в последние десять-пятнадцать лет у нас в стране пошли разговоры об актуальности лечения бесплодия у мужчин. Поскольку всё же речь всегда идёт о браке, обращаться супругам надо вместе, каждому к своему врачу. Жене - к гинекологу, мужу - к андрологу. Хотя у нас обычно мужчину на консультацию по поводу репродуктивных проблем в браке изначально направляет гинеколог жены, что тоже допустимо и нормально.

Существует целый ряд состояний и заболеваний, внешних факторов, которые могут вызвать нарушения фертильности (плодовитости) мужчин:

- Курение (существенно снижает как количество сперматозоидов, так и их жизнеспособность).

- Длительное употребление анаши.

- Злоупотребление любыми другими наркотиками (например, кокаином).

- Алкоголизм.

- Использование анаболиков (вызывают атрофию яичек).

- Чрезмерное усердие при занятиях спортом (повышается продукция стероидов надпочечниками, что снижает уровень тестостерона в крови).

- Недостаточное количество цинка и витамина С (погрешности в диете).

- Некоторые лекарственные препараты (например, антибиотики и антибактериальные средства).

- Варикоцеле (варикозное расширение вен семенного канатика, вызывающее атрофию яичка и устраняемое несложной, но всегда необходимой операцией).

- Воспалительное заболевание репродуктивной системы: орхит (воспаление яичка), эпидидимит (воспаление придатков), простатит (воспаление предстательной железы).

- Несвоевременное лечение крипторхизма (неопущение яичек).

- Заболевание других органов, сопровождающееся поражением ткани яичек (например, паротит, если он возникает в зрелом возрасте).

- Лихорадка любого происхождения.

- Тугие плавки и брюки.

- Горячие ванны, сауна, баня и все остальное, что вызывает перегрев органов мошонки.

- Недостаток тестостерона (мужского полового гормона).

- Воздействие неблагоприятных факторов окружающей среды: пестицидов, радиации, ртути, свинца, других тяжелых металлов.

- Химиотерапия (при лечении онкологических заболеваний).

- Обструкция (нарушение проходимости) семявыносящего потока.

- Венерические заболевания.

- Недоедание и анемия.

- Туберкулез при любой его локализации.

- Систематический стресс.

- Чем же лечится бесплодие?

- Лечение включает в себя много препаратов. Гормональных, как правило, потому что плодовитость мужчины связана с работой эндокринных желез. И не надо бояться гормональных препаратов - современные препараты имеют наименьшие побочные эффекты, максимально безопасны. Впрочем, любой метод в руках специалиста хорош, а при самолечении может только навредить.

Кроме того, как мы уже упоминали, одной из причин снижения плодовитости часто становятся заболевания, передающиеся половым путем. Можно перечислить большой их список, но самые распространенные: хламидии, уреаплазмы, микоплазмы, некоторые вирусы, грибковые заболевания, традиционные трихомонады и гонококки. Большинство этих заболеваний у нас диагностируется и прилично лечится.

Дальше. Бывают случаи, когда традиционные методы не помогают. Это лекарственное, санаторно-курортное лечение, фитотерапия. Тогда включаются нетрадиционные. Иглоукалывание, гомеопатия и другие. Впрочем, они не противоречат друг другу, их можно сочетать.

Кроме того, есть методы вспомогательной репродукции (искусственное оплодотворение спермой мужа или донора), ЭКО (экстракорпоральное оплодотворение) - так называемые «дети из пробирки». Или ИКСИ, тоже пробирочный метод, где оплодотворение достигается одним-единственным сперматозоидом.

- А как со здоровьем у «детей из пробирок»?

- Беременность, полученная в результате лечения, может протекать сложнее, с угрозами выкидыша. Но сами дети ничем не отличаются от рожденных простым, «дедовским» способом. Многие родители боятся того, что под воздействием лекарств у будущего ребенка может ухудшиться здоровье. Но это напрасные страхи. Если все рекомендации выполнять правильно - все будет хорошо.

- Кому обследование и лечение обойдется дороже, мужчине или женщине?

- Как я уже говорил, традиционно чаще обращаются жены, но обследование мужчин дешевле, быстрее и проще. По крайней мере - начальное. А стоимость лечения, конечно, сильно зависит от характера выявленной патологии, от длительности и количества курсов терапии.

- А у нас в городе есть все необходимые препараты для лечения бесплодия?

- Да, в аптечной сети города есть весь спектр препаратов. Цены, правда, не всегда низкие, но, думаю, семье со средним достатком лечение по карману.

- Где можно провести искусственное зачатие?

- Инсеминация спермой мужа и донора проводится в Иркутске и является достаточно дешевым методом. ЭКО и ИКСИ можно провести только в крупных городах, Красноярске, например, или в столице. Эти методы непростые, гораздо более дорогостоящие, обойдутся в сумму не меньше тысячи долларов. Впрочем, дети никогда дешево не обходятся.

В заключение остается добавить, что дети ведь и стоят того. Стоят того, чтобы отбросить все страхи и сомнения, ложную скромность и обратиться к врачу. Бесплодие излечимо - и это главное. Значит, у каждой бездетной семьи есть шанс. Просто надо помочь этому шансу реализоваться.

Общалась с врачом Наталья ОЖОГИНА.

ДОМАШНИЙ ПСИХОЛОГ (Начало в №68 и 77)

ЧИТАТЬ РАНЬШЕ, ЧЕМ ХОДИТЬ,

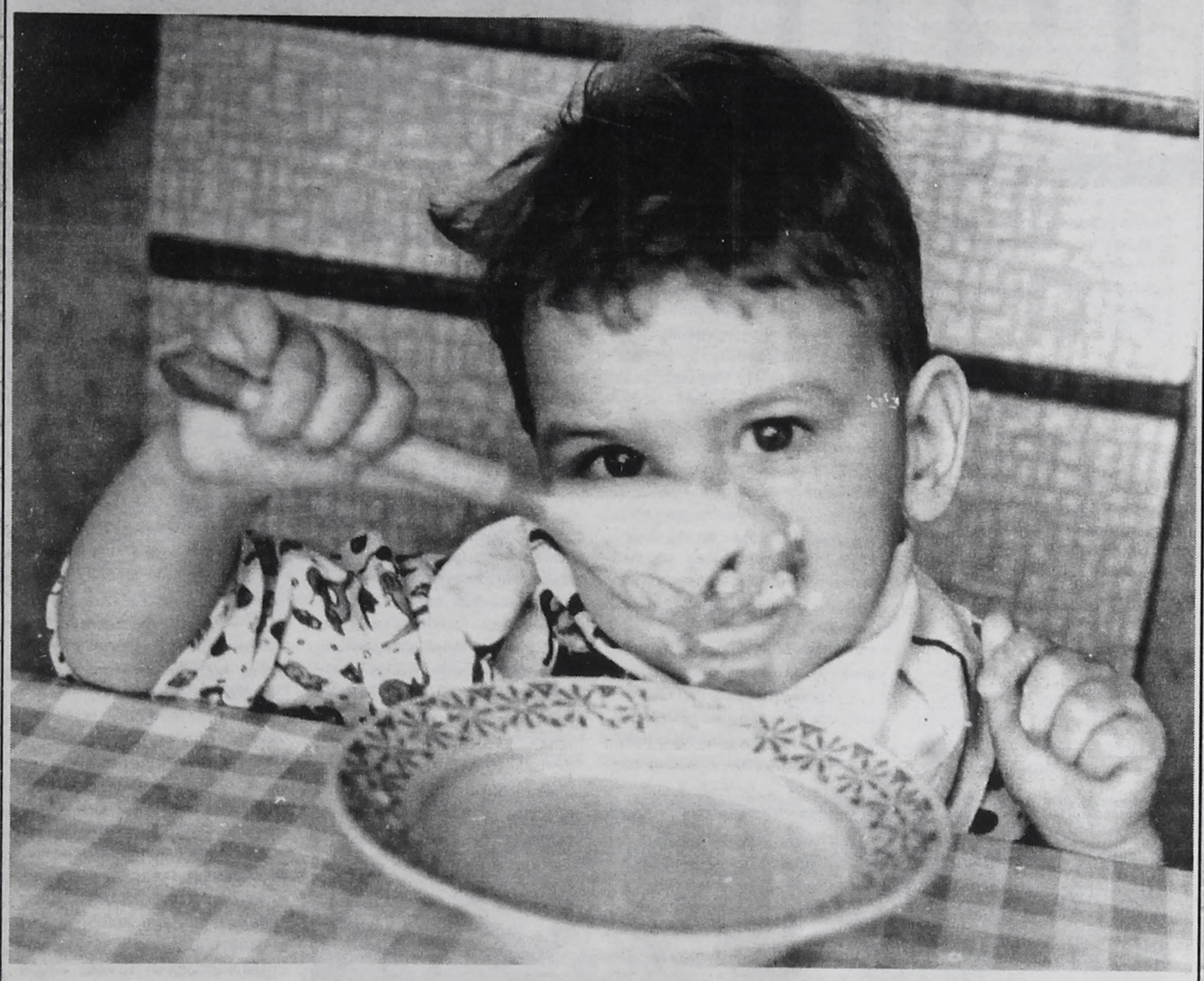

ИЛИ ЧТО ТАКОЕ КОРМЛЕЧТЕНИЕ

Все мы помним с детства: когда я ем, я глух и нем. Опыт же взрослой жизни подсказывает: чем больше положительных эмоций за столом, тем лучше пищеварение, а значит, и здоровье.

В 4-6 месяцев ребенок, хотите вы или нет, сам потребует внимания. Его необходимо будет занять в периоды бодрствования, которые к этому возрасту значительно увеличатся.

Автор МИРРа (метода интеллектуального развития ребенка) П.Тюленев придумал для малышей кормлечтение, которое позволяет пройти первые два класса еще до 2 лет.

Это занятие совмещает, казалось бы, несовместимое: кормление и обучение. Во время еды ребенку показывают картинку с крупной подписью под изображением, несколько раз произносят слово. Некоторые родители идут еще дальше. Почему бы в разгар лета не положить перед малышом "живой" огурец рядом с изображением? Когда он держит его, работать будет и зрительная, и слуховая, и тактильная память - запоминание таким образом облегчается. Опасения в том, что малыш плохо будет есть, напрасны. Если он не хочет, то будет сопротивляться кормлению без всяких занятий. А если настроен, то во время показа очередной картинки, не отвлекаясь и не капризничая, съедает 2-3 ложки питания. Одновременно он рассматривает картинки, слушает и трогает (если возможно) предмет изображения. В первый раз вам удастся показать 1-2 картинки, но это только начало. Повторяя показ знакомых картинок, вы увидите, как малыш даст знать, когда переходить к следующей. На завтрашний день можно начать с повторения пройденного. Самый простой способ определения темпа занятий такой: радуется - переходите к следующей картинке, недоволен - возвращайтесь, он еще не разобрался... Общение с малышом во время кормлечтения должно быть ласковым, нежным - ваши любовь и терпение дадут максимальный эффект.

Устройте так, чтобы, возвратившись в кроватку или проснувшись, ваш крошечный читатель в определенном уголке мог всегда найти комплект карточек или открыток с теми изображениями, которые вы с ним прочитали за столом при кормлечтении.

Нетрудно посчитать, что в результате такого несложного обучения ваш малыш до года усвоит около тысячи слов и многие их написания. Это произойдет естественно. Помните: ребенок ничего не забывает, он все "знает" от рождения и только "вспоминает" забытое. Известны факты, когда взрослый человек, находясь в особом состоянии сознания, вдруг начинает цитировать целые произведения на иностранном языке. А слышал он их лишь однажды, случайно, в далеком детстве. До сих пор природа памяти для нейропсихологии во многом тайна за семью печатями. Очевидно одно: обучаясь чтению во время кормления в атмосфере любви и терпения, малыш во много раз по сравнению с обычным увеличит свой словарный запас. В возрасте 2 лет он будет иметь возможность подойти к свободному, беглому чтению. Почему так происходит? Возможно, потому, что питание - приятная для ребенка процедура, когда он проголодался, не болен и не капризен.

А наслаждаясь едой, теплом родных рук, малыш чувствует себя спокойно, расслабленно. Именно в таком состоянии подсознание наиболее подготовлено к восприятию нового - открыто для него. Возможна и еще одна положительная реакция на кормлечтение: малыш сам потянется к еде потому, что она совмещена с интересными занятиями. Не секрет, что многие семьи вынуждены развлекать ребенка во время еды, иначе, по мнению взрослых, он мало ест.

Кормлечтение поможет взрослым превратить не всегда приятную процедуру в удовольствие для всех. Малыш в любом случае даст понять, когда он уже сыт. Старые рекомендации - не отвлекаться во время еды - корректирует сама жизнь.

Отвлекаться нужно, но только на положительные эмоции. И взрослый, и ребенок выделяет гораздо больше желудочного сока и съедает пищи во время общения, интересных бесед, застолий. Усвоение съеденного в основном происходит позднее самого приема пищи и зависит не только от качества блюд, но и от эмоций за столом. Поэтому и взрослые часто повторяют "не за огонь люблю костер" - стол может быть самым скромным, а собеседники - великолепными.

Если малыш все же, на взгляд взрослых и докторов, ест мало, для усиления аппетита можно показать картинки с изображением "трапезы" животных и людей: "Киса кушает!", "Собачка кушает!", "Три дяди - охотника кушают!"

Психологи советуют показывать во время еды картинки с фруктами, овощами, красочными блюдами. Кормить силком, заставлять есть не годится - ребенок или уже сыт, или приболел. Если на него давить, то и кормление, и чтение на фоне отрицательных эмоций принесут вред.

Кормлечтение, по мнению его авторов, выручит взрослых, если у них дефицит времени для обычных занятий с ребенком.

К любым осложнениям лучше подходить разумно. Если малыш отказывается есть, можно перевернуть страницу назад, к уже "прочитанному". Он потребует листать вперед, но "пропуском" к новой картинке - слову может стать очередная ложка питания. Последний прием возможен для детей с дефицитом веса. В любом случае главное в кормлечтении - движение вперед с положительными эмоциями.

О том, каких успехов достигают дети от 5 месяцев до 4 лет и их родители с помощью МИРРа, - в следующем выпуске "ДП".

Наталья ОВЧИННИКОВА.

ГОРОСКОП на каждый день

Понедельник, 30 июля

День наполнен соблазнами, с которыми придется справляться. Погружаться в "бумажные" дела, которые требуют только вашего участия, - лучший способ проводить такие дни. Дома - можете порадовать всех выпечкой, приготовить жаркое - должно получиться очень здорово. Соленья неудачны! День требует особой осторожности на дорогах (особенно во второй половине)!



Астромедицина: действенно лечение дыхательной системы, области рук. Уязвимы глаза, печень. Исключите донорство.

Народный календарь: Марина. Церковь чтит память великомученицы Марины (Маргариты). В народе примечали: "Пташки задумываются", т.е. замолкают.

Именины у Марины, Маргариты, Леонида.

Сон укажет на ваши ошибки. Видеть фауну, полеты, плавание, примерку новой одежды - хороший знак.

Вторник, 31 июля

Пришла пора увеличить количество положительных эмоций. Очень благоприятный день для начала чего-то нового. Это относится как к деловым, так и личным связям. Активность - главная тема дня для тех, кто работает. Будьте точны. Хочется жить на широкую ногу? Звезды предупреждают - "не разбрасывайтесь".



Астромедицина: уязвимы печень, желчный пузырь, область крестца и бедер. Нежелательно донорство. Если день солнечный, избегайте яркого света.

Народный календарь: церковь чтит память преподобного Иоанна Многострадального. Ему молятся о заступничестве в несчастьях, просят дать сил перенести невзгоды.

Именины у Ивана.

Сон сбудется, хорошо видеть свет, огонь, надевать головной убор, шубу, находиться в своем доме, ходить по крыше - все это хорошие предзнаменования.

Среда, 1 августа

Август. Наступает закат лета. Догорают цветы, вянет трава, меньше насекомых, собираются в путь перелетные птицы. В народе говорят: "Солнце еще греет, да вода холодеет". Названия были разные: жнивень, густоед, серпень. "Август" - в честь римского императора, внучатого племянника Юлия Цезаря.

День благоприятный, есть все основания для оптимизма. С благодарностью принимайте все, что дарит вам судьба, возможны события, которые изменят всю вашу жизнь. Удачны реклама, публичные выступления. Дома - починка и шитье одежды дадут отличный результат. Варка варенья, мармелада, приготовление соков тоже удачны.



Астромедицина: уязвимы связки, суставы, особенно колени и позвоночник. Прекрасно усваиваются косметические средства. Хороший день для отказа от дурных привычек.

Народный календарь. Говорили: "В августе до обеда лето, после обеда осень". Крестьяне считали: август полон разных неожиданностей и сюрпризов (теперь так считают и миллионы россиян). "В августе всего в запасе: и дождь, и ведро, и серопогодье". Сегодня день Макриды - указник осени. По погоде этого дня говорили: "Каков день выдается - такова и осень будет". "Дождь с утра - не жди добра: будет осень вся мокра".

Именины у Романа, Степана.

Сны исполняются быстро.

Четверг, 2 августа

Сегодня очень хороший день для важных мероприятий и в делах, и в личной жизни. Можно попытаться достать с неба звезду! Будьте внимательны к близким. Если отправляетесь в путешествие, знайте - продуманная поездка будет безопасней.

Астромедицина предлагает поухаживать за кожей - эффект поразительный! Полезно поголодать, минимум жидкости. Кстати, сейчас многие любят побаловать себя всякими травяными чаями, в том числе с мятой. Спору нет, вкусно, поднимает настроение и т.д. и т.п. К сожалению, препараты всех сортов мяты (кроме мелиссы) противопоказаны мужчинам. Еще 5000 лет назад японцы предупреждали женщин: "Если не любите мужчин, готовьте ему чай с мятой, он будет хорошим работником, но вечером забудет, что вы - женщина".



Народный календарь: Ильин день. Илья Пророк. Этот последний летний праздник считается сердитым, даже опасным. Никто не должен работать в поле - ослушников Илья убьет молнией. После Ильи не разрешалось купаться.

Примечали: если на Илью сухо, то 6 недель сухо будет. Если дождь - он считался целебным, им умывались от дурного глаза.

Именины у Ильи.

Сон несбыточен.

Ольга СОЛОМИНА.

НИКОН

Осенней ночью 1638 года два человека в небольшой лодке под покровом темноты отчалили от соловецкого берега. Только большое мужество в соединении с отчаянием могло подвигнуть в эту пору штормов на рискованное плаванье в водах Белого моря. История сохранила имя одного из них...

ПОСТРИГ

Никита Минов родился в 1605 году в семье нижегородского крестьянина. Двенадцатилетним, не выдержав издевательств злой мачехи, мальчишка убежал из дома. Приют нашел в Макарьевском монастыре под опекой старца Анания. А девятнадцати лет от роду Никита вернулся в родное село, где вскоре стал священником. Послушать его проповеди съезжалась паства со всей округи.

Никита обзавелся семьей, получил приход в Москве. Страшной трагедией стала для него смерть всех троих его детей. Потрясенный, он уговорил жену на постриг и сам уехал в далекий Соловецкий монастырь, подальше от мирской суеты. Его духовником стал знаменитый Елиазар. Через год Никита принимает монашеский постриг и нарекается Никоном.

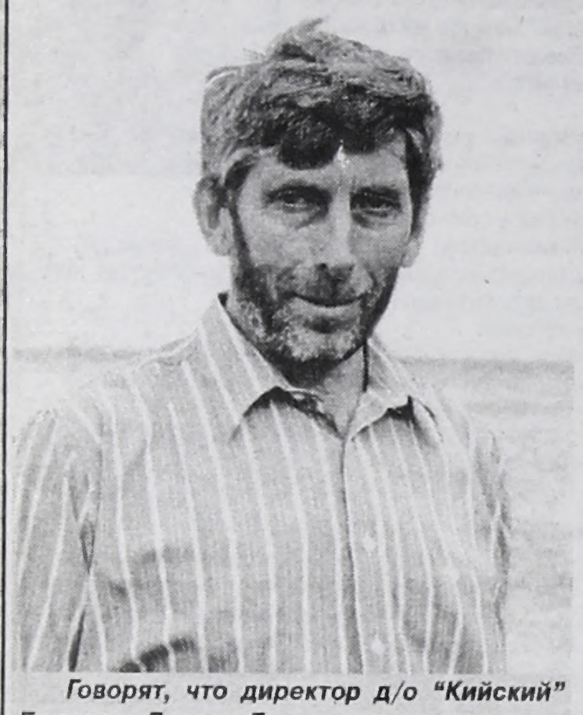

Говорят, что директор д/о "Кийский" Бахматов Леонид Дмитриевич очень похож на патриарха Никона.

ВИДЕНИЯ СБЫВАЮТСЯ

Отношение к Никону в монастыре было неоднозначным. Одни считали его очень праведным. Других раздражала его сила духа, аскетизм, безоглядное стремление обличать тех, кто, по его мнению, даже на малую толику отступает от суровых монашеских заветов. Чего стоило видение, явленное во время одной литургии: Елиазар увидел на плечах чернеца Никона патриаршие одежды, а один из монахов тогда же узрел на его плечах змею...

Испорченные отношения с Елиазаром и прямая угроза жизни со стороны недовольной братии заставили Никона уговорить одного из поморских рыбаков выйти в неспокойное море.

Застигнутый многодневным штормом, беглец стал молиться о спасении Кресту Животворящему, и вскоре лодку вынесло в незнакомую бухту. Согласно легенде, ступив на землю — каменистый остров, поросший лесом, — Никон воскликнул: «Кий!» В переводе с эстонского и финского «киви» означает «камень». По другой версии, на языке саамов, заселявших в древности Поморье, слово «кий» означает «след зверя».

Так или иначе на месте своего спасения Никон поставил крест. Это было старым обычаем — ставить обережные кресты на островах Поморья. Они помогали и чисто практически ориентироваться по сторонам света. А вот с утверждением, что Кий-остров получил свое название и стал известен именно с чудесного спасения Никона, можно поспорить. Так, еще в переписной книге, датированной серединой XVI века, указано, что на Кие варили соль.

Долгое время считалось, что первыми в эти края пришли новгородцы. Однако более детальные исследования показали, что еще раньше здесь жили предки нынешних финнов, карелов, эстонцев. Однако вернемся к монаху Никону.

Вскоре он добрался до Кожеозерского монастыря, который находился в лесах неподалеку от устья Онеги, и через некоторое время стал его настоятелем. Далее судьба Никона складывалась удивительным образом.

Оказавшийся в Москве 40-летний игумен Никон был представлен 17-летнему царю Алексею Михайловичу. Разница в возрасте без малого в четверть века не помешала подружиться этим двум незаурядным личностям. По словам великого русского историка С.М.Соловьева, царствование Алексея Михайловича «было обильно важными явлениями», без которых были бы невозможны реформы Петра I.

Никон сначала посвящается в архимандриты Новоспасского монастыря, где находилась родовая усыпальница Романовых, а затем — в сан митрополита Новгородского. Именно в эти годы он и входит в кружок «ревнителей благочестия», объединявший лучшие интеллектуальные силы России того времени. К этому же кружку принадлежал и будущий огнепальный протопоп Аввакум. Пройдет несколько лет, и Никон, сын своего времени, будет ковать прежних единомышленников в железы, рвать раскольникам языки, ссылать их на край света...

Ставленник Бориса Годунова Иов. Бывший епископ Кипрский грек Игнатий. Властный и суровый Гермоген, жизнью заплативший за свои убеждения. Отец царя Михаила «великий государь» Филарет. Иоасаф. Иосиф... Седьмым патриархом, при котором власть духовного владения на Руси достигла своего апогея, стал Никон.

ТРИ МОНАСТЫРЯ

С.М.Соловьев в своем главном труде «История России с древнейших времен» выделяет трех главных деятелей, способствовавших просвещению в XVII веке, и первым при этом называет Никона, отмечая его энергию и ясный взгляд: «При нем были исправлены книги. Нас приверженцы невежества называют никонианцами, и это название требует, чтобы мы с благодарностью вспоминали о Никоне. Он отличался неусыпными стараниями о чистоте нравственности, об утверждении благочиния в церквах, монастырях...»

Никон так и остался единственным патриархом, кто на купленных на свое имя землях основал три монастыря. Сначала Иверский на Валдае (1653 г.). Затем, купив село Воскресенское на Истре под Москвой, он начал строительство Ново-Иерусалимского монастыря (1656 г.). В самый разгар работ здесь и было явлено Никону видение: святой митрополит Филипп явился патриарху и благословил его на строительство Крестного монастыря на далеком Кий-острове...

КИЙ-ОСТРОВ

И сегодня путь на Кий-остров не близок. Сначала еду на поезде до Архангельска, потом еще ночь по железной дороге до города Онеги. И здесь, на берегу Онежской губы, надо дожидаться в порту большой воды. Только по ней катер сможет пройти оставшиеся 15 километров до острова, до Никонова монастыря.

Журналистское удостоверение позволяет заглянуть в недоступные постороннему праздному взору уголки монастыря. С июньской 35-градусной жары я попадаю сначала в прохладу сводов Крестовоздвиженского собора. Каменный храм взамен первоначального деревянного был заложен в 1657 году, а освящен Никоном в сентябре 1661-го — 22 года спустя после своего чудесного спасения.

Святынями, привлекавшими сюда все окрестное население и паломников, стали русская псалтырь XIV века и кипарисовый крест, изготовленный по специальному заказу Никона в Палестине. Крест с вмонтированными в него кусочками мощей трехсот святых сначала доставили в Москву, оттуда уже процессия двинулась на Белое море. Везде, где останавливались на ночь, местные резчики по дереву старались к утру изготовить копию реликвии. Одна из них и сегодня хранится в Онеге, в церкви Святого Лазаря.

Сегодня в Крестовоздвиженском соборе царит запустение. По узкой лестнице, выложенной более трехсот лет назад прямо в стене, сначала поднимаюсь на первые хоры, затем еще выше — на вторые хоры. Эта уникальная архитектурная деталь расположена на внутреннем выступе центрального барабана. С этой высоты и величие, и падение храма особенно впечатляют.

Наталья Викторовна Соколова ведет меня еще выше, под самый купол. Если в каменных стенах то там, то здесь видны были трещины, которые не закроет и побелка, то сосновые плахи перекрытий крепки и надежны.

Сдвигаю небольшой лаз, и вот уже над моей головой только чистое голубое небо — с самой высокой точки острова, с купола храма, я вижу внизу буйную зелень острова, прибрежные скалы, синее-синее море. Какой век на дворе? Двадцать первый? Семнадцатый?.. Мы с трудом спускаемся вниз, и все возвращается на круги своя — голые стены, забитые досками окна, обнажившаяся кладка... Все верно, мы в двадцать первом...



Крестовоздвиженский собор сохранился лучше других монастырских построек.

СВЯТОЙ КОЛОДЕЦ

Кроме Крестовоздвиженского собора в ансамбль монастыря входят церковь Рождества Богородицы с трапезной и келарской (1689 г.) и церковь Происхождения Честных Древ Христовых, или иначе Надкладезная церковь (1661 г.).

Если главный собор даже в нынешнем своем состоянии подавляет своим величием, то Надкладезная церковь мила и уютна не только снаружи, но и внутри. Свежий колодезный сруб... Но спускаюсь на несколько метров вниз и вижу колодец, который, если верить личному биографу Никона, был «построен молитвами и трудами самого Святейшего патриарха».

В диаметре всего 70 сантиметров, «кладезь» на несколько метров уходит в гранитную тьму. Вокруг отверстия колодца настыл толстый слой льда. Электрический фонарик вырывает из вековой тьмы поставленный руками того же Никона кладезный крест, красную кирпичную кладку, низкий свод из плотно пригнанных друг к другу тесаных каменных плит. Мы опять в семнадцатом веке. Кажется, что пронизывающий душу и тело холод сохранил не только звук шагов, но и голос Никона. Надо только внимательнее прислушаться...

Не к этому ли кресту взывал Никон пять лет спустя о даровании ему силы духа, когда в Чудовом монастыре с него срывали золотую панагию, когда, лишенного святительского сана, в грубом подряснике с чужого плеча везли его на простой телеге в далекий Ферапонтов монастырь, а девять лет спустя без суда и следствия перевели под усиленный надзор в Кириллo-Белозерскую обитель?! Почил Никон 76 лет от роду 17 августа 1681 года на пути в свой Воскресенский монастырь.

Значит, пророческим оказалось то давнее видение соловецких монахов: и патриаршие ризы облекали эти плечи, и змея скрывалась под шитым жемчугом клобуком. Змея испокон веков была многозначным символом. Она означала мудрость искупительной жертвы и воодушевляющий дух, опору мира и коварство, выступала как страж эзотерических знаний и олицетворение зла и олицетворение яда зла, то есть всегда несла в себе конфликт негативного и позитивного начал.

Действительно, все познал в жизни этот человек — и высшую духовную власть на земле, и самое отчаянное одиночество человеческого существа, которое можно познать только на вершинах и в пропастях Власти и Знания. Рок, «быстрый на несчастье, неспешный, как воздаяние, непостижимый, как судьба», символически тоже обозначается змеей...

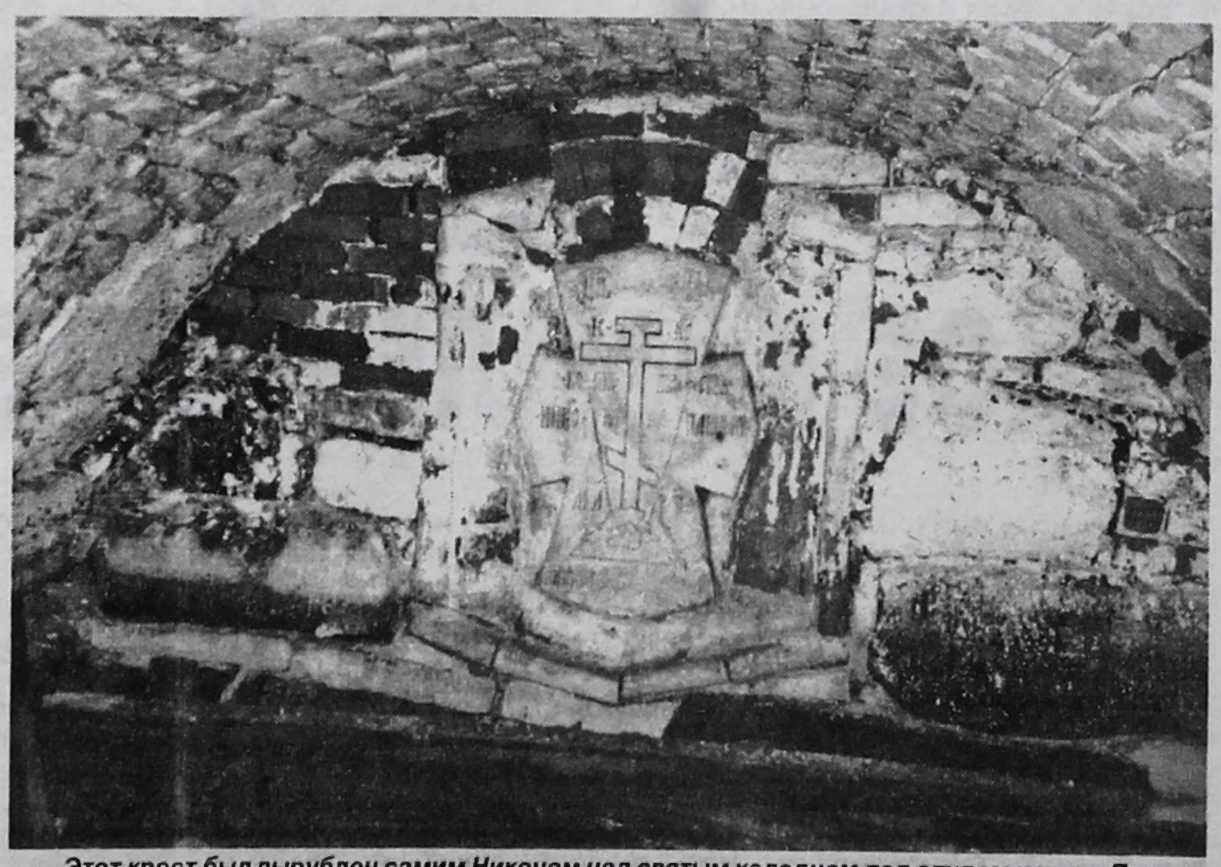

Этот крест был вырублен самим Никоном над святым колодцем под спудом церкви Происхождения Честных Древ Христовых.

ЗАКАТ

Монастырь же на Кий-острове, в свои первые и лучшие дни насчитывавший до 80 монахов, 200 послушников и 4,5 тысячи приписных крестьян, после низложения Никона быстро захирел, а в XVIII веке потерял оставшиеся свои земли в результате секуляризации, проведенной по указу Екатерины II. В качестве монастыря 2 класса обитель просуществовала до начала 20-х годов нашего века. Далее можно проследить только историю кипарисового креста с мощами. Уже без украшений и драгоценностей сначала он был перевезен в Архангельск, потом — на Соловки. С 1939 года хранился в запасниках исторического музея в Москве. Последние восемь лет находится в церкви Сергия Радонежского, что в Крапивниках.

Все остальное в монастыре — резьба, чугунное литье, иконы — было уничтожено. Немногие оставшиеся в живых свидетели рассказывали мне, что в разместившихся на Кий-острове впоследствии детской здравнице и доме отдыха иконами выстилали дорожки. Ликами вверх — для наглядной антирелигиозной пропаганды.

Увы, безвозвратно утеряны следы 79 свитков, а также написанное на пергаменте древнего евангелия рукописное житие патриарха Никона в 250 листов, «писанное полууставом, составленное Ставрофаном Шушерой». Исчезли подаренные Никоном монастырю 130-пудовый колокол и серебряные напрестольный крест, чаши, кружки, сребропозлащенный ковш, деревянный патриарший посох. Пропало и множество древних книг с пометками самого Никона...

Столь же мистичны, как судьба давно почившего Никона, оказались сегодня, на восходе двадцать первого века, небеса над Кий-островом. В ту белую июньскую ночь, когда поезд вез меня к Онеге, многие видели над островом северное сияние. А закаты на Белом море! Ни один из них не повторяется. Фотокамера лишь в малой степени передает всю красоту белых ночей. Тех самых, что простирались и над Никоном.

Ольга СКИБИНСКАЯ.
Фото автора.
(Специально для газеты "Время")

ЛИЧНЫЙ ОПЫТ

УЗКИЕ ГРЯДКИ

О методе выращивания овощей по Миттлайдеру приходилось слышать многое: как хорошее, так и дурное. Хорошее - это прежде всего большие и устойчивые урожаи, плохое - унылый, безжизненный вид земли, где, кроме запланированного овоща, не растет ни былинки. Правда, практичным хозяевам, не терпящим на своих участках сорняков, этот "недостаток" тоже будет по душе.

А вот Леонид Григорьевич СЛИВКИН, о котором мы уже писали, умело избегает крайностей, применяя этот метод. Он уже второй год выращивает по нему кормовые культуры для своих коров, телок, овец на особо отведенном участке. Весь же основной огород на узкие грядки не спешит переводить (хотя есть они и здесь), сохраняя своеобразие и живописность участка.

Одна из особенностей метода - формирование длинных узких гряд с широкими проходами между ними: 45 см - гряда, 90 см - проход. Это необходимо, чтобы каждое растение хорошо освещалось солнцем. Тому же служит расположение строчек с севера на юг.



Леонид Григорьевич среди узких грядок.

В прошлом году у Сливкина было восемь девятиметровых гряд на кормовом участке, нынче - около 50. Он сделал перепланировку, "расчертил" ими все поле с севера на юг, причем не деля на девятиметровые отрезки, а во всю длину участка - 25 метров, потому что культуры растут одинаковые: брюква, турнепс, свекла, картофель, а длины шланга хватает, чтобы полить всю 25-метровую гряду, нигде не пересекая ее.

Кстати, именно широкие проходы позволяют работать со шлангом свободно, не боясь повредить растения. Для этой же цели служат прочные колья, вбитые по углам гряды. На полив Леонид Григорьевич тратит ежедневно по три часа. Это самая трудоемкая часть работы, которую он собирается упростить в будущем году, организовав капельный полив. Здесь есть своя сложность: диаметр отверстий на протяжении шланга должен увеличиваться, так как напор воды к его концу ослабевает.

Хорошая освещенность и хороший полив растений дополняются на узких грядках практическим отсутствием сорняков.

Гряда имеет форму корытца с приподнятыми краями: строго горизонтальная поверхность посредине, где ничего не растет, а разбрасываются сухие минеральные удобрения, и земляные подвижные бортики, возле которых в два ряда в шахматном порядке высаживаются овощи.

Овощи сидят плотно друг к другу, для сорняков здесь нет места. Посредине гряды высокая концентрация удобрений создает пустыню. А вот на бортиках сорняки проклевываются, но еще в "младенческом" возрасте их уничтожают, разрушая рыхлые земляные валики граблями. И тут же формируя новые - тоже граблями. Конечно, корневища многолетних сорняков должны быть убраны заблаговременно, еще при перекопке почвы.



Евгения Петровна - главная "рабсила" семьи.

Миттлайдеровские гряды строятся раз и навсегда, они никогда не меняются местами с дорожками, поэтому на уплотненной почве дорожек сорняки тоже не прорастают. Достаточно двух-трех сезонов - и, кроме "разрешенных" растений, на вашем участке уже ничего не вырастет. У Сливкина пока такого идеального порядка нет, но близко к тому.

Главное в методе - правильное использование удобрений. Ни тебе навоза, ни компоста - только минеральные, которые вносятся в строго отмеренных дозах. В магазинах продают уже готовые, но можно приготовить и самим, как делает и Сливкин. Готовая смесь дороже, а ему необходимо восемь килограммов ее на весь участок. Каждые семь дней - подкормка.

В смесь входит четыре соли: двойной суперфосфат, мочевина или карбамид, сульфат калия и сульфат магния. Отмерив на весах нужное количество сухого удобрения, овощевод разбрасывает его посередине гряды, поливает, а растение уже само тянется корешками к источнику питания и берет именно столько, сколько нужно.

Узкие гряды позволяют получать наибольшие урожаи с наименьшими затратами труда, времени, воды, да и удобрений, казалось бы, много - а расходуются они наиболее рационально, так как сбалансированы, и избытка нитратов или чего другого можно не опасаться.



Внучка Женя очень любит всех животных.

- Расчетного урожая я еще не достиг, - критически относится к своим успехам Леонид Григорьевич. Но разве прокормить целое стадо животных (10 голов) с каких-нибудь шести соток - это не успех?

Фото Любови ЗУБКОВОЙ.

ОГОРОД



Ведущая - Ольга Васильевна ГОРОШКИНА

РЕКОМЕНДУЕТ СПЕЦИАЛИСТ

ПРИСМОТРИТЕСЬ К «ЗЕМЛЯЧКЕ» ТОМАТА

Ассортимент бобовых культур на наших участках неоправданно беден. Не часто встретишь даже такие неприхотливые холодостойкие растения, как горох и бобы, не говоря уже о теплолюбивой фасоли. А ведь она богата легкоусвояемым белком, солями калия, витаминами B_1, B_2, C, PP и каротином, потому незаменима в составе вегетарианских диет, в лечебном питании, помогает избавиться от отеков.

Не всегда огородники четко отличают овощную фасоль от зерновой, лущильной, хотя сделать это несложно. Боб надо разломить. Если он оказался хрупким, разделился на две части легко и при этом не обнаружились волокна, тянущиеся вдоль створок, — это качественная овощная фасоль. Если боб гибкий, ломается трудно, а на разломе видны продольные волокна — это зерновая фасоль.

Свойства плода зависят в первую очередь от сорта, но неблагоприятные условия (засуха, дефицит азота, жара) отрицательно влияют на качество, вызывают огрубление тканей.

Фасоль — "землячка" томата, происходит из Центральной и Южной Америки. Но фасоль в большей степени, чем томат, повреждается сухим и холодным ветром, она чувствительна к колебаниям температуры.

Всходы фасоли, как известно, не переносят заморозков, а длительное пребывание в холодной (ниже 10°С) почве губит проростки. Сеют в те же сроки, что и огурец. Выращивание фасоли в необогреваемой пленочной теплице малоэффективно, потому что ночные температуры низкие, а днем растения страдают от высокой влажности и перегревов.

Фасоль — растение короткого дня. Длинный день задерживает, а короткий ускоряет цветение. Кустовые сорта менее чувствительны к длине дня, вьющиеся сорта — более, их цветение может "запоздать" на 2-3 недели.

Для фасоли выбирают защищенные от ветра участки с рыхлой, плодородной и желательно легкой почвой. Глубина посева семян 2-3 см. Поливы проводят нечасто, но земля на глубине 10 см должна быть влажной. Наибольшая потребность в воде и питании приходится на период цветения и плодоношения.



Фасоль за время вегетации поглощает меньшее количество питательных веществ, чем огурец и томат, но ее питанию все же нужно уделять внимание. Органические удобрения вносят осенью, если их не вносили под предыдущую культуру. Под весеннюю перекопку дают 40-50 г/кв.м суперфосфата, азотные и калийные удобрения из расчета 5-10 г/кв.м. В период цветения и плодоношения один раз в две недели проводят подкормки (20 г/кв.м нитрофоски).

Скороспелые сорта начинают плодоносить через полтора месяца от всходов (**Рант, Секунда**) и за две недели сборов дают урожай около 1 кг/кв.м. Вьющиеся сорта вступают в плодоношение только через 60-70 дней, урожай 3 и более кг/кв.м в месяц.

Растения вьющейся фасоли нуждаются в опоре. Для них ставят колья, оставляя междурядья 120-140 см, протягивают шпалеры, сооружают "вигвамы" из жердочек. Надежная опора и защита — забор с северной стороны.

Кустовая фасоль хорошо совмещается с посадками картофеля. Интересны совместные посевы вьющейся фасоли с кукурузой и подсолнечником (как в Мексике). Фасоль при этом высевают, когда живая опора подросла не меньше чем на 25-30 см, иначе быстрорастущая лиана будет ее угнетать.

Защита растений от болезней и вредителей состоит из профилактических мер. На посев отбирают только семена без признаков болезней. Фасоль не размещают на участках, где в предыдущем году был замечен клещ. Ущерб от тли будет минимальным, если на участке много божьих коровок, галлиц, златоглазок.

Ольга ГУЦАЛЮК, агроном.

РЕЦЕПТ

САЛАТ ИЗ ОВОЩНОЙ ФАСОЛИ

Фасоль нарезают на кусочки 1,5-2 см длиной и опускают на 5 мин. в подсоленную кипящую воду, заправленную веточкой или небольшим количеством сушеного чебреца, затем отбрасывают на дуршлаг. Пока фасоль не остыла, ее можно смягчить кусочком сливочного масла, посыпать мелко нарезанной зеленью и луком, и первый вариант готов. Для остывших кусочков можно использовать следующие заправки:

майонез + зелень;

уксус + соль + сахар + толченые грецкие орехи + зелень;

томатный соус + толченый чеснок + обжаренный репчатый лук.







На подворье уживаются и птицы, и овцы.

НА ЗАМЕТКУ

ОТЧЕГО БЫВАЕТ ГОРЕЧЬ В ОГУРЦАХ?

Родиной огурца является Юго-Восточная Азия. Тропические леса, где произрастали огурцы, - это теплые влажные места, лишенные прямых солнечных лучей. Огуречные лианы, обвиваясь вокруг деревьев, почти всегда оставались в тени. Оказалось, что при воздействии прямых солнечных лучей, под влиянием которых в огурцах вырабатывается вещество, названное курбитацин С, и снижающих влажность воздуха, культивируемые огурцы становятся горькими. Поэтому, чтобы избежать горечи в огурцах, надо защищать растения от сухости воздуха и прямых солнечных лучей. В настоящее время есть сорта и гибриды, генетически устойчивые к горечи.

ПРОКАТИМСЯ?

КОСМЕТИКОЙ ДОРОГИ НЕ ВЫЛЕЧИШЬ

Лето - самая благоприятная пора для ремонта городских дорог. И в этом году закрыто для капитального ремонта несколько улиц.

- Но почти три месяца наш коллектив работает в долг, - рассказывает директор дорожно-ремонтно-строительного эксплуатационного управления Иван ЖУК. - Люди пока верят, что городская администрация за работу с ними рассчитается.

Вера, конечно, дело святое. Однако отсутствие финансирования тормозит проведение ремонта. В июне дорожники сработали где-то на 50 процентов от возможного. Дело ведь не только в них. Есть еще поставщики и производители необходимых материалов. И они ждать и работать в кредит не намерены. Некоторые, правда, в ситуацию вникают. Только благодаря этому наши дороги хоть медленно, но обновляются.

В нынешнем году дорожный фонд отстегнул Ангарску 41 миллион рублей. Львиная доля из этой суммы достанется СПАО АУС на сооружение новой выездной дороги из города. Но и дорожники рассчитывают взять свое.

Капитально ремонтируются в эти дни улицы Коминтерна, Горького, дороги внутри 80 квартала и 12 микрорайона. Кроме этого, много сделано с весны ямочного и текущего ремонта.

С Иваном Ивановичем мы разговорились о качестве ремонтных работ. В самом деле асфальт в наших местах долго не выдерживает. Смотришь, вроде бы недавно отремонтировали дорогу, а она опять в ямах и вспучена. Дело, оказывается, в том, что **изначально все было сделано неправильно, по «временному» варианту.** Временное же у нас и есть самое что ни на есть постоянное.



Ул.Коминтерна

Чтобы отремонтировать все ангарские дороги такими темпами, как сегодня, потребуется 116 лет.



Ул.Мира



Ул.Пушкина

- Дороги строились в городе ведомствами, - говорит Жук. - Без должного основания. Вот, скажем, на улице Рыночной постоянно в одном месте вспучивало асфальт. Выбрали мы здесь грунт метра на два. Оказалось, что почти сразу под асфальтом начинается торф. Где это видано? И какой асфальт это выдержит?

Такая картина почти по всем дорогам. **Нигде не выбран, как нужно по технологии, грунт до основания.** Микрорайоны же наши в основном стоят на болоте.

К тому же и сам асфальт сейчас разный. Одной из составных частей его является мучка - щебень и нерудные материалы. Ее получают то из Тулуна, то из Усолья, а то и из Бохана. Вот и попробуй приноровиться каждый день к новому. Каждый раз приходится перестраивать технологию его изготовления.

Чтобы сделать наши дороги, как за границей, ровными и надежно служащими долгие годы, нужно менять под ними «подушку». На это, конечно, не хватает финансов. И в год надо ремонтировать не две улицы, как сейчас, да и то частично, а по 10-12, и полностью. Прикиньте, сколько для этого нужно лет, если в городе всего 232 уличные дороги. Да и при самом настоящем "европейском" ремонте через пять-семь лет дороге все равно потребуется капитальный ремонт.

Так что все, что дорожники делают ныне, можно назвать только косметическим ремонтом. Транспорта в городе ежегодно прибавляется на сотни и тысячи единиц, что тоже добавляет нагрузку на асфальт.

Другая проблема. Худо-бедно работники ДРСЭУ латают проезжую часть. А вот колодцами канализации, **ливневки, что устроены на проезжей части, вообще никто не занимается.** Кирпичная их кладка давно покосилась или ушла в землю. В большинстве своем ее нужно перекладывать по новой. А колодцев таких на городских дорогах 1221 штука. Денег для их ремонта нужна тьма. И вряд ли в обозримом периоде времени у администрации дойдут до этого руки.

А уж сам ремонт городских дорог превращается во вторую стихию. Та же улица Горького у СК "Сибиряк". Работы на небольшом участке ведутся месяц, создавая автомобилистам значительные трудности. Нередки здесь и аварии.

Вот и ездим по улицам с опаской попасть колесом в какой-нибудь такой колодец-яму. И чуть ли не каждый год латаем дыры в одних и тех же местах.

Олег ЗАРУБИН.
Фото Любови ЗУБКОВОЙ.

АССОРТИ АВТО

Информация предоставлена газетой «ГОРОД АВТО» - ВСЕ САМОЕ ИНТЕРЕСНОЕ ДЛЯ МУЖЧИН! Выходит по понедельникам. Спрашивайте в киосках и у распространителей!

СО ВСЕЙ ПЛАНЕТЫ

SKODA РАЗВИВАЕТСЯ

В ближайшие пять лет Skoda планирует увеличить выпуск своих автомобилей до 450000 в год. В прошлом году с конвейера сошло 420000 машин, в нынешнем ожидается 425000. В основном прирост производства обеспечивает популярная Octavia. Кроме того, осенью начнется выпуск большого седана, представленного на Женевском автосалоне под названием Skoda Montreux (перелицованный VW Passat). Наиболее перспективными рынками сбыта для чешской фирмы являются Россия и Китай. Например, в нашей стране в этом году планируется продать около 12000 автомобилей, что почти в шесть раз больше, чем в прошлом. А в ходе недавнего визита министра иностранных дел Китая в Чехию был заключен договор на поставку правительству 1000 автомобилей Skoda Octavia.

OLDSMOBILE УХОДИТ...

Трудно поверить в то, что эта старейшая на сегодняшний день американская автомобильная марка, которой в этом году исполняется 104 года и подарившая миру знаменитый «muscle car» 4-4-2 (1964) и первую в Штатах по-настоящему серийную модель с передним приводом «Tornado» (1966), становится достоянием истории, - но это действительно так.

Первым, в начале 2003 года, перестанет выпускаться среднеразмерный седан Inrigue. (Используемая на этой модели V-образная «шестерка» объемом 3,5 л, скорее всего, тоже будет снята с производства.) К середине 2004 года постепенно сойдут с дистанции мини-вэн Silhouette и компактный седан Alero. В 2005 году конвейер покинет последний автомобиль модели Aurora. Новый внедорожник Oldsmobile Bravada продержится до 2007 года, после чего, скорее всего, будет выпускаться под другой маркой концерна General Motors.

Насущность изменений, которые правление GM корректно называет «реструктуризацией», назрела давно. Дело в том, что продажи автомобилей Oldsmobile идут из рук вон плохо. Если в 1985 году это отделение GM смогло реализовать более 1 млн. машин, то в прошлом только 260 тыс. Проблемы со сбытом автомобилей заставили уйти с поста топ-менеджера Карен Френсис. Модели Oldsmobile во многом дублируют продукцию других отделений GM. У них общие платформы и общие направления в дизайне. Основными конкурентами марки на американском рынке были автомобили Plymouth и Mercury. Впрочем, марка Plymouth уже себя изжила, а Mercury является объектом разногласий в Ford Motor, которые , возможно, приведут к тому же концу, что и Oldsmobile.

ЧЕТЫРЕ ГЛАЗА

Через год появится полностью новый Mercedes E-класса, который сменит нынешнюю модель образца 1995 года.

Новый Mercedes (заводское обозначение W211) тоже будет "глазастым". Благодаря выгнутому профилю крыши седан будет напоминать большое купе. Длина машины - около 4,8 метра. Колесная база увеличится на несколько сантиметров, что позволит сделать салон еще просторнее.

На автомобиль будут устанавливаться все мыслимые электронные системы, включая ESP, систему управления голосом Linguatronic, активный круиз-контроль Distronic, биксеноновые фары, вентилируемые сиденья, пневматическую подвеску и так далее. Более того, впервые в оснащение машины войдут подушка безопасности для защиты ног (!) водителя и переднего пассажира, электрогидравлический привод тормозов и система контроля давления в шинах.

В широкой гамме двигателей появятся новые четырехцилиндровые бензиновые моторы с непосредственным впрыском топлива. А топ-модель будет оснащена пятилитровым двигателем с механическим нагревателем.

ПОДУШКИ ДЛЯ ПЕШЕХОДОВ

К подушкам безопасности внутри автомобиля мы уже привыкли. Но специалисты по пассивной безопасности давно вынашивают идею защитить подобными средствами не только тех, кто внутри машины, но и потенциальных жертв наезда. И недавно инженеры фирмы Ford представили экспериментальный внедорожник, оснащенный внешними подушками безопасности для пешеходов.

Надувные подушки спрятаны в переднем бампере и перед лобовым стеклом и раскрываются непосредственно перед столкновением по команде специальных датчиков. Эти датчики - самое тонкое место системы, потому что предугадать со стопроцентной точностью риск и характер столкновения очень трудно. Когда подушки для пешеходов появятся на серийных автомобилях Ford, пока не сообщается.



Детское время

Ведущая Светлана ЗЛОБИНА. Тел. 52-26-58

●Очевидец

ПРО СОБАК И ПРО ЛЮБОВЬ

Однажды я стояла в поселке Юго-Восточный на остановке, спокойно ждала автобуса и никуда не торопилась. Я заметила в тенечке у забора двух больших собак. Они на людей не обращали внимания, как будто на остановке не было никого, кроме них, огромных и очень печальных псов.

Но вот вдалеке показался автобус, он еще только въезжал в поселок. Собаки сразу оживились, соскочили со своих мест, заметались по остановке. Автобус затормозил, высадил пассажиров.

Люди струйкой растекались по дороге, а собаки бежали вдоль человеческого потока, обнюхивая каждого. Когда псы исследовали всех, то я сама чуть не завыла от тоски. Одна собака сразу ушла в глубь двора, наверное, чтобы никто не видел, как она плачет.

Вторая подходила ко всем людям на остановке, заглядывала в глаза, как будто жаловалась.

Тогда одна женщина рассказала такую историю:

— У них хозяйка каждое утро приезжала на автобусе ровно в 8.15. Они ее всегда встречали. А тут ее что-то уже дня три нет. И они все три дня на остановке дежурят, каждый автобус ждут. А она все не едет...

Наверное, у всех, кто стоял на остановке, сердце защемило. Люди полезли в свои сумки: кто хлеба кусочек отломил, кто пирожок достал. Собака с благодарностью посмотрела на людей, сложила дары у забора и пошла звать свою подругу на завтрак. А я села в автобус и поехала домой...

«Быстрее, быстрее», — мысленно просила я водителя. Ведь дома меня ждал котенок, один-одинешенек в большой-большой квартире.

Катя ЧАДУШКО.
Фото Любови ЗУБКОВОЙ.

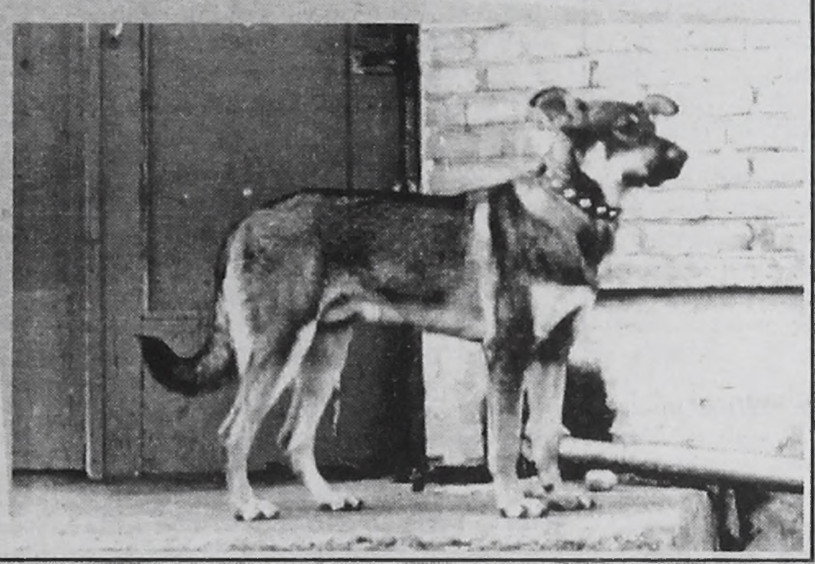

●Липкий сериал

ВИННИ-ПУХ ПРОТИВ МЕДОЕДОВ

Сериал про медовые приключения верных друзей, написанный нашим юным читателем специально для нашей славной газеты.

(Продолжение. Начало в № 54)



ЧАСТЬ ПЯТАЯ

РАЗОБЛАЧЕНИЕ ОГРОМНОГО ШМЕЛИНЫ

Однажды на Медового Царя налетела туча карлсонов. Винни-Пух с Пятачком помогли ему отбиться, за это Медовый Царь пожаловал им 30 горшков с медом.

Когда друзья везли лакомство до дома, на них напал медоед — еле отбились. А на следующий день на их домик налетела целая куча медоедов.

— Не цифровыми кодами, а силой хотите вы добыть этот мед. Убирайтесь!!! — Винни-Пух с Пятачком дали отпор наглым медоедам.

Но не успокоились зарвавшиеся медоеды — наутро Винни и Пятачок нашли в своем почтовом ящике письмо:

«Винни-Пух и Пятачок! У нас исчезает мед. Все удивлены. Мы не можем понять, как исчезает мед. Ведь все надежно заперто. Мы ведем счет нашего меда. И каждое утро его становится на полбочки меньше. Все наши пчелы-сторожа напуганы. Может, вы сможете помочь? Приходите скорее!

Пчелы».

Друзья собрались и пошли к пчелам. Когда они добрались до дупла, то увидели, что оно запирается на очень надежный, крепкий замок. А склад с медом и вовсе за железной дверью находится. Но как же тогда исчезает мед?

Пчелы попросили Винни-Пуха и Пятачка переночевать на складе, чтобы все разведать.

Наступила ночь. Друзья уже устали ждать, как вдруг какая-то стена стала раздвигаться. Наши следопыты спрятались за бочками с медом. Стена раздвинулась. За ней был тоннель. Из него вышел огромный шмелина. Он зачерпнул огромным ковшом сразу полбочки меда и пошел обратно.

Когда стена задвинулась, Винни-Пух пометил тайный ход мелом. Наутро вместе с пчелиным войском они сломали стену и вышли в тоннель. В конце тоннеля был вход в комнату. В ней стояли огромный шмелина и куча карлсонов. Они еще не видели бесстрашных борцов за справедливость и вели свой деловой разговор.

Медоеды спросили у шмелины:

— Сколько достанется нам?

— Как обычно, четверть бочки, — ответил главарь и стал отливать мед карлсонам. И тут из засады выскочили Винни-Пух, Пятачок и пчелы. Начался бой. Пчелы и сотоварищи храбро сражались, но видели, что не достигнут победы. И вдруг на стене появилась надпись: «100:20=?». Винни-Пух подписал: «100:20=5». Наша команда сразу победила карлсонов. Но тут выяснилось, что шмелина сбежал в разгар боя. Жаль. И все же пчелы щедро отблагодарили друзей за разоблачение шмелины, подарив им 50 горшков с медом.

Коля МОРОЗ.

***

Жила-была собака.
Она была большая.
И был у той собаки
Огромный рыжий хвост.
И вот когда собака
Бежала по дороге,
За нею пыль вставала
Почти до самых звезд.
И были у собаки
Огромнейшие зубы.
И лаяла собака,
Как миллион собак.
Когда она дышала,
С домов слетали крыши
И все деревья гнулись,
И это было так.
Жила-была собака...
Но только ты не бойся,
Она была послушной
И доброю была.
Меня она любила,
И в гости приходила,
И ела хлеб с вареньем,
И сладкий чай пила.
И добрая собака
Со мной гулять ходила
И ласково крутила
Своим большим
хвостом.
А вот что было дальше,
Еще я не придумал.
Сначала я придумаю,
А расскажу потом.

И.К.

●Учебник от скуки

Ты на каникулах остался один дома? Тебе так скучно, что просто выть хочется? Уже заявляешь родителям, что каникулы тебе надоели? Этот учебник именно для тех, кто устал ничего не делать.

Урок первый

ПРИДУМАЙ СВОЙ СЕКРЕТИК

Преподает Антонина КОКОШНИКОВА, зав. детским отделом ДК нефтехимиков:

Сколько себя ребенком помню, никогда не скучала. Мы все время с подружками что-то интересное придумывали. Дома почти не сидели.

У нас было такое увлечение — мы фантики собирали. Менялись ими. Каждый фантик имел свою цену — на один можно было целых пять поменять.

А из самых ценных фантиков мы делали секретики. Для этого где-нибудь выкапывали ямку, клали фантик, сверху стеклышко. И закапывали. А потом подзывали кого-нибудь во дворе:

— Пойдем, я тебе что-то покажу.

Все было так таинственно: заведешь подружку в траву, откроешь стеклышко, а там красивая-красивая редкая картинка.

— Только никому не говори, что ты тут видела. Это наш секретик.

Больше всего радовались, когда удавалось раскопать чей-то чужой секретик. Перепрятывали его в другое место, опять создавали вокруг атмосферу таинственности. Чтоб никто не догадался.

Придумай какую-нибудь тайну для себя и своих друзей. И тебе никогда не будет скучно.

Записала Минутка.

●Анаграммы

Если правильно читать -
Выйдет маленькая лодка.
А с конца словцо начать -
Выйдет маленькая нотка.

(ВЛ-ЛВ)

Сперва найди
Большое возвышенье,
Но это будет
Только полрешенья.
А буквы переставь -
Другое слово
Тебе подскажет
Бык или корова.

(Гора-Рога)

Зверька
Или жилище
для зверька
Есть способ
Превратить наверняка
В листву
Или валюту,
Если взять
И вмиг местами
буквы поменять.

(Норка-Крона)

Мухомор, масленок
Или белый
Превратить в корабль
Не так уж трудно:
Крайних букв
Перестановку сделай -
Мигом выйдет
Парусное судно.

(Гриб-Бриг)

●Кроссворд

ВСЕ СОГЛАСНЫЕ

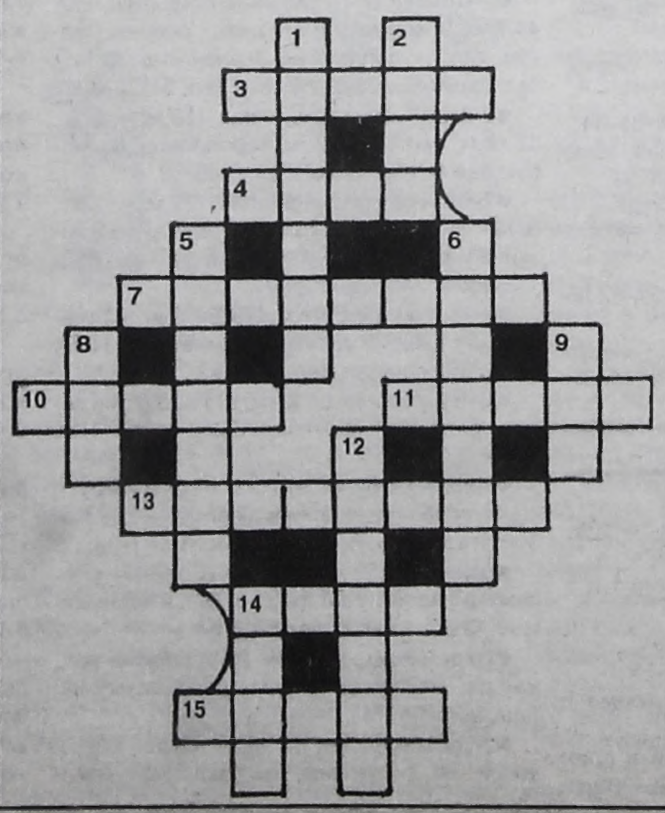

По согласным буквам восстанови слова целиком и впиши в сетку кроссворда.

По горизонтали: 3. СКЛ (крылатый). 4. ВД (мокрая). 7. ШПКЛК (вредная). 10. ДРК (глупый). 11. ПДК (маленький). 13. ЛСТЧК (летающая). 14. КРТ (слепой). 15. БЛК (рыженькая).

По вертикали: 1. КЛБК (кругленький). 2. РЗ (колючая). 5. КРБС (злобный). 6. ЛГШК (зеленая). 8. ЖК (навозный).9. ПР (веселый). 12. МРЗК (холодный). 14. КЛ (липкий).

Составил Юрий НОВОСЕЛОВ.

Ответы на головоломку «ПО СТРЕЛКЕ К ПОГОВОРКЕ»: «Два сапога — пара».

●Путаница

ЗАДАНИЕ НА ЛЕТО

Рассеянная учительница Марья Петровна на радость всему классу потеряла свои очки. Поэтому она продиктовала весьма своеобразный список книг, которые надо прочитать за лето. Догадайся, как список выглядел вначале.

«ПОРТНЯЖКА ЯСНЫЙ СОКОЛ»
«СНЕЖНАЯ МАША»
«КОТ НА ЛУНЕ»
«ПРИНЦЕССА В САПОГАХ»
«ТРИ ЧИПОЛЛИНО»
«БРЕМЕНСКИЕ ПРИКЛЮЧЕНИЯ»
«КОРОЛЕВА ПЕППИ»
«НЕЗНАЙКА НА ГОРОШИНЕ»
«ДЛИННЫЙ ЧУЛОК ТОЛСТЯКА»
«ХРАБРЫЙ ФИНИСТ»
«МУЗЫКАНТЫ И МЕДВЕДЬ»

Лиц. А 228824 № 20 от 26.10.2000 г.

Кузница кадров

Артэкс

Журналистское ремесло заставляет меня много ходить по городу в поиске интересных новостей. И конечно, мимо меня не прошло то, что в нашем городе открылось консалтинговое агентство «Артэкс М». Меня это заинтересовало, и я направилась в сторону вышеназванного агентства. В уютном офисе я встретилась с зам. генерального директора Пановой Екатериной Владимировной, и беседу с ней я предлагаю нашим читателям.

- Екатерина Владимировна, что такое консалтинговое агентство?

- Давайте уточним, в Иркутской области мы все-таки больше известны как кадровое агентство - организация, которая занимается подбором персонала на платной основе, консультациями по подбору кадров, психологическим аудитом и т.д. А что касается консалтинговых услуг, то мы предлагаем управленческий и организационный консалтинг. Сейчас «Артэкс М» может предложить своим клиентам целый набор услуг: это составление психологических резюме, проверка сотрудников на лояльность, огромное количество тренингов. Поверьте, мы решаем многие проблемы наших клиентов.

- А кто они, ваши клиенты?

- Предприятия и организации, самые разнообразные. Нередко многие компании ищут себе кадры впопыхах, когда медлить уже нельзя, еще реже кто-то из них имеет четкий кадровый план на перспективу, и уж совсем единицы имеют кадровый резерв. Кому-то мы подбираем кадры, кому-то диагностируем ситуацию в коллективе, так получается, что наши услуги нужны каждому предприятию. Другое дело, что некоторые руководители еще не осознали это в полной мере. И поэтому предпочитают работать по старинке, через знакомых, через частные рекламные объявления.

- Но согласитесь, это дешевле.

- Это не так, именно такой путь обходится гораздо дороже. Давайте посчитаем - учтем затраты на рекламное объявление в газете, на телевидении, стоимость времени руководителя, потраченного на собеседование не с одним человеком. Это явные потери, необходимо также учесть и скрытые - потери от текучки кадров, от некомпетентности людей, приступивших к работе только на основании получасового собеседования. Те предприятия, которые научились считать свои деньги, уже давно сотрудничают с кадровыми агентствами.

- Это ситуация в г. Иркутске, где действительно много предприятий самых разнообразных фирм, но у вас есть филиал в г. Ангарске, как там развивается ваша деятельность? Ведь там более сложно устроиться на работу.

- Вы заблуждаетесь, в г. Ангарске растет промышленное производство, открываются новые компании, на лицо дефицит квалифицированных специалистов. Предприятия города развиваются, открывают новые направления деятельности, и соответственно растет необходимость в новых, профессиональных кадрах.

- Расскажите нам о преимуществах кадровых агентств, что заставляет обращаться к вам руководителей предприятий?

- Мы оказываем услуги в области подбора и отбора персонала, психологического аудита, консультаций по рынку труда. Занимаясь подбором кадров, большое внимание уделяется каждому конкретному кандидату, который на пути к своей должности или месту работы проходит через множество профессиональных и психологических тестов. Мы стараемся выполнить все требования к соискателю, которые нам предоставляет заказчик. Например, у наших клиентов есть проблема - текучка кадров, и дело здесь совсем не в подборе специалистов, причина кроется в самой фирме. В данном случае: мы предлагаем целый комплекс услуг по диагностике кадровой ситуации. Вот другой пример устойчивая фирма, слаженный коллектив, а результаты их деятельности снизились, мы предлагаем таким предприятиям тренинги персонала по увеличению продаж, по развитию нетрадиционного мышления у сотрудников. Конечно, единой панацеи для всех нет. Поэтому специалист кадрового агентства, выезжая на место, тщательным образом диагностирует ситуацию на предприятии для того, чтобы вынести правильное решение.

- Мы находимся в здании, известного всем ангарчанам - ДК "Энергетик" по адресу: г.Ангарск, ул. Героев Краснодона, 4, оф.215, т/ф (821) 52-39-21,

- В г. Иркутске нас можно найти по адресу: ул. Литвинова, 20, стр.4, офис 2.23, по т/ф (3952) 27-13-18, 54-44-61

Елена Ширямова

Доверь кадры профессионалам и жизнь станет проще ! (R)

БЕСПЛАТНЫЕ ОБЪЯВЛЕНИЯ

Недвижимость

ПРОДАЮ

КВАРТИРЫ

●1-комн.кв-ру (106 кв-л, 3 эт., кирпичный дом, солнечная, 36,3/18,3/7,6). Тел. 52-82-57.

●Кв-ру в 80 кв-ле, можно под офис. Тел. 55-11-66.

●Кв-ру (211 кв-л, 3 эт., балкон, тел., с/у разд., 76/54). Тел. 52-51-31.

●2-комн.эксп.кв-ру (6а мрн, 4 эт., тел., приватиз., м.дв.) или сдам в аренду (оплата за год вперед). Тел. 51-76-78.

●3-комн.кр.кв-ру (2 эт., тел., солнечная). Варианты обмена. Тел.: 526-618, 525-021.

●3-комн.кв-ру улучш. план. (95 кв-л, 1 эт., тел., общ.пл. 78,4 кв.м) - 12,5 тыс.у.е. Тел. 509-413.

●3-комн.благоустр. кв-ру (1 эт.) с участком на Байкале или меняю на 1-комн.кв-ру в Ангарске. Тел. 4-80-25. Адрес: 671215, Кабанский р-н, п.Клюевка, ул.Победы, 1, кв.2.

ДОМА

●На Байкале (п.Утулик, новая усадьба, 15 соток, дом, баня, гараж недостроенные с пиломатериалом). Тел. 53-09-73 вечером.

●В д.Черемшанка Усольского р-на (огород 20 соток, все постройки, рядом речка, лес, ягоды, грибы). Тел. 55-46-93.

●В д.Черемшанка Усольского р-на (20 соток, баня, дом, надворные постройки, все насаждения, охота, рыбалка, грибы, ягоды, экологически чистый р-н). Тел. 52-33-27.

●В п.Строитель (рядом с железной дорогой, 16 соток, постройки, 4 теплицы, с будущим урожаем). Тел. 6-64-21 после 22 часов.

●Шлаколитой дом (7х9, гараж на 2 машины, участок 9 соток, благоустроен) - 500 тыс.руб. Адрес: Ангарск-12, док. № 420358.

●Загородный меблированный дом (2-эт., новая баня) в п.Китой или меняю. Рассмотрю все предложения. Адрес: 13-10-81.

●В Байкальске (2-эт., 2 с/у, гараж под грузовой а/м). Тел. 509-413.

●Плановую усадьбу (30 соток) на р.Белой, с.Холмушино, и а/м ГАЗ-53 на кв-ру в Ангарске. Рассмотрю все варианты. Тел. 53-44-28.

●Домик для рыбака. Тел. 6-80-68.

●1/2 дома в п.Северный (шлаколитой, жил.пл. 31 кв.м, центр.отопление, гор./хол. вода, подполье, подвал, сарай, 2 сотки земли). Тел.поср. 52-53-42.

●В п.Северный (2-эт., 795 кв.м жилой площади, можно на 4 хозяина). Тел. 9-79-82 с 18 до 24 часов.

●В п.Северный (15 соток, печное отопление, картофель, с урожаем) недорого. Тел. 56-18-44.

●Дом с гаражом в центре города. Тел. 51-40-48.

ДАЧИ

●В с/о «Еловка» (есть все необх. постройки, свет, вода) или меняю на ГАЗ-31029. Тел. 52-48-17.

●В с/о «Автомобилист» (ост. «Сады», участок № 16). Тел. 3-72-85 вечером.

●Срочно дачу с урожаем или меняю на отечественный а/м. Тел. 53-37-01.

●В с/о «Рассвет» (за «кварталом»). Тел. 54-30-13.

●В с/о «Рассвет» (за «кварталом», 5 соток). Тел. 51-07-84.

●На о.Ясачный (участок 6,2+3 сотки, дом финский 7х10, 2 эт., 5 комнат, баня, гараж, 3 мет.теплицы, насаждения, бак-скважина). Участок не топило. Тел. 55-65-19 с 9 до 18 часов.

●В Ст.Ясачной (рядом остановка, речка, 10 соток + 3 сотки за забором, дом и баня из бруса, скважина, насаждения, проводят свет). Тел. 56-09-51 до 22 часов.

●В д.Якимовка (на берегу протоки, 12 соток, дом 5х6, сруб бани 5х5, гараж.коробка 5х7 из шлакоблоков, теплица). Тел. 59-83-93.

●Дачу (15 соток, дом 6х8, малина и виктория, нет света и воды). Адрес: Слюдянский р-н, п.Утулик, ул.Трактовая, 23, Варенов А.И.

●В с/о «Нива» (8,5 сотки) - 100 тыс.руб. Тел. 54-00-29.

●В с/о «Сосновый бор» (6 соток, 35 км от Ангарска, 2-эт. дом, баня, теплица, свет, вода) - 20 тыс.руб. Тел. 52-81-65 после 18 часов.

●В с/о «Сосновый бор» (дом из бруса, баня, разработанный участок). Тел. 51-20-17.

●В с/о «Электротехник» (дом, теплица, парники с насаждениями и урожаем в райском уголке) - 20 тыс.руб. Тел.: 55-75-18, 51-04-01 вечером.

●Срочно в связи с отъездом в с/о «Электротехник» (все посажено, 7 соток) дешево. Тел. 55-04-25 после 20 часов.

●Садовый домик-вагончик (3х5, в хорошем состоянии). Тел. 51-48-38 после 18 часов.

●Вагончик для дачи. Тел. 54-17-65.

●Вагончик ЗRT. Тел. 6-52-81.

УЧАСТКИ

●Близко от города (дом бревенчатый, теплица под стеклом, летний водопровод, насаждения). Тел. 55-18-55 вечером.

●В Новоясачной (12 соток, разработан) недорого. Тел. 51-70-45.

●В Ст.Ясачной (5-стенный сруб 7х11, 23 сотки). Тел. 53-27-94.

●На о.Ясачный (6 соток). Раб.тел. 52-24-15 с 8 до 17 часов, 54-10-86 после 19 часов.

●В с/о «Сосновый бор-9» (10 соток, разработан, насаждения, скважина). Тел. 55-76-76 после 18 часов.

●В п.Савватеевка (12 соток, с постройками и насаждениями) недорого. Тел. 6-09-90.

ГАРАЖИ

●В а/к «Волна» 6х7. Тел. 54-58-24.

●В а/к «Нефтехимик». Тел.: 7-85-91, 7-84-25 в раб.время.

●В ГСК-2 (3-эт., 6х4, свет, тепло, охрана). Тел. 6-08-91.

●В а/к «Майск-1» (6х4, свет, тепло, см.яма). Тел. 51-30-75.

●В 106 кв-ле (тепло, свет). Тел. 6-81-34.

●В 89 кв-ле (11х4, тепло, подвал, яма, возможна сигнализация). Тел. 52-51-31.

●Гаражную коробку в а/к «Сигнал» (6,40х4,40, свет, тепло, сторож). Тел. 55-66-18.

●Метал.гараж в 59 кв-ле. Тел. 3-57-82 до 17 часов.

●Недостроенный гараж 8х4 или место под строительство кап.гаража в п.Майск. Тел. 52-35-34.

КУПЛЮ

КВАРТИРЫ, ДАЧИ, ГАРАЖИ

●Кр.комнату в р-не от ФЗО до ул.Чайковского за 60-65 тыс.руб. Тел. 52-66-09.

●1-комн.кв-ру улучш. план., кроме 1 и 5 эт. Тел. 6-59-41 вечером.

●Квартиру. Тел. 54-00-69 вечером.

●Квартиру. Раб.тел. 54-33-32.

●2-комн.кр.кв-ру (балкон, тел.), кроме 1 эт. Тел. 530-946.

●2-комн.кв-ру с разд.комнатами в пределах 150 тыс.руб. Тел.поср. 52-66-09 утром и вечером.

●Срочно 2-комн.хрущ. в мр-нах дорого. Тел.поср. 55-07-25.

●2-комн.кв-ру хорошей планировки, кроме 1 эт. Тел. 6-59-41 вечером.

●Дачу в с/о «Строитель-1» (о.Ясачный). Тел. 9-10-47.

●Кап.гараж в а/к «Майск-4». Тел. 52-71-48.

МЕНЯЮ

КВАРТИРЫ

●Комнату (на 2 хоз., 23 кв.м, приватиз., решетки) на 3-комн.кв-ру в Цемпоселке или куплю 3-комн.кв-ру в Цемпоселке. Адрес: ул.Восточная,10-21, Алеша.

●Комнату в общежитии секционного типа на комнату на подселении в центре города. Тел. 52-80-88.

●1-комн.неблагоустр. кв-ру в Китое (центр, огород, колонка) на любую комнату. Варианты. Тел. 6-78-27.

●1-комн.кв-ру (92/93 кв-л, 5 эт., тел., жел.дв., приватиз., хрущ.) на 3-комн.хрущ., кроме 1 и 5 эт. Тел. 53-80-10.

●1-комн.хрущ. (210 кв-л, 3 эт., м.дв., не угловая, солнечная) + доплата на 2-комн.кв-ру в «квартале». Тел. 51-00-44.

●1-комн.кв-ру улучш. план. в Новосибирске (новая, 7 эт., р-н Снегири) на 2-комн.кв-ру улучш. план. в Ангарске («квартал»). Тел. 54-18-67.

●2-комн.кв-ру (солнечная, 2 эт., в 8-квартирном доме, полезная пл. 36,4 кв.м, общая 57 кв.м) на 1-комн.кв-ру и комнату. Тел.поср. 52-54-13.

●2-комн.кв-ру (49 кв-л, 58/38/8, 2 эт., солнечная, балкон, жел.дв., подъезд на замке) на 2-комн.кв-ру и комнату. Тел. 526-609.

●Две 2-комн.кв-ры (хрущ. и ташк., 82 кв-л, 4 эт., приватиз., солнечная, 45/30,3/6,2, и 8 мрн, 3 эт., приватиз., 48/29/9,5, лоджия 6 м) на 3-комн.кр.кв-ру, кроме 1 эт. Тел. 52-71-48.

●2-комн.кв-ру в Димитровграде Ульяновской обл. (12 часов от Москвы) на равноценную в Ангарске. Тел. 52-57-50.

●2-комн.кв-ру улучш. план. в г.Радужный Владимирской обл. (3 часа до Москвы, балкон, солнечная) на 2-3-комн.кв-ру в Ангарске, кроме 1 эт. и хрущевок. Тел. 52-30-67.

●2-комн.кр.кв-ру (80 кв-л, 1 эт. над цокольным, жил.пл. 24 кв.м, солнечная, тел., пульт, 2 двери, подъезд закрывается) на 2-комн.кр.кв-ру с разд.комнатами. Тел.поср. 52-70-69 с 8 до 9 и с 20 до 21 часа.

●2-комн.хрущ. (94 кв-л, 1 эт., солнечная, тел.) + доплата на 3-комн.кв-ру улучш. план. или крупногаб. Варианты. Тел. 53-57-11.

●2-комн.кв-ру (93 кв-л, 2 эт., жел.дв., решетки) на 1-комн.кв-ру в Иркутске-2. Тел. 53-83-55.

●2-комн.кв-ру (188 кв-л, 3 эт., тел.) и 1-комн.кв-ру (189 кв-л, 5 эт., тел.) на 3-комн.кв-ру в «квартале». Тел. 54-35-93.

●2-комн.кв-ру в Ангарске (44,2/27,3, 5 эт., тел., с/у и комнаты разд.) на 1-комн.кв-ру в Красноярске. Тел. 53-59-19.

●2-комн.кв-ру (12 мрн, 5 эт., приватиз.) на 2-комн. приватиз. кв-ру в любом другом р-не, 1 этаж + доплата. Тел. 53-55-15.

●2-комн.хрущ. (2 эт., тел.) в г.Железногорске Красноярского края на кв-ру в Ангарске. Тел.: 54-37-06 после 20 часов, 54-05-25.

●2-комн.хрущ. (44,5/28,4, 4 эт.) на 3-комн.кв-ру улучш. план. в «квартале», кроме 1 и 5 эт. Тел. 4-44-63.

●2-комн.кв-ру улучш. план. (17 мрн, 1 эт.) на 1-комн.кв-ру и комнату. Дом.тел. 3-41-00, раб.тел. 57-69-30.

●2-комн.кв-ру улучш. план. в г.Черемхово на жилплощадь в Ангарске. Тел. 51-37-35.

●2-комн.кв-ру улучш. план. (8 мрн, 5 эт., лифт, тел., жел.дв., 33 кв.м) на две 1-комн.хрущ., кроме 1 эт. Тел. 51-81-22 вечером.

●2-комн.кв-ру в Благовещенске (50 кв.м, 1 эт., тел., разд. комнаты и с/у) на 2-комн.кв-ру в Ангарске или Иркутске. Тел. 51-24-05.

●2-комн.хрущ. (85/30, 3 эт.) + доплата на 3-комн.хрущ. в 10, 15 мрн. Тел. поср. 51-08-06 после 19 часов.

●2-комн.кр.кв-ру (34 кв-л, приватиз., 2/2, 44,7/26,9, комнаты и с/у разд., подвал, балкон, тел.) + доплата на 3-комн.кв-ру (2 эт., тел., балкон) с 33 по 80 кв-л. Тел. 51-22-63.

●2-комн.кв-ру улучш. план. (18 мрн, 5 эт., 30 кв.м, кухня 9 кв.м, мусоропровод) на любые две 1-комн.кв-ры. Тел. 6-45-82.

●2-комн.кв-ру улучш. план. (22 мрн, 1 эт., 51/31, муницип.) на комнату 16 кв.м на 2 хозяина и доплату или 1-комн.кв-ру. Тел.: 550-116 после 21 часа, 6-29-72.

●2-комн.кв-ру в МЖК (17 мрн, 3 эт., комнаты и с/у разд.) + доплата (комната) на кв-ру большей площади. Тел. 6-81-52.

●Две 2-комн.хрущ. (2 и 5 эт.) на 3-комн.кв-ру улучш. план. и 1-комн.кв-ру, кроме 1 эт. Тел. 6-73-44.

●2-комн.кв-ру (4 эт.) на 1-комн.кв-ру и комнату на подселении в любом р-не на любом этаже, можно 4 пос. Адрес: 189-7-36.

●Благоустр. 2-комн.кв-ру в центре г.Черемхово на кв-ру в Ангарске. Тел. в Черемхово 5-12-33, в Ангарске 55-68-04.

●2-комн.хрущ. (15 мрн, 2 эт., балкон, тел., жел.дв., решетки) на 3-комн. распашонку или ташк.вариант. Тел.поср. 55-63-15.

●2-комн.кв-ру улучш. план. (2 эт., тел., 2 двери, на 2 стороны, заст.балкон, кухня 9 кв.м) + доплата на 3-комн.кв-ру улучш. план. с тел. в 18, 19, 22 мрн. Тел.поср. 55-98-90.

●3-комн.кв-ру улучш. план. (10 мрн, 67,9/45,7, балкон 6м, 4 эт., с/у разд., на 2 стороны) на 1-комн.кв-ру и 3-комн.хрущ. или две 2-комн.хрущ., кроме 1 этажа. Варианты. Адрес: 10 мрн-192.

●3-комн.кр.кв-ру (30 кв-л, 1 эт., приватиз., тел.) на 1-комн.кр.кв-ру + комната. Тел. 51-21-38.

●3-комн.кр.кв-ру (2/3, тел., жел.дв., торцевая, центр, 83,7/52,9/9) на две кв-ры. Варианты. Тел. 52-60-79.

●3-комн.кр.кв-ру (61 кв-л, 77/52, 1 эт., дом после кап.ремонта, внутри двора, центр.газ) на любую 1-комн.кв-ру + две комнаты не менее 17 кв.м. Тел. 52-60-22.

●3-комн.кр.кв-ру (73/46,1/8,5, 1 эт., окна высоко, жел.дв., решетки, тел., кладовка под овощи) на 3-4-комн.хрущ. + комната не менее 11,5 кв.м (муницип.). Адрес: Майск, с/о «Тополек-2», 5-я ул., д.101, Лидия Федоровна, Константин Федорович. Тел. 52-33-11.

●3-комн.кр.кв-ру в центре на 2-комн.кв-ру с тел. в 106, 107, 89 кв-лах и 1-комн.кв-ру. Тел. 52-54-65.

●3-комн.кр.кв-ру (50 кв-л, дом после ремонта, 78,5/51,0, 2 эт., балкон, тел., решетки, м.дв.) на 2-комн.кр.кв-ру и 1-комн.кв-ру, кроме 1, 5 эт. Тел. 52-61-69.

●3-комн.кр.кв-ру (76 кв-л, 73/47,6/8, 2 эт., тел., жел.дв.) на 2-комн.кв-ру, кроме хрущевок, и любую 1-комн.кв-ру, кроме 1 эт., обе с тел. Варианты: 2-комн.кв-ра + доплата. Тел. 52-85-15.

●3-комн.кв-ру (4 эт., кирпичный дом, балкон, тел., 39 кв.м) в Уссурийске на 2-комн.кв-ру в Ангарске. Тел. 52-21-54.

●3-комн.кр.кв-ру (90 кв.м, центр, тел., 2 эт., солнечная) на две 2-комн.кв-ры. Тел.: 526-618, 525-021.

●3-комн.хрущ. (6 мрн, 2 эт., 38,5 кв.м) на 1-комн.хрущ. + доплата или на две 1-комн.хрущ. + наша доплата. Тел. 52-74-61.

●3-комн.кв-ру в д.Узкий Луг (все надворные постройки, баня, 20 соток, рядом р.Белая) на жилплощадь в Ангарске. Тел. 52-62-95.

●3-комн.кв-ру улучш. план. в Черемхово (5 эт., тел., дв.дв.) на кв-ру в Ангарске. Тел. 6-38-85, в Черемхово 5-60-83.

●3-комн.хрущ. + доплата на 2- и 1-комн.хрущ. или две 2-комн.кв-ры. Варианты. Тел. 6-27-65.

●3-комн.кв-ру улучш. план. (6а мрн, 1 эт.) на 1- и 2-комн.кв-ры или 2-комн.кв-ру + комната. Рассмотрю все варианты. Тел. 56-17-62.

●3-комн.кв-ру улучш. план. (12а мрн, 1 эт., 68,4/46,9/9, лоджия, тел.) на любую 2-комн.кв-ру с тел. или 1-комн.кв-ру улучш. план. с тел. и две любые комнаты на подселении в разных концах города. Тел. 55-17-48.

●3-комн.кв-ру улучш. план.в г.Свирске Черемховского р-на (4 эт., с/у разд.) на 1-комн.кв-ру в Ангарске. Тел. 55-55-38.

●3-комн.кр.кв-ру (комнаты разд.) на 2-комн.кв-ру (2-4 эт.) в кв-лах от 60 и выше с доплатой или комнату. Адрес: 53-8-7.

●3-комн.кр.кв-ру (26 кв-л, 2 эт., балкон) на 2-комн.кв-ру улучш. план. и 1-комн.кв-ру. Раб.тел. 53-25-92 с 8 до 17 часов.

●3-комн.ташк.кв-ру (7 мрн, 57,5/36,7/8,6) на 1-комн.кв-ру + доплата или две 1-комн.кв-ры. Адрес: 18 мрн-5-236.

●3-комн.кв-ру улучш. план. (7а мрн, 4/5, 46,9/9, тел., балкон, лоджия, м.дв.) на 2-комн.кв-ру улучш. план. не менее 30 кв.м, кроме 1 и не выше 5 эт., и комнату. Тел. 9-79-63.

●3-комн.кв-ру улучш. план. (219 кв-л, 1 эт., торцевая, солнечная, тел., решетки, большой балкон и лоджия застеклены) на две кв-ры. Тел. 4-57-47.

●3-комн.кр.кв-ру (89 кв-л, 4 эт.) на 2-комн.кр.кв-ру + доплата. Тел. 530-946.

●3-комн.кр.кв-ру (22 кв-л, 80/55, 2 эт., тел., пульт, новая сантехника) на 2-комн.хрущ. с доплатой. Тел.: 4-48-05, 95-51-81.

●3-комн.кв-ру улучш. план. (41/65/9, все разд., 2 эт.) на две 1-комн.кв-ры. Адрес: 95-30-8 в любое время.

●3-комн.хрущ. (41,2 кв.м, большая, балкон 6м, 2 эт.) на две 1-комн.кв-ры в 7, 7а, 6, 6а, 13 мрн, кроме р-на м-на «Чипполино», 9-этажек, 1 и 5 эт. Варианты. Адрес: 7-9/9а-124.

●4-комн.хрущ. (8 мрн, 1 эт., неприватиз., решетки, м.дверь, замок на подъезде) + доплата на 2- и 1-комн.хрущ. Варианты. Тел.поср. 51-71-03 с 18 до 21 часа.

●4-комн.кр.кв-ру (76 кв-л, 85,5/61,4, 3 эт., 2 балкона) на 2-комн.кр.кв-ру и 1-комн.кв-ру + комната. Тел.поср. 52-90-73 с 18 до 20 часов.

●4-комн.кр.кв-ру (76 кв-л, 85,5/61,4, 3 эт., 2 балкона, угловая) на 2-комн.кр.кв-ру и 2-комн.хрущ. Тел.поср. 52-90-73 с 18 до 20 часов.

●4-комн.кр.кв-ру на четыре 1-комн.кв-ры в 77 кв-ле (в новом доме) или продам. Тел. 53-78-49 после 20 часов.

●4-комн.хрущ. (3 эт., тел., жел.дв.) на две 1-комн.кв-ры, одну улучш. план., с доплатой. Рассмотрим все варианты. Тел.: 6-08-30, 3-12-99.

●4-комн.кв-ру улучш. план. (17а мрн, 4 эт., лоджия, тел., с/у разд., дв.дв., домофон, общ.пл. 80 кв.м) на 2-комн.кв-ру улучш. план. и 2-комн.хрущ. в мр-нах и «квартале». Тел. 55-24-09.

●4-комн.кв-ру улучш. план. (15а мрн, 1/5, 85,5/60,2, балкон застеклен, сигнализация) на 3-комн.кв-ру улучш. план. и 1-комн.хрущ. Тел. 55-20-49.

●4-комн.хрущ. (9 мрн, 1/5, 61,4/42,8) на 2-комн.хрущ. + 1-комн.кв-ра. Тел. 55-96-

-комн.кв-ру (9 мрн, 4 эт., кухня 9 кв.м) на 2- и 1-комн.кв-ры. Тел. 55-89-24.

Банк информации

●2+Д=3

2-комн.кв-ру улучш. план. (10 мрн, 9/9, 33,7/52,9, балкон, лоджия застеклена) с доплатой на 3-комн.кв-ру улучш. план. в мрн на 2-3 эт. (№ 418)

●2+2=3

2-комн.хрущ. (82 кв-л, 4/5, 30,3/46, балкон, солн.) и 2-комн. эксп. кв-ру (8 мрн, 3/5, 28,7/49/9,5, лоджия, тел.) на 3-комн. кр. кв-ру в городе с разд. ходами, кроме 1 этажа. (№ 419)

●2=1+1

2-комн. кр. кв-ру (211 кв-л, 2/4, 32/60, тел., м.дверь, угловая) на две 1-комн.кв-ры. (№ 420)

●2=2(3)

2-комн. эксп. кв-ру (7 мрн, 2/5, 28/50, балкон застеклен, тел., перепланировка) на 2-комн.кв-ру улучш. план., крупногаб. или 3-комн.хрущ. в 88, 86, 91, 94 кв-лах, кроме 1 этажа, в любом состоянии. (№ 421)

●3=2+Д

3-комн.кв-ру улучш. план. (17 мрн, 3/5, 38,8/58, балкон, лоджия, тел., м.дверь) на 2-комн.кв-ру улучш. план. в 17, 18, 19, 22 мрн, кроме 1 этажа, с доплатой. (№ 422)

●3=2+1

3-комн. кр. кв-ру (А кв-л, 3/4, 54/77, балкон, на 2 стороны) на 2-комн. кр. кв-ру в «квартале», кроме 1 этажа, и 1-комн.кв-ру. (№ 423)

●3=2+2

3-комн. кр. кв-ру (74 кв-л, 2/4, 47/75, м.дверь, тел.) на две 2-комн.кв-ры. (№ 424)

●3+Д=3

3-комн.кв-ру улучш. план. (33 мрн, 3/5, 48,7/69,2, 2 балкона, тел.) с доплатой на 3-комн.кв-ру с сетевым газом. (№ 425)

●4=2+2(1)

4-комн.кв-ру улучш. план. (17 мрн, 2/5, 49/73,4, балкон, лоджия, теплая, солнечная) на 2-комн.кв-ру улучш. план и 2-комн.хрущ. (1-комн. улучш.)(№ 426)

●К+Д=1

Комнату (59 кв-л, 1/2, 20,2 кв.м, на 3 хозяина, в отл.состоянии) с доплатой (дача) на 1-комн.хрущ. в городе. (№ 409)

●1+Д=2

1-комн.хрущ. (8 мрн, 2/5, 18/31, балкон, не угловая) с доплатой (дача) на 2-комн.хрущ. в городе. (№ 410)

●1+Д=2, 1+К=2+Д

1-комн.хрущ. (88 кв-л, 3/4, 19/30,9, балкон, тел., м.дверь) с доплатой на 2-комн.хрущ. в 82, 86, 88 кв-лах, кроме 1 этажа, или 1-комн.хрущ. и комнату (106 кв-л, 2/4, 17,6 кв.м, на 3 хоз.) на 2-комн.хрущ. с доплатой. (№ 411)

●1+Д=2

1-комн.хрущ. (210 кв-л, 3/5, 18/31, балкон) с доплатой на 2-комн.кв-ру улучш. план. или хрущ. в «квартале». (№ 412)

●1+Д=1(2)

1-комн.кв-ру улучш. план. (7 мрн, 2/5, 16,7/33,5, балкон, не угловая, на 2 стороны) с доплатой на 1-2-комн. кр. кв-ру или 2-комн.хрущ. в городе. (№ 413)

●1+Д=1(2)

1-комн.кв-ру улучш. план. (22 мрн, 1/5, 16,8/33, балкон, тел., сантехника новая) с доплатой на 1-2-комн. кр. кв-ру в районе 10 школы. (№ 414)

●1+2+2=3+3

1-комн.хрущ. (95 кв-л, 4/5, 18/31, балкон, не угловая), 2-комн.хрущ. (9 мрн, 5/5, 30/44, балкон), 2-комн.кв-ру улучш. план. (17 мрн, 1/5, 28/51, лоджия) на две 3-комн.кв-ры, желательно в мрн. (№ 415)

●2+Д=2

2-комн. эксп. кв-ру (7 мрн, 2/5, 28,8/49,9/9,2, тел., лоджия 6м, не угловая) с доплатой на 2-комн.кв-ру улучш. план. в 6, 7, 7а, 13 мрн, кроме 1 этажа, или на 2-комн. кр. кв-ру в городе. (№ 416)

●2+Д=2

2-комн.кв-ру улучш. план. (7 мрн, 2/9, 34/59,4, тел., две лоджии, на 2 стороны) с доплатой на 2-комн. кр. кв-ру в городе. (№ 417)

●4-комн.хрущ. (15 мрн, 3/5, 42/58, балкон, м.дверь, солн.) на 2-комн.хрущ., кроме 1 этажа, с доплатой. (№ 408)

Информацию по обмену квартир принимаем бесплатно.

Информацию по данным вариантам обмена вы можете получить в агентстве "Банк информации" по адресам: 88 кв-л, дом 2 (рядом с к/т "Мир"), тел.53-84-24,

10 мрн, д. 46 (ателье "ПРИАНГАРЬЕ"), тел. 59-84-84.

Сакура

●1-комн.хрущ. (179 кв-л, 1 эт., 30,3/17,5,/6,0, м.двери) на 1-комн.хрущ., не 1 этаж, в другом районе.

●1-комн.хрущ. (210 кв-л, 3 эт., 30,1/17,0/6,0, балкон) и доплата на 2-комн. хрущ., не 1 эт., в "квартале".

●1-комн.хрущ. (179 кв-л, 2 эт., 30,1/18,1/6,0, балкон, желез.дверь) и доплата на 2-комн. хрущ., не 1 эт., в "квартале".

●1-комн.хрущ.(82 кв-л, 2 эт., 31,0/18,1/6,0, балкон) на 1-комн.хрущ., не 1эт., в "квартале".

●1-комн.хрущ.(178 кв-л, 2 эт., 31,1/17,9/6,2, балкон, тел.) и доплата на 1-комн. улучш. план., не 1эт., в "квартале".

●1-комн.хрущ.(10 мрн, 4 эт., 31,5/18,7/6,1, балкон, тел.) и доплата на 2-комн.кв-ру улучш. план., не 1эт., в 17, 22 мрн.

●1-комн.кв-ру улучш. план. (19 мрн, 4 эт., 34,7/18,9/7,5, балкон, тел.) на две комнаты.

●1-комн.кв-ру улучш. план. (32 мрн, 4 эт., 33,0/17,8/8,4) и доплата на 2-комн.кв-ру улучш. план. или 3-комн.хрущ., не 1 эт., в "квартале".

●2-комн.хрущ. (210 кв-л, 1 эт., тел., 44,0/28,8/6,0) и доплата на 2-комн.хрущ. в "квартале", не 1 этаж.

●2-комн.кв-ру улучш. план. (19 мрн, 1 эт., 60,9/33,7/8,0, лоджия застекл., тел., жел.двери, решетки) на 1-комн.хрущ. в "квартале" и доплату.

●2-комн.кв-ру улучш. план. (84 кв-л, 5 эт., 55,0/31,5/12,0, 2 балкона, тел.) и 1-комн.кв-ру улучш. план. (10 мрн, 5 эт., 34,7/17,4/7,0, балкон, тел.) на 3-комн.кр. кв-ру в центре, не 1 эт.

●2-комн.хрущ. в г.Красноярске (г.Железногорск, 2 эт., 45,2,/30,1/6,0, балкон, тел.) на 2-комн. хрущ. в г.Ангарске и доплату. Рассмотрим все варианты.

●2-комн.кв-ру улучш. план. (17а мрн, 1 эт., 46,0/26,8/7,2, лоджия) и доплата на 3-комн.хрущ. в мрн.

●2-комн.кр. кв-ру (211 кв-л, 4 эт., 55,3/32,8/8,6, балкон, тел.) на равноценную кв-ру в "квартале", 2, 3 эт.

●3-комн.хрущ. (10 мрн, 3 эт., 56,1/38,1/6,0, балкон, тел.) и доплата на 3-комн.кв-ру улучш. план., не 1эт., в 32 мрн.

●3-комн.кв-ру улучш. план. (17 мрн, 3 эт., 59,0/38,8/8,0, лоджия, балкон, тел., сост.хор.) на 2-комн.кв-ру улучш. план., не 1, 5 эт., в 17, 18, 19, 22, 12а, 7а мрн и доплату.

●3-комн.кв-ру улучш. план. (33 мрн, 5 эт., 67,8/46,0/9,0, 2 балкона, тел., жел.двери) на 2-комн.хрущ., не 1 эт., в "квартале" и 1-комн.кв-ру улучш. план., не 1 эт., в "квартале".

●3-комн.кв-ру улучш. план. (22 мрн, в двух уровнях, 4-5 эт., 69,0/47,1/9,0, 2 балкона, 2 санузла) на 2-комн.кв-ру улучш. план., не 1 эт., в 19, 22 мрн и доплату.

●3-комн. кр. кв-ру (А кв-л, 1 эт., 100,0/58,1/15,0, дом внутри кв-ла, тел., реш., жел.двери) на 2-комн.кв-ру улучш. план. в "квартале", не 1 эт., и 2-комн.кв-ру улучш. план., можно 1эт., в 17, 22 мрн.

●4-комн.хрущ. (6 мрн, 3 эт., 58,0/42,2,/6,0, балкон, тел.) на 2-комн.хрущ., не 1 эт., и доплату.

Информацию по данным обменам вы можете получить в квартирном агентстве "Сакура" по адресу: г.Ангарск, 206 кв-л, "Салон красоты", с 10.00 до 19.00 без обеда, или по тел.54-33-32.

Суворов

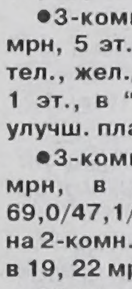

●1-комн.хрущ. (95 кв-л, 2/5, -/17,5, балкон, м.дверь, приватиз.) на 2-комн.хрущ. или 2-комн.кв-ру улучш. план. в 95 кв-ле.

●2-комн.хрущ. (85 кв-л, 1/5, 40,8/26, тел., м.дверь, решетки, приватиз.) на 3-комн.кв-ру улучш. план., кроме 1 и 5/9 этажей.

●2-комн. эксп. кв-ру (177 кв-л, 2/5, 47,6/28,7, балкон, тел., м.дверь, решетки, приватиз.) и 1-комн.хрущ. (212 кв-л, 5/5, 34,3/16,7, балкон) на 3-комн.кв-ру улучш. план. в «квартале».

●2-комн.хрущ. (84 кв-л, 1/5, 45,6/28,9, тел., приватиз.) на 2-комн.хрущ., кроме 1 этажа.

●2-комн.кв-ру улучш. план. (7а мрн, 8/9, 51,9/32,5, две лоджии, тел., м.дверь, приватиз.) на 2-комн. кр. кв-ру, кроме 1 этажа, в 75, 76, 77, 89, 106, 57 кв-лах.

●2-комн.хрущ. (84 кв-л, 3/5, 48,5/30,9, балкон, тел.) на 2-комн. кр. кв-ру, кроме 1 этажа, в 75, 76, 57, 77, 89, 106 кв-лах.

●2-комн.хрущ. (88 кв-л, 4/4, -/29,8, балкон, тел., м.дверь, приватиз.) на 2-комн.хрущ., кроме 1 этажа, в 6, 7, 8 мрн.

●2-комн. эксп. кв-ру (94 кв-л, 1/5, -/28, м.дверь, решетки, приватиз.) на 2-комн. кр. кв-ру или 3-комн.хрущ.

●2-комн. эксп. кв-ру (18 мрн, 3/5, -/28, балкон) и 2-комн.хрущ. (85 кв-л, 4/5, 41,1/26,3, балкон) на 3-комн.кв-ру улучш. план., кроме 1 этажа, и комнату.

●2-комн.хрущ. (84 кв-л, 2/5, -/28,6, балкон, тел., м.дверь) на 3-комн. кр. кв-ру или 3-комн.кв-ру улучш. план.

●2-комн.хрущ. (84 кв-л, 4/5, -/30,1, балкон, м.дверь) на 3-комн.хрущ.

●2-комн.хрущ. (86 кв-л, 3/5, -/29,5, балкон, тел., приватиз.) на 3-комн.хрущ. в 82, 84, 85, 86, 92, 93, 92/93 кв-лах.

●2-комн.хрущ. (84 кв-л, 5/5, -/28,5, балкон, тел., приватиз.) на 3-комн.хрущ., кроме 1 этажа, в 84, 85, 95 кв-лах.

●2-комн.хрущ. (82 кв-л, 2/5, -/28, балкон, м.дверь, приватиз.) на 2-комн.кв-ру улучш. план. в 17, 18 мрн.

●2-комн.хрущ. (84 кв-л, 3/5, 45,5/28,5, балкон, м.дверь на подъезде) на 1-комн.хрущ., кроме 1 этажа.

●2-комн.хрущ. (86 кв-л, 4/5, 44/30, балкон, приватиз.) на 3-комн.кв-ру улучш. план.

●2-комн.хрущ. (86 кв-л, 4/5, 44/30, балкон, приватиз.) и 1-комн.хрущ. (93 кв-л, 5/5, 30,8/18, балкон, м.дверь, приватиз.) на 3-комн. кр. кв-ру.

●2-комн. эксп. кв-ру (212 кв-л, 5/5, балкон, тел., м.дверь, приватиз.) на 3-комн.кв-ру улучш. план. или 4-комн.кв-ру улучш. план., кроме 1 и 5 этажей.

●2-комн.хрущ. (88 кв-л, 1/5, -/28,5, балкон, м.дверь, решетки, приватиз.) на 2-комн.хрущ. в 91, 92, 93, 92/93 кв-лах.

●2-комн.хрущ. (84 кв-л, 1/5, -/28,5, балкон, приватиз.) на 2-комн.хрущ. в 84, 72, 82 кв-лах.

●2-комн.хрущ. (88 кв-л, 3/5, -/30, балкон, тел., м.дверь, приватиз.) и две комнаты (82 кв-л, 1/4, -/28,2, балкон) на 3-комн. кр. кв-ру или 2-комн. кр. кв-ру, кроме 1 этажа.

●2-комн.хрущ. (88 кв-л, 2/5, -/26, балкон, тел., м.дверь, решетки, приватиз.) на 3-комн.хрущ.

●2-комн. эксп. кв-ру (18 мрн, 5/5, 43,5/28,5) на 1-комн.хрущ. и комнату.

●2-комн.хрущ. (84 кв-л, 4/5, 44,5/28,6, балкон, тел., 2-я дверь) на 3-комн.кв-ру улучш. план., кроме 1 этажа, в 84, 95 кв-лах, 29 мрн.

●2-комн.хрущ. (84 кв-л, 2/5, 44,8/28,5, балкон, тел., 2-я дверь) на 3-комн.кв-ру улучш. план. или 2-комн.кв-ру улучш. план.

●2-комн.хрущ. (88 кв-л, 4/4, -/26, балкон, тел., м.дверь) на 3-комн. кр. кв-ру в 77, 73, 74, 75, 76, 106 кв-лах.

●2-комн.хрущ. (84 кв-л, 1/5, 44/28,8, тел., м.дверь, решетки, приватиз.) и 1-комн.кв-ру улучш. план. (17 мрн, 5/5, 33/18, балкон, 2-я дверь, приватиз.) на 3-комн.кв-ру улучш. план., кроме 1 этажа.

●2-комн.хрущ. (12 мрн, 2/5, -/30,1, балкон, тел., 2-я дверь) и 2-комн.хрущ. (84 кв-л, 3/5, -/30,1, балкон, 2-я дверь, приватиз.) на 3-комн. кр. кв-ру, кроме 1 этажа, в 73, 74, 75, 76, 80, 81, 89 кв-лах.

●2-комн.хрущ. (92 кв-л, 3/5, -/30,5, балкон, тел., м.дверь на подъезде) и 2-комн.хрущ. (84 кв-л, 3/5, -/26,6, балкон, тел., м.дверь, приватиз.) на 4-комн.кв-ру улучш. план., кроме 1 этажа.

●2-комн.хрущ. (84 кв-л, 3/5, -/26,6, балкон, тел., м.дверь, приватиз.) на две комнаты.

●2-комн.хрущ. (88 кв-л, 3/4, 44,4/29,8, балкон, тел., м.дверь, приватиз.) на 1-комн.хрущ.

●2-комн.хрущ. (82 кв-л, 4/5, 46,6/30,3, балкон, м.дверь на 4 хозяина, приватиз.) и 2-комн. эксп. кв-ру (8 мрн, 3/5, 49/28,8, лоджия, м.дверь, приватиз.) на 3-комн. кр. кв-ру в 55, 59, 60, 61, 75, 76, 80 кв-лах.

●2-комн.хрущ. (88 кв-л, 4/4, 44,4/30, балкон, тел., м.дверь, приватиз.) на 3-комн.хрущ. в 72, 88, 84, 85, 86, 88, 92 кв-лах.

●2-комн.хрущ. (86 кв-л, 4/5, 45/29,4, балкон, тел., 2-я дверь, приватиз.) на 2-комн. кр. кв-ру, кроме 1 этажа.

●2-комн.хрущ. (84 кв-л, 4/5, 45/28,7, балкон, приватиз.) и 2-комн.хрущ. (8 мрн, 3/5, 42,1/26,2, балкон, тел., 2-я дверь, приватиз.) на 3-комн.кв-ру улучш. план., кроме 1, 5 и 9 этажей.

●2-комн.хрущ. (95 кв-л, 4/5, 45/30, балкон, м.дверь, приватиз.) на 3-комн.хрущ., кроме 1 и 5 этажей, в 72, 88, 85, 86, 92, 92/93 кв-лах.

●2-комн.хрущ. (84 кв-л, 3/5, 45/30, балкон, м.дверь на подъезде) на 2-комн.хрущ., кроме 1 этажа.

●2-комн.хрущ. (8 мрн, 1/5, -/26, м.дверь, решетки, приватиз.) и 2-комн.хрущ. (88 кв-л, 4/4, -/29, балкон, тел., м.дверь, приватиз.) на 3-комн.кв-ру улучш. план., кроме 1 этажа, в 92/93 кв-ле, 7, 12, 12а мрн.

●2-комн.хрущ. (8 мрн, 1/5, -/26, м.дверь, решетки, приватиз.) на 2-комн.хрущ.

●2-комн. эксп. кв-ру (7 мрн, 2/5, -/28, балкон, тел., 2-я дверь, решетки, приватиз.) на 2-комн. кр. кв-ру, 2-3 этажи.

●2-комн.хрущ. (84 кв-л, 2/5, 45/30, балкон, м.дверь, решетки, приватиз.) на 1-комн.хрущ. в 82, 81, 80, 89, 88, 85, 84 кв-лах.

●2-комн. эксп. кв-ру (85 кв-л, 2/5, 43/25,5, балкон, тел., м.дверь, приватиз.) на 2-комн. кр. кв-ру.

Информацию по данным вариантам обмена вы можете получить в агентстве "Суворов": 18 мрн, д.4, оф. 254, 255, тел. 55-65-19; 89 кв-л, д.2 (ост. авт. "89 кв-л"), тел. 53-31-70.

"НЕДВИЖИМОСТЬ АНГАРСКА"

●1-комн. кр. кв-ру (89 кв-л, 36,6/18,9/9, 1/4, тел., м.двери, решетки) на любую 1-комн. приватизированную кв-ру. Тел. 52-38-58.

●1-комн.кв-ру улучш. план. (17 мрн, 32,7/16,5/8,5, 5/5, м.двери на кв-ре) на 1-комн.хрущ., желательно в 10, 15 мрн, кроме 1 этажа. Тел. 55-76-61.

●1-комн.кв-ру улучш. план. (32 мрн, 33/18/9, 3/5, лоджия застеклена, тел. точка, м.двери на кв-ре и подъезде) на 2-комн.кв-ру улучш. план. в новом доме в 12а, 22, 32, 33 мрн или 206, 278, 277 кв-лах, кроме 9-этажек. Тел.: 596-517, родителей 6-36-46.

●1-комн.кв-ру улучш. план. (7 мрн, 33,5/16,7/6,8, 2/5, м.двери на кв-ре, решетки, балкон зарешечен) на 1-комн. кр. кв-ру (кроме 1 этажа), или 2-комн. кр. кв-ру (любой этаж) в р-не 10 школы, или 2-комн.хрущ., кроме 1 этажа, только в 94 кв-ле. Тел. 56-89-02.

●1-комн.кв-ру улучш. план. в Иркутске (Ленинский р-н, 31,2/17, 2/5, дом кирпичный) на 2-комн.кв-ру улучш. план. в Ангарске. Тел. 55-09-73.

●1-комн.кв-ру улучш. план. (6 мрн, 30/16,5/8,7, 2/5, м.двери на кв-ре и подъезде, лоджия застеклена) и комнату (60 кв-л, на 3 хозяина, 17,6 кв.м, 1/2, решетки, м.двери на подъезде) на 2- или 3-комн.кв-ру улучш. план. в 17-22 мрн. Тел.поср. 9-79-16.

●1-комн.хрущ. (11 мрн, 30/18/6, 5/5, тел., угловая, м.двери на кв-ре и подъезде, балкон) на 2-комн.хрущ. в 11, 12, 13 мрн или 177, 178, 179 кв-лах. Тел. 6-32-79.

●1-комн.хрущ. (8 мрн, 4/5, тел., балкон зарешечен, двойные двери) на 2-комн.хрущ. или 2-комн.кв-ру улучш. план. в 6, 6а, 7, 8 мрн (в р-не школы № 15) , на 2-5 этажах, с телефоном. Тел. 51-89-38.

●1-комн.хрущ. (93 кв-л, 31/18/6, 1/5, решетки, м.двери) на две комнаты. Тел.поср. 6-94-70.

●2-комн. кр. кв-ру (26 кв-л, комн. разд., 2/2, м.двери, тел.) на 3-комн. кр. кв-ру, кроме 1 этажа.

●2-комн.кв-ру улучш. план. (19 мрн, 51/31/9, 1/5, после ремонта, на одну сторону) на 2- или 3-комн. кр. кв-ру или 3-комн.хрущ. в городе. Тел. 52-44-36.

●2-комн.кв-ру улучш. план. (22 мрн, 50,2/29,4/9, 3/5, балкон, м.двери на подъезде и кв-ре) на 1-комн.кв-ру улучш. план., кроме 1 этажа, и 1-комн.хрущ. Тел. 51-14-85.

●2-комн.кв-ру улучш. план. (29 мрн, 49,5/26,6/9,1, 10/10, лоджия застеклена, тел., м.двери на кв-ре) на 3-комн.кв-ру улучш. план. в 10, 12а, 15а, 19, 22, 33 мрн или 177 кв-ле. 2-4 этаж в 5-этажках и 2-5 этаж в 9-этажках. Тел. 56-22-67.

●2-комн.кв-ру улучш. план. (7а мрн, жил.пл. 33 кв.м, 4/9, 2 балкона застеклены, м.двери на площадке) и 1-комн.кв-ру улучш. план. (6а мрн, 32/18/9, 2/5, балкон застеклен, на 2 стороны, м.двери на кв-ре) на 3-комн.кв-ру улучш. план. в 32, 33 мрн или 3-комн. кр. кв-ру в «квартале». Этаж любой. Тел. 54-27-98.

●2-комн.хрущ. и 1-комн.хрущ. в Ангарске (85 кв-л, 45/28/6, 2/5, тел., балкон, м.двери и 15 мрн, 30/18/6, 4/5, балкон) на любую кв-ру в Иркутске, кроме Ново-Ленино и Синюшиной горы. Дом.тел. 4-92-86.

●Две 2-комн.хрущ. (91 кв-л, 41/26/6, 1 и 5 этажи, одна с тел.) на 3-комн. кр. кв-ру в «квартале» (3, 4 этаж, с балконом) или 3-4-комн.кв-ру улучш. план. в «квартале» или 33 мрн, кроме 1 этажа. Тел. 53-32-97.

●2-комн.хрущ. и комнату (94 кв-л, 42/26/6, 1/5, тел. и 20 кв-л, на 2 хозяина, 19,4 кв.м, 2/2, балкон) на 3-комн. кр. кв-ру в любом р-не или 4-комн.хрущ. в городе, кроме 5 этажа. Раб.тел. 57-89-10, Фатима Закриевна.

●2-комн.хрущ. (12 мрн, 45/30,4/6, балкон, тел., м.двери) на 3-комн.эксп. кв-ру или 3-комн.кв-ру улучш. план., кроме 1 этажа, с тел. Тел.поср. 51-71-61.

●2-комн.хрущ. (179 кв-л, 45,7/30/6, 5/5, балкон зарешечен, м.двери на кв-ре и подъезде) на 2-комн.кв-ру улучш. план. или 3-комн.кв-ру улучш. план. в мрн, кроме 7, 17а, 18, 1 этажа и 9-этажек. Тел. 6-84-49.

●2-комн.хрущ. (8 мрн, 45/28,7/6, 5/5, тел., балкон, две двери на кв-ре, м.двери на подъезде) на 4-комн.хрущ. в мрн, кроме 1 этажа. Тел. 56-20-43.

●2-комн.хрущ. и 1-комн.хрущ. (15 мрн, 42/26/6, 4/5, тел., балкон застеклен и 15 мрн, 31/16/6, 2/5, балкон) на 3-комн.кв-ру улучш. план. в 10, 15, 17 мрн на 3 этаже. Тел. 55-56-60 до 11 и после 19 часов.

●2-комн.хрущ. (13 мрн, 45/30/6, 3/5, балкон, м.двери на подъезде) на две комнаты. Тел. 6-35-21.

●3-комн. кр. кв-ру (55 кв-л, 64/54/7, 2/2, тел.) на 2-комн. кр. кв-ру в городе, кроме 1, 4 этажа. Тел. 52-58-97.

●3-комн. кр. кв-ру (80 кв-л, 78/49,2/7, 4/4, 2 балкона) на 2- и 1-комн.кв-ры или 3-комн.кв-ру и комнату. Тел. 52-39-26, Насыров.

●3-комн. ташк. (7 мрн, 68/37/10,4, 5/5, тел., 2 балкона) на две 1-комн.кв-ры или 1-комн.кв-ру + доплата. Одну из квартир в мрн. Тел. 56-13-95.

●3-комн.кв-ру улучш. план. (12а мрн, 69/41/9, 3/9, тел., м.двери на кв-ре и подъезде, тел., балкон, лоджия) на 2-комн.хрущ. и 1-комн.хрущ. или 2-комн.хрущ. + доплата, кроме 1, 5 этажей. Тел. 59-83-77.

●3-комн.кв-ру улучш. план. (17 мрн, 58/38/9,2, 3/5, тел., балкон, лоджия) на 2-комн.хрущ. и 1-комн.хрущ. или 2-комн.хрущ. + доплата. Тел. 55-11-11 после 17 часов.

●3-комн.кв-ру улучш. план. (19 мрн, 59/37,8/9,1, 5/5, тел., лоджия) на 1-комн.кв-ру улучш. план. и 2-комн.хрущ. или две 1-комн.кв-ры улучш. план. Тел. 55-92-58, раб.тел. 57-69-19, Ирина Александровна.

●3-комн.кв-ру улучш. план. (212 кв-л, 63/41/8, 6/9, балкон застеклен, тел.) на 4-комн.кв-ру улучш. план. в 17 мрн, дома 20, 21, 22, на 3 этаже. Тел. 6-37-41.

●3-комн.кв-ру улучш. план. (7а мрн, 71,3/46,9/9, 4/5, балкон зарешечен, лоджия застеклена, м.двери на кв-ре, тел.) на 2-комн.кв-ру улучш. план. и комнату или на 2-комн.кв-ру улучш. план. + доплата (2-комн. на 2-6 этажах, в мрн). Тел. 9-79-63.

●3-комн.хрущ. (6 мрн, 58/37,9/6, 4/5, тел., балкон, м.двери на кв-ре и подъезде) на 4-комн.кв-ру улучш. план. в 17, 18, 19, 22 мрн, кроме 1 этажа и 9-этажек. Тел. 9-17-17.

●3-комн.хрущ. (94 кв-л, 58/41/6, 5/5, балкон, тел.) на 1-комн.хрущ. или 1-комн.кв-ру улучш. план. Тел. 6-35-11.

●4-комн. кр. кв-ру (75 кв-л, 99,2/71,2/9, 4/4, тел., балкон) на 3-комн. кр. кв-ру и 2-комн.хрущ. или 3-комн. кр. кв-ру в городе, кроме 1 этажа. Тел. 52-46-85.

●4-комн.кв-ру улучш. план. (17 мрн, 85,6/58,9/9, 2/5, балкон, тел.) на 2-комн.кв-ру улучш. план. и 2-комн.кв-ру, кроме 1 этажа. Тел. 55-09-73.

●4-комн.хрущ. (11 мрн, 59/42/6, 2/5, тел., балкон) на 3- или 4-комн.кв-ру улучш. план. в мрн, на любом этаже. Тел. 6-66-14 после 18 часов.

●4-комн.хрущ. (13 мрн, 69/42,8/6, 2/5, балкон, тел.) на 2- и 1-комн.кв-ры любые. Тел. 6-05-78 после 20 часов.

●А/м «Волга-3110» 1998 г.вып., без пробега, на квартиру. Дом.тел. 4-92-86.

Специальное предложение от МУП "Недвижимость Ангарска": все клиенты, воспользовавшиеся услугами нашей базы данных, автоматически бесплатно размещают свой вариант на страницах газеты "Время".

Информацию по данным обменам вы можете получить в МУП "Недвижимость Ангарска" по адресу: 6 мрн, д.13/13а (бывшая детская стоматология), с 9 до 20, обед с 13 до 14 час. Телефон 6-37-41.

ОАО ТФ "Баргузин"
Магазин "Байкальский",
ост."Горгаз".
Работаем с 9 до 20 часов, без выходных, тел. 51-47-15.

Посуда: чугунная (сковороды, казаны), алюминиевая, эмалированная (кастрюли).
Подарочные столовые приборы от 150 до 800 руб.
Электромясорубки (Россия) от 900 до 1800 руб.
Соковыжималки от 900 до 1300 руб.
Пылесосы (Россия) от 1200 до 2500 руб.
Стиральные машины от 1100 до 5500 руб.
Эл.насосы "Малыш".
Карнизы более 20 видов от 110 до 900 руб.
Широкий ассортимент строительных товаров.
Садоводам: печное литье, шланги, лейки, закаточные машинки, крышки для консервирования.



НОВОЕ ПОСТУПЛЕНИЕ!
Светильники (г.Москва) от 250 до 1200 руб.
Торшеры от 850 руб.
Зеркала в багетной оправе от 95 до 320 руб.
Наборы для ванной комнаты до 1200 руб.
Широкий выбор пластмассовых изделий (г.Москва).
Обои (г.Подольск).




В воскресенье скидка 3%.

ДОМА

●1/2 дома в п.Тальяны (4-комн. кв-ра в кирпичном 2-эт. доме, все хоз.постройки, летняя кухня, баня, 18 соток, огород, посадки) на 2-комн.кв-ру в Ангарске, кроме хрущевок, в любом р-не. Адрес: п.Тальяны, ул.Рачковская, 5/2, Мельников.

●1/2 дома в п.Северный (шлаколитой, центр.отопление, гор./хол.вода, жил.пл. 31 кв.м, 2 сотки, сарай, подвал, подполье) на 2-комн.кв-ру или продам. Тел.поср. 52-53-42.

●В п.Северный на 2- и 1-комн.кв-ры или продам недорого. Адрес: ул.Неверова, 6, ежедневно с 13 до 20 часов.

●В Биликтуе (баня, гараж, скважина, поле с картошкой) на 1-комн.кв-ру в Ангарске. Тел. 6-06-37.

●Дом на кв-ры или продам. Адрес: п.Байкальск, ул.Крупской, 5, после 19 часов, в выходные дни весь день.

●В п.Байкальск (центр.канализация, отопление, туалет, ванна, тел.) или продам дорого. Тел. 51-45-54.

●В Аршане в красивом месте (участок 10 соток, в доме подведена вода) на 1-комн.кв-ру или продам. Тел. 51-33-64.

●Дом (30 соток, посадки, баня, постройки, гараж, погреб, колодец) на 1-комн.кв-ру в Ангарске или продам. Адрес: с.Большое Жилкино, ул.Трактовая, 1.

●Плановый неблагоустроенный дом в п.Кирова (10 соток, постройки) на кв-ру или продам. Тел. 54-58-27.

●Усадьбу в п.Мишелевка + трактор на кв-ру в Ангарске или продам. Тел. 6-22-25 после 18 часов.

●В Большом Луге (огород, прекрасное место, рядом речка, вокзал близко) на 1- или 2-комн.кв-ру в Ангарске, Иркутске, Шелехове. Тел.: 96-68-36, 51-84-07.

УЧАСТКИ

●Плановый участок в Китое (8 соток, летняя кухня из бруса, пригодна для жилья, бетонный фундамент под дом 8х10) на комнату на подселении в городе или 1-комн.хрущ. в Китое. Адрес: п.Китой, ул.Партизанская, 7. Тел.поср. 53-70-68.

АРЕНДА

СНИМУ

КВАРТИРЫ

●Срочно 1-комн.кв-ру. Оплата поквартально, помесячно. Тел.: 52-29-55 в раб.время, 3-11-17.

●1-комн.кв-ру. Оплата ежемесячно. Порядок и чистоту гарантирую. Тел. 55-40-01.

●Молодая семья 1-комн.кв-ру, желательно с тел., на длит.срок. Порядок и чистоту гарантируем. Тел. 52-70-08.

●1-комн.кв-ру на длит.срок, желательно в кв-лах возле «Современника». Оплата ежемесячно. Тел. 4-03-54.

●1-комн.кв-ру с тел. на длит.срок. Оплата по договоренности. Чистоту и порядок гарантирую. Тел. 52-80-88.

●1-комн.кв-ру на год и более. Оплата за год вперед. Тел.поср. 55-32-92.

●Кв-ру в Усть-Илимске, желательно в правобережье, ближе к центру. Тел. 54-61-90.

●Молодая семья из 3 чел. кв-ру в р-не 18-19 мрн. Тел.: 4-02-27, 55-64-59.

●Меблированную кв-ру с тел. Оплата помесячно. Тел.: 52-33-73, 53-28-38.

●Семья из 3 чел. кв-ру на длит.срок. Оплата ежемесячно. Порядок гарантируем. Тел. 51-34-83.

●Семья из 3 чел. кв-ру. Оплата помесячно. Тел. 51-72-86, Аня.

●Семья 1- или 2-комн.кв-ру с тел. на год и более. Оплата 700-900 руб. поквартально или каждый месяц. Тел.: 55-70-94, 55-71-76.

●Семья 2-комн.кв-ру на длит.срок в 17 мрн. Тел. 509-440 после 18 часов.

ГАРАЖИ

●В «квартале» («Маяк», «Восход», «Мотор-1», «Мотор-2»). Тел. 4-49-27 после 20 часов.

СДАЮ

КВАРТИРЫ

●Комнату в 60 кв-ле (20 кв.м, 1 эт., соседи 2 чел., решетки, центр.газ). Оплата 600 руб. помесячно. Тел. 52-60-22.

●1-комн.кв-ру в мрн Топкинский г.Иркутска на 2 месяца (лоджия, тел., жел.дв., решетки, с мебелью). Тел. в Ангарске 526-609.

●2-комн.кв-ру (11 мрн, 1 эт., без тел.) на год и более. Тел. 53-37-86.

ГАРАЖИ

●В ГСК-3 на длит. срок (свет, тепло, рядом сторож). Тел. 55-24-11.

●В а/к «Жигули» (свет, тепло, охрана) на длит.срок. Тел. 55-93-74 в среду, пятницу с 22 до 23 часов.

●В а/к «Искра-2». Тел. 9-15-86.



Автотранспорт

ПРОДАМ

ЛЕГКОВОЙ

●«Тойота-Корона-Эксив» 1994 г.вып., суперсалон, без пробега. Тел. 54-39-58.

●«Тойота-Королла» 1986 г.вып., 5-ст. МКП, или меняю на ВАЗ. Тел. 3-47-36 после 18 часов.

●На запчасти «Тойота-Кариб» 1989 г.вып., «Мазда-626» 1989 г.вып. Тел.: 55-97-17, 6-76-21.

●«Тойота-Калдина» 1993 г.вып., рессорная, белая, или меняю на японский м/г, длинномерный кузов. Тел. 55-03-11.

●«Тойота-Карина» 1989 г.вып., АКП, эл.пакет, хор.состояние. Тел.: 53-52-87, 55-04-15 после 22 часов, Андрей.

●«Тойота-Калдина» 1994 г.вып. и «Тойота-Спринтер» 1995 г.вып. Тел. 56-46-46, аб. 4454.

●«Тойота-Креста» 1991 г.вып., 2 л, АКП, сигнализация, хор.состояние + комплект зимней резины - 2,2 тыс.у.е. Тел. 51-43-80.

●«Тойота-Старлет» 1990 г.вып., V 1,3, 5 дверей, автомат. Тел. 51-75-47.

●«Тойота-Чайзер» SX-80, двигатель 4S, АКП, с/с, в хор.состоянии. Тел. 51-30-04.

●«Тойота-Карина» 1990 г.вып., 1,5 л, МКП. Меняю. Варианты. Тел. 51-72-68.

●«Ниссан-Аустер» 1985 г.вып. - 27 тыс.руб. Тел. 59-83-14 вечером.

●«Ниссан-CEFIRO». Тел. 53-59-61.

●«Ниссан-Блюберд» 1987 г.вып., АКП, 1,6 л - 32 тыс.руб. Торг. Тел. 6-02-82 после 18 часов.

●На запчасти: «Ниссан-Блюберд» 1985 г.вып., разукомплектован, на ходу, с документами; «Москвич-412» 1979 г.вып. в хор.тех.сост., с документами. Адрес: п.Майск, с/о «Тополек-2», 5-я ул., уч.101. Тел. 52-33-11.

●«Ниссан-Цефиро» 1995 г.вып., АКП, 2 л, синий, полный эл.пакет, с/с, хорошее состояние. Тел. 52-57-19.

●Срочно «Ниссан-Прерия» 1990 г.вып. - 90 тыс.руб. Раб.тел. 57-43-51, дом.тел. 51-68-32.

●«Ниссан-Глория» 1996 г.вып. Тел. 596-402 с 19 до 21 часа.

●«Мазда-Фамилия» 1990 г.вып., в СНГ с ноября 1997 г., недорого. Тел.поср. 52-80-91.

●«Мазда-Фамилия» 1990 г.вып., АКП, с/салон, центр.замок, в хорошем состоянии. Тел. 52-88-72.

●«Хонда-Цивик» 1984 г.вып. в хорошем состоянии, V 1,5 л, МКП, люк, магнитола, 6 л/100 км в городе. Тел. 51-48-22 после 18 часов.

●«ММС-Либеро» 1994 г.вып., универсал, черный, дизель, литье на 14, полный электропакет. Тел. 54-37-57.

●«ММС-Паджеро» 1988 г.вып., недорого, торг; «Москвич-407» очень дешево. Тел. 55-96-05.

●ВАЗ-21011 1977 г.вып., в хор.состоянии - 21,5 тыс.руб. Раб.тел. 53-50-15 с 9 до 18 часов, дом.тел. 3-10-69 с 18 до 23 часов.

●ВАЗ-2108 1986 г.вып., в хорошем состоянии - 35 тыс.руб. Торг. Тел. 50-21-65 с 16 до 17 часов.

●ВАЗ-2101 1976 г.вып., двиг. 1,6 л после кап.ремонта и ходовая, новый аккумулятор, с запчастями, треб.косм.ремонт - 18 тыс.руб. Тел. 55-24-44.

●ВАЗ-2101 1980 г.вып. Тел. 6-50-64.

●ВАЗ-21011 1976 г.вып., требуется ремонт - 10 тыс.руб. Тел.поср. 4-08-93, Владимир Георгиевич.

●ВАЗ-21053 1999 г.вып., 5-ст. КП, синий, пробег 26 тыс. км. Тел. 53-31-55 после 19 часов.

●ВАЗ-2107 1994 г.вып., «сафари». Тел.поср. 4-59-74 после 18 часов.

●ВАЗ-093 1998 г.вып., белый, инжекторный, магнитофон, 4 колонки - 100 тыс.руб. Тел. 51-02-29.

●ВАЗ-21213 «Нива» 1995 г.вып. Тел. 55-28-03.

●ГАЗ-21 - 15 тыс.руб. Тел. 53-70-95.

●Срочно ГАЗ-31029 1996 г.вып. Недорого. Тел. 56-97-70.

●ГАЗ-31029 1995 г.вып. Тел. 56-92-31 с 20 до 22 часов.

●ГАЗ-31029 1993 г.вып., А-76, 5-ст., белый, пробег 75 тыс.км. Тел. 54-16-71.

●ГАЗ-24 «Волга» 1971 г.вып. в отл. состоянии. Тел. 55-52-78.

●ГАЗ-24 «Волга» 1982 г.вып. в хорошем состоянии - 36 тыс.руб. Раб.тел. 51-41-54, Елена Викторовна.

●«Москвич-412» (ИЭ) 1982 г.вып. - 14 тыс.руб. Торг. Тел. 51-89-36 с 20 до 21 часа.

●М-412 1977 г.вып. недорого, требуется ремонт. Тел. 56-10-91.

● «Москвич-2140» 1988 г.вып., белый. Недорого. Тел. 55-91-33 после 21 часа.

● «Москвич-2140» 1987 г.вып., разукомплектован (без головки блока, радиатора, капота, двери, колес, б/бака, сидений). Тел. 55-36-16 с 20 до 22 часов.

●«Москвич-407» на ходу, двигатель после кап.ремонта. Тел. 6-62-79.

●«Москвич-412» 1971 г.вып. на ходу - 10 тыс.руб. Торг. Тел. 51-34-83.

●ЗАЗ-968М 1992 г.вып. на ходу с гаражом. Тел. 55-35-51.

МИКРОАВТОБУСЫ И ГРУЗОВЫЕ

●М/а «Сузуки-Эври» 1988 г.вып., 4ВД, бензин - 32 тыс.руб. Торг. Тел. 4-42-50.

●М/а «Таун-Айс» 1991 г.вып., АКП, 4 ВД, дизель, пробег 65 тыс.км. Тел. 561-939.

●Срочно м/а «Таун-Айс», дизель, 4 ВД, можно по запчастям. Тел. 55-27-61.

●М/а «Тойота-Таун-Айс» 1987 г.вып., мех. КПП, дв. 2V, расход топлива 10 л/100 км, состояние хорошее. Тел. 52-48-17.

●УАЗ-31512 1992 г.вып., хаки, тент, мосты гражданские - 32 тыс.руб. Тел. 56-02-84.

●УАЗ-санитарка 1983 г.вып., ГАЗ-31029 1995 г.вып., серый. Тел. 55-49-10 вечером.

●Автобус «Кубань-МА» 1983 г.вып., двигатель после кап.ремонта. Тел. 52-30-51.

МОТОЦИКЛЫ, МОПЕДЫ, ВЕЛОСИПЕДЫ

●ИЖ «Юпитер-3» с коляской, на ходу, с документами - 4500 руб. Торг. Тел. 53-84-93, Ирина.

●Мотоцикл «Урал» 1992 г.вып. Тел. 4-57-47.

●Профессиональный горный велосипед совершенно новый, легкий, 21 передача, фирмы «Merida». Тел. 51-74-70, пейджер 56-46-46, аб. 4951.

●Детский велосипед «Левушка» б/у, недорого. Тел. 517-317.

●Велосипед «Велта» - 1 тыс.руб. Тел. 998-488.

●Два велосипеда «Урал» в отл.состоянии - 600 руб. за 1 шт. Тел. 51-05-59.

●Велосипеды: спортивный «Турист», подростковый. Тел. 56-12-35.

●Велосипед «Урал» б/у, в хорошем состоянии - 1 тыс.руб. Тел. 51-33-23.

АВТОЗАПЧАСТИ И ПРИНАДЛЕЖНОСТИ

●Заднюю балку в сборе от ВАЗ-2108 б/у, нет одного амортизатора - 2000 руб. Торг. Тел. 66-774.

●Запчасти для «Муравья» разные, есть новые и б/у. Тел. 55-73-76.

●Заднее сиденье ГАЗ-21, камеры б/у от «Жигулей», противотуманные фары, капроновый трос, инструмент, линей для проверки развала колес. Тел. 51-24-30.

●Наружный чехол для легкового а/м из стекловолокна, домкраты для «Жигулей», «Москвича», рабочие чехлы для «Жигулей», колпаки, диски, тисы. Тел. 51-24-30.

●Крышку трамблера с проводами высокого напряжения для «Жигулей» б/у, новую аптечку с голограммой, свечи зажигания для ВАЗ, переднюю крышку капота для ВАЗ-2105 б/у, замок для гаражных ворот. Тел. 51-24-30.

●Запасное колесо «BRIDGESTONE» T 135/70D16, крепление 5 гаек. Тел. 6-83-85.

●Запчасти на «Тойоту-Камри» SV-20, документы. Тел. 6-89-73.

●Ремень газораспределительного механизма, двигатель 6G73 МММ «Диамант». Тел. 6-24-22.

●От а/м «Ниссан-Скайлайн» 1987-89 г.вып. з/п: задний бампер, задний капот и автоматическая коробка передач, двери. Тел. 98-50-27.

●Ведущий вал к К-701. Тел. 56-27-96 вечером.

●К а/м «Москвич-408»: задний мост и двигатель - 1000 руб., защита двигателя и коробки передач, а/м опрокидыватель, лебедка Р=0,3 т - 250 руб., цепи пробуксовочные - 200 руб. Тел. 4-67-63.

●Приспособление для балансировки колес а/м «Москвич», «Жигули», зарядное устройство для любых аккумуляторов. Тел. 4-03-49.

●Выпрямитель ВСА-10 для зарядки аккумуляторов. Тел. 4-03-49.

●Ступицу переднего колеса от «Москвича-412» и лобовое стекло. Тел. 54-07-52 с 20 до 22 часов.

●Стартер ВАЗ-01-07 б/у. Тел. 54-23-89.

●Новый задний бампер от ВАЗ-2108, новые рыжие поворотники от ГАЗ-31029, правый лонжерон от ВАЗ-2121. Тел. 54-53-32 после 18 часов.

●Запчасти б/у на ЗАЗ-965 и ЗАЗ-968 недорого, новую резину для карта - 2 шт. Тел. 54-67-93.

●Новый бендикс для стартера а/м «Ока». Тел. 54-17-65.

●Задний бампер и крышку багажника «Тойота-Корона» 1994 г.вып. Тел. 52-68-07.

●Карданы для ВАЗ б/у - 120 руб., капот для ВАЗ-08, 09 б/у - 80 руб. Тел. 522-322.

●Автомобильный люк на ВАЗ, ГАЗ, «Газель». Тел. 52-71-75.

●Головку блока ЗИЛ б/у, недорого. Тел. 52-74-74.

●Двигатель Z-18, 5-ст. МКП, з/ч от «Ниссан-Блюберд» 1985 г.вып., двигатель от М-412 1978 г.вып., МКП, багажник, аккумулятор, чехлы, бензонасос, тормозные колодки и др. Тел. 52-33-11.

●Багажник на автомобиль недорого. Тел. 56-95-86.

●Багажник для л/а - 300 руб., прицеп в отл.состоянии - 7 тыс.руб. Торг. Тел. 52-68-07.

●Автоприцеп легкий, 200 кг, дешево. Тел. 53-37-01.

●Автоприцеп для легкового а/м б/у. Тел. 9-12-56.

●Прицеп к легковому а/м 1996 г.вып. в хорошем состоянии. Адрес: п.Юго-Восточный, 7-4-8, в любое время.

КУПЛЮ

ЛЕГКОВЫЕ

●Автокран. Тел.: 57-80-67, 57-57-08.

●ВАЗ в хорошем тех.состоянии до 14 тыс.руб. Тел.поср. 54-55-98 с 19 до 22 часов.

●ВАЗ-09, 99 недорого, можно в аварийном состоянии. Тел. 51-33-23.

●ВАЗ-05, 06, 07 не позднее 1990 г.вып. в пределах 30 тыс.руб., можно немного аварийный. Тел.поср. 3-41-04.

●ВАЗ-2102, ГАЗ-2402 недорого. Тел. 6-28-75.

●А/м «Волга» в пределах 45 тыс.руб. Тел. 532-021.

●А/м «Таврия» на ходу, не битый, за 12 тыс.руб. Варианты. Тел. 4-30-47 с 19 до 22 часов.

МОТОЦИКЛЫ, МОПЕДЫ, ВЕЛОСИПЕДЫ

●Мотоцикл «Ява». Тел. 6-86-04 вечером.

●Мопед б/у недорого, отечеств. или имп.произв., в удовл.состоянии, на ходу. Тел. 54-11-95 по будням с 8 до 17, Елена.

●Велосипед «Кама». Тел. 55-98-90.

●Дамский велосипед в хорошем состоянии в пределах 500 руб. Тел. 52-90-96, для Аллы.

●Велосипед «Кама». Тел. 6-00-55.

●Велосипед «Кама» и 2-3-колесный велосипед для 6-летнего ребенка. Тел. 6-10-29 вечером.

●Велосипед «Кама», можно требующий ремонта. Тел. 53-58-21.

ЗАПЧАСТИ

●Вилку к «Каме». Тел. 55-46-86.

●Запчасти для мопеда «Дельта»: корзину и 4 ромашки. Цена ваша. Адрес: 13 мрн-10-52 с 12 до 22 часов.

МЕНЯЮ

ЛЕГКОВЫЕ И ГРУЗОВЫЕ

●«Москвич-2137» универсал на легковое авто. Все на ходу. Тел. 6-71-24.

●БМВ 1988 г.вып., кузов Е34, двигатель М20, МКП, на л/а «Тойота» не позднее 1994 г.вып. или продам. Тел. 56-46-46, аб. 5274.

●«Таун-Айс» с доплатой на «Хай-Айс», можно г/п. Варианты выкупа. Тел. 4-49-27 после 20 часов.

МОПЕДЫ И ВЕЛОСИПЕДЫ

●Новый мопед «Дельта» на мотоцикл «Минск», «Восход». Тел. 52-83-52 после 18 часов.

●Велосипед «Кама» и коньки «Динамо», р.41, на и/п «Сони плэйстейшн». Адрес: 60 кв-л-1-10.

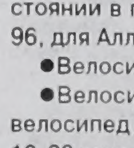

Мебель

ПРОДАЮ

●Стенку светлую, 3 секции, длина 340 см, б/у. Тел. 54-55-45.

●Таллинскую стенку темной полировки 5,5х2,10, можно половину. Тел. 52-51-31.

●Стенку 4,20х2,10 неполиров., цвет орех, 5 шкафов (2 платяных) + тумбочка, немецкие комплектующие, в хорошем состоянии - 12 тыс.руб. Адрес: 6 мрн-2/2а-104 с 19.30 до 20 часов.

●Стенку б/у, в отл.состоянии, недорого. Тел. 561-618.

●Стенку 3-секц. б/у, недорого. Адрес: 85-15-18. Тел. 6-89-75.

●Спальный гарнитур б/у, в отл.состоянии, неполированный, коричневый, можно по частям. Тел.: 529-200, 529-300.

●Мягкий уголок (Москва) в хорошем состоянии недорого. Тел. 6-75-71.

●Уголок отдыха (малютка) недорого. Тел. 53-70-54.

●Платяной шкаф, шкаф для белья, журнальный столик, трельяж, секретер, тумбочку. Тел. 52-71-98.

●Шифоньер, 1-спальную кровать прва Румынии. Тел. 55-66-05.

●1-тумбовый светлый шифоньер, диван для дачи. Тел. 55-11-73.

●Сервант недорого. Тел. 54-12-68.

●Недорого софу, сервант, тумбу, кресла, стол обеденный. Тел. 53-37-46 после 17 часов.

●Колонку б/у от кух.гарнитура из 2 частей - 400 руб., закрытый кухонный стол б/у - 250 руб., шкафчик-колонку б/у - 100 руб. Тел. 56-17-63.

●Шифоньер б/у - 450 руб., буфет для дачи - 250 руб., маленький пенал для дачи - 100 руб., пенал от кух.гарнитура - 400 руб., табуретку - 60 руб., 2 стула - 60 руб. Тел. 56-17-63.

●Сервант старого образца б/у на дачу, 1-спальную метал.кровать. Адрес: 8 мрн-11-24.

●Комплект дачной плетеной мебели б/у, венский стул с мягким сиденьем, немного б/у. Тел. 6-04-47.

●Раскладной 1-местный диванчик б/у, в хорошем состоянии - 1500 руб. Тел. 55-34-31.

●2-спальную кровать с двумя матрацами и покрывалом, 2 тумбочки, трельяж, пуфик от гарнитура пр-ва Румынии, б/у, в хорошем состоянии, отделка: дерево темной полировки, желто-золотистая ткань. Тел. 4-03-49.

●Раздвижной полированный стол б/у. Тел. 56-19-10.

●Стол-книжку светло-ореховый, сервировочный столик. Тел. 55-04-17.

●Полированный журнальный столик, 4 мягких стула, 2 венских стула, 2 складных маленьких стульчика. Тел. 53-02-39.

●2 деревянных складных стула для кухни (дачи), немного б/у - 70 руб./шт. Тел. 54-19-21.

●4 новые табуретки под пластик от гарнитура - 200 руб./шт. Адрес: 38 кв-л-1-12.

●Новые мягкие табуретки на резных ножках - 4 шт., объемный пуфик для кухни. Тел. 3-41-04.

●Добротные стулья, дерматиновые сиденья - 2 шт., 2 венских стула, цена по договоренности. Тел. 51-95-60.

●Трельяж с зеркалом от немецкого гарнитура под темное дерево. Тел. 52-40-82.

●Дешево в хорошем состоянии прихожую с зеркалом и для обуви, цвет темный, неполированная. Адрес: 94-26-50.

КУПЛЮ

●Стенку недорого. Раб.тел. 51-20-69 с 9 до 17 часов.

●На дачу диван, навесные полки для книг, кресла, журнальный стол недорого. Тел.поср. 6-22-05.

●Круглый стол недорого. Тел. 6-39-67.

●Складной сервировочный столик недорого. Тел. 56-08-71.

●4 новых табурета недорого или б/у, в хорошем состоянии. Тел. 4-80-73. Адрес: 177-14-22.

●Раскладушку б/у, в хорошем состоянии. Тел. 56-19-86.

МЕНЯЮ

●Красивый мягкий уголок (диван-книжка) на угловой диван. Тел. 52-42-79.



Бытовая техника

ПРОДАЮ

●Холодильник «Океан» б/у, в раб.состоянии. Тел. 53-46-86.

●Холодильник «Мир», требуется ремонт - 300 руб. Торг. Тел. 53-03-39 с 18 до 20 часов.

●2-камерный холодильник, эл.гладильную машинку. Тел. 55-98-56.

●Стиральные машины «Чайка-3» с центрифугой - 1300 руб., «Вятка-автомат» - 3000 руб. Тел. 4-67-63.

●Стиральную машину «Мицубиси» (Япония, полный автомат) - 4 тыс.руб. Тел. 56-01-87 в раб. дни.

●Импортный телевизор и видеоплейер. Тел. 53-84-18.

●Телевизор «Фунай», диаг. 51 см. Тел. 54-71-35.

●Ч/б телевизор «Рекорд» на полупроводниках по договоренности. Тел. 54-75-38.

●Ч/б телевизор - 600 руб. Тел. 516-529.

●Швейную машину «Фру-фру» Juki (Япония), 24 операции, в отл.состоянии. Тел. 55-13-77.

●Швейную машину «Чайка142М» - 1300 руб., вязальную машину - 500 руб. Тел. 4-67-63.

●Швейную машину «Чайка-II» с электроприводом. Тел. 4-88-28.

●Ножную швейную машину б/у, рабочая, ф-ки «Госшвеймашина», недорого. Тел. 52-40-82.

●Швейную машину «Чайка143». Тел. 55-98-90.

●Оверлок. Тел. 51-47-59.

●2-конф.газовую плиту. Тел. 4-03-49.

●4-конф.газовую плиту б/у - 600 руб. Торг. Тел. 54-00-19.

●2-конф.газовую печь. Тел. 59-83-15.

●4-конф. электропечь «1001» б/у, недорого. Тел. 59-82-37.

●Новую красивую газовую плиту (Германия), холодильник «Минск-16А», газовую плиту б/у. Тел. 52-77-69.

●Микроволновую печь «CROWN» на запчасти. Тел. 56-19-10.

●Мини-пекарню LG для домашнего хлебопечения или меняю на женскую дубленку, р.50-52, с доплатой. Тел.поср. 6-22-05.

●М/в печь «Daewoo», объем 29 л, гриль, духовка, часы, таймер, не эксплуатировалась. Тел. 52-76-17.

●ПК Celeron-II-566, 64 Мб, 20 Гб, CD50x, монитор Samsung SM550S, 15', на гарантии. Тел. 54-64-18.

●Струйный принтер A4 HP Desk Jet 640C на гарантии.Тел. 54-64-18.

●Пентиум-II. Тел. 554-233.

●Компьютер-386 (Land), монитор 15 дюймов, принтер Star NX-1001. Тел. 51-08-92.

●Копировальный аппарат б/у. Тел.: 54-56-38, 53-81-65.

●Электрическую печатную машинку «Оптима» в отл.состоянии. Тел. 55-71-14.

●Приставку «Sony Playstation». Тел. 56-05-96.

●Новую игровую приставку «Денди» - 500 руб. Тел. 52-42-79.

●И/п «Sony Playstation» + диски (11 шт.) + карта памяти, немного б/у. Тел.: 53-52-87, 55-04-15 после 22 часов, Андрей.

●И/п «Sega MD-2», 16 бит, книга паролей (12000 паролей), в очень хорошем состоянии. Тел. 54-16-78.

●Стереомагнитофон-приставку «Яуза-221-1С» в рабочем состоянии, можно на запчасти. Тел. 54-39-84.

●Активные колонки «Эстония» 35 Вт, можно с усилителем «Эстония», по разумной цене. Тел. 54-39-84.

●Кухонный процессор «Энергия», выполнен по лицензии фирмы «SANYO» (Япония). Тел. 56-19-10.

●Эл.самовар 3 л - 300 руб., эл.чайник - 250 руб., эл.утюг - 150 руб. Тел. 52-61-69.

●Радиотелефон «Телемакс» (до 70 метров), немного б/у, в отл.состоянии. Тел. 53-28-40.

●Пейджер «MILLENIUM» или меняю на сотовый телефон. Тел. 56-46-46, аб. 4683.

КУПЛЮ

●Холодильник на дачу. Тел. 52-72-44.

●Цветной п/п телевизор «Рекорд-Ц-275-Д» на запчасти (кинескоп 61ЛК4Ц). Тел. 4-42-23.

●Телевизор «Юность-406Д» нерабочий, с хорошим кинескопом, или кинескоп 31ЛК4Б. Тел. 56-20-04 вечером.

●Импортный или отечественный TV, диаг. не более 54 см, можно неисправный. Тел. 51-65-29.

●Импортный телевизор в нерабочем состоянии. Тел. 556-121 после 18 часов.



Гардероб

ПРОДАЮ

ДЛЯ ЖЕНЩИН

●Меховое полупальто, р.48-50, плащ, р.48, все новое, дешево. Тел. 4-67-87.

●Голубой плащ, р.52 - 550 руб., юбки ч/ш, р.48, 50, коричневая и в клеточку - по 150 руб., светлые туфли на сплошной подошве. Тел. 3-41-04.

●Плащ пр-ва Финляндии, р.48-50 - 500 руб., обувь на полную ногу, р.41, нат.кожа - 200-300 руб., обувь, р.38, нат.кожа - 200-300 руб. Тел. 56-19-06.

●Имортный пиджак с этикеткой, нарядный, белый, р.48-50, цена договорная. Тел. 51-95-60.

●Платье и др. для очень полных, два сарафана, новую крепдешиновую блузку и б/у из сиреневого тяжелого шелка. Тел. 56-17-63.

●Красивое свадебное платье с открытыми плечами, р.44. Недорого. Тел. 53-25-07, Мария.

●Джинсы-клеши голубого цвета, р.44-46, на стройную девушку - 350 руб. Тел. 56-95-86.

●Красивую фетровую шляпу черного цвета, р.56-57. Тел. 51-95-60.

●Новые зимние сапоги «Саламандер», р.38, белые, замок, сплошная подошва - 2500 руб., фабричную норковую шляпу «Мадонна», темно-коричневая, в отл.состоянии - 1800 руб. Тел. 56-19-06.

●Осенние сапоги б/у - 100 руб., чехословацкие босоножки, р.39 - 150 руб., 2 пары босоножек б/у, р.39 - по 50 руб. Тел. 3-45-11 вечером.

ДЛЯ МУЖЧИН

●Зимнее пальто, серое с черным каракулевым воротником, р.50-52, в хор.состоянии, норковую шапку-формовку в хорошем состоянии, р.61-62. Тел. 9-15-08.

●Новое серое ч/ш пальто деми, р.48 - 1300 руб., новый темно-серый костюм, р.48 - 1200 руб., отечественные кирзовые сапоги, р.42 - 200 руб. Тел. 3-41-04.

●Новый кожаный черный плащ без подстежки, р.48-50, рост большой. Тел. 54-17-65.

●Импортную куртку из плащевки, р.56, кроссовки на шипах, р.38. Тел. 560-033.

●Новые туфли, нат.кожа, р.43, пр-во Чехословакии, коричневые - 400 руб. Тел.поср. 55-54-18.

●Темную ушанку из норки, р.60 - 3500 руб. Тел. 52-81-65 после 18 часов.

КУПЛЮ

ДЛЯ ЖЕНЩИН

●Дубленку, р.46-48. Тел. 4-42-23.

●Новые черные валенки, желательно самокатаные, р.25-27. Тел. 56-01-68.

МЕНЯЮ

●Мужскую норковую шапку-ушанку, р.58-59, темно-серая с черным отливом, на видеомагнитофон или пишущий видеоплейер. Адрес: 188-8-4 до 19 часов.



Детский мир

ПРОДАЮ

●Велосипед для ребенка 1-5 лет. Тел. 555-432.

●Подростковую кровать в хорошем состоянии. Тел. 52-87-76.

●Летнюю прогулочную коляску (типа трости) в отличном состоянии - 250 руб. Тел. 54-19-21.

●Коляску «зима-лето» пр-ва Польши, съемный короб, 3 положения, почти новая, б/у 4 мес. Тел. 52-80-23.

●Корейскую коляску, 3 положения, маленькие колеса, в хорошем состоянии - 1000 руб., деревянный стол-стул - 200 руб. Тел. 510-559.

●Коляску «зима-лето» пр-ва Польши б/у, в хор.состоянии, шелк, сиреневая; новый рюкзак для ношения детей. Тел. 6-59-21.

●Коляску «зима-лето» б/у, в хорошем состоянии, шелк, темная. Тел. 6-62-90.

●Летнюю импортную коляску, 3 положения, ходунки. Тел. 56-90-95.

●Коляску «зима-лето» пр-ва Польши, синяя в белый горох, в хорошем состоянии - 2200 руб. Тел. 55-26-58.

●Коляску «лето» пр-ва России, б/у 3 мес., 3 положения, с чехлом для ног. Тел. 3-47-36 после 18 часов.

●Коляску «лето» пр-ва России, 2 положения, в отл.состоянии, дешево. Тел. 54-39-84.

●Коляску «зима-лето» пр-ва Польши, синяя в белый горох, в отл.состоянии. Тел. 55-71-14.

●Стол-стул - 150 руб. Торг. Тел. 6-71-14. Адрес: 92/93-общ.20-комн.336 после 18 часов.

●Коляски: «зима-лето», трость, стол-стул, кровать, вещи от 1 мес. до 2 лет. Тел. 55-34-23.

●Пихору, р.32, куртку, р.30, кроссовки, р.34-35, дешево. Тел. 4-67-87.

●Новую куртку для девочки 8-9 лет, яркая, красивая - 250 руб. Тел. 6-71-14. Адрес: 92/93-общ.20-комн.336 после 18 часов.

●Куртку на девочку, красная с белым, р.30, новый серый шерстяной костюм, р.30, спортивный костюм пр-ва Индии, яркий, р.34. Тел. 3-41-04.

●Одежду для детей б/у в отл.виде, есть к школе, совсем недорого. Тел. 53-37-46 после 17 часов.

●2 комбинезона: серый х/б на 1 год - 50 руб., ярко-синий с рисунком (синтепон) на 6 мес. - 200 руб. Тел. 6-20-58.

●Импортный комбинезон от 1 года: немного утепленный, светлый, замок - 100 руб., импортный песочник до 1 года, бархат на х/б основе, голубой, под памперс, клепки - 120 руб. Тел. 56-19-06.

●Шапку из хвостов песца недорого. Тел. 517-317.

●Стеклянные бутылочки для кормления с широким горлом - по 15 руб. Тел. 54-17-65.

●Новую отечественную куклу, длинные рыжие волосы, зеленые глаза, высокая (67 см) - 350 руб. Тел. 6-71-14. Адрес: 92/93-общ.20-комн.336 после 18 часов.

●Карточки «Покемон» недорого. Тел. 54-39-84, Ваня.

●Карточки «Покемон» - 230 шт., фишки «Покемон» - 57 шт. Тел. 51-70-45.

КУПЛЮ

●Летнюю коляску, 2 положения, б/у - 500-600 руб. Тел. 51-28-47.

●Коляску «лето» или «зима-лето» б/у. Тел. 556-127.

●Коляску «лето», трость не предлагать. Тел. 6-59-21.

●Коляску «лето» недорого. Тел. 56-08-87.



Разное

ПРОДАЮ

●2 гардины в хорошем состоянии, длина 290 и 150 см, люстру на дачу 5-рожк. - 150 руб., люстру в хорошем состоянии - 250 руб., трубки для гардин на дачу дешево. Тел. 56-17-63.

●Новую люстру из 8 плафонов + 2 бра - 1500 руб. Тел.: 53-44-66, 52-45-43.

●Люстру б/у, в хорошем состоянии. Тел. 52-48-17.

●Электрокипятильник КНЭ-2М, V 50 л, 6 кВт, 380 в. Тел. 54-23-89.

●Керамическую метлахскую плитку 15х15, светло-коричневая, 10 кв.м. Тел. 54-23-89.

●Новый утепленный линолеум, ш. 1,5 м, дл. 7 м - 100 руб./кв.м. Тел. 4-67-63.

●Бак н/ж 1х1,5х0,5 м с крышкой, люком 0,5х0,5 м; баллон кислородный, полосу СТЗ 25х4 мм - 10 шт., полосу СТЗ 100х6 мм - 5 шт., заготовки из СТ 4 мм для бака, проволоку осевую (остатки), трубы диам. 25 СТ оцинк., по 2 м с резьбой, щиты метал. 1,5х3 м - 2 шт. Тел. 53-03-06 после 18 часов.

●Шифер - 21 лист, недорого. Тел. 51-70-45.

●Ж/б стеновые панели для строительства дома - 12 шт. Тел. 55-22-45.

●Оцинкованный лист 1х2 м, оцинкованный профиль 0,9х2 м (остатки), недорого. Тел.: 51-31-13, 52-67-44.

●Оцинкованное железо 0,55х1250х2500 - 270 руб. (остатки). Тел. 4-42-41.

●Мундштук (Япония) - 120 руб., запасные фильтры к нему - 4 руб./шт. Адрес: 92/93-общ.20-комн.336 после 18 часов.

●Горбовик из титана. Адрес: п.Северный, ул.Нахимовская, 32, после 18 часов.

●Духи-роза, 6 видов - по 20 руб., виноград искусственный, зеленый, бордовый - 60 руб./гроздь. Адрес: 92/93-общ.20-комн.336 после 18 часов.

●Бижутерию - 30 руб., резинки из иск.волоса темные - по 15 руб., картины металлографика разные, 3 шт. - 30 руб. Все новое. Тел. 6-71-14. Адрес: 92/93-общ.20-комн.336 после 18 часов.

●Телеантенну, бухту сварочной проволоки. Тел. 52-72-44.

●Оцинкованную трубу, диам. 57, 9 шт. по 7 м, всего 63 м. Тел.поср. 52-49-79 вечером.

●2-местную резиновую лодку «Уфимка». Тел. 526-609.

●Бутыль 20 л, бутыль 10 л, банки 10 л, 3 л. Тел. 4-03-49.

●Бочки 200 л для бензина - 2 шт. Тел. 52-74-74.

●Большой ларь-овощехранилище для балкона с электроподогревом - 700 руб. Тел. 53-28-40.

●Новый бронежилет. Тел. 6-71-24.

●Ж/д рельсы - 2 шт. по 6 м. Тел. 54-51-16.

●Железную дверь для крупногабаритной квартиры. Тел. 52-80-88.

●Парик русого цвета, длинный - 500 руб. Тел. 54-17-65.

●Весы ВНЦ-10 до 10 кг. Тел. 54-77-96.

●Летний складной набор для отдыха (шезлонги, кресла, стол), две капроновые 20-литровые канистры, термобидон, термосумку, самовар. Тел. 53-02-29.



Скоро в школу!

Приглашаем посетить наши отделы

в магазинах "Весна" (85 кв-л), "Фея" (22 мрн), "Карлен" (ул.Файзулина), на рынке "Шанхайка" (продзал, бутик 79).

Полный ассортимент в одном месте:

от ручки до ранцев,

для школы и детсада.

Цены реальные.

Приятных и красивых покупок вам!



●Радиостанцию «Alan» б/у, в хорошем состоянии. Тел. 52-76-17.

● Электрогенератор 2 w, выход 220, 380 в - 6 тыс.руб. Раб.тел. 6-48-49, Люда.

●Пенопласт - 40 шт., рабицу 150х50х5 - 1 рулон. Тел. 530-946.

●Монтажный пояс - 200 руб. Тел. 3-45-11 вечером.

●Шланги к пылесосам - 2 шт., дюралевый уголок 2,5х2,5 см- 3 шт. по 5 м, переднюю панель к дверцам холодильника «Мир». Тел. 4-93-79.

●Цветной кинескоп 61ЛК4Ц-У1, цветность нормальная, дешево. Тел. 52-89-90.

●Иглы и запчасти к вязальной машине «Нева». Тел. 55-25-87.

●Метал.шкаф 18х1,05. Тел. 54-03-94.

●Строгальную машину по дереву. Тел. 54-16-14.

●Алюминиевую ленту, шир. 30 мм, толщина 1 мм - 2 кг/рулончик. Тел. 6-40-66.

●Унитаз с прямым выпуском - 450 руб. Тел. 52-57-50 после 18 часов.

●Бордовый бархат на х/б основе, дл. 1,5 м, шир. 90 см; ткань на 3 юбки: темно-синяя, коричневая, черная. Тел. 51-95-60.

●Новую полотенечную ткань, дл. 10 м, шир. 45 см; вельвет на х/б основе, мелкий рубчик, темно-синий, дл. 2 м, шир. 1,1 м. Тел. 51-95-60.

●Импортный фонтан, высота до 12 м, с регулятором, дорого. Тел. 560-033.

●Гаражный щиток с зарядным устройством - 1700 руб. Тел. 522-322.

●Керогаз и керосиновый фонарь недорого, двойную метал.гардину, длина 1,3 и 1,6 м. Тел. 56-28-48.

●Для дачи метал.каркас 5х10х3. Тел. 53-30-99 вечером.

●Стекло 130х50, 50 шт. - 50 руб./лист. Тел. 53-30-99 вечером.

●Деревянные поддоны из-под кирпича б/у - 80 шт., недорого. Тел. 513-113.

●Труба 2,500. Тел. 54-58-34.

●Метал. канистры для бензина 20 л. Тел. 4-03-49.

●Электродвигатели 0,6 кВт - 220 в, 2,2 кВт - 380 в, 4 кВт-380в, 0,4 кВт - 220 в. Тел. 4-03-49.

●Новые электродвигатели АП-600М к пылесосу «Вихрь», «Буран», «Урал» - 2 шт. Тел. 4-03-49.

●Тележку. Тел. 533-541.

●Чугунную ванну 1,7 м б/у, для дачи - 500 руб., плитку глазурованную, белая, ангарская, 150х225 см - 70 руб./кв.м - 17 кв.м. Тел. 538-055.

●Катер «Амур», рулон одесского линолеума, станок циркулярный 220в. Тел. 51-40-48.

●Новый аппарат «Коралл-2000», лечит остеохондроз, радикулит, отложение солей и т.д. - 600 руб. Тел.: 3-11-45, 3-11-49.

●Слуховой аппарат. Тел. 52-63-48.

●Инвалидную коляску. Тел. 6-88-75.

●Настенные часы с боем. Тел. 52-67-51 вечером.

●Круглое зеркало в пластмассовой оправе в виде полочек красного цвета - 150 руб. Тел. 555-333.

●Овальное зеркало в бронзовой оправе - 500 руб. Тел. 54-00-19.

●Эл.кабель, дл. 55 м, 4 жилы (остатки). Тел. 4-42-23.

●Остатки эл.кабеля 2-3-жильного, отводы диам. 40, гаражный замок. Тел.поср. 52-48-57.

●Метал.шкаф 1,8х1,0х0,5. Тел. 54-03-94.

●Электродрель, 2-местную палатку, спальник. Все б/у. Тел. 52-74-74.

●Матрацы на пружинах 80х190 от деревянных кроватей - 2 шт., б/у, в хорошем состоянии. Тел. 52-85-48 после 17 часов.

●3 надувных матраца, 3 спальных мешка, стеганое 2-спальное одеяло. Тел. 53-02-29.

●Шерстяные одеяла б/у - 2 шт., 1-спальный ватный матрац для дачи б/у, 2 дорожки 0,9х4,20 б/у. Тел. 52-32-03.

●Шерстяной ковер пр-ва Бреста 2х4,10, зеленый - 2000 руб. Тел. 51-56-87.

●Новый погружной насос для дачи. Тел. 54-53-32 после 18 часов.

●Мотонасос МН 13/60, подача 13 л/сек, напор 60 м. Тел. 54-23-89.

●Погружной бензонасос «TOYOTA». Тел. 6-24-22.

●Новый бензонасос для воды 2,7 квт, производительность 10 куб.м/час, расход 2,6 л/час, ЗИП, габариты 520х430х320. Тел. 66-774.

●Садовый гидронасос «Малыш» - 600 руб. Тел. 4-45-69.

●Ковровое покрытие 2,5х6 пр-ва Бельгии б/у, недорого. Тел. 54-75-38.

●Картриджи для и/п «Сега» - 50-100 руб. Тел. 54-16-71.

КУПЛЮ

●Входную деревянную дверь 2х0.8м. Тел. 52-37-90, 54-24-59.

●Шинельное сукно. Тел. 51-21-74.

●Искусственный мех, ондатру. Тел. 52-41-24.

●Туристическое снаряжение: 2-4-местная палатка, спальный мешок (синтепон), коврики в хорошем состоянии. Тел. 93-34-74.

●Недорого резиновую лодку под двигатель, спальный мешок на синтепоне. Тел. 532-021.

●2 кислородных баллона, углекислотный огнетушитель. Все б/у, недорого. Тел. 54-70-17.

●5 листов шифера из стеклопластика по разумной цене. Тел. 54-39-84.

●Женские колодки для шапок. Тел. 52-41-24.

●Бочки под дизтопливо, большие слесарные тиски недорого. Тел. 4-49-27 после 20 часов.

●Бронзовые и чугунные вентили Ду 15-50 - 10 шт. Тел. 52-46-95 вечером.

●Шпалы. Тел. в Рязани (0912) 22-02-45 с 7 до 22 часов московского времени.

●Новый чугунный радиатор недорого. Тел. 51-04-83.

●Гильзы 12-го калибра. Тел. 4-46-02.



Хобби

ПРОДАЮ

●Пианино «Красный Октябрь» недорого. Тел. 54-75-22.

●Пианино «Красный Октябрь» в хорошем состоянии, полированное, темного цвета. Тел. 51-24-30.

●Фортепиано черного цвета недорого. Тел. 6-01-39.

●Пианино «Лирика» недорого. Тел. 6-59-41 вечером.

КАК РАЗМЕСТИТЬ БЕСПЛАТНОЕ ОБЪЯВЛЕНИЕ?

1. Отправить по почте купон, вырезанный из газеты, по адресу:

Ангарск, 665830, а/я 57.

2. Принести свой купон по адресу:

Наш адрес прежний.

Рядом с разрушенным зданием на ул.Мира стоят два вагончика. Наш первый.

☎ тоже прежний: **52-21-37**.

- рынок "Галант", 88 кв-л (напротив "Универмага");
магазин "ВЕСНА" 85 кв-л,
магазин "ОСЕНЬ" 92 кв-л.
Для жителей "квартала" -
"Салон красоты", 2 эт., 206 кв-л;
магазин "Мелодия", 210 кв-л,
магазин "Любена", 188 кв-л.

3. Сбросить купон в наши фирменные почтовые ящики в магазинах:

"Весенний" (61 кв-л)
"Универмаг" (83 кв-л)
"Октябрьский" (13 мрн)
"Гефест" (12а мрн)
ТД "Медео" (29 мрн)
"Все для дома" (189 кв-л)

Бесплатно принимаются объявления только от частных лиц

КУПОН Время

БЕСПЛАТНЫЕ ОБЪЯВЛЕНИЯ

Купон предназначен для одной рубрики. Писать разборчиво(не более 25 слов)

- ☐ Продам
- ☐ Куплю
- ☐ Меняю
- ☐ Разное
- ☐ Ищу работу
- ☐ Зоопарк
- ☐ Благодарю
- ☐ Знакомства
- ☐ Сообщения

●Пианино «Лирика», коричневое, настроенное, в отл.состоянии. Тел. 52-42-79.

●Баян «Малыш» в хорошем состоянии, гантели 2х5 кг, 1х2,5 кг. Адрес: 8 мрн-11-24.

●Недорого проигрыватель с пластинками. Тел. 54-12-68.

●Фотоаппарат «Киев-6С» с телеобъективом «Таир ЗФС» и фотоувеличителем «Нева-4» для широкой пленки недорого. Тел. 52-60-79.

●Фотоаппарат «Зенит-11», фотообъективы МТО-1000, «Мир-1В», «Юпитер-9». Тел. 52-83-52 после 18 часов.

●Монеты. Тел.поср. 51-34-83 с 20 до 22 часов.

●Около 50 монет СССР 1961-1993 гг. разного номинала. Тел. 6-34-12.

●Новую волейбольную сетку. Тел. 55-99-10.

●Роликовые коньки б/у, размер регулируется. Тел. 6-80-28.

●Штангу с блинами. Тел. 51-67-43.

●Гири 16 кг, 2 шт. - по 250 руб., разборные гантели 10 кг - 200 руб., ракетки для бадминтона, 4 шт. - 100 руб., 2 пары лыж - 400 руб. Тел. 4-67-63.

●Коллекцию пивных банок и банок изпод сока более 650 шт. за символическую цену или обменяю. Тел. 53-46-46, Саня.

●Комнатные цветы: маранта Массанжене, мирт и др. Тел. 55-13-77.

●Цветы для дома и офиса: пандануc, финик, пальма, монстера, молочай-кактус (выс. 90 см), спатифиллум, хойя, молочай-пальма. Тел. 55-13-77.

●Цветы: диффенбахия, пеперомия, фиалки, спатифиллум, маранта, сансевьерия, кактусы и др. Тел. 35-777.

●Дешево большие цветы и отростки с корнями: амариллис, вьющиеся по стене, цветущая фиалка, алоэ и др. Адрес: 94-26-50.

●Лист махровой фиалки. Тел. 533-546.

●Пальму. Тел. 559-912 после 18 часов.

●Комнатные цветы: фиалки (листы, розетки), молочай (1 год), мурайя. Тел. 55-86-86, Ольги.

●Эхинопсис, мамиллярию, алоэ лекарственное (9 листов), алоэ остистое. Тел. 6-90-27.

●Отростки кактусов - по 10 руб. Тел. 6-71-14. Адрес: 92/93-общ.20-комн.336 после 18 часов.

●Большую, красиво цветущую экзотическую розу для офиса, в оригинальном шестигранном ящике на колесиках. Тел.: 53-44-66, 52-45-43.

●Комнатные цветы: маранта, спатифиллум, сингониум, молочай, папоротник, пахистахис, аспарагус, гортензия, сансевьерия. Тел. 56-29-77.

КУПЛЮ

●Сборник нот песен группы «Nirvana». Тел. 52-66-24.

●Объективы к ф/а «Зенит», «Киев» с фокусом 300, 500, 1000 мм, конвертер. Тел. 4-92-05.

●Фотоаппараты, фотообъективы, фильтры. Тел. 52-83-52 после 18 часов.

●Редкие книги, марки, значки, открытки, купюры и монеты СССР и России (царские) по курсу 1 руб. - до 350 у.е. (редкие - до 1 тыс.у.е. за 1 шт.). От вас: подробное описание монет + купоны б/о + конверт и марки на 5 руб. для ответа. Высылаю каталог. Адрес: 625048, г.Тюмень, а/я 109.

●Монеты СССР, РСФСР, РФ - до 500 у.е./шт. в любом кол-ве. Выезд к вам. Условия вышлю. Заявка-опись + конв. с о/а. Адрес: 665904, Слюдянка, а/я 54«В».

●Монеты и купюры 1700-1995 г. по цене до 5000 руб. мелочи. Желающим вышлю каталог. От вас: подробное описание каждой монеты + 3 купона б/о + 2 конв. (1 с о/а). Адрес: 665832, г.Ангарск-32, док. 596047.

●Монеты и купюры СССР 1921-1991 гг. Каталог высылается. Стар. поздравит. открытки на детскую тематику. От вас: 2 конв. (1 с о/а), купон б/о и это объявление. Адрес: 140203, Московская обл., г.Воскресенск-3, а/я 40-М.

●Монеты СССР. Реально, быстро, дорого. Каталог высылаю. От вас: опись, купон б/о, конверт, марки на 2 рубля. Адрес: 426050, г.Ижевск, а/я 5347.

●Монеты СССР до 230 у.е. за рубль. Без обмана. Выезд лично. Для ответа: 3 конверта (на каталог) и купон б/о. Адрес: 664039, Иркутск-39, а/я 4982.

●Боксерские фирменные перчатки, форму. Тел. 52-83-52 после 18 часов.

●Роликовые коньки, р.38. Тел. 55-68-91.

●Ветки спаржи. Тел. 52-72-16.

Букинист

ПРОДАЮ

УЧЕБНИКИ

●Решебник задач по математике М.Сканави. Тел. 6-79-56.

●Учебники: литература за 7 кл. (В.Я.Коровина), алгебра за 7 кл. (Ш.А.Алимов), история Отечества за 6-7 кл. (А.Я.Преображенский), математика за 5 кл. (Н.Я.Виленкин). Тел. 6-54-46.

●Экономическая и социальная география мира за 10 кл. (Ю.Н.Гладкий, С.Б.Лавров), сборник заданий по русскому языку (В.В.Бабайцева). Тел. 6-54-46.

●Немецкий язык за 5 кл. (И.Л.Бим), мир в XX веке за 11 кл. (О.С.Сороко-Цюпа), глобальная география за 11 кл. (С.Б.Лавров, Ю.Н.Гладкий). Тел. Тел. 6-54-46.

●Атлас нейрохирургической анатомии, диагностический справочник терапевта с клинико-лабораторными исследованиями. Тел. 3-45-11 вечером.

●Самоучитель испанского языка, учебник испанского языка, интенсивный курс. Тел. 3-45-11 вечером.

●Экзамен на 5, сочинение - 30 руб., русская литература, краткое изложение произведений школьной программы - 40 руб., общая химия - 40 руб., химия, экзамен на 5 - 25 руб. Тел. 6-29-84.

●Сборник докладов (история, биология, география, физика) за 8 кл. - 20 руб., решебник по физике за 11 кл. - 15 руб., энциклопедический словарь юного математика - 60 руб. Тел. 6-29-84.

●Сборник сообщений, докладов, рефератов за 10-11 кл. - 40 руб., биология в экзаменационных вопросах и ответах - 30 руб., М.И.Сканави, группа Б - 100 руб., М.И.Сканави, алгебра и геометрия - 40 руб. Тел. 6-29-84.

●Решебник по алгебре за 11 кл. - 15 руб., решебник по геометрии за 11 кл. - 25 руб., алгебра в таблицах за 7-11 кл. - 10 руб., русский язык, сборник текстов за 9 кл. - 15 руб. Тел. 6-29-84.

●Хрестоматию по зарубежной литературе за 10-11 кл., 1 и 2 том - 60 руб., биология, устный экзамен за 11 кл. - 15 руб., английский язык за 8 кл. - 10 руб., анлийский для самостоятельного изучения, 1 и 2 том - 40 руб. Тел. 6-29-84.

●Учебники: история Отечества за 7-8 кл., ОБЖ за 8 кл., география за 8 кл., алгебра за 8 кл., химия за 8 кл., геометрия за 7-8 кл., русская речь за 5-7 кл. Тел. 52-68-87 вечером.

●Учебники: немецкий язык за 6 и 7 кл. (И.Л.Бим, Л.В.Садомова), новая история за 7 кл. (А.Я.Юдовская, П.А.Баранов, Л.М.Ванюшкина). Тел. 55-75-07.

●Учебники: история за 5 кл., математика за 6 кл. (Виленкин, Жохов) и т.д., мини-словари и учебные пособия по русскому языку и математике за 3-5 кл. Тел. 51-07-84.

●Учебники по системе Занкова за 3 кл. Тел. 9-15-24.

●Учебники за 5 кл.: литература (Кутузов), 2 тома, история древнего мира (Вигасин); учебники за 7 кл.: алгебра (Макарычев), литература (Кутузов), новая история (Юдовская). Тел. 55-42-40.

●Решебник по химии за 8-9 кл. (Г.Е.Фельдман, Ф.Г.Рудзитис) - 20 руб., решебник к сборнику заданий для проведения письменного экзамена по алгебре за 9 кл. - 30 руб. Тел. 517-317.

●Рабочие тетради Happy English-2, Happy English-9, все б/у. Тел. 517-317.

●Новый атлас с контурными картами по истории средних веков за 6 кл., учебник по английскому языку за 6 кл. (Старков). Тел. 6-00-78, Маша.

●Учебники: география за 8 кл. (Э.М.Раковская) - 40 руб., история России VIII-XV вв. за 8 кл. (А.Кацва, А.А.Юрганов) - 40 руб. Тел. 52-71-40.

●Все решения и ответы по алгебре, геометрии, физике, химии за 8 кл. - 70 руб. Тел. 52-71-40.

●Учебники: биология за 7-8 кл. (Никишов), новая история за 7 кл. (Юдовская), алгебра за 7 кл. (Макарычев), алгебра за 8 кл. (Алимов), «В мире литературы» за 7, 8 кл. (Кутузов), химия за 8 кл. (Рудзитис), решебники по алгебре за 7, 8 кл. (Алимов). Тел. 51-51-07.

●Учебники за 6 кл.: «В мире литературы» (Кутузов), русский язык (Репкин), математика (Виленкин), история средних веков (Агибалова) в отл.состоянии. Тел. 54-19-21.

●Учебники за 3 кл. по системе Эльконина: русский язык, 2 части (Репкин), математика, задачник (Прохоренко), геометрия, 2 части (Панчищина). Тел. 54-19-21.

●Учебники: математика за 6 кл., история древнего мира за 5 кл., история средних веков за 6 кл., немецкий язык за 6 кл., решебники за 6 кл. по русскому языку, математике, немецкому языку, новые рабочие тетради. Тел. 54-76-63.

ХУДОЖЕСТВЕННАЯ ЛИТЕРАТУРА

●Детективы Екатерины Вильмонт: «В поисках сокровищ», «День большого вранья», «Секрет подозрительного профессора, бабушкиной коллекции» и др. - от 13 до 25 руб. Тел. 55-46-86.

●С/с Вересаева в 4 т., Макаренко в 5 т., Стаднюка в 2 кн., книги «Подвиг» за 1991 г. - 6 кн., «Анна Каренина», «Анжелика» - 3 кн. Тел. 53-59-19.

●Мемуары, воспоминания, детективы, Цветаеву, Волкова (6 сказок), Рони-старший по школьной программе. Адрес: 94-26-50.

●Самоучитель игры на 6-струнной гитаре. Тел. 53-84-93.

●Сказки России на английском языке, другие худ.книги на англ.языке. Тел. 3-45-11 вечером.

КУПЛЮ

УЧЕБНИКИ

●Новую историю за 9 кл. (Пужский, Юдовская) 1640-1870 гг., географию за 9 кл. (Алексеев). Тел. 52-71-40.

●Б/у учебники по физике (Кикоин) за 7, 8, 9 кл. Тел. 56-29-80.

Требуется
слесарь-наладчик
на термопластавтомат
с опытом работы.
Предложения сообщать
на пейджер 56-46-46,
аб. 4710.

Предприятию срочно требуются
сантехники-
газоэлектросварщики.
Тел.: 54-16-85, 54-40-03
с 14 до 16 часов.

РАБОТА
ТЕХНИЧЕСКОГО
СПЕЦИАЛИСТА
И
МЕНЕДЖЕРА ПО ПРОДАЖАМ
в компьютерной фирме.
Высокие требования, напряженная работа, достойная оплата.
ул. Коминтерна, 2 Альфа Маэстро. Тел. 514-514.

Ищу работу

●Ищу работу на дому. Досуг не предлагать. Тел. 6-31-54.

●Женщина 37 лет ищет работу уборщицы. Тел. 51-19-17 после 20 часов.

●Молодая девушка (21 год, рост 164, блондинка) ищет работу по уборке офиса, магазина и др. О себе: тактичная, пунктуальная, образованная. Тел. 543-614 утром.

●Помогите в трудоустройстве (за вознаграждение) на гос.предприятие с хорошей зарплатой. Девушка, в/о гуманитарное, ПК, ответственная. Тел. 4-92-84.

●Опытный бухгалтер ищет работу. 26 лет, в/о, знание ПК, опыт, розница, самостоятельный баланс, 1С:Бухгалтерия. Тел. 54-25-04 после 19 часов.

●Молодая девушка 25 лет, ответственная, коммуникабельная, знание немецкого и английского языков, ПК, ищет работу в сфере туризма. Тел. 3-10-69.

●Молодой человек (23 года) ищет работу на время отпуска (разнорабочий, сторож). Тел.: 56-17-62, в раб.время 52-21-37.

●Молодая девушка 19 лет ищет работу секретаря-машинистки со знанием ПК. Адрес: 188-13-42, Маша.

●Женщина 39 лет ищет работу переплетчика, опыт работы 9 лет. Тел. 53-75-73 после 14 часов.

●Женщина 42 лет, в/о экономическое, ищет работу. Имею опыт работы в ОМТС (заключение договоров, решение вопросов с поставщиками и т.д.). Тел. 6-29-84.

●Ищу работу няни, в/о педагогическое. Тел. 51-50-78.

●Ищу работу, в/о, 44 года, з/п желательно не ниже 1500 руб. Тел. 51-15-30 после 17 часов.

●Ищу работу штукатура-маляра. Тел. 56-17-62 после 18 часов.

●Водитель-профессионал ищет работу, стаж 15 лет, загранпаспорт, 33 года, исполнителен. Тел. 54-22-81.

●Ищу работу, есть м/грузовик г/п 1000 кг, тент. Тел. 52-65-53 после 20 часов.

●Ищу работу, связанную с японским языком. Тел. 51-13-68.

Домашний зоопарк

●Продаю щенков французского бульдога с родословной, клейменые. Тел. 6-66-27.

●Продаю щенков карликового шнауцера, самая маленькая служебная собака. Тел. 55-14-40.

●Продаю щенка ротвейлера от крупных родителей. Тел. 6-94-17.

●Продаю 1-мес. щенка восточноевропейской овчарки от крупного отца и красивой мамы Дины - 700 руб. Тел. 4-06-86, Ната.

●Продаю щенков тигрового боксера от злобной суки недорого. Тел. 54-71-57.

●Продаю щенка питбультерьера, 8 мес., сука, недорого. Нужен хороший хозяин. Тел.: 53-75-74, 54-39-70.

●Продаю щенков питбультерьера, 1 мес., плановая вязка, красивый окрас. Тел. 53-59-18 с 18 до 21 часа.

●Продаю экстремальных персидских котят от интерчемпиона. Тел. 56-26-36.

●Продаю шаловливых котят. Тел. 52-77-13.

●Персидской кошке нужен кот-экстремал. Тел. 56-89-02.

●Молодая сиамская кошка и 4 котенка ищут своего хозяина. Адрес: 17 кв-л-5-1.

●Отдам в добрые руки симпатичных котят. Тел. 3-67-12.

●Отдам в хорошие руки котят (котики), черно-серебристые, пушистые, приучены к туалету. Адрес: 12 мрн-6-44. Тел. 6-04-36.

●Отдадим в хорошие добрые руки сиамского котика 1,5 мес. Тел. 51-48-24.

●Отдам пушистых котят, серый и черный, 1 мес. Тел. 54-24-09.

●Отдам в добрые руки симпатичного полосатого котенка (2 мес.). Тел. 52-40-01 после 20 часов.

●Очень рыжий, абсолютно хипповый, вполне разумный котенок повышенной лохматости ищет человека. Тел. 6-95-74.

●Отдам в хорошие руки трех котят от перса, пушистые, к туалету приучены, 1,5 мес. Тел. дом: 52-66-31, 55-60-08, адрес: 50 кв-л-18-3.

●Срочно раздадим котят от хорошей мышеловки (2,5 мес.). Бесплатно доставим котенка в любую точку Ангарска. Тел. 4-95-30, адрес: 211 кв-л-7-29.

●Возьму в хорошие руки 2 крысят или хомячков (мальчика и девочку). Хомячков платно - 5 или 10 руб./шт. Тел. 6-40-47, Катя.

●Куплю русскую голубую кошку недорого. Тел. 4-82-39 вечером.

●Продаю датских гусят, цыплят разного возраста. Тел. 538-169.

●Продаю датских гусят. Тел. 550-296.

●Продаю дойную козу с козлятами или козлят. Адрес: с/о «Березовая роща», 2 поле, участок 13.

●Продаю козлят. Тел. 51-47-59.

●Срочно оптом продаю 3 дойные козы (помесь зааненской) и 4 козлика 3 мес. - 4 тыс.руб. Адрес: с/о «Березка», уч. 42. Автобус № 5, ост. «Детская колония». Тел. 55-85-23.

●Продаю большую металлическую клетку из нержавейки 70х65х60. Адрес: 94-26-50.

●Продаю стеклянный бескаркасный аквариум на 107 л недорого. Тел. 52-60-79.

Благодарю

●Благодарим **учащихся восьмых классов школы № 25,** проходивших в МОДУ № 7 «Тополек» практику. Молодцы, ребята!

●Выражаем благодарность **приемнику-распределителю** за оказанную помощь. МОДУ № 7 «Тополек».

●Детский сад № 7 благодарит **ООО «Топс»** за доставленную детям радость - песочные наборы, машины (во время пожара сгорел выносной материал на двух верандах).

Бюро находок

●В «Бюро находок» (10 мрн, дом 46, магазин «Бережливый», вход со двора) находятся документы:

Алладина В.Л., Важенина В.Н., Фролова В.Н., Маслакова Г.Н., Федорова С.Н., Зайцева В.В., Потаповой А.В., Картавых О.Ю., Шипициной Т.И., Дематьевой В.Л., Гаврильчик Л.А., Сергеевой А.И., Поповой А.В., Непогодина В.А., Донских Ю.А., Перфильевой А.Н., Пискунова В.А., Федотовой И.Я., Пуляевской С.Г., Пуляевского Л.М., Осиповой В.М., Шаульского Н.Л., Артюхова В.М., Бондаренко Ю.И., Садовского Н.Ю.,ключи, сумочки, барсетки, кошельки.

●Найдено удостоверение Алены Хохловой. Тел. 55-24-52 после 19 часов.

●В 58 квартале, за училищем, найдены ключи. Тел. 52-21-37.

Знакомства

ЖЕНЩИНЫ

●Вдова 50 лет для серьезных отношений познакомится с мужчиной, близким по возрасту, в/п в меру, который станет надежным другом. Адрес: Ангарск-25, док. № 004424.

●Ищу свою судьбу: доброго отца для 4-летнего сына и заботливого мужа. О себе: 33-170-56, приятной внешности, образование высшее, люблю готовить, домашний уют. Надеюсь встретить серьезного мужчину для создания семьи. Ангарск-6, № 001955.

МУЖЧИНЫ

●Ищу женщину (большую любовь), имеющую жилье в Прибалтике, Москве или Белгороде. Условия любые. Адрес: г.Ангарск-25, док. 714006.

●Ищу женщину, способную увезти нас обоих в эмиграцию на любых условиях. Адрес: г.Ангарск-25, док. 714006.

●Желаю познакомиться с девушкой 20-30 лет для серьезных отношений. О себе: 160-60-30. Адрес: 665780, г.Усть-Кут, п.Якурим, УК 272/20, 5 отр., 51 бр., Маньков Александр Викторович. Желателен чистый конверт.

●Познакомлюсь с доброй женщиной для серьезных нормальных отношений, близкой по возрасту. О себе: без в/п, 35, 185-78. Желателен телефон или о/а. Адрес: Ангарск-8, док. № 010893.

●Хочу вернуться в Германию с вами. Познакомлюсь с девушкой до 24 лет. Ваш конверт с о/а. Адрес: Ангарск-13, з/п 60 № 0162639.

●Ищу подругу, жену, родившуюся в августе, 30-33 лет, по имени Анастасия, Анжела, Дарья, Полина, Наталия, Света, Елена, Ира, Нелли, с в/о. О себе: Юрий, Водолей, 47-173. Адрес: Ангарск-26, док. 1298538.

●Для серьезных отношений познакомлюсь с женщиной до 37 лет. О себе: 36-180, без в/п, инвалид 3 группы, жилищно обеспечен. Адрес: Ангарск-6, док. № 596579.

●Познакомлюсь с женщиной до 40 лет для создания семьи. Детям буду рад. Не пью, не курю, веселый, пишу стихи, 31-184-70, отвечу всем. Если пришлете фото, обещаю вернуть. Пишите. Адрес: 665601, Иркутская обл., Братский р-н, г.Вихоревка, УК 272-27, 10 отряд, Жиляков Павел Валентинович.

Сообщения

●Собираю вещи для Дома ребенка: одежду, обувь, игрушки, книги, нитки, пуговицы, посуду (бутылочки, кружки, стаканы, тарелки), обои, краску. Тел. 3-60-10, Ирина.

●Ищу сиделку за лежачим больным. Возможность проживания. Тел. 444-46.

●Порядочная семья возьмет на содержание одинокого пенсионера или семью с последующим наследованием жилой площади. Тел. 4-49-27 после 20 часов.

●По условиям гранта на поездку в Гонконг нужна партнерша до 29 лет. Загранпаспорт помогу получить. Ваш конверт с о/а. Адрес: Ангарск-13, загранпаспорт 60 № 0162639.

●Требуется сиделка-пенсионерка. Уход необременительный. Оплата по договору. Тел. 9-77-32.

Переписка

●Anihilator, насчет KORN в курсе. Очень советую из старого - Clawfinger, а из свежего - Papa Roach Strange Jam.

●Мерайя Кери, тебя интересуют девчонки или пацаны? Если девчонки, то я хочу с тобой переписываться. Madonna. Что любишь слушать?

●Купер, ты хотел переписываться? Мы не против. Напиши о себе побольше. Где живешь? Одна проблема: нас трое. Ждем ответа. Отпетые мошенницы.

●Переписчики! Объявляем конкурс "Мирная переписка!" Давайте перестанем поливать друг друга грязью, чтобы хоть один выпуск "Переписки" был МИРНЫМ! Lia u Drakosha.

●OPTIMA! Не обижай подрастающее поколение. Хотя я тебя понимаю... Ты ведь один остался из создателей сообщений ... Но все равно не обижай. Lia.

●Дантес, только для тебя: 15-160, Водолей. Ты это хотел узнать? Напиши про себя строчку. Всем, всем привет. Baby Spice. Пишите, не теряйтесь.

●OPTIMA'льная жена, извини, но мы приходили и никого не видели. Назначь встречу. Во сколько и когда. Карамельки.

●Двое симпатичных парней 17 и 18 лет, б/п, познакомятся с двумя 16- или 17-летними девчонками, б/п, с хорошим характером. В субботу, в июле, в 12.00 в 19 мрн, возле ресторана «БЕЛЫЕ НОЧИ». У вас и у нас газета «Время».

●Почему впятером? ВШЕСТЕРОМ! Belochka + Streloshka + Kitty + Од.девч. + Vista + Кэрта. Ну, кто еще с нами?! Кэрта.

●Mimi Trol! Для начала нашей переписки напиши, сколько тебе лет. Мне 13. И школу (номер), в которой учишься. Пока. Скуппи.

●Привет, Ash! Встречаться я пока не хочу, а вот переписка - это пожалуйста. Напиши, в каком KV ты живешь. Missty.

●McDee! Ты рэппер или нет? Мне нравится RAP, но я не рэпперша. Миранда. Передаю привет ЭлектроNiky, Steepy, Чучи и Лауре.

●Лаура! Если мы обе ищем друзей, может, станем ими?! Но тебе 15, а мне только 13. А впрочем, какая разница? Пиши. Скрэппи.

●Ash! Привет! Я люблю RAP, но реппершей себя назвать не могу. Мне нравятся Pokemon'ы, как и тебе (судя по псевдо.) Anri.

●Hi! Малой! Вижу, что мной кто-то заинтересовался. А теперь напиши, в какой класс перешел, я, например в 8-й. Shurochka.

●Hi! Eagle! Ты хотел со мной познакомиться, взаимно. Напиши свои параметры. Мои ты, надеюсь, знаешь. Жду ответа. Лиса-Санни.

●Hi! Лаура! Не хотелось бы сильно

озадачивать, но задам такой вопрос: "Что такое жизнь?" На вопрос может ответить любой сообщенец. Sunny.

●Привет, Eagle! О себе: 11 лет, рост 156, Скорпион, шатенка, глаза карие.

●Lili и Эмили, давайте встретимся после выхода этого сообщения в пятницу в 12.00 у фонтана около «Современника». Купер & ШеFF.

●Привет всем. Фанаты и поклонники группы «Кино», скоро 15 августа. Пора нам объединиться. Пишите мне: Ангарск-13, 052308. Dimetrius.

●OPTIMA, зайди на почту, получи письмо (оно тебя уже давно ждет). OPTIMA'льная жена.

●Эй, Black Death! Здорово ты придумал про Оптиму. А вообще-то ты прав. Про жену не забудь! The Rock.

●Ночь. Кладбище. Чья-то могила. А на ней надпись: «Не все йогурты одинаково полезны». Just brink it. The Rock.

●Эй, F.Fuckers, ты всех достал своим рэпом, то ты не любишь русский рэп, то теперь уже весь РЭП отстой. Разберись со своими мозгами. The Rock.

●Эй, здесь есть фанаты Формулы-1? Austina и другие фанаты реслинга, где вы? Привет всем спортсменам Ангарска. The Rock.

●Любимый наш B@D Boy (AG)! Мы живем в мрн. Все, что ты рассказал о себе, точь-в-точь совпадает с нами! Ну давай общаться! Кузька and Пятачок.

●Привет, сообщенцы! На лето я уезжаю на Байкал, и мне вас будет не хватать. Хочу, чтобы, когда я вернусь, никто из вас не ушел из "Переписки" и все остались в полном составе, пока! MaFi.

●Студент Вася, очень тебя прошу: зайди на почту. MaFi. Посылаю воздушные поцелуйчики Студенту Васе, Sit(e)na(c), Tirany, Vampiro и другим таким же очаровательным сообщенцам. Пока.

●B@D Boy, да, я немного затерялась, но теперь я здесь с вами, мы вместе. Kaktuse u Nautilus, не откалывайтесь от тусы, давайте возвращайтесь! Кэрби, вливайся.Cool Girl.

●Roll, мне очень жаль прерывать с тобой переписку, я уезжаю на лето в лагерь и вернусь в середине августа. Пока, мой медвежонок! Твой друг Enica.

●Я тоже турист - экстремал, передаю огромный пушистый привет всем, кто меня знает, кто узнал, - это B@D Boy (AG), Fanta Hey, Кики u Piligrime. Kaktys.

●Привет, Лаура, меня зовут Андрей, мне 17 лет, рост 170, брюнет. Давай с тобой поближе познакомимся, назначь встречу, и там увидим друг друга. Kaktys.

●Клевый пацан 12 лет с ч/ю, без в/п хочет переписываться с классной девчонкой 11-12 лет. О себе: 148 см, люблю слушать «Тату», RAP и классику. Связь через сообщения. ExTr AkTorR.

●Привет всем! Как отдыхается? Пятачок, я соскучилась по тебе! Millagres, Radistka Кэт, Kassi, Вержик и др., вы как? Не молчите. У меня все о'кей! KUZ'KA.

●Привет, Kostya EX. Спасибо тебе, теперь я не один рэппер и люблю экстремал, адреналин повышает в крови. Передаю огромный пушистый привет рэпперам. Kaktus.

● Наш бешеный мир - черно-белое кино, здесь место каждому свое отведено. Не смотри этот фильм, забудь про него, закрой глаза на это чертово кино. Эти речи - не просто слова, это RAP наших улиц, это наша душа! PrEsta.

●Ты смотришь вдаль туманными глазами.

Ты веришь в сумасшедшую мечту

И ждешь, когда бы там, за синими горами,

Обнять все небо и поймать звезду,

Гулять по облакам и радоваться солнцу,

А на ночь прятаться не в виллу, а в шалаш

И ждать любви, надеяться на счастье ...

Купон кончается, а жаль.

Ну как? Orchid. Малдер, привет.

●British, салют! Напиши мне письмо. Адрес: Eagle.

●Привет всем! Юла и Diamond, ловите мои букеты незабудок. Я сейчас вне города и с трудом передаю купоны. Так что не теряйте, коли в воду кану. Купер, приятно знать. Orchid.

●Виагра, лови пламенный привет. Мне тоже 13. С ч/ю, без в/п. Слушаю "Виагру", "Тату", Rock, немного RAP, нравится классика. Хочу с тобой переписываться. GrEeNWoRiDMAN. P.S. Stella exuseme.

●Мало того, что несчастный ребенок насмотрелся покемонов, так у него еще и слуховые галлюцинации! Сквирптул, про тебя говорю. Это серьезный повод для опасения. Срочно беги к врачу (Чармандера захвати). PrEsta.

●Привет, Алсу! Ответ на твой вопрос: хочу! Напиши о себе побольше. Дюша. P.S. Алсу - твое имя или прозвище?

●Мысли Вслух, сколько ждать? Пожелание всем: одевайтесь круто, выглядите ОК, танцуйте хип-хоп, живите веселей. М.П.С.

●Midea & Forti, мы живем в "квартале". Гуляем везде, где можно, ограничений нет. А вы где живете? Где тусуетесь? Тори и Белочка.

●Охотник, мы вроде как братья по оружию. Но только я приобрел свой ник в боях. А вот где ты его взял, я не знаю, напиши. Hunter.

●Funny Fucker, вы абсолютно правы. RAP- это полный отстой. Я с этим согласен. А от себя хочу добавить: RAP- это чушь. Hunter.

●Отражения, кривляясь, вырываются на волю, хладнокровно улыбаясь или плача, но без боли... Зеркала следят за нами, научившись даже слушать, быть мыслями и снами, искажая наши души. Hunter.

●Modnik-clubnik, ты, наверное, прогрессивный пацан и слушаешь прогрессивную музыку. Напиши, нравится ли тебе Pat Boy Slim, к примеру? Hunter.

●Здравствуйте, многоуважаемая Sit(e)na(-c). По-моему, вы предлагали Optime поиздеваться. А можно мне вместе с вами? С уважением Hunter. Тебя как звать?

●Джексон-младший, Антоша, греко-римец со сломанным копчиком, отзовись, без тебя скучно. Меня все мучают, му-чают, мучают. Помоги! Анечка.

●Славка А. Я не из всех, всех, всех! Я есть та, которая рискнула ответить тебе. Я молода, кровь и амбиции из меня хлещут водопадом. Есть желание, пообщаемся. Забавляющаяся Агрессия.

●Мысли Вслух, желаю тебе хорошенько отдохнуть, набраться сил, энергии и побольше мыслей. После твоего приезда желаю с тобой общаться и высказывать свои мысли насчет твоих. Акридиновая Кошечка.

●Modnik-clubnik, ты, однако, совсем модный, как я посмотрю. Насчет твоего высказывания: ты абсолютно прав. В каком clube заседаешь? Тусующаяся Анечка.

●Две симпатичные девчонки познакомятся с парнями от 14 до 16 лет. О нас: Настя-15, Карина-14, без в/п, с ч/ю. Связь через "переписку".

●Привет, сообщенцы! Мы тут новенькие. Давайте переписываться. О нас: нам 14 лет, без в/п, с ч/ю. Пишите нам. Линда и Карина.

●Хаюшки! Мы две симпатичные девчонки 13 лет, которые хотят познакомиться с мальчиками. Пишите все! Со всеми встретимся. Отпетые плутовки.

●Не хочу больше писать сюда! И не буду! С маленькой благодарностью для всех... L & M. Кто захочет связаться со мной: Ангарск-39, 25 97 052272.

●Чучи, от твоего имени пишет моя сестренка Маша. Наверное, она хочет быть похожей на тебя и восхищается тобой. По вопросам обращаться ко мне. Высший разум.

●Друзья! Прискорбная новость колыхнула наши непоколебимые ряды - от нас уходят два замечательных человека: L&M и ZarrazA. Так проводим же их как подобает настоящим сообщенцам: прощайте!.. Пьер Безухов.

●Привет, сообщенцы! Я уже давно за вами наблюдаю и заметила, что пишут далеко не глупые люди. С удовольствием вливаюсь в "переписку". До встречи. Ириска.

●Hi, Oreira! Я тоже считаю, что прикольно общаться с человеком, которого в глаза не видела. Давай пообщаемся. Сколько тебе лет? Где учишься? Ириска.

●Hello, Ангел! Иногда я люблю почитать, когда есть время. Люблю остросюжетные дюдики и детективные романы. Пиши, пообщаемся. Кстати, кто твой любимый автор? И еще, сколько тебе лет? Ириска.

●Тут что, одни малолетки?! Или идиоты?! Где взрослые люди? Ищу общения с 18-20-летними и переписки. Skin Head.

●Эй! Вайт Паувур! Скин-хэды Ангарска! Где вы? Я из Скин-движения Surgut Skins Crew от Сибирского Скин-Легиона. Пишите. Ангарск, в/ч 3466 «П», Антонову А.

●Золотая Мечта! Любовь, даже безответная, ПРЕКРАСНА!!! Ведь это любовь ... И так или иначе я в нее поверил!.. (А ведь когда-то ...) Да уж... ZarrazA.

●Хм... Студенту Васе: встречали по одежке, а взялись провожать - облом вышел ... Как тебе такое? Хм... хм...х... Пятый Элемент.

●Reflex! Какое сенсационное разоблачение! Ах да - стихи мне сочиняют на заказ - 50 рэ за штуку. Видишь - их нет. Это деньги кончились. Больше вопросов нет? Ну и ладушки! Пятый Элемент. P.S. Ты чё, тоже великий критик? Optima № 2?

●VALL, STASY, вы как всегда правы! Появление хип-хопа на нашей сцене вызвало уникальную облаву. И пусть некоторые воротят от него нос и не так пока высок на рэп-культуру спрос. Сегодня - критики, а завтра - любители рэпа. Юла.

●VALL, STASY, Shoker, Рубон, Strange J и все рэпперы, специально для вас мой эксклюзивный горячий привет! Не теряйтесь! VALL & STASY, я не пропала, просто письма вашего на почте нет. Напишите еще раз или назначьте встречу. Удачи! Юла.

●Я ничего не имею против попсы, когда это действительно похоже на музыку. Но в большинстве своем на нашей сцене прыгают безголосые халтурщики, умеющие лишь открывать рот. Немудрено догадаться, как они попали на сцену... Вот это и есть шняга! Юла.

АФИША Афиша АФИША Афиша АФИША

1-2 августа
Начало в 15, 19 часов

ДК "Современник",
тел. 54-50-90

ЗОЛОТОЙ ЦИРК Юрия НИКУЛИНА



Только лучшие артисты удостоились права выступать под сводами Золотого цирка Юрия Никулина

При покупке билетов до 1 августа скидка 20%

Билеты продаются в кассах ДК, супермаркете "Пальмира", на Центральном рынке, рынке "Шанхайка"

ДК "Современник" ☎ 54-50-90, 54-50-84



Дорогие друзья!
Каждое воскресенье на летней эстраде эстрадно-джазовая программа
"Экспромт"
с участием джазового ансамбля.
Вы также можете принять участие в концерте - исполнить любимую песню под "Караоке"!
Ждем вас с 19 до 22 часов.
Место встречи - летняя эстрада ДК " Современник" и каждые среда, пятница и суббота - летнее кафе "Березка".
Телефон для справок 54-50-84.



Приглашаем молодых, красивых, знойных девушек города Ангарска принять участие в шоу - конкурсе
"Лето нового века".
Вам необходимо заявить о себе по тел. 54-50-84.

ДК "Строитель" ☎ 52-33-73

28 июля в 22 часа - ночная дискотека "Кому за 25"
31 июля в 18 часов - вечер отдыха людей среднего и старшего возраста в клубе "Будем знакомы"



МУЗЕЙ ЧАСОВ, тел. 52-33-45
"Чудо-часы"
(Иркутский исторический музей)

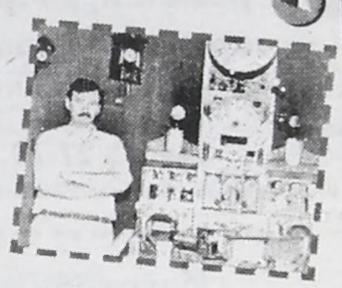

в рабочие дни с 10-00 до 17-30

видеотеатр Премьер-Видео

DOLBY DIGITAL

Репертуар с 28.07. 2001 г. по 3.08.2001
Все фильмы показываются на большом экране в звуковом формате "Dolby Digital" 5.1



14.00 - для детей - мультфильм "Приключения в Изумрудном городе".
Ураган переносит девочку Долли и щенка Тотошку из Канзаса в волшебную страну, где жизнь не подчиняется обычным законам и возможны любые чудеса. Вместе с новыми друзьями: Соломенным Страшилой, Железным Дровосеком и Трусливым Львом - они направляются к волшебнику Изумрудного города, который может помочь ей вернуться домой.

16.00, 18.30, 21.00 - "Невеста Чаки".
Всемирно известному маньяку-убийце Чарльзу - Чаки Ли Рэю не суждено было сгинуть навсегда. Его подружка Тиффани спасает останки Чаки из полиции. Любовно сшитый суровыми нитками, он вновь приобретает тело.
Возрастные ограничения - от 16 лет.



Приглашаем посетить наш видеотеатр и насладиться высоким качеством изображения и стереозвука.

Проезд трамваями №5 и 6 и автобусами № 4, 7, 8 до остановки "12 микрорайон".
Центр досуга детей и молодежи (бывший ДК "Бытовик").
Телефон 6-11-82.

ПОШЛИ В КИНО!

"РОДИНА", тел. 55-41-02

26-29 - "Красота порока", Югославия.
30-5 - "Каратель", Австралия.
Начало в 15, 17, 19 часов.

Дети, для вас!

26-29 - Премьера. Фантастика "Титан после гибели Земли".

30-5 - "Огонь, вода и медные трубы".

Начало в 13 часов.

"МИР", тел. 53-24-18

26-29 - "Команда - 33", Россия.
30-5 - "Правая и левая рука дьявола", Италия.
Начало в 15, 17, 19 часов.

Дети, для вас!

26-29 - "Снежная королева".
30-5 - "Незнайка на Луне".
Начало в 13 часов.

"ПОБЕДА", тел. 52-36-23

26-29 - "Непобедимая нога", Китай.
Начало в 15, 17 часов.
26-29 - "Любовь и магия", США.
Начало в 18.30.
30-5 - "Молчание ветчины", США.
Начало в 17.00, 18.30.

Дети, для вас!

26-29 - "Незнайка на Луне".
Начало в 13 часов.
30-5 - "Генералы песчаных карьеров".
Начало в 13, 15 часов.

Скоро! Премьера!

"15 минут славы" - триллер США. В ролях чешский актер Карел Роден и россиянин Олег Тактаров.





Специальный выпуск НТА и "ВРЕМЯ"

ПИРАМИДА

№ 30 26 июля 2001 года

Металлические двери, решетки теплицы - в кредит предоплата 50%

ЦИНКОВАНИЕ ТЕРМОДИФФУЗИОННЫМ СПОСОБОМ МЕТИЗОВ И ДР.

Тел. 57-81-67, 57-81-68.

Огромный выбор рыболовно-туристических товаров:

палатки, рюкзаки, спальники, сапоги рыбацкие, все приспособления для ловли рыбы, различные товары для отдыха на воде.

Магазин "Бригантина", 207 кв-л.

Организация изготовит решетки, двери, гаражные ворота.

Купим металл, сварочные электроды.

Тел. 53-27-79.

Изготовим металлические двери, решетки, гаражные ворота.

Тел. 53-06-44.

Свидетельство № 3799, выданное ЗАО"Анмет" 13.03.00г., считать недействительным.

СОВРЕМЕННЫЙ ГУМАНИТАРНЫЙ ИНСТИТУТ

г.Москвы

Государственная аккредитация № 25-1203 от 04.11.2000 г.
Британская аккредитация № 01 332 от 20.09.1996 г.
Ангарский филиал
Лицензия № 16-780 от 22.06.1999 г.

- ◆Выдается московский диплом государственного образца.
- ◆Британский именной сертификат.
- ◆Полное обеспечение учебной литературой и учебными пособиями.
- ◆Отсрочка от призыва в армию.

Продолжает набор студентов на очную и очно-заочную формы обучения по направлениям:

- ◇Юриспруденция
- ◇Экономика
- ◇Менеджмент
- ◇Информатика и ВТ
- ◇Психология.

Адрес: Ленинградский проспект, 6, корп. Б, оф.207 (здание учебного центра АНХК). Тел. 56-40-27.

Где приобрести товары для дома и для всей семьи?

Конечно, в магазине "ЛЮВЕНА".

*Подушки, одеяла, матрацы.
*Меховые комплекты для мебели.
*Посудо-хозяйственные товары.

ДАВАЙТЕ ШИТЬ ДРУЖНО!



- **Принимаем заказы** на пошив постельного белья, штор, покрывал, скатертей из тканей нашего ассортимента (гобелен, жаккард, ситец, бязь, батист шириной от 80 до 280 см).

Продаем оптом ткани, тюль, белье, кожаную галантерею, надувные шары.

Возможен бартер на продукты питания.

Адрес: 188 кв-л, маг. "Любена", с 10.00 до20.00. Без выходных. Тел. 54-02-72.

В магазине «Кассандра» новое поступление техники DAEWOO:

Кредит, бесплатная доставка, традиционно низкие цены!

- воздушно-пузырьковые стиральные машины
- СВЧ-печи
- телевизоры
- видеомагнитофоны.



Ул.Ленина, 36, тел.52-35-69.



Дамы и барышни!

ТОЛЬКО 2 НЕДЕЛИ

В отделе **"Ткани"** магазина **"Сибирячка"**

РАСПРОДАЖА ЛЕТНИХ ТКАНЕЙ!

Салон сотовой связи МОБИТЕЛ



НОВИНКА НОВИНКА НОВИНКА

КАРМАННЫЕ КОМПЬЮТЕРЫ

По цене от 310у.е.

Кинотеатр **"МИР"** Тел. 53-37-73, 53-23-41

Сертифицировано

Иркутское авиационное ПО реализует:

- ●палатки,
- ●рюкзаки,
- ●спальные мешки,
- ●шампуры,
- ●коврики,
- ●сумки 30 наименований,
- ●хозтовары,
- ●эл.товары,
- ●пластмассу.

Адрес: г.Иркутск, тел./факс 32-22-23.

REGION TRADE

Оптовикам скидки

Всегда в продаже:

САХАР РОССИЙСКИЙ

От мешка и до вагона.

Тел.: 53-25-89.

ул. Чайковского, 2а, Реалбаза.

ЗАВОД "АНГАРСКСТРОЙМАТЕРИАЛЫ" ПРЕДЛАГАЕТ:

ГИПСОБЛОКИ, ЛИНОЛЕУМ, ДВП, КЕРАМИЧЕСКИЕ ИЗДЕЛИЯ И ДРУГИЕ ОТДЕЛОЧНЫЕ МАТЕРИАЛЫ.



Вас ожидают в отделе магазина "Европа", расположенном по адресу: ул.К.Маркса,6. Рынок "Шанхайка", каб. 26.

По вопросам оптовых и розничных покупок обращаться: ЗАО "Ангарскстройматериалы". Тел.: 57-48-66, 9-44-66.

- Покупка акций ОАО АНХК. Дорого. ДК «Строитель», тел. 52-33-73.
- Организация приобретет гидравлическую тележку грузоподъемностью до 1,5 тонны. Тел. 546-124.

НТА

Ангарск, 6 мрн, д. 17, оф.75, Для писем: 665832, Ангарск-32, а/я 5772. e-mail: nta@irmail.ru

телефоны: редакция информации 6-88-71, отдел рекламы 51-74-56, факс 51-74-56

Ответственная за выпуск Фелленгер Л.Ю.

Р/с 40702810000000000073 БИК042505725 Кор.сч. 30101810300000000725 в Ангарском филиале "Ит-банка"

Учредитель газеты "Пирамида"-НТА. Ответственность за содержание рекламных объявлений несет рекламодатель. Точка зрения авторов публикаций не обязательно отражает точку зрения редакции НТА.

Тираж 27.100 экз.

Регистрационный № И-0195 Издатель: ЗАО РИФ "ВРЕМЯ"

УСЛУГИ

КУРСЫ КОРЕЙСКОГО МАССАЖА.

Тел.: 53-46-92, 54-11-50, 51-88-20. 4081

Лицензия 2249 от 02.02.95 г., г.Санкт-Петербург.

ЧАСТНЫЕ И КОММЕРЧЕСКИЕ ОБЪЯВЛЕНИЯ

●Прерываем запои. Тел. 56-20-62, 6-33-41.

●Ремонт шуб. Тел. 52-57-29.

●Ремонт шуб. Тел. 541-052.

●Вяжу трикотажные полотна высокого качества. Изготовлю индивидуальные изделия в короткий срок. Тел. 569-152.

●Снимаем краску с окон, покраска. Тел. 53-48-62.

●Ванная под ключ. Дизайн. Отделка. Тел. 55-21-85.

●Строим дачи, бани, гаражи. Конт. тел. 541-442.

●Ремонт кв-р. Тел. 6-86-79.

●Перепланировка, ремонт, строительство, кровельные работы. Тел. 6-76-69.

●Дизайн, перепланировка и прочее. Тел. 6-99-75.

●Эл. проводка. Тел. 53-00-63.

●Изготовим, установим, остеклим рамы на балконы, лоджии. Тел. 55-31-39.

●Ремонт телевизоров. Тел. 3-13-49.

●Ремонт TV, гарантия, без выходных. Тел. 52-89-29.

●Ремонт телевизоров. Гарантия качества. Тел. 6-09-09.

●Ремонт телевизоров. Недорого.Гарантия. Тел. 3-69-94.

●Ремонт TV. Гарантия. Без выходных.Тел. 6-04-55.

●Ремонт TV. Гарантия. Без выходных. Тел. 530-005.

●Ремонт цв. п/проводниковых TV. Пенсионерам скидки. Тел. 52-76-73, 3-49-30.

●Ремонт телевизоров. Гарантия. Недорого. Тел. 6-12-68.

●Ремонт телевизоров, пультов ДУ. Тел. 55-60-95.

●Перевозки. Тел. 52-60-96.

●Перевозки. Тел. 51-26-96.

● Перевозки. Услуги грузчиков. Тел. 373-84, 55-32-75.

●Перевозки. Тел. 55-42-35.

●Грузоперевозки а/м "Газель". Тел. 558-758.

●Автоэвакуатор; автокран; перевозки. Тел. 550-813.

●Перевозки. Тел. 53-31-17.

●Доставим песок, шлак, гравий, вывозим мусор. Тел. 6-14-39.

●Доставим шлак, песок, гравий. Тел. дисп. 510-544.

●Грузоперевозки а/м "Газель". Тел. 54-66-62.

●Перевозки. Тел. 53-53-29.

●Перевозки. Тел. 53-28-40.

●Грузоперевозки а/м "Газель". Тел. 53-06-17, 0-63.

НЕДВИЖИМОСТЬ

ПРОДАМ

●Благоустроенный дом в п. Байкальске, близко к центру, 9х8, 3 комнаты, участок 6 соток, 350 тыс.руб. Адрес: ул. Кольцевая, 3.

●Гараж в а/к "Стартер" (район "Шанхайки"). Тел. 57-80-82.

●Срубы бани, дома. Тел. 51-28-02 вечером.

КУПЛЮ

● Комнату, квартиру. Тел. 52-66-18.

●2-комн. хрущевку или 2-комн. улуч. план., не 1 этаж. Тел. 6-13-46, 56-99-42 или 56-46-46, аб. 4884.

АРЕНДА

●Сдам в аренду 2-комнатную квартиру с телефоном, металлическая дверь. Тел.52-34-26 в рабочее время.

●Сдам комнату 20 кв.м в 1 кв-ле. Оплата - 500 руб. Тел. 51-36-03 вечером.

●Сниму 1-комн кв-ру с тел. Тел. 52-55-86, пейджер 56-46-46, аб. 5400.

Возьмем в аренду столовую, или часть помещения. Тел. (8-902) 412-54-34 (бесплатный).4084

ЧАСТНЫЕ И КОММЕРЧЕСКИЕ ОБЪЯВЛЕНИЯ

АВТОМОБИЛИ

Эмалировка ванн
Технологии + качество. Гарантии.
Тел. 537-396. 4155

ПРОДАЮ

●А/м ВАЗ-2107 1994 г.вып. Тел.: 54-79-38, 9-13-08.

●Погрузчик К-701 1998 г.вып., 1000 мтч. Тел. 53-28-40.

●А/м "Таврия" 1996 г.вып., цена 30 тыс.руб. Тел. 54-23-12.

АРЕНДА

●Возьму в аренду УАЗ, возможно с последующим выкупом или в авар.состоянии. Тел. 6-92-25.

РАЗНОЕ

ПРОДАЮ

Гаражные ворота 3х4 и регистры длиной 4 метра. Тел. 55-21-27. 4172

Организация продает кирпич. Тел. 57-77-56. 4251

●Импортный TV "PHILIPS", мультисистемный, диагональ 54 см, новый, в упаковке. Тел. 54-13-45 до 20 часов.

●Срочно шкаф, кровать, стол, два шкафа для дачи. Тел. 51-23-77.

●Румынскую стенку "Мираж" для крупногабаритной квартиры (нат.дерево). Цена 15 тыс.руб. Тел. 52-20-86.

"ДВ-Байкал-Тур"
Отдых на Байкале. Палаточный лагерь (р-н п.Утулик).
Тел. 52-28-73. 4275

КУПЛЮ

ПРИМЕМ РАДИОДЕТАЛИ с содержанием драг. металлов. Тел. 9-19-43.
Рег.уд. ВСГИПН № 3140 от 07.08.2000 г. 4004

ЗООПАРК

●В доме 101 по ул. 40 лет Октября 17 июля потерялся рыжий кот. Знающие что-либо о нем , отзовитесь за вознаграждение.

РАБОТА

●Нужен сторож на дачу на длительный срок. Тел. 569-152.

●Ищу мастера по пошиву шапок. Тел. 54-05-89.

УТЕРИ

●Утерянный аттестат о среднем общем образовании № А-3282568 на имя Лобановой Ольги Владимировны считать недействительным.

В соответствии с п.2 ч.1 ст.188 ГК РФ доверенность № 1 от 28 февраля 2001г., выданная на имя заместителя генерального директора ЗАО "Ангарскдорсервис" Садухина Вадима Алексеевича, отменяется с 3 мая 2001 года. 4170

НОВОЕ В ЛЕЧЕНИИ И ПРОТЕЗИРОВАНИИ ЗУБОВ



●лечение и отбеливание зубов по европейским технологиям;

●все виды протезирования зубов (металлокерамика, импресс-керамика, таргис-вектрис);

●безболезненное лечение и удаление зубов;

●применение различных видов имплантантов при полном или частичном отсутствии зубов.

МЫ ЖДЕМ ВАС
в г.Ангарске по адресам:
АООТ "Стоматология", 6 мрн, дом 14, тел.: 6-11-23, 6-16-74.
Ортопедическое отделение, ул.К.Маркса, 29, тел.: 52-60-50, 52-28-11. (3783)

НАСОСЫ погружные, центробежные, бензиномоторные.

Насос-приставка к б/п "Дружба", "Урал",
А также станки деревообрабатывающие, электробензоинструмент в полном ассортименте.
Самые популярные в этом сезоне **велосипеды "Десна"**
Ангарск, ТД "Север", 2 этаж, отдел "Электробензоинструменты". 3415

Сдается в аренду помещение 52,8 кв.м
(сделан перевод из жилого в нежилое),
г. Ангарск, 74 кв-л, дом 7, кв. 19, вход с проезжей части. Тел. в Иркутске: 27-15-06, 27-60-83. 4122

АВТОЗАПЧАСТИ б/у из Японии
Низкие цены
Широкий ассортимент
Адреса: Ангарск, 211 кв-л, д.7, **магазин "Бабр", тел. 4-31-57;**
Иркутск, тел. 46-49-52. (2858)

Российские ткани дешево
Ситец, фланель, полотенечная, бязь, сатин, марля, тик.
НИТКИ, МОЛНИИ, ПЛЕЧИКИ, КЛЕЕВЫЕ, ПОДКЛАДКА.
Адреса: магазин "Жасмин", ост.автобуса "Площадь Ленина"; ателье "Элегант", 8 мрн; магазин "Олимпиада", 85 кв-л. 4223

Клуб "Оптималист"

Лето - время естественного похудения, очищения, оздоровления и омоложения организма. Воспользоваться этим уникальным природным шансом с огромной пользой для себя вам поможет психологический семинар

"Полюбите себя",
который начнется с 1 августа.

Кроме того, вы избавитесь от хронической усталости, депрессии, лени, вредных привычек и чувства недовольства собой.

Консультации в библиотеке ДК нефтехимиков, к.17.

☎ 52-33-60, 6-74-01. 4233

ЛЕЧЕНИЕ
остеохондроза, радикулита, сколиоза и других заболеваний позвоночника методом аутокинезотерапии.
Адрес: 7 мрн, д.16. Тел. 6-84-67. 4229
Лицензия № 00414 ИО от 17.09.98. выдана ОЛАК

Консультационная фирма "Школа предпринимателей"
Лицензия А 936447
ДЛЯ ДЕТЕЙ И ВЗРОСЛЫХ
КОМПЬЮТЕРНЫЕ КУРСЫ
"Пользователь ПК и Internet".
Справки по ☎ 52-32-82.

Агентство "Суворов"

КВАРТИРЫ

ОБЪЕКТ	РАЙОН	ПЛОЩАДЬ	ЦЕНА	ПРИМЕЧАНИЯ
Комната кр.	21 кв-л	-/13,8	70	1/2, с/у разд., решетки, на 3 хозяина
2 комнаты кр.	25 кв-л	-/13,5+15,6	140	1/2, с/у разд., на 2 хозяина
Комната кр.	27 кв-л	-/16,0	75	1/2, с/у разд., м.дверь, решетки, на 3 хозяина
Комната кр.	35 кв-л	-/31,1	80	1/2, с/у разд., м.дверь, на 2 хозяина
Комната кр.	33 кв-л	-/15,4	90	1/2, с/у разд., на 2 хозяина
Комната кр.	33 кв-л	-/12,6	70	1/2, с/у разд., на 3 хозяина
Комната кр.	60 кв-л	-/17,6	85	1/2, с/у разд., на 3 хозяина, решетки
Комната кр.	81 кв-л	-/20,0	100	1/4, с/у разд., на 3 хозяина
Комната кр.	89 кв-л	-/20,1	90	1/4, с/у разд., на 3 хозяина
Комната кр.	89 кв-л	-/18,7	100	1/4, с/у разд., на 3 хозяина
Комната кр.	106 кв-л	-/17,6	95	2/4, с/у разд., м.дверь, на 3 хозяина
Комната эксп.	277 кв-л	-/11,0	70	1/5, тел., с/у разд., 2-я дверь, на 3 хозяина
Комната кр.	А кв-л	-/18,2	100	1/4, с/у разд., на 3 хозяина, решетки
Комната кр.	Б кв-л	-/19,0	100	1/4, с/у разд., на 3 хозяина
1-комн.хр.	6 мрн	31,3/18,4	140	3/5, с/у совм., балкон, м.дверь
1-комн.хр.	7 мрн	30,8/16,4	140	5/5, тел., с/у совм., балкон, м.дверь
1-комн.хр.	8 мрн	31,2/16,9	125	1/5, с/у совм., м.дверь, решетки
1-комн.хр.	8 мрн	31,1/16,9	130	1/5, тел., с/у совм., м.дверь, решетки
1-комн.хр.	10 мрн	-/18,0	135	1/5, с/у совм., м.дверь, решетки
1-комн.хр.	10 мрн	30,7/18,1	150 т/у	5/5, с/у совм., балкон, м. дверь
1-комн.хр.	10 мрн	31,3/18,5	145	5/5, тел., с/у совм., балкон, м.дверь, угловая
1-комн.хр.	10 мрн	30,7/16,7	135	2/5, с/у совм., балкон, м.дверь
1-комн.хр.	10 мрн	30,6/16,7	140	5/5, с/у совм., балкон, 2-я дверь
1-комн.хр.	10 мрн	30,9/16,7	145	3/5, с/у совм., балкон, м. дверь
1-комн.хр.	10 мрн	31,5/18,7	135	4/5, тел., с/у совм., балкон
1-комн.хр.	11 мрн	31,1/16,8	140	1/5, с/у совм., м.дверь, решетки
1-комн.хр.	12 мрн	31,1/18,4	140 т/у	4/5, с/у совм., балкон, м.дверь, угловая
1-комн.хр.	12 мрн	30,8/17,8	145	5/5, тел., с/у совм., балкон, м.дверь
1-комн.хр.	13 мрн	31,3/18,3	145 т/у	5/5, с/у совм., балкон
1-комн.хр.	13 мрн	32,0/18,3	145	2/5, с/у совм., балкон, м.дверь, решетки, угловая
1-комн.хр.	84 кв-л	30,5/17,9	140	4/5, с/у совм., балкон, м.дверь, угловая
1-комн.хр.	86 кв-л	-/17,0	140	5/5, с/у совм., балкон, м.дверь
1-комн.хр.	86 кв-л	30,5/17,8	140	5/5, с/у совм., балкон
1-комн.хр.	86 кв-л	30,8/18,1	140	5/5, с/у совм., балкон, м.дверь
1-комн.хр.	86 кв-л	30,8/18,0	145 т/у	5/5, с/у совм., балкон, м.дверь
1-комн.хр.	88 кв-л	30,9/17,1	160 т/у	2/5, тел., с/у совм., балкон, м.дверь, решетки
1-комн.хр.	92 кв-л	31,1/18,2	145	4/5, с/у совм., балкон, угловая
1-комн.хр.	92 кв-л	30,5/17,7	130	1/5, с/у совм., решетки, м.дверь, угловая
1-комн.хр.	92/93 кв-л	30,8/16,7	140	5/5, тел., с/у совм., балкон, м.дверь
1-комн.хр.	93 кв-л	30,7/16,6	150	2/5, с/у совм., балкон, м. дверь, решетки
1-комн.хр.	93 кв-л	30,6/18,0	140	5/5, тел., с/у совм., балкон, 2-я дверь
1-комн.хр.	93 кв-л	30,7/18,0	145	5/5, с/у совм., балкон,
1-комн.хр.	93 кв-л	31,1/18,3	145	5/5, тел., с/у совм., балкон, м.дверь
1-комн.хр.	94 кв-л	30,5/17,8	140	5/5, тел., с/у совм., балкон, 2-я дверь
1-комн.хр.	95 кв-л	30,6/18,1	135	5/5, с/у совм., балкон, м.дверь, решетки
1-комн.хр.	95 кв-л	31,4/18,6	145	3/5, с/у совм., м.дверь, решетки, угловая
1-комн.хр.	102 кв-л	30,5/18,0	135	1/5, тел., с/у совм., 2-я дверь
1-комн.хр.	178 кв-л	31,0/17,8	150 т/у	1/5, с/у совм., м.дверь, решетки, угловая
1-комн.хр.	179 кв-л	30,6/17,0	200	5/5, тел., с/у совм., балкон, 2-я дверь
1-комн.хр.	179 кв-л	31,1/17,9	150	5/5, тел., с/у совм., балкон, м. дверь
1-комн.хр.	182 кв-л	30,1/18,1	165	4/4, тел., с/у совм., балкон, угловая
1-комн.хр.	189 кв-л	30,6/17,7	150	4/5, с/у совм., балкон, м.дверь
1-комн.хр.	189 кв-л	30,8/17,8	140	1/5, с/у совм., 2-я дверь
1-комн.кр.	1 кв-л	-/17,8	160 т/у	2/2, с/у совм.
1-комн.ул.	6 мрн	32,7/16,6	165	2/5, с/у разд., балкон, решетки, м.дверь
1-комн.ул.	6а мрн	31,1/16,8	160 т/у	5/5, тел., с/у разд., балкон, м.дверь
1-комн.ул.	6а мрн	36,2/17,5	150	1/4, тел., с/у разд., м.дверь, на 2 стороны
1-комн.ул.	6а мрн	32,8/16,7	155 т/у	5/5, с/у разд., м.дверь
1-комн.эксп.	6а мрн	34,8/16,8	160	4/5, тел., с/у разд., балкон, решетки, м.дверь
1-комн.ул.	6а мрн	37,7/16,5	145 т/у	1/5, с/у разд., м.дверь, на 2 стороны
1-комн.ул.	7 мрн	33,0/16,8	160 т/у	3/5, тел.,с/у разд., балкон, м.дверь, решетки, 2-я дверь
1-комн.ул.	7 мрн	37,8/18,0	160	8/9, тел., с/у совм., балкон, м.дверь
1-комн.ул.	7 мрн	33,5/16,7	160 т/у	2/5, с/у совм., балкон, решетки, м.дверь, на 2 стороны
1-комн.эксп.	7 мрн	32,9/17,2	150 т/у	1/5, тел., с/у совм., лоджия 6м, решетки, м.дверь
1-комн.ул.	7а мрн	33,0/17,0	170	4/5, с/у разд., балкон
1-комн.ул.	7 мрн	33,0/16,8	160	5/5, тел., с/у разд., балкон
1-комн.ул.	7 мрн	33,7/16,3	165	5/5, тел., с/у разд., балкон, решетки
1-комн.ул.	9 мрн	32,2/17,0	165	2/5, тел., с/у разд., балкон, м.дверь, решетки
1-комн.ул.	9 мрн	35,1/19,0	140	9/9, с/у совм., решетки, лоджия 6м, 2-я дверь
1-комн.ул.	10 мрн	34,1/17,7	180 т/у	5/5, с/у совм., балкон 6 м, кирпичный дом
1-комн.ул.	10 мрн	33,1/16,6	155	1/5, тел., с/у разд., м.дверь, решетки
1-комн.ул.	10 мрн	31,0/12,8	140	2/5, с/у разд., балкон, кирпичный дом
1-комн.ул.	10 мрн	35,0/20,7	160	4/5, тел., с/у совм., балкон 6м
1-комн.ул.	12а мрн	32,2/16,5	160 т/у	1/5, с/у разд., решетки, м.дверь
1-комн.ул.	12а мрн	35,0/18,1	190	2/5, тел., с/у совм., балкон, м.дверь, решетки,
1-комн.ул.	12а мрн	34,4/17,9	200 т/у	5/5, с/у совм., балкон 6 м, м.дверь
1-комн.ул.	13 мрн	34,1/18,6	170	4/5, тел., с/у совм., лоджия 7м
1-комн.ул.	15 мрн	33,6/17,0	165	1/5, с/у разд., м.дверь, решетки
1-комн.ул.	15 мрн	34,8/16,8	150	1/5, с/у разд., 2-я дверь, на 2 стороны
1-комн.ул.	15 мрн	39,5/17,2	150	1/5, с/у разд., м. дверь, решетки, на 2 стороны
1-комн.ул.	17 мрн	32,9/16,7	155	1/5, тел., с/у разд., балкон,2-я дверь, решетки
1-комн.ул.	17а мрн	32,7/16,5	160	5/5, с/у разд., м.дверь
1-комн.ул.	17 мрн	34,9/16,9	150	1/5, тел., с/у разд., м.дверь, решетки, на 2 стороны
1-комн.ул.	17 мрн	34,0/17,0	150	1/5, с/у разд., решетки, м.дверь, на 2 стороны
1-комн.ул.	17 мрн	30,0/18,1	140	2/5, с/у совм.
1-комн.ул.	17 мрн	34,7/18,0	140 т/у	1/5, с/у совм., решетки
1-комн.ул.	18 мрн	34,6/17,9	155	1/5, с/у совм., решетки, м.дверь
1-комн.ул.	18 мрн	33,0/16,7	180	4/5, тел., с/у разд., балкон, м.дверь
1-комн.ул.	18 мрн	-/16,9	170	2/5, тел., с/у разд., балкон
1-комн.ул.	18 мрн	34,4/17,9	160	4/5, с/у совм., м.дверь, угловая
1-комн.ул.	18 мрн	35,0/18,8	175	6/9, с/у совм., балкон
1-комн.ул.	18 мрн	31,1/12,7	140	6/9, с/у совм., лоджия, м.дверь
1-комн.ул.	18 мрн	35,0/17,0	150	1/5, тел., с/у разд., решетки, м.дверь, на 2 стороны
1-комн.ул.	18 мрн	34,5/17,6	160	2/5, тел., с/у совм., без балкона
1-комн.ул.	19 мрн	33,0/16,4	170	2/5, с/у совм., м.дверь, балкон
1-комн.ул.	19 мрн	34,8/18,7	165	1/9, с/у совм., решетки, м.дверь, балкон 6 м
1-комн.ул.	22 мрн	33,4/17,0	170	5/5, с/у разд., балкон, м.дверь
1-комн.ул.	22 мрн	32,8/16,7	180	1/5, тел., с/у разд., лоджия, м.дверь, решетки
1-комн.ул.	29 мрн	34,5/18,4	170	1/5, с/у совм., балкон
1-комн.ул.	29 мрн	-/15,9	175 т/у	5/5, с/у совм., балкон 6м, м.дверь
1-комн.ул.	32 мрн	33,2/17,0	175	4/5, тел., с/у разд., балкон, м.дверь
1-комн.ул.	33 мрн	32,8/16,7	200	4/5, тел., с/у разд., балкон, м.дверь, решетки
1-комн.ул.	33 мрн	33,4/16,9	200 т/у	5/5, с/у разд., балкон, м.дверь, решетки
1-комн.ул.	33 мрн	33,0/16,8	185 т/у	2/5, с/у разд., балкон, м.дверь, решетки
1-комн.кр.	74 кв-л	41,7/23,1	180	1/4, тел., с/у совм., м.дверь, решетки
1-комн.кр.	76 кв-л	40,2/18,1	180	4/4, тел., с/у совм., м.дверь
1-комн.эксп.	85 кв-л	34,1/16,3	140	1/5, тел., с/у совм., решетки, м.дверь
1-комн.ул.	85 кв-л	34,9/18,0	160	1/9, с/у разд., балкон, решетки
1-комн.ул.	89 кв-л	36,0/18,8	180	2/4, с/у разд., м.дверь
1-комн.ул.	92/93 кв-л	33,7/16,5	165	2/5, тел., с/у разд., м.дверь, балкон
1-комн.ул.	92/93 кв-л	32,6/16,8	150 т/у	1/5, с/у разд., решетки, м.дверь
1-комн.эксп.	94 кв-л	-/18,7	160	2/9, тел., с/у совм., балкон
1-комн.ул.	95 кв-л	32,0/16,8	150 т/у	1/5, тел., с/у разд., балкон, 2-я дверь, на 2 стороны
1-комн.ул.	212 кв-л	33,2/16,7	180	1/5, с/у разд., решетки, м.дверь
1-комн.ул.	212 кв-л	34,2/16,6	160	1/5, тел., с/у совм., м.дверь
1-комн.ул.	219 кв-л	30,0/16,7	200	2/5, с/у разд., балкон
1-комн.ул.	278 кв-л	35,3/20,7	160	5/5, тел., с/у совм., балкон 6м, м.дверь
1-комн.ул.	278 кв-л	35,2/19,9	150	1/5, тел., с/у совм., балкон 6м, м.дверь, решетки
1-комн.кр.	Б кв-л	-/19,6	180 т/у	1/4, с/у разд.
1-комн.ул.	п.Мегет	32,2/18,6	140	3/5, с/у совм., балкон
1-комн.ул.	18 мрн	34,2/17,0	180	5/5, тел., с/у разд., балкон
1-комн.ул.	22 мрн	33,1/16,7	180	2/5, тел., с/у разд., балкон, м.дверь
1-комн.ул.	17 мрн	33,9/17,6	140	3/5, тел., с/у совм., м.дверь
1-комн.ул.	12а мрн	32,9/16,4	170	4/5, с/у разд., балкон

ДЛЯ ЦЕНТРАЛЬНОЙ ЧАСТИ ГОРОДА:
89 кв-л, д.2 (ост. авт. "89 кв-л").
☎ 53-31-53, 53-31-41. Обмен, аренда ☎ 53-31-70.

ДЛЯ МИКРОРАЙОНОВ И "КВАРТАЛА":
18 мрн-4-офис 254/255.
☎ 55-34-44, 55-36-90 2104

ПОЗДРАВЛЯЕМ!

АООИ "Аквамарин" поздравляет своих клиентов - Ангарский городской суд с 50-летним юбилеем!

С присущим вам упорством
Решаете большие вы дела.
За справедливость,
Ум и за терпенье
Почет, и честь вам, и хвала!



Любимую маму и жену ПОНОМАРЕВУ Лидию Михайловну с 50-летием!

Желаем быть
Всегда счастливой,
Где счастье,
Там и красота.
А женщина
С улыбкой милой
Прекрасней,
Чем сама весна.

Дети, муж.

Сибирский институт права, экономики и управления объявляет набор на 2001-2002 учебный год

Факультеты

- Юридический
- Региональная экономика
- Психологический
- Экологический
- Компьютерные технологии и информационные системы
- Менеджмент
- Бухгалтерский учет и финансы

Наш адрес: г.Ангарск, ул.Ворошилова, 10а.
Телефоны: 6-68-45, 6-39-39, 6-50-03, 6-12-60.

Новые костюмно-плательные и летние
ТКАНИ
Широкий ассортимент.
А также нитки, молнии, плечики, пуговицы.
Адрес: маг. "Олимпиада", 85 кв-л.

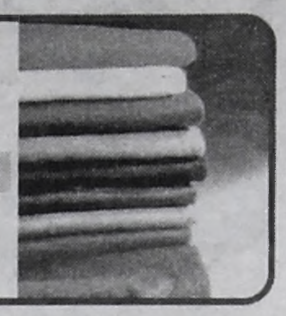

МУКА (Алтай) **САХАР** (Россия) **Низкие цены** Бесплатная доставка
Тел. 56-18-36, 55-00-53

МУКА (Рубцовск) **САХАР** (Россия) **РИС ГРЕЧКА 25 КГ** Доставка
Тел. 51-69-19.

БЕСПЛАТНАЯ ДОСТАВКА МУКА алтай низкие цены **САХАР** россия 9-71-67

МУКА (Рубцовск) **САХАР** (Россия) **ГРЕЧКА, РИС - 25КГ**
Тел. 6-38-04.

Доставка на дом. **САХАР** (Россия) 3-43-34, 52-82-56

МУКА в/с (Алтай) **САХАР** (Россия) **ОКОРОЧКА** Доставка 3-47-46

САХАР МУКА (25/50 кг) РИС ОКОРОЧКА
Тел.: 6-70-31, 6-65-81.

МУКА в/с (Алтай) **САХАР** (Россия) **ОКОРОЧКА** Доставка 3-60-10

БЕСПЛАТНАЯ ДОСТАВКА МУКА алтай низкие цены **САХАР** россия 55-20-34

МУКА в/с (Алтай) **САХАР** (Россия) **ОКОРОЧКА** Доставка
Тел. 53-04-51

Доставка **МУКА** (Рубцовск) **САХАР** (Россия) **РИС, ГРЕЧКА** 25 кг.
Тел. 55-67-74.

пшеницу Продам овес дробленку рожь
Тел. 9-10-35.

Доставка **МУКА** (Рубцовск) **САХАР** (Россия) **РИС, ГРЕЧКА** 25 кг.
Тел. 52-47-93.

СВ видео
Магазин «Подарки» (Дворец бракосочетания), ТД «Сибирские узоры» К.Маркса,40, тел.: 52-24-13, 52-85-61.
тел. 53-04-82. ТВ, аудио-, бытовая техника, телефоны.
ДОМАШНИЕ КИНОТЕАТРЫ -DVD video.

ТЕЛЕВИЗОРЫ / МОНОБЛОКИ

SAMSUNG	диагонали 37, 41, 54, 56 см, серии *PLANO, PROGAN II*	от 6000
HITACHI	диагональ 54см, плоский кинескоп, хорошее качество звука и изображения, встроенные видеоигры	от 7800
HORIZONT	диагонали 51, 54, 70 см, кинескопы *THOMSON*, 8 моделей	от 6000
PANASONIC	диагонали 37, 41, 54, 63 см, Quinitrix F	от 9600

также представлены телевизоры фирм JVC, PHILIPS, LG, FUNAI, TOSHIBA, РУБИН, СОКОЛ

МУЗ. ЦЕНТРЫ/МАГНИТОЛЫ

SONI	техника не просто ради техники, а ради стремления сохранить все самое лучшее в музыке. Великолепная аудиоаппаратура,	
AIWA	ласкающая не только слух, но и взгляд	от 8700
	цифровые технологии Digital, великолепный дизайн, стильные бирюзовые тона, встроенный сабвуфер-максимум низких частот на выходе, системы домашнего кинотеатра	от 4400
PIONEER	презентабельные компонентные HI-FI системы для офиса или домашнего интерьера в стиле "хай-тек"	от 8300

представлены муз.центры и магнитолы фирм TECHNICS, KENWOOD, LG, SAMSUNG, JVC

ВИДЕОМАГНИТОФОНЫ/ВИДЕОПЛЕЙЕРЫ

более 20 моделей фирм JVC, SAMSUNG, SONY, PANASONIC, PHILIPS, FUNAI от 3000

Внимание! Летняя скидка 12%.

Предоставляем кредит без начисления процентов 4 месяца (первый взнос 48 % от стоимости товара).
Безналичный расчет. ДОСТАВКА.
Опт, бартер и другие предложения:
E-mail: firma_sv@irmail.ru

ДОМАШНИЕ КИНОТЕАТРЫ / HI-FI КОМПОНЕНТЫ/DVD

SONY	ресиверы, DVD, CDP проигрыватели, усилители, цифровые обработки звука, декодеры систем *Dolby Digital/DTS*, кинотеатры в одной коробке DAV-S300	от 9800
DENON	высококачественная и очень престижная марка японской электронной техники DVD, усилители, CDP проигрыватели, акустические комплекты	от 17000
ARCAM	английская школа звука, расхваливать качество и дизайн нет необходимости, ибо это имя является своего рода гуру в мире звука	от 12000
MONITOR AUDIO	"породистая" английская акустика, потрясающая динамика, неповторимый внешний вид и громадный запас мощности - это то, что нужно аудиофилам	от 5000
WIRE WORLD	одна из лучших компаний США по производству кабельной продукции для настоящих ценителей чистого звука	от 120
DVD-video	выбор сцен, полный актерский дубляж, шестиканальный звук DOLBY DIGITAL 5.1	от 600

ТЕЛЕФОНЫ/РАДИОТЕЛЕФОНЫ

более 30 моделей фирм PANASONIC, SIEMENS, SANYO, LG, GE от 350

БЫТОВАЯ ТЕХНИКА

MOULINEX, PHILIPS	чайники, утюги, мясорубки, миксеры, кух.комбайны, соковыжималки	от 200
ROWENTA, ELEKTA	фены, чайники, утюги, кофеварки	400
PANASONIC	хлебопечи	8000
LG, SAMSUNG	пылесосы - более 15 моделей, в т.ч. вл. уборка	3100

Новое поступление ДЕТСКОЙ ИГРУШКИ от российского производителя.
Приглашаем покупателей!
Предъявителю купона - скидка 5%.

Мягкая большая игрушка.
Песочные наборы, пирамиды.
Развивающие игры в большом ассортименте.
Мебель для Барби.
Дома для Барби.
И многое другое.

Адрес: ул.К.Маркса,34, супермаркет "Пальмира", 1 этаж, отдел "Игрушки".

"БАФОРС"

АККУМУЛЯТОРЫ

6СТ-55ЭМ	605 руб.
6СТ-60ЭМ	635 руб.
6СТ-75ЭМ	745 руб.
6СТ-90ЭМ	865 руб.
6СТ-132ЭМ	1250 руб.
6СТ-182ЭМ	1865 руб.
6СТ-190ТМ	1995 руб.
6МТС-9(мото)	205 руб.

Гарантия на все типы аккумуляторных батарей 12 месяцев



г.Ангарск, ул.ЖАДНОВА,3, тел.: 53-59-02, 53-74-20.

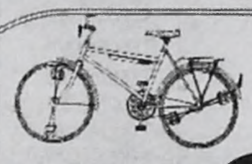

ТД "СЕВЕР", 2 этаж
детские, подростковые, взрослые
Более 30 видов
ВЕЛОСИПЕДЫ

ООО "СИБВЕСТ"

Постоянный представитель ОАО АПК "Хлеб Алтая"

Всегда в продаже:

мука 1 с, в/с (мешки 25 и 50 кг)	МУКА
в ассортименте	КРУПЫ
российский	САХАР
1 и 2 кат. Грудки, крылья, окорока, шейки, лапки. Печень, желудки. Суповой набор.	МЯСО ПТИЦЫ

215 кв-л, АО "Продтовары"
Тел. 54-42-06, 4-30-94

АККУМУЛЯТОРНАЯ КОМПАНИЯ АКБ

аккумуляторы

- *Немецкое качество*
- *Все номиналы*
- *Суперцена от 615 рублей*

icma



ОПТ и РОЗНИЦА
РЕМОНТ И ПОСЛЕГАРАНТИЙНОЕ ОБСЛУЖИВАНИЕ
155-142, 155-143
Иркутск, ул. Профсоюзная, 87

ГАРАНТИЯ 18 месяцев
Заведем с пол-оборота
Товар подлежит сертификации

ДОСТАВКА НА ДОМ

САХАР Россия
МУКА Алтай
56-09-32
56-18-36

Фирма "Автомобили"

Официальный дилер "АвтоВАЗа"

17/17А мк-рн. Магазин работает без выходных и перерыва на обед.
Тел.: 4-38-90, 54-05-95. Цены на 24.07.2001 г.

ВАЗ-21047	балтика	112 500 руб.
ВАЗ-21053	гранат	107 625 руб.
ВАЗ-21093	опал	146 000 руб.
ВАЗ-21120	снежная королева	192 000 руб.
Москвич ИЖ-2126	океан, гранат, белый, мурена	104 000 руб.
Москвич ИЖ-2717	мурена	102 000 руб.
Москвич 2141	сафари, белый, синий	85 000 руб.
ГАЗ-3110-101	белая	145 900 руб.
Автоприцеп	серый	10 800 руб.
Мини-яхта	серо-голубой	8-12 т.руб., 20 т.руб.
KIA SPORTAGE	синий	153 000 руб.

ООО "Альфа-Сиб"
реализует
- **Отруби** (гранулированные, негранулированные)
- **Комбикорм**
- **Крупы, муку, соль.**

Дешево.
Доставка оптовых партий автотранспортом.
Тел.: доставка на дом 51-06-11, оптовая торговля 51-17-13, 51-19-91.
Склад № 7, база "Сатурн".

МУКА Доставка
51-23-27 Окорочка
6-42-31 САХАР

МУКА Доставка на дом
Окорочка
САХАР
Тел.: 53-28-08, 6-25-07.

Тел. в Ангарске: 56-14-58
52-83-13
МУКА САХАР МУКА-САХАР
Доставка бесплатно!
Цены низкие
ЗАО «АнгарскАгроСнаб»

Альфа Маэстро NEWS

Новые цены на компьютеры

Модель PLUS! - универсальный компьютер PIII 733/Giga-Byte 128 Mb/ 30 Gb/ 32Мвидео cTV-OUT/52x CDROM/ SB 128/ ATX/ клав.Mitsumi/ мышь Logitech. Цена с 17" XGA цифр Samsung 76E, колонками Juster SP-676, сетев. фильтром **25429р**

Модель MAX!-PentiumIII 800/ Giga-Byte/ 32MbGeForce2MX/ 50-x CDROM/ SBLive!/ ATX/ клавиатура/ мышь Logitech. Цена с 17" XGA цифр SONY E220, колонками, сет. фильтром **35286 р.**

Модель YES! Celeron 700/ 64 Mb/ 20Gb/ 16 Mb видео/ 52-x CDROM/ SB128/ ATX/ клав.Mitsumi/ мышь Genius NetScroll+. Цена с 15" XGA цифр Samsung 550b, колонками Genius SP-G10, сет. фильтром **19719р**

Модель HELLO! Celeron 633/ встр. видео и звук/ 64 Mb/ 10.2 Gb/ 52-x CDROM/ ATX/ клав.Unikey/ мышь Genius NetScroll+. Цена с 15" XGA цифр Samsung 550S, колонками Genius SP-G06, сет. фильтром **16353 р.**

Мониторы

15" XGA цифр. Samsung 550S	5322
15" XGA цифр. Samtron 55B	5755
15" XGA цифр. Samsung 550B	6034
15" XGA цифр. ViewSonic G55	7272
15" XGA цифр. SONY E100	7829
17" XGA цифр. Samtron 76E	6993
17" XGA цифр. Samtron 76DF	8014
17" XGA цифр. SONY E220	10985
19" XGA цифр. Samsung 950P	15286

Принтеры

EPSON Stylus-480C цв. струйн.	2847
EPSON Stylus-680c цв. струйн.	3218
HP DJ 640C цв. струйн.	3002
HP DJ 930C цв. струйн.	4580
Canon LBP 810 лазерный	9469
HP LJ 1200 лазерный	13615
Canon N340P	3002

Картриджи к струйным и лазерным принтерам

Сканеры

Mustek 1200CU USB	2537

Модемы

модем внутр. ACORP M-56PIM	835
модем внеш. ACORP M-56EUS	1362
модем внеш. ACORP M-56EMS	1702
модем внеш. USR Business 56k	3280

Модули памяти

DIMM 32 MB PC-133 major brand	402
DIMM 64 MB PC-133 major brand	433
DIMM 28 MB PC-133 major brand	699
DIMM 256 MB PC-133 major brand	1368

Мыши 12 видов от 124 до 1021р.

Колонки 10 видов от 340 до 805р.

PC-видеокамеры от 1547 до 4332р.

Видеокарты, звуковые карты. HDD, CDROM, CDRW, DVDROM.

Интернет (Россия ОНЛАЙН).

Кредит
При оформлении вносится 55 % от стоимости товара+4% от оставшейся суммы. Оставшиеся 45% выплачиваются в течение 3 месяцев равными частями.

Скидки
При предоплате за 14 дней до получения товара - скидка 4%.
При покупке на сумму свыше 15 000 р. - скидка 2% на последующие покупки в течение года.

Альфа Маэстро
ВЫБИРАЙТЕ КАЧЕСТВО.
www.amaestro.ru
Тел. 514-514
Ангарск, ул. Коминтерна, 2
Цены даны в рублях с учетом 5%.
№4032

ИНСТИТУТ ЭКОНОМИКИ ИрГТУ

Иркутский Государственный Технический Университет
Институт экономики

Институт экономики является структурным подразделением Иркутского государственного технического университета, реализующим образовательные программы Университета по следующим специальностям:

- **ЮРИСПРУДЕНЦИЯ**
- **ФИНАНСЫ и КРЕДИТ**
- **БУХГАЛТЕРСКИЙ УЧЕТ, АНАЛИЗ И АУДИТ**
- **ЭКОНОМИКА И УПРАВЛЕНИЕ НА ПРЕДПРИЯТИИ**

Обучение ведется по дневной и заочно-ускоренной форме. Имеются льготы по оплате. Имеется военная кафедра. Юноши на период обучения имеют отсрочку от службы в армии.

Диплом государственного образца. Аспирантура.

г. Ангарск, Ленинградский пр. 6,
(Учебный центр ОАО АНХК), корпус Б, каб. 313. Тел: 6–39–20.

Открытая (сменная) школа № 7

Приходите учиться

10-11 классы за один год
(5-летний опыт работы),
10-11 за 2 года классы колледжа
(специальность + аттестат)
94 квартал, здание школы № 38, правое крыло, тел. 53-06-76.

8-9 классы за один год
школа № 30, тел. 55-58-45.

Аттестаты государственного образца.

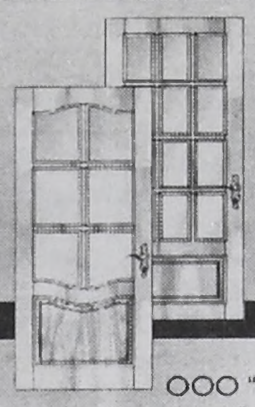

ДВЕРИ ОКНА



из отборной древесины, металлопластика, алюминия

ЛЮБОЙ КАТЕГОРИИ СЛОЖНОСТИ

ООО "Нитрон плюс"
г. Ангарск, 219 кв-л (МЖК)
тел. 54-55-88, 54-04-95
с 9 до 18
в субботу с 9 до 13

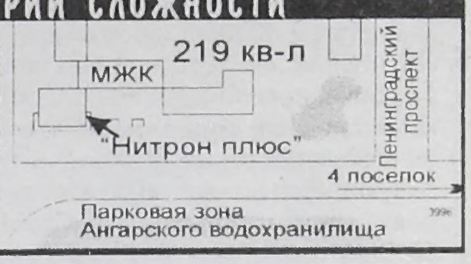

ООО АЗНКУ

- Ящики управления асинхронными двигателями
- Пункты распределительные
- Щитки осветительные
- Распределительные силовые шкафы
- Щитки квартирные, этажные
- Вводно-распределительные устройства серии ВРУ
- Распределительные панели серии ЩО-70
- Автоматы выкл. типа ВА 5135, ВА 5125, АЕ
- Магнитные пускатели
- Трансформаторы тока
- Счетчики однофазные, трехфазные
- Предохранители ПРС-10, ПРС-63
- Световая арматура
- УЗО

ЦИНКОВАНИЕ термо-диффузионным способом метизов и др.
ПОКУПАЕМ НКУ б/у и неликвиды.
Цены договорные.

Адрес: 665821, Ирк.обл., г.Ангарск-21, а/я 403.
Тел.: (3951) 57-70-46, 57-81-68, 57-54-78,
факс: (3951) 57-85-28, 57-84-78. E-mail: aznku@mail.ru

Покупаем акции ОАО АНХК
всегда.
Чем больше объем, тем больше цена.
Тел. 596-132
Квалификационный аттестат АА№017847 выдан 18.10.2000г. Федеральной комиссией по рынку ценных бумаг

"САКУРА"
НЕДВИЖИМОСТЬ

ТИП	РАЙОН	ЭТАЖ	ПЛОЩАДЬ общ.	ПЛОЩАДЬ жил.	ПЛОЩАДЬ кух.	БАЛ. ТЕЛ.	С/УЗЕЛ	ЦЕНА т.РУБ.
Комната	211 кв.	1\4	18.9	3хоз			разд	100.0
1-комн.	6а м\р	1\5	32.7	16.4	8.2		разд	150.0
1-комн.	12 м\р	3\5	30.0	18.0	6.0	Б	совм	143.0
1-комн.	12а м\р	5\5	34.0	16.5	9.0	Б	разд	170.0
1-комн.	18 м\р	1\5	32.5	17.0	9.0		разд	140.0
1-комн.	74 кв.	1\4	41.7	23.0	10.0	Т	совм	180.0
1-комн.	92 кв.	5\5	31.1	18.1	6.3	Б	совм	145.0
1-комн.	189 кв.	2\4	31.3	18.6	6.0	Т	совм	160.0
2-комн.	6 м\р	4\5	42.5	26.7	6.0	Б\Т	совм	180.0
2-комн.	29 м\р	2\10	49.3	26.3	9.0	Л\Т	разд	250.0
3-комн.	61 кв.	1\2	82.2	56.3	7.0	Т	разд	290.0
3-комн.	106 кв.	1\5	78.0	49.0	7.5	Т	разд	320.0
3-комн.	32 м\р	4\5	64.6	42.8	8.7	ЛБ\Т	разд	380.0

ОБМЕН, КУПЛЯ, ПРОДАЖА САКУРА **54-33-32** www.sakura.da.ru

ОРВИКС® КОНСТРУКЦИИ ИЗ АЛЮМИНИЯ
ДВЕРИ, ОКНА, БАЛКОНЫ, РАЗДВИЖНЫЕ ЛОДЖИИ, ПЕРЕГОРОДКИ, ПЛАСТИКОВЫЕ ОКНА.
Г.АНГАРСК (3951) 54-79-40, 54-43-48. 215 КВ-Л, АО "ПРОДТОВАРЫ".

Вниманию строительных предприятий и организаций!

"Сантехника на Космонавтов"

в магазине "Заря" (10 мрн) предлагает в большом объеме:

1. Радиаторы чугунные МС-140 (7 секц.) - 725 руб. Комплектующие к ним: кронштейны, пробки, ниппели, краны Маевского.
2. Задвижки чугунные РУ 10 ДУ 50 - 451,20 руб.
   ДУ 80 - 678,80 руб.
   ДУ 100 - 855, 30 руб.
3. Ванны чугунные 1,2 м - 2140 руб.
   1,5 м - 2080 руб.
   1,7 м - 2180 руб.
4. Мойка эмалированная - 380 руб.

Сифоны, подводку, лен сантехнический, смесители, комплектующие, большой ассортимент санфаянса, а также запорную арматуру и фитинги:

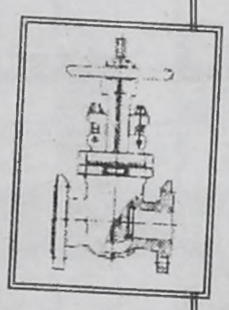

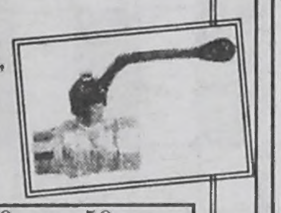

	15	20	25	32	40	50
Вентиль чуг.	31,30	40,40	56,00	72,30	122,40	154,00
Вентиль лат.	28,70	39,50	52,70	81,90	143,00	187,50
Кран шаровый полупроходной, Италия, Bossini Bortolo	34,27	47,52	66,24	97,06	160,13	223, 49
Кран шаровый полнопроходной, Италия, Bossini Bortolo	44,35	66,53	93,31	164,45	220,90	331,49
Контргайка	2,10	3,00	5,50	6,30	9,80	11,50
Муфта	4,50	5,50	8,60	12,40	15,00	20,20
Угольник	6,50	10,20	12,20	16,80	23,60	35,40
Тройник	8,00	12,00	18,20	21,20	31,30	49,80
Сгон	5,50	6,80	10,20	13,00	16,20	20,40
Резьба	4,00	4,80	6,50	7,10	8,50	10,90
Крестовина	10,10	15,20	-	-	-	-
Бочата	4,00	4,80	-	-	-	-
Отвод	10,50	15,00	23,80	29,50	38,10	40,00

Поставки больших партий осуществляются в течение 24 часов с момента оплаты.
Работаем за безналичный, а также наличный расчет, с выделением НДС.
На большие партии - СКИДКИ!
Звонить по телефону 555-028 в г.Ангарске.
Мы всегда вам рады!

ГВОЗДИ
L 20-200 мм. Тара от 15 кг.
Скидки от объема. Доставка.
Возможен бартер.

ШИФЕР
8-волн. 113х175,
г.Красноярск.

РЕМОНТНО-СТРОИТЕЛЬНЫЕ работы
(лицензия).
ООО "ХОРС", г.Ангарск.
Тел. 57-77-87.

ИЗГОТОВИМ И УСТАНОВИМ МЕТАЛЛИЧЕСКИЕ ДВЕРИ, РЕШЕТКИ
Возможен кредит
диспетчера 3-63-86

в кредит
МЕТАЛЛИЧЕСКИЕ ДВЕРИ, РЕШЕТКИ, ТЕПЛИЦЫ
57-81-67, 57-81-68.

Срочный ремонт
отечественных, импортных бытовых и промышленных
ХОЛОДИЛЬНИКОВ
РЕМОНТ НА ДОМУ. ГАРАНТИЯ.
55-64-04, 9-14-45.
Сертификат № 00077038. (3991)

Предприятие "АЛЬТЕРНАТИВА"
ИЗГОТОВИТ И УСТАНОВИТ
металлические двери, решетки, гаражные ворота.

- Выполнит электромонтажные работы любой сложности.
- Ремонтно-строительные работы.
- Штукатурные работы.
- Сантехнические работы по подготовке к отопительному сезону

Электроотопление промышленных зданий, офисов, коттеджей. Консультации, монтаж

Тел.: 95-53-90, 57-54-86, 57-63-08.

ПРОИЗВОДСТВЕННЫЙ КООПЕРАТИВ
"ПРОГРЕСС"
изготавливает и реализует:
по низким ценам
памятники, цветники, столбики, надгробные и облицовочные плиты из мрамора и бетона.
Производим благоустройство могильных площадок.
Ветеранам ВОВ памятники стоимостью до 6 тыс. руб. БЕСПЛАТНО
Адрес предприятия: г. Ангарск, ул. Файзулина, 10, 106 квартал, во дворе магазина "Карлен",
52-20-35

Служба ритуальных услуг
"Обряд"

Никого из нас не минует сия горькая чаша - провожать в последний путь близких нам людей...

Мы рядом, чтобы помочь вам в эти тяжелые дни правильно, несуетно провести обряд захоронения.

- оформим документы;
- предложим атрибуты по ценам изготовителей;
- проведем погребение с учетом традиций;
- возможен вызов агента на дом;
- пенсионерам - скидка.

БЕСПЛАТНО памятники и их установка участникам ВОВ.

Адрес:
ул. Файзулина, 22
(81 кв-л, д/у 40),
с 8 до 17 час.
Суббота, воскресенье с 9 до 13 час.
52-31-22
круглосуточно.

Коллектив работников ЖЭК-6 глубоко скорбит по поводу безвременной смерти паспортиста
ГАЛЕЕВОЙ Татьяны Алексеевны
и выражает искреннее соболезнование родным и близким.

Одноклассники, родители, учителя школы № 30 выражают глубокое соболезнование родным и близким по поводу трагической гибели
Оленьки БУРИКОВОЙ.

Коллектив ОАО "Ангарскнефтепродукт" выражает искренние соболезнования **БУРИКОВОЙ Тамаре Андреевне**, ее родным и близким в связи с трагической гибелью
дочери Оли.

Руководство и профсоюзный комитет СПАО "Ангарское управление строительства" выражают соболезнование родным и близким в связи со скоропостижной смертью
ЖИЛКИНА Юрия Михайловича.

СУПЕР-КРОССВОРД

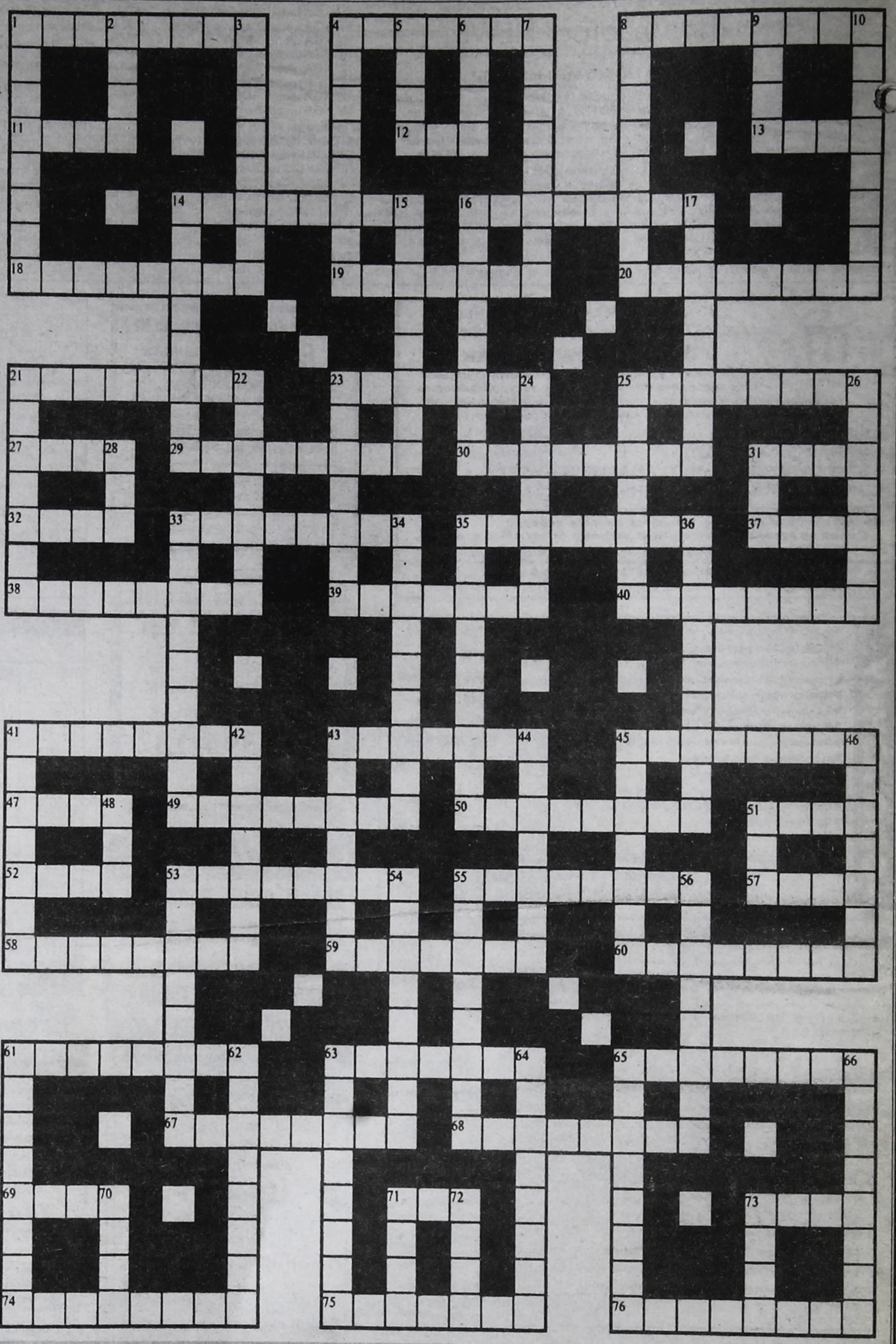

По горизонтали: 1.Письменное изложение каких-либо положений программного характера. 4.Предмет мебели, сидение без спинки. 8.Река в Средней Азии. 11.В больших городах удушливый туман, смешанный с выхлопными газами, копотью. 12.Одно из агрегатных состояний воды. 13.Город в Тверской области на реке Волге. 14.Поручительство в чем-либо, обеспечение. 16.День торжества. 18.Рельеф земной поверхности. 19.Русская певица (контральто) XIX века, солистка Мариинского и Большого театров. 20.Сорная трава семейства гвоздичных. 21.Раздел механики, объединяющий статику и динамику. 23.Специалист по приготовлению алкогольного напитка из виноградного сока. 25.Произведение искусства, которое имеет непреходящую ценность. 27.То же, что распутство. 29.Житель государства, расположенного в Центральной Европе. 30.Специалист, занимающийся определением состава вещества. 31.Змея,жертвы которой умирают от удушения. 32.Государство, империя по-немецки. 33.Добровольное обязательство сделать что-либо. 35.Змея семейства удавов. 37.Положительный электрод. 38.То же, что нарвал. 39.В греческой мифологии одна из девяти муз, покровительница лирической поэзии. 40.Польский народный танец. 41.Река в Южной Америке, величайшая по водности в мире. 43.Ароматическое вещество, содержащееся в родственном орхидее тропическом растении. 45.Красно-бурый налет на железе, образующийся вследствие окисления. 47. Четырехугольник с равными сторонами. 49.Город в Донецкой области. 50.Спиртовой экстракт какого-либо вещества, растения. 51.Моющая масса, получаемая соединением жиров и щелочей. 52.Вопль, рев. 53.Плодовый сахар. 55.Род многолетних медоносных опушенных трав семейства бурачниковых. 57.Государство в Южной Америке. 58.Большое музыкальное произведение для оркестра. 59.Римский полководец I в. до н.э., сподвижник Августа. 60.Советская актриса, народная артистка СССР, снялась в фильме "Пиковая дама". 61.Певец-профессионал. 63.Млекопитающее семейства сумчатых, обитающее в Америке. 65.Областной центр на реке Клязьме. 67.Возвышенная и укрепленная часть древнегреческого города. 68.Человек, коллекционирующий металлические монеты. 69.Знак зодиака. 71.В некоторых странах Востока титул монарха. 73.Возмездие, наказание. 74.Промысловый охотник за животными. 75.Аммиачно-селитряное взрывчатое вещество. 76.Римский император в 253-260 годах н.э.

По вертикали: 1.Английский физик, создатель классической электродинамики. 2.Вывод, результат. 3.Тонкая пластинка с прорезями для воспроизведения каких-либо знаков. 4.Ядовитый паук, распространенный главным образом на юге Европы. 5.Оценка, отметка. 6.Водное пространство у морского берега, удобное для стоянки судов. 7.Соленое озеро в Центральных Андах. 8.Непериодический сборник литературных произведений. 9.Река на Дальнем Востоке. 10.Участница трех российских революций, в 1929-1937 гг. нарком финансов РСФСР, репрессирована. 14.Парная костная впадина в лицевой части черепа. 15.В период Великой французской революции член клуба, возглавляемого Маратом, Робеспьером. 16.Специально отведенное место для чего-либо. 17.Золотоносный район на северо-западе Канады. 21.Разновидность вина. 22.Огромная льдина, большая часть которой погружена под воду. 23.Воздействие на кого- или что-либо. 24.Название верхнего течения реки Конго. 25.Детеныш кота. 26.Сооружение в виде моста с водоводом для пересечения оврагов, ущелий. 28.Сознание, мышление. 31.Рыболовная снасть. 33.Речь, направленная к кому-либо. 34.Русский советский поэт, автор поэмы "Под кожей статуи Свободы". 35.Гормон мозгового слоя надпочечников, стимулирует обмен веществ. 36.Сплав ртути с другим металлом. 41.Южное фруктовое дерево семейства розоцветных, дающее сочные сладкие плоды с крупной косточкой. 42.Река в Бразилии, левый приток реки Токантинс. 43.Начальник войска в Древней Руси. 44.Курица, высиживающая цыплят. 45.Показатель популярности какого-либо политика. 46.В музыкальном исполнении небольшие отклонения от установленного ритма с художественной целью. 48.Лиственное дерево с гладкой светло-серой корой и твердой древесиной. 51.Круглый предмет, используемый при игре в футбол, волейбол и пр. 53.Раздел языкознания, изучающий способы образования звуков речи и их акустические характеристики. 54.Один из способов нанесения на поверхность лакокрасочных материалов, лекарственных препаратов, ядохимикатов, парфюмерных средств и пр. 55.Французский писатель, автор романа "Милый друг". 56.Головоногий моллюск семейства осьминогов. 61.Сооружение, устанавливаемое в воде у берега для уменьшения амплитуды волн. 62.Русский писатель, автор романа "Дворянское гнездо". 63.Узкая полоска ткани, меха, нашитая по краю одежды. 64.Комплекс памятников и архитектурных сооружений для увековечения памяти о чем-либо. 65.Советский драматург, автор пьесы "Утиная охота". 66.Род вечнозеленых полукустарников семейства губоцветных, распространенных главным образом в Крыму и на Кавказе. 70.Окись натрия. 71.Обаяние, очарование. 72.Растение семейства крестоцветных, корень которого употребляется как острая приправа к пище. 73.Вечнозеленое дерево семейства сосновых, дающее съедобные семена.

ОТВЕТЫ НА СУПЕРКРОССВОРД В № 80

По горизонтали: 1.Диктатура. 4.Струбцина. 7.Экипаж. 8.Индекс. 10.Совет. 11.Виртуоз. 12.Олово. 16.Прострация.19.Гимнастика. 20.Безумец. 22.Графема. 23.Подагра. 25.Ямщик. 27.Ролик. 28.Конверт. 29.Шнитке. 30.Линева. 31.Нюанс. 36.Грамм. 38.Депонирование. 39.Центрифуга. 40.Фантастика. 43.Представление. 45.Семья. 46.Канат. 49.Атлант. 52.Клюква. 53.Георгий. 54.Дакар. 55.Франк. 57.Конкурс. 58.Прихоть. 61.Министр. 63.Сакраменто.64.Ливингстон. 69.Комик. 70.Вакцина. 71.Школа. 72.Стюард. 73.Стихия. 74.Троглодит. 75.Косметика.

По вертикали: 1.Декрет. 2.Текстолит. 3.Адажио. 4.Сенсор. 5.Ускорение. 6.Артель. 9.Атрибут. 10.Симпатия. 13.Охранник. 14.Макаренко. 15.Внедрение. 17.Педагог. 18.Леопард. 21.Пианино. 24.Форвард. 26.Звонарь. 31.Нарцисс. 32.Кенгуру. 33.Ангарск. 34.Свирель. 35.Витамин. 37.Малахит. 41.Наварра. 42.Вьетнам. 44.Гарвард. 47.Многочлен. 48.Плантация. 50.Ленский. 51.Уилпата. 54.Джойстик. 56.Клубника. 59.Житница. 60.Отечество. 62.Силлогизм. 65.Диспут. 66.Запрет. 67.Знаток. 68.Скряга.

Анекдот слышал?



-Все! Пришел конец моему терпению. Я развожусь с мужем!
- В чем дело? Вы такая хорошая пара...
- Понимаешь, он всегда первый читает все детективы. И каждый раз на первой странице пишет фамилию убийцы. Назло мне!

***

- Так жена надоела! - жалуется мужчина. - Ужас, как устал от нее!
- Вам нужно поехать к морю, отдохнуть, поплавать! - советует врач.
- Нет, доктор, это не поможет: она прекрасно плавает.

***

- Вставай, муженек, петухи давно пропели.
- А почему меня это должно волновать? Я ведь не курица.



РЕДАКТОР О.Н. Тюменев.

Адрес редакции: 665830, г.Ангарск, ул.Ленина, 43. www.vrem2001.narod.ru e-mail:vrem@irmail.ru

Время АНГАРСКАЯ ГОРОДСКАЯ ГАЗЕТА

Редактор: 52-24-85. Зам.редактора: 52-23-17. Ответственный секретарь: 52-32-17. "Горячий телефон": 52-26-58. Репортерская группа: 52-25-46. Журналисты: 52-36-04, 52-37-90. Отдел рекламы: 52-21-37. Отдел подписки и доставки: 52-29-55.

• Все справки по содержанию объявлений - у рекламодателя. • Мнение авторов публикаций не обязательно отражает точку зрения редакции. • Редакция работает с письмами по закону о средствах массовой информации - рукописи не рецензируются и не возвращаются.

(R) -материалы, помеченные этим значком, являются рекламными, заказными.

Отпечатано в типографии АО НПО "ОБЛМАШИНФОРМ", г. Иркутск, ул. Советская 109 "б". Зак. №1440. Время сдачи в печать 14.00 час.

Верстка журналистских материалов Ю. Лунев. Верстка рекламы С. Эрдынеева. Ответственные корректоры А. Соколова, С. Шатохина. Дежурный по выпуску номера С. Злобина.

Учредитель: журналистский коллектив городской газеты «ВРЕМЯ». Свидетельство о регистрации № И-0137.

Тираж 27.100 экз.

СОВЕТ ДНЯ

КУПИТЕ КИПЯТИЛЬНИК

С 9 июля по 14 августа в городе будут проводиться профилактические ремонты на теплосетях и плановые мероприятия по подготовке к зиме. Коснется это каждого района в частности и каждого ангарчанина в отдельности. Потому что **горячая вода будет поэтапно (на неделю в каждом районе) отключаться по всему городу.**

Таким образом, всем нам на семь дней придется забыть о приятной теплой ванне и большой стирке. Приготовьтесь к холодному душу.

Таких глобальных отключений в нашем городе еще не было. Но избежать их невозможно — тепловые сети находятся в плачевном состоянии, и, если мы хотим пережить зиму спокойно, в тепле и без аварий, придется потерпеть.

А чтобы вы могли заранее подготовить себя к определенным неудобствам, обещаем **каждую неделю сообщать, в каких районах и в каких домах будет отключена горячая вода.**

Светлана ЗЛОБИНА.
Фото Любови ЗУБКОВОЙ.



Летом без горячей воды прожить все же легче, чем зимой.

С 9 по 17 июля горячая вода будет отключена:
во всех домах 33, 32, 29 микрорайонов и 95 квартала.

А также:

- в 10 мрн в домах № 31, 32, 33/33а, 34, 35/35а, 36/36а, 37, 38, 39, 40, 41/41а, 42, 43а, 43б, 44а, 44б, 45, 45а, 46/1, 46/2, 46/3, 46/4, 46/5, 46/6, 46/8, ЖСК-7, 47а, 47б, 48, 49, 50а, 50б, 51, 57а, 57б, 57в, 98, 99;

-в 9 мрн в домах № 25/25а, 26, 27, 84а, 84б, 84в, 91а, 91б, 91в;

-в 12а мрн в домах № 10, 11, 12, 13, 15б, в, г, д, 2г, 2а, 2б, 2в, 4а, 4б, 5а, 5б, 6а, 6б, 7а, 9а, 9б, 9в;

- в 13 мрн в домах № 1, 10, 11, 12, 16, 17, 2, 23, 24, 24а, 4, 7;

- в 17 мрн в домах № 1а, 1б, 1г, 1д, 1ж, 1з, 1и, 4а, 4б, 4в, 4г, 4з, 4и, 5а, 5б, 5г, 5д, 5е, 5з, 5и, 5к, 6б, 6г, 6д, 6е, 6з, 6и, 6к, 7, 2а, 2б, 2в, 2г, 2д, 3а, 3в, 3г, 3е, 3ж, 3з, 3и.

ДАТА

ПРАЗДНИК ХОЗЯЕВ ТРАССЫ

3 июля ДК нефтехимиков собрал сотрудников ГАИ (ныне ГИБДД). Они отмечали юбилей — 65 лет основания своей службы.

Ветераны не скрывали радости, встречая старых знакомых:

- А помнишь, как дезертира с автоматом на Китойском мосту перехватывали?!

- Да, было дело...

Ведущими торжественной части были Татьяна БАЧИНА и Руслан ПРОСЕКИН, хранитель спокойствия городских автотрасс во втором поколении. Владимир РОГОВ прибыл на праздник в патрульном автомобиле, который въехал прямо на сцену. Инспекторов поздравляло не только начальство, но и многочисленные гости. Депутаты городской Думы, представители ангарской промышленности, коллеги из других силовых структур. Со сцены зачитывались присвоения очередных званий, выдавались благодарности от мэра, дарились подарки. Одних картин надарили — галерею открывать можно.

Работники ГИБДД доказали, что, несмотря на службу, с чувством юмора у них все в порядке. В шуточном номере «Слепой водитель» на сцену выкатили «Запорожец». Роль инспектора мастерски сыграл Руслан Просекин, роль забинтованного по уши водителя — Сергей ЛЕЖАВА.

...Ангарская ГАИ ведет отсчет с 1953 года. Два старых мотоцикла ИЖ-49 да полуторка — вот и все оснащение. Одного за другим на сцену вызывают ветеранов, что ни имя — легенда. Валентина БЫКОВА 20 лет занималась расследованием ДТП, выезжая на аварии в любое время суток. Виктор ШИРИНКИН, бывший командир взвода, строгость и дисциплину которого помнят до сих пор. Николай ХАРЧЕНКО, Валентин ФИЛАТОВ, Геннадий ЛУЦЕНКО, Ольга СОКОЛЬНИКОВА — регулировщица, отдавшая дороге 52 года(!).

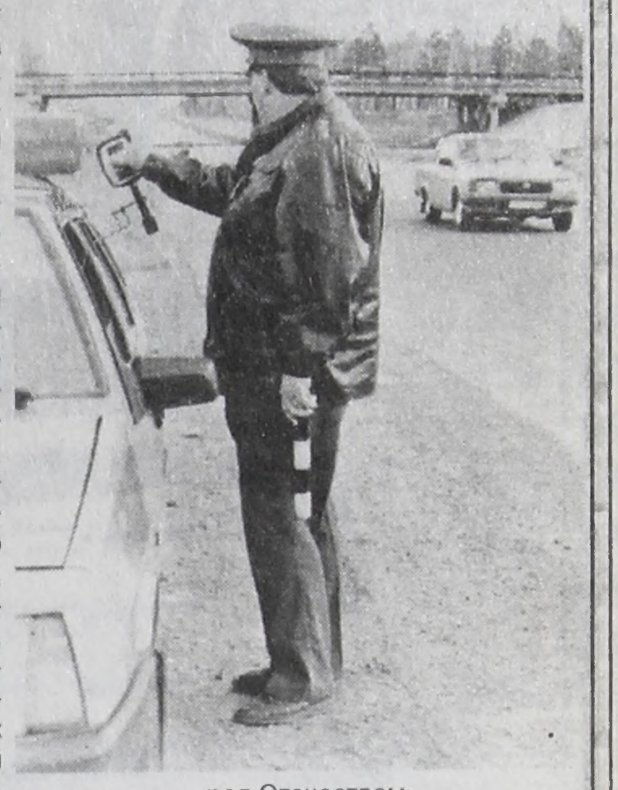

Не забыто имя Сергея КИСЛЯКОВА, инспектора, в 1993 году погибшего на посту. Ангарской ГИБДД есть кем гордиться. Инспектор ДПС Андрей МИХАЙЛОВ, трижды побывавший в чеченских командировках, награжден медалью «За заслуги перед Отечеством».

Перед юбилярами выступил народный ансамбль песни и танца «Багульник», а закончился вечер под песню, посвященную ангарским инспекторам ГИБДД.

Кстати, 3 июля автолюбители решили не пользоваться моментом и ездили аккуратно. Ни одного ДТП не зарегистрировано.

Игорь КАРИН.
Фото Любови ЗУБКОВОЙ.



ГЛЯДИ В ОБА!

СЕРГЕЮ ДИДОРЕНКО ПОЗИРУЮТ... НАСЕКОМЫЕ

«Маленькие чудеса большого озера» - так называется выставка иркутского фотохудожника Сергея ДИДОРЕНКО, которая недавно открылась в музее часов. Сергей - единственный в Восточной Сибири профессиональный фотограф, работающий в стиле макрофотосъемки. Ангарск знакомится с этим жанром и автором впервые.

На снимках - портреты... насекомых: жуков, гусениц, бабочек, слепней, ос - всего около 50 разновидностей флоры и фауны Байкала. Тех, на кого в жизни мы в лучшем случае не обращаем внимания. А на фотографиях от них глаз не отвести, будто пришельцы с другой планеты. Байкальская эпишура, например, важная мохноногая чудинка. Такой значительной она выглядит лишь на снимке, а в жизни ее рост всего 1,5 миллиметра. Или икринки омуля. Рассмотреть их содержимое можно только под микроскопом и на фотографии Сергея.

Сам Сергей называет себя «специалистом по букашкам», у него высшее биологическое образование, он работает старшим научным сотрудником в одном из иркутских научных объединений.

Фотографией занимается с детства. Прошел хорошую школу у известных фотомастеров Брюханенко, Малиновского.

- Это другой мир, большинству людей незнакомый. Я знакомлю людей с ним наглядно и с помощью подписей к снимкам, которые сам сочиняю. О лесной осе, например, которую все боятся: «Самцы появляются в конце лета. Несколько дней они в безопасности наслаждаются нектаром цветов, потом после немногих или даже единственной встречи с подругой- «принцессой» умирают».

- Случались ли ЧП во время съемок? Насекомые ведь не все такие добродушные, какими выглядят на ваших фотографиях.

- Насекомые не нападают, они защищаются. Потому ко мне они относятся совершенно безразлично. ЧП мы устраиваем себе сами. Однажды чуть не утонули, когда готовились к подводным байкальским съемкам.

- Для того чтобы делать такие фотографии, нужна качественная аппаратура.

- Когда я говорю, чем снимаю, мне не верят: нашим фотоаппаратом «Зенит». Правда, объектив к нему импортный - «Никкор». Выставку же мне удалось организовать на грант глобального экологического фонда, спонсором проекта стал Байкальский целлюлозно-бумажный комбинат. В планах - опубликовать мини-фотоальбом со снимками выставочных экспонатов.

Елена ШЕВЛЯКОВА.
Фото Любови ЗУБКОВОЙ.

ПЕРЕУЧЕТ

МНОГОДЕТНЫХ ПРОСЯТ ПОБЕСПОКОИТЬСЯ

Управление социальной защиты администрации Ангарского муниципального образования проводит перерегистрацию многодетных семей.

Просьба к семьям, имеющим трех и более детей в возрасте до 18 лет, обратиться в управление социальной защиты населения по адресу: ул.Мира, 71, кабинет 412.

Дни приема: понедельник, вторник, среда с 9.00 до 17-30.

Обеденный перерыв с 13.00 до14.00.

При обращении необходимо иметь следующие документы:

1. Паспорта обоих родителей.

2. Свидетельства о рождении (паспорта) детей.

3. Удостоверение многодетной матери.

Администрация.

БДИ!

ВОРЫ И... ЛЬГОТЫ

Во вторник в редакцию обратилась жительница 94 квартала. К ней в квартиру только что пыталась зайти незнакомая девушка. Незнакомка говорила об акции по продаже в аптеках лекарств для ветеранов со скидкой 10%. По ее словам, акция должна начаться с будущей недели, и **пенсионерам следовало идти в аптеки №113 и 88** с паспортом и пенсионным удостоверением. Никаких документов между тем она не предъявляла, пыталась выяснить, кто еще из пенсионеров проживает в подъезде, и войти в квартиру.

В вышеназванных аптеках о снижении цен слыхом не слыхали. Отсюда следует: у «домушников» взят на вооружение новый способ «вызванивания» квартир. Также нельзя исключать, что когда доверчивые пенсионеры пойдут со своими пенсионными удостоверениями за валокордином, он им понадобится куда быстрее, чем они думают. Когда придут домой и увидят разграбленную квартиру.

Артур ШОСТАК.

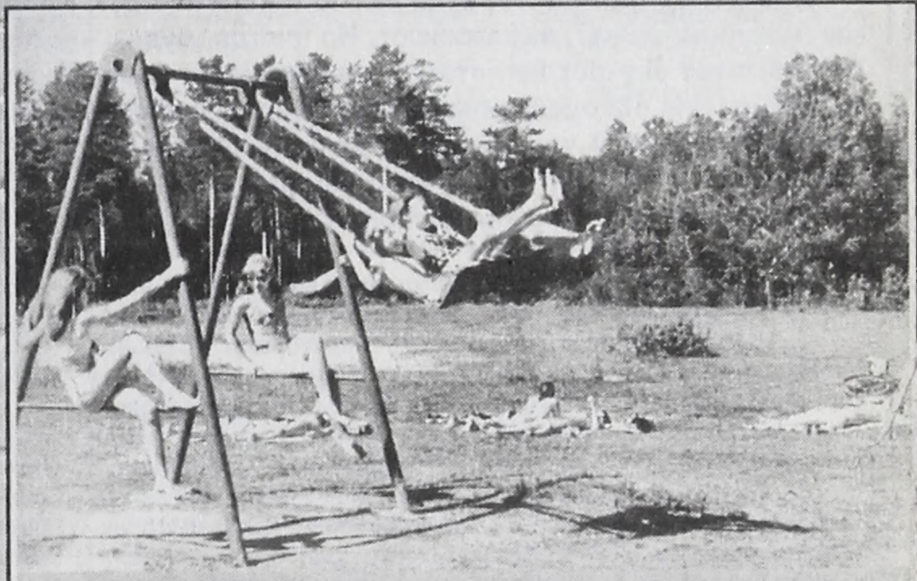

Убежать за город детям помогают взрослые

ЗНАЙ НАШИХ!

ЗОЛОТАЯ ГОЛОВА

Методист с зарплатой в 600 рублей отправила в лагерь за свой счет 20 детей

Как рассказал Михаил ЖИВОТОВСКИЙ, директор станции юных техников, на прошлой неделе два десятка воспитанников станции юных техников ушли жить в палатки. Это не побег из родительского дома, а удача методиста станции Татьяны НИКОЛАЕВОЙ. В начале этого года она написала программу по организации палаточного лагеря для кружка авиа-и судомодельного спорта на областной конкурс оздоровительных программ. В итоге область при поддержке начальника ГУНО Леонида ВЫГОВСКОГО выделила станции 24 тысячи рублей.

Палаточный лагерь организовали около территории оздоровительного лагеря «Хвойный», принадлежащего узлу почтовой связи. Дети занимаются моделированием, устраивают показательные выступления и просто отдыхают от городской суеты.

Руководство лагеря любезно предоставило палаточникам помещения для занятий моделестроительством и столовую для питания. В палатках дети пробудут 18 дней и в середине июля вернутся домой.

Елена ВЕТРОВА.

СПАО АУС предлагает

НОВЫЕ квартиры

от 1 до 5 комнат в панельных и кирпичных домах лучших районов города Ангарска.
Современная планировка,
большие просторные кухни.
Застекленные балконы и лоджии.

Возможна беспроцентная рассрочка платежа.

Обращаться по адресу:
г.Ангарск, 7а мрн, СПАО АУС.
Тел. 6-82-04, 95-57-94.



НОУ-ХАУ

КАТАРАКТУ БУДУТ ЛЕЧИТЬ ПО-ЕВРОПЕЙСКИ

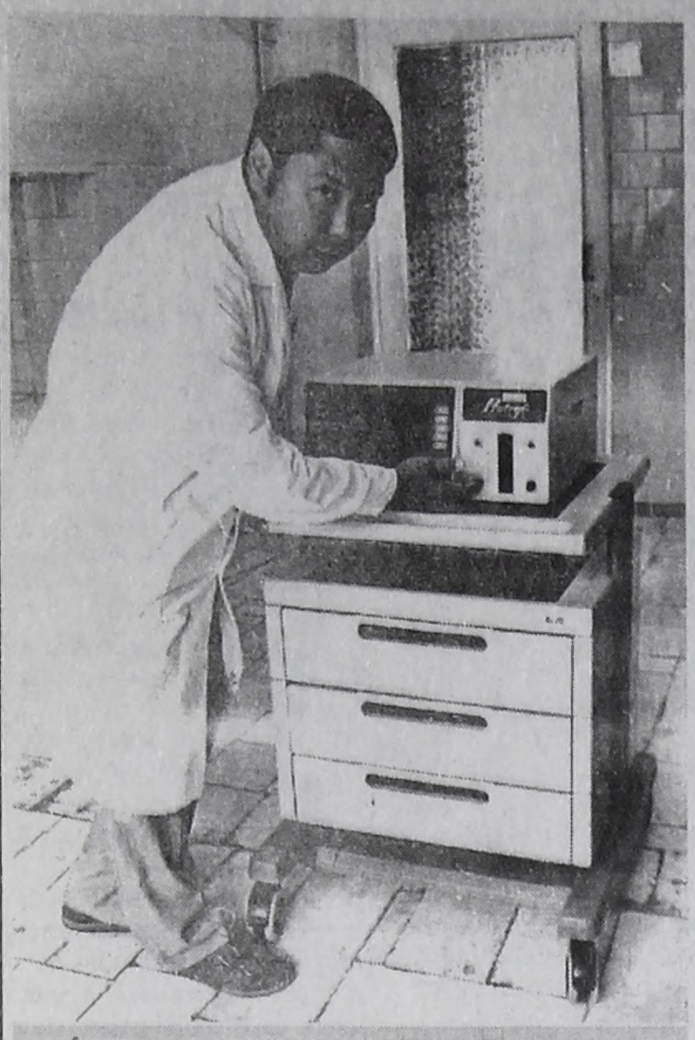

А вот сюда мы вставим проводочек...

«А глаз куда вставлять?» - поинтересовалась я, когда Олег МАЛАКШИНОВ, врач-офтальмолог БСМП, продемонстрировал новый ультразвуковой аппарат для лечения катаракты. «Глаз вставлять никуда не надо, - снисходительно улыбнулся специалист, - это же современная техника».

Новый ультразвуковой аппарат известной фирмы Storz появился в БСМП совсем недавно. Стоимость его - держите работу сердца в норме - 1 миллион 350 тысяч рублей или 45 тысяч долларов. Появлением суперсовременной техники в бюджетном учреждении врачи обязаны нефтяной компании ЮКОС.

Олег Малакшинов рассказал предысторию: в прошлом году он обратился с просьбой к Федору СЕРДЮКУ, бывшему в то время генеральным директором АНХК. Тот оценил важность просьбы и направил к президенту компании ЮКОС РМ Николаю БЫЧКОВУ. В ноябре 2000 года письмо, подписанное мэром, ушло в компанию. Врачи БСМП затаили надежду. И не напрасно: на торжественном собрании, посвященном 50-летию Ангарска, представители ЮКОС вручили БСМП символический чек на приобретение долгожданного чудо-аппарата. Впрочем, чудо - это только для наших безденежных больниц. Для европейских клиник иметь подобные современные средства лечения - норма.

Поскольку наши врачи такой техникой не избалованы, сейчас им предстоит осваивать новинку. Сотрудники БСМП Олег МАЛАКШИНОВ и Элла ПЕТУХОВА, кстати, единственные в городе врачи-офтальмохирурги, изучают инструкции, привыкают к новой технике.

Новый аппарат еще не используется на практике. Но это время не за горами. Скоро хирурги, проводящие ювелирные операции на глазах, смогут значительно облегчить жизнь себе и пациентам. Как объяснил Олег Геннадьевич, **аппарат позволит, например, делать меньше разрез и без швов проводить операцию катаракты.**

Такого аппарата больше нет ни в одной городской больнице. И могло бы не быть вообще, если бы не вовремя оказанная помощь людей, понимающих, что здоровье дороже денег.

Любовь ЗУБКОВА (фото).



Ведущая - Елена ВЕТРОВА. Тел. 52-26-58



ВЫРЕЖИ И СОХРАНИ

ПЕРЕЧЕНЬ

лекарственных средств, назначенных лечащим врачом налогоплательщику и приобретенных им за счет собственных средств, размер стоимости которых учитывается при определении суммы социального налогового вычета.

(Нач. в № 45, 50, 61)

Раздел 6. Противоопухолевые, иммунодепрессивные и сопутствующие средства

Цитостатические средства

Азатиоприн (таблетки)
Араноза (порошок для инъекций)
Аспарагиназа (порошок для инъекций)
Блеомицин (порошок для инъекций)
Бусульфан (таблетки)
Винбластин (лиофилизированный порошок для инъекций)
Винкристин (лиофилизированный порошок для инъекций)
Винорельбин (раствор для инъекций)
Гемцитабин (лиофилизированный порошок для инъекций)
Гидроксикарбамид (капсулы)
Дакарбазин (порошок для инъекций)
Дактиномицин (порошок для инъекций, раствор для инъекций)
Даунорубицин (порошок для инъекций)
Доксорубицин (порошок для инъекций)
Доцетаксел (концентрат для инъекционного раствора)
Идарубицин (капсулы, лиофилизированный порошок для инъекций)
Иринотекан (раствор для инфузий)
Ифосфамид (порошок для инъекций)
Кальция фолинат (раствор для инъекций)
Карбоплатин (порошок для инъекций, раствор для инъекций)
Кармустин (лиофилизированный порошок)
Клодроновая кислота (капсулы, концентрат для приготовления инфузионного раствора)
Мелфалан (таблетки, порошок для инъекций)
Меркаптопурин (таблетки)
Метотрексат (таблетки, порошок для инъекций, раствор для инъекций)
Митоксантрон (раствор для инъекций, концентрат для инфузий)
Митомицин (порошок для инъекций)
Оксалиплатин (порошок для приготовления инфузионного раствора)
Паклитаксел (раствор для инъекций, концентрат для инфузий)
Прокарбазин (капсулы)
Проспидия хлорид (лиофилизированный порошок, мазь)
Тиогуанин (таблетки)
Тиотепа (лиофилизированный порошок для инъекций)
Третиноин (капсулы)
Флударабин (порошок для инъекций)
Фторурацил (раствор для инъекций, концентрат для инфузий)
Хлорамбуцил (таблетки)
Циклофосфамид (таблетки, драже, раствор для инъекций)
Цисплатин (лиофилизированный порошок для инъекций, раствор для инъекций)
Цитарабин (порошок для инъекций, раствор для инъекций)
Эпирубицин (лиофилизированный порошок для инъекций)
Этопозид (раствор для инъекций)

Гормоны и антигормоны

Аминоглутетимид (таблетки)
Анастрозол (таблетки)
Гозерелин (капсулы-депо)
Медроксипрогестерон (таблетки, гранулы, суспензии для инъекций)
Тамоксифен (таблетки)
Флутамид (таблетки)

Сопутствующие средства

Интерферон альфа (порошок для инъекций, раствор для инъекций, свечи)
Ленограстим (лиофилизированный порошок для инъекций)
Молграмостим (лиофилизированный порошок для инъекций)
Ондансетрион (таблетки, раствор для инъекций)
Филграстим (раствор для инъекций)

ИСТОРИЯ БОЛЕЗНИ

БОЛЬНИЦА «НА ПОТОМ»...

Есть в Ангарске место, куда как-то и ноги не идут. Вроде бы больница как больница, лечат, выхаживают. Но иногда, будем честны, и хоронят. В большинстве случаев не потому, что не хватает современных достижений медицины или оборудования, невнимателен персонал. Все как раз наоборот. Просто потому, что именно сюда у людей ноги не идут. Визит откладывают на завтра да на потом. А потом бывает поздно.

Речь об онкологическом диспансере.

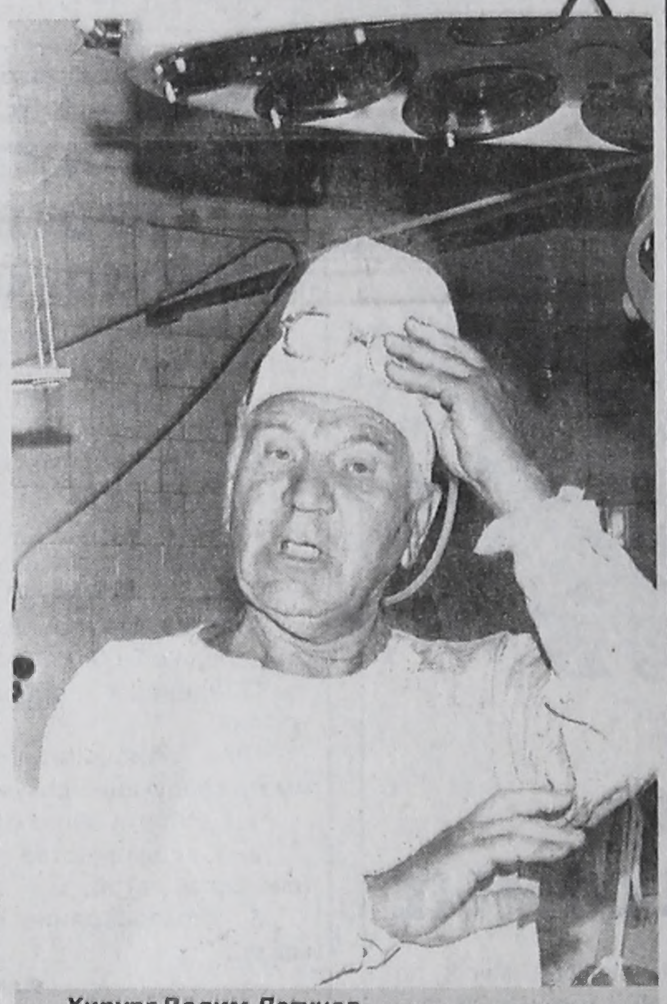

Хирург Вадим Лагунов.

...И десятка шагов не прошел по вестибюлю, как встретил давнего знакомого. Чего уж там у него и как - не спрашивал. Тоже, как потом понял, из того самого подневольно давящего чувства страха перед болезнью, которое охватывает всякого входящего в эти стены. Больного или здорового. У иных давление до 250 подскакивает.

Оказалось, мой знакомый посещает диспансер амбулаторно. У него и палата есть, и койка в ней. Но по договоренности с врачами - слава Богу - сейчас это можно, днем он принимает нужные процедуры, а на ночь уходит домой.

- Так мне легче, - сказал он. - Зайду в свою палату, и сразу все настроение пропадает. Вот привезли вчера мужчину не из нашего района, у него губа чуть ли не до шеи...

Впрочем, не буду больше запугивать читателя примерами людского несчастья, сваливающегося на голову ни с того ни с сего. Здесь этого много. Но одно понял, побеседовав с докторами и больными. Сюда нужно приходить как можно раньше, а в идеале - едва заметив какое-нибудь специфическое изменение в своем организме. Тогда гарантия излечения будет практически полной.

- Чаще всего, к сожалению, к нам обращаются те, у кого болезнь приближается к последней стадии, - сказала врач-онколог Зоя НЕВОЛИНА.

Тут врачи при всем желании мало что могут сделать. А радикально - почти никогда. И всему виной страх. Тот, что нашептывает: «авось пронесет, само рассосется".

Между тем онкодиспансер живет своей жизнью. Она мало отличается от жизни любого другого бюджетного учреждения. Не хватает денег на ремонт, на мягкий инвентарь. Белые халаты врачей пестрят многочисленными заплатами. Как, впрочем, простыни и пододеяльники в палатах. Деньги выделяют только на питание для больных, медикаменты и заработную плату персоналу.

- Донашиваем старые запасы, - призналась другой врач-онколог Маргарита СОЛОВАРОВА. - Но и они подходят к концу...

Не обходят стороной диспансер и новомодные ветры. Недавно его элементарно «кинули» нечистые на руку бизнесмены. Очень распространен сейчас рак кожи на лице, особенно у пожилых людей. Аппарата для лечения в диспансере нет. Больных приходится отправлять в Иркутск. Представьте, сколько хлопот доставляют такие поездки для немощных бабушек и дедушек. Ведь курс лечения доходит до 25 сеансов. Электричка, трамвай, потом пересадка на автобус. Ожидание в очереди. Три минуты лечения и долгий путь обратно. В итоге с помощью спонсоров нашли деньги на приобретение собственного аппарата. Отдали их одному оборотистому молодому человеку для покупки. Теперь ни денег, ни аппарата. И человек пропал.

... В операционной непривычная тишина, хотя народу много. Не слышно киношных «скальпель» или «тампон». Каждый делает свое дело молча.

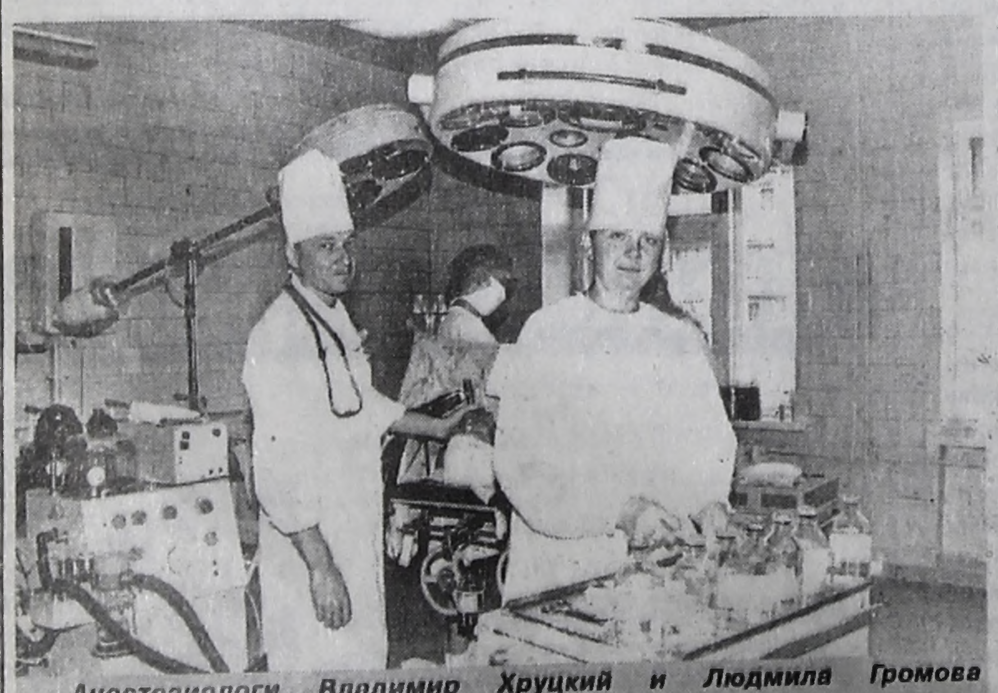

Анестезиологи Владимир Хруцкий и Людмила Громова во время очередной операции.

- Так в жизни и бывает, - подтверждает многоопытный хирург Вадим ЛАГУНОВ. - В слаженной команде подсказки не нужны.

Работает здесь Вадим Александрович с 1977 года. До этого оперировал в небольшом городке Новосибирской области по 1250 раз в год. А в Ангарске больше 600 не получается - малых операций практически нет, почти все сложные.

- Во всем мире увеличивается заболеваемость раком, - продолжает он. - В нашей стране этому способствуют еще и социальные условия, различные стрессы.

Заведующий отделением анестезиологии, реанимации и операционного блока Владимир ХРУЦКИЙ считает свою работу творческой:

- Нет абсолютно одинаковых больных, к каждому приходится подходить индивидуально, применять разные медикаменты. И что радует, видим отдачу. Приведу недавний пример. Привезли на носилках бабушку из Тулуна. Две недели спустя после соответствующей подготовки в операционную она пришла уже сама. А через месяц приехавший сын был очень удивлен и обрадован - мать была здорова. Видеть такие удивленные и радостные глаза для нас самая большая награда.

Люди в Ангарский онкодиспансер съезжаются почти со всей области, но в основном из четырех районов: Зиминского, Тулунского, Куйтунского и Нижнеудинского. Встречают их опытные доктора. Здесь нет разделения на урологов, гинекологов, стоматологов, терапевтов, невропатологов. Каждый сведущ во всех этих узких медицинских областях.

Ангарчанка Любовь Б., которая проходит сейчас послеоперационный период, говорит о врачах и сестрах диспансера только в превосходной степени :

- Они всегда рядом. Постоянно смотрят за больными, внимательны и заботливы.

- Сколько придет людей на прием, столько и примем, - сказала Маргарита Соловарова. - Реально за день принимаем по 40, а то и 60 человек.

И напоследок я все-таки не удержался и задал доктору Зое Игоревне Неволиной банальный вопрос:

- Как распознать возможно раньше у себя онкологическое заболевание и что нужно делать, чтобы избежать его?

- Кардинальных рецептов, конечно, нет, - ответила она. - И все же не следует кушать острое, горячее, курить. Чаще следует проверяться тем, у кого хронические заболевания. Хотя бы один раз в год надо проходить флюорографию. К настораживающим симптомам следует отнести и внезапную потерю веса, общую слабость, непонятное недомогание. И самое главное - не тянуть, не бояться и сразу приходить к врачам. Тогда все излечимо.

Олег ЗАРУБИН.
Фото Любови ЗУБКОВОЙ.

ДИАГНОЗ

ГОРЕ ОТ УМА

«Так вам чины, можно сказать, потом и кровью достались»

Н.Гоголь. «Утро делового человека»

АМЕРИКАНЦЫ ЗАБОЛЕЛИ ПЕРВЫМИ

Приехав из отпуска, вы чувствуете себя так, словно таскали мешки на рабовладельческих плантациях. Каждое утро вы просыпаетесь с единственным желанием - снова лечь спать. Начальник обзывает вас волынщиком, хотя еще вчера вы бежали впереди планеты всей по объему выполняемых работ. Вы не можете вспомнить, сколько будет дважды два и когда день рождения вашего шефа. Ваша любимая собака начала раздражать вас своим вечно вертящимся хвостом. Рисунок на обоях вдруг стал казаться вам вульгарным. Вы думаете, что покойники живут намного счастливее вас. Скорее всего вы заболели СХУ. Нет, это слово не имеет никакого отношения к тому, что вы сейчас подумали. **Переводится это как синдром хронической усталости - болезнь, появившаяся на медицинском небосводе недавно.**

Говорят, что первыми употребили этот термин американцы в 1984 году. Тогда в небольшом городе на озере Тахо - любимом месте отдыха состоятельных американцев - произошла вспышка неизвестной болезни. За короткий период времени сотни отдыхающих обратились к медикам с жалобами на крайнюю степень физического и умственного истощения, депрессию, недомогание, вялость. Врачи были в недоумении, не зная, какой диагноз ставить пациентам и как их лечить. В конце концов подыскали термин и начали проводить исследования. **Только по официальной статистике, сегодня в США этот синдром преследует около шести миллионов человек. Сколько таких в России - неизвестно,** потому что официально этого диагноза в российской медицинской практике не существует.

ФАТИМА, ОТКРОЙ ЛИЧИКО

Как же его определить? Синдром хронической усталости - заболевание коварное. Потому что имеет симптомы, характерные и для других заболеваний, связанных с иммунодефицитом человека. **Для синдрома характерна быстрая утомляемость, ухудшение памяти, постоянная раздражительность, депрессия.** Однако «синдромную» усталость не следует путать с обычным ежедневным утомлением. Оно проходит после отдыха или смены вида деятельности, а от хронической усталости без специального курса лечения избавиться практически невозможно.

Упадок сил может сопровождаться субфебрильной температурой (37,1 - 37,3°), головными болями, увеличением лимфоузлов, похуданием, болями в мышцах и суставах. Диагноз врачи могут определить только методом исключения всех остальных болезней, если, конечно, вам на врача повезет и он будет знать, что кроме ОРЗ есть и другие болезни.

Синдром хронической усталости не любит ленивых, малоработающих, неинициативных и безответственных граждан.

От СХУ страдают те, кто пытается быть в ответе за все и не давать себе поблажки. Лакомый кусочек болезни - трудоголики. То есть работоспособные, активные, инициативные, ответственные молодые люди. И почему-то больше женщины: как отмечают специалисты, **около 70 процентов заболевших - представительницы слабого пола, успешно делающие карьеру, обладающие чувством долга и тонкой душевной организацией.**

МНОГОЛИКИЙ ГЕРПЕС

Причины возникновения СХУ малоизучены. Но известно, что появлению его способствуют стрессы, переутомляемость, длительные болезни, интенсивные умственные нагрузки, эндокринные заболевания.

Есть версия, что основной возбудитель синдрома - герпес-вирусы человека. Они проникают в организм человека главным образом при интимных контактах. Кроме того, герпесвирусы могут передаваться воздушно-капельным путем, при грудном вскармливании через молоко матери, переливании инфицированной донорской крови, пересадке органов и тканей, внутривенном введении наркотиков через шприцы, загрязненные инфицированной кровью.

Вирусы знакомы нам по неприятным корочкам и пузырькам на губах, высыпаниям на теле, в интимных местах. Герпес-вирусы активно проявляют себя тогда, когда иммунитет ослаблен и организм нуждается в поддержке. Они могут дремать годами, дожидаясь удобного момента, чтобы проявить себя во всей «красе».

СИНДРОМ ПРЕОДОЛИМ

Вылечить многолетнюю усталость можно. Только сначала необходимо пройти полное обследование организма: может, это и не синдром вовсе, а, допустим, авитаминоз, неврастения или, не дай Бог, онкологическое заболевание? **Если все анализы показывают, что вы практически здоровы, а вы чувствуете себя тем не менее отвратительно плохо, то самое время хорошо подумать над режимом своей жизни.** Может, стоит перестать уходить с работы с первой звездой? И компьютер друга, который вы обещали посмотреть вечером, подождет. И сын пусть сам задачки решает - вы же за него экзамены сдавать не будете. И в конце концов мы не железные. Наши силы не неисчерпаемы. И их нужно восстанавливать. **Медики советуют принимать лекарства, повышающие защиту иммунной системы, - настойку элеутерококка, корень женьшеня, мумие. Только учтите - эти препараты противопоказаны при онкологическом заболевании.** Больше времени следует уделить водным процедурам - сауне, посещению бассейна, гидромассажу - и отдыху. Желательно вдали от города: работа не волк, а вот вам в лес убежать давно пора.

АНАЛИЗ

СТРЕСС- друг или враг?

1. Ты летишь в самолете. Воздушная яма. Твоя реакция:

а. Сидишь, вцепившись в подлокотник, и пытаешься не замечать, как у тебя колотится сердце.

б. Продолжаешь читать книгу.

в. Глубоко дышишь и молишься, чтобы все это поскорее закончилось.

г. Перечитываешь правила эвакуации.

2. Ты отправилась к начальнику поговорить о своем повышении. Когда он сказал тебе, что подумает, ты идешь домой и:

а. Прокручиваешь разговор в голове, пока тебя не сморит сон.

б. Делишься историей с подругой, чтобы взглянуть на ситуацию со стороны.

в. Забываешь о работе, окунувшись в книгу, или отправляешься в гости.

г. Смотришь объявления в газетах, подыскивая на всякий случай новую работу.

3. У тебя начались занятия на вечерних курсах. Оценка за семестровую контрольную работу войдет в дипломн. Поэтому:

а. Ты тут же берешься за работу: чем раньше отделаешься, тем лучше.

б. Составляешь график, чтобы успеть сделать к сроку небольшими частями.

в. Неотступно думаешь о контрольной, которая становится твоей головной болью.

г. Принимаешь решение ничего не делать: ты лучше всего работаешь, когда поджимает срок.

4. Ты с головой в работе - в восемь утра надо делать доклад, а твой мужчина настроен весьма игриво. Ты:

а. Все бросаешь ради наслаждения.

б. Идешь на компромисс: «Ладно. Но только быстренько».

в. Отказываешь: «Любимый! Завтра!»

г. Соглашаешься, но потом сама себя чувствуешь виноватой.

5. Какие дела, которыми ты занимаешься регулярно, не доставляют тебе ни малейшего удовольствия:

а. Устраивать обед для друзей.

б. Общаться с людьми, которые тебе не очень нравятся.

в. Работать вечерами и в выходные.

г. Проводить время с любимым в ущерб карьере.

д. Торчать по 12 часов на работе, забросив личную жизнь.

е. Сочувствовать знакомым, которых жизнь все равно ничему не учит.

ж. Заниматься общественными делами.

з. Мыть-убирать-стирать.

и. Тратить массу времени и сил, чтобы выглядеть на все сто.

к. Готовить обед из ничего.

6. Следующие занятия могут вызвать стресс, поэтому ты стараешься их избегать:

а. Устраивать вечеринки.

б. Выступать перед аудиторией.

в. Ходить на свидание с незнакомцами.

г. Проходить собеседования по поводу работы.

д. Выполнять ответственную работу.

е. Завязывать близкие отношения.

ж. Возбуждать в постели нового партнера.

7. Если подруга забыла поздравить тебя с днем рождения, ты:

а. Не обращаешь внимания.

б. Звонишь и справляешься о ее здоровье.

в. Оправдываешь ее и прощаешь.

г. Решаешь забыть и про ее день рождения.

8. Застряв в очереди, ты обычно:

а. Злишься, «а что же еще делать-то?»

б. Ищешь кассу, где очередь поменьше.

в. Впиваешься в журнал.

г. Гордо уходишь из магазина.

9. Поставь против каждого высказывания П (правда), или Н (неправда), или знак вопроса, если сомневаешься:

а. «Я не знаю, что такое бессонница».

б. «Во всем, что важно для меня, стараюсь быть на высоте».

в. «Мне трудно принимать решения».

г. «У меня полноценная, сбалансированная диета».

д. «Если сержусь, то этого не показываю».

е. «Люблю трудные задачи».

ж. «У меня есть друзья, готовые меня поддержать».

з. «У меня часто бывают разные недомогания».

и. «Мой девиз - оптимизм».

к. «Я умею делать два дела сразу».

л. «Не люблю перепоручать свои дела другим».

м. «Кроме основной работы, я регулярно подрабатываю».

н. «Мой партнер - милый, обходительный мужчина».

о. «В следующей жизни я буду организованней».

10. Представь, что, несмотря на все усилия, ты завалила дело. Твоя реакция:

а. «Без труда не вынешь рыбку из пруда».

б. «В кого же я такая растяпа?»

в. «А кого по большому счету это волнует?»

г. «Ну и наплевать!»

Подсчитаем

1. а-3 б-0 в-1 г-2
2. а-0 б-2 в-1 г-3
3. а-2 б-1 в-0 г-3
4. а-1 б-3 в-2 г-0
5. За каждый отмеченный пункт - 1 балл.
6. Вычти эти баллы из щей суммы:
а-1 б-1 в-1 г-1 д-2 е-2 ж
7. а-0 б-2 в-1 г-3
8. а-3 б-1 в-2 г-0

9.-	П	Н	?
а -	1	3	2
б -	2	0	3
в -	0	2	3
г -	1	0	3
д -	0	3	1
е -	2	0	3
ж -	2	0	3
з -	3	1	0
и -	2	0	1
к -	3	0	2
л -	3	0	2
м -	2	0	3
н -	0	2	3
о -	3	2	1

10. а-2 б-3 в-1 г-0

Ответы

55 и больше. «Загнанная лошадь». Ты из тех, кто взваливает на себя слишком много и доводит себя «до ручки». Возможно, в раннем детстве тебе внушили роль «ответственной девочки». Из бесконечных «надо» научись выбирать самое важное. Ты просто не умеешь планировать жизнь. По крайней мере 20 минут в день отводи для себя (хотя ты стоишь наверняка большего) - глубоко подыши, не спеша пройдись по парку. Обязательно высыпайся и научись говорить «нет».

33-54. «Жизнерадостная». Ты многого добиваешься, в жизни тебе многое удается, но мелкие неприятности могут выбить из колеи. Но ты быстро восстанавливаешь силы. Ты способна сосредоточиться на решении только тех проблем, которые по плечу. Молодец! Ясное понимание перспективы и жизнерадостная натура помогают тебе реализоваться.

11-32. «Умудренная опытом». Быстрая езда явно не для тебя. Ты из тех, кто любит комфорт, покой и безопасность. То ли осторожность - твое врожденное свойство, то ли приобретенное с годами. Однако стремление избегать стрессовых ситуаций иногда возникает из-за недостаточного уважения к себе. Тебе трудно идти на риск и приходится себя подталкивать. Почему не купить смелую кожаную юбочку? Сразу все станут замечать.

10 или меньше. «Мышка». Ты, дорогуша, классический «сачок». Ты делаешь все возможное, чтобы избежать психической нагрузки. Твоя робость тебя погубит. Тебе тяжело и с начальством встретиться, и с мужчинами, которые тебе нравятся. Нужно собраться с силами и начать что-то делать. Если тебе надоела работа, может, просто ее сменить? Узнай, какие варианты есть, разошли резюме. Обязательно надо, чтобы рядом был человек, которому можно рассказать о том, как идут дела.

КОНСУЛЬТАЦИЯ



Александр ВЕЛЬШ, зам. главного врача по лечебной части Ангарской психиатрической больницы:

- В **международной классификации психических расстройств** такого термина нет. Скорее всего это рабочее название, которое используют в научных исследованиях. С точки зрения психиатрии есть ряд состояний, которые по своим признакам могут соответствовать синдрому хронической усталости. Например, гипостеническая форма неврастении - это состояние, когда человеку в течение нескольких месяцев, лет не хватает сил для жизни. Главное отличие синдрома от этой формы неврастении - то, что при синдроме отдых не приносит желаемого результата.

Причина может лежать в психических перегрузках. Этим страдают люди умственного труда, обремененные совестью и нравственностью. Они везут на себе то, что превышает их возможности. Честным и ответственным людям ведь трудно отказывать. Постепенно силы истощаются, возникает ощущение слабости. Днем хочется спать, а ночью трудно уснуть. Как следствие, возникает раздражительность, снижается объем выполняемых нагрузок. Допустим, раньше человек много читал, а сейчас у него после нескольких страниц возникает ощущение отупения.

Это [illegible] защитная реакция организма.

Как этого избежать? На мой взгляд, нужно [illegible] расставить акценты своей жизни. Уделять достаточно внимания отдыху, научиться даже отказываться от превышающих возможности [illegible].

Об этом, к сожалению, должны знать все врачи, особенно терапевты. Ведь под синдромом хронической усталости могут скрываться соматические заболевания, например, онкологические, иммунодефицит, гипо- и авитаминоз. А также хронические, не резко выраженные депрессивные расстройства. В этом случае нужна помощь психиатра.

Консультационная фирма
"Школа предпринимателей"
Лицензия А 936447

КОМПЬЮТЕРНЫЕ КУРСЫ,
ПОЛЬЗОВАТЕЛЬ ПК и Internet,
А ТАКЖЕ КУРСЫ ДЛЯ ШКОЛЬНИКОВ

Справки по ☎ 52-32-82.

АГРОТЕХЦЕНТР
"САВА" «САВА»
предлагает:
●МК "Крот"
●МБ "Нева"
●Садово-огородный инструмент (производство:Россия, Финляндия)
●Поливочные шланги
●Инкубаторы, сепараторы
●Зернодробилки, насосы
и многое другое



ТЦ "Ангарский", зал 3, пав.12,
на территории базы "Сатурн".

УТЕРИ

Около 16.30 4 июля
от подъезда дома 1, квартала 192
угнали автомашину ГАЗ-3110
зеленого цвета без номеров.
Знающих местонахождение
или видевших просим позвонить
по тел. 54-78-18
за вознаграждение.

●Прошу вернуть утерянный паспорт на имя Абдурахимова Акпомудина за вознаграждение. Тел.: 6-96-88, 53-23-63.

●Утерянное свидетельство о госрегистрации предпринимателя Ермоленко Веры Ивановны № 5929 от 22.02.95 г. считать недействительным.

●Утерянное свидетельство о госрегистрации предпринимателя на имя Михалевой Нины Михайловны № 15351 от 01.04.97г. считать недействительным.

●Утерянный военный билет на имя Шипицына Михаила Владимировича считать недействительным.

●Утерянный военный билет на имя [illegible]икова Алексея Балдановича считать [illegible]йствительным.

●Утерянный военный билет на имя [illegible]кова Кирилла Александровича счи[illegible]ь недействительным.

●Утерянный аттестат об основном общем образовании А № 7436291, выданный МОУ школа № 13, считать недействительным.

●Утерянный аттестат о среднем образовании на имя Полуэктовой Галины Михайловны считать недействительным.

●Утерянный аттестат на имя Сысолятина Никиты Юрьевича считать недействительным.

●Утерянный аттестат об основном общем образовании № 1467148 на имя Храповой Натальи Валерьевны считать недействительным.

●Утерянный студенческий билет № 960103 на имя Китова Кирилла Владимировича считать недействительным.

●Утерянный студенческий билет № 960455 на имя Киселева Максима Валерьевича считать недействительным.

●Утерянный студенческий билет на имя Манжуковой Елены Анатольевны № 960032 считать недействительным.

Утерянное
свидетельство
о регистрации
ЗАО "Ангарскдорсервис"
№ 3752 от 14.08.96 г. считать недействительным.

Предприятие ТОО "АЛС", зарегистрированное постановлением мэра № 1603 от 11.08.93 г., ликвидируется. С претензиями обращаться в течение 2 месяцев. Адрес: 665838, г.Ангарск, 19 мрн, д.1, кв.14.

Агентство "Суворов"



квартиры

ОБЪЕКТ	РАЙОН	ПЛОЩАДЬ	ЦЕНА	ПРИМЕЧАНИЯ
Комната ул.	6а мрн	-/17,4	85	2/5, с/у разд., балкон, на 2 хозяина
Комната кр.	20 кв-л	-/17,8	75	1/2, с/у разд., на 3 хозяина
Комната кр.	21 кв-л	-/13,8	70	1/2, с/у разд., решетки, на 3 хозяина
Комната кр.	27 кв-л	-/16,0	75	1/2, с/у разд., м.дверь, решетки, на 3 хозяина
Комната кр.	33 кв-л	-/12,6	70	1/2, с/у разд., на 3 хозяина
Комната кр.	50 кв-л	-/15,8	75	1/2, с/у разд., на 3 хозяина
Комната кр.	75 кв-л	-/15,4	85 т/у	1/3, с/у разд., на 3 хозяина, решетки
Комната кр.	75 кв-л	-/16,7	85 т/у	1/3, с/у разд., на 3 хозяина, решетки
Комната кр.	89 кв-л	-/20,1	90	1/4, с/у разд., на 3 хозяина
Комната кр.	106 кв-л	-/17,6	95	2/4, с/у разд., м.дверь, на 3 хозяина
Комната эксп.	277 кв-л	-/11,0	70	1/5, тел., с/у разд., 2-я дверь, на 3 хозяина
Комната кр.	Б кв-л	-/19,0	100	1/4, с/у разд., на 3 хозяина
Комната кр.	А кв-л	-/18,2	100	1/4, с/у разд., решетки, на 3 хозяина
1-комн.хр.	6 мрн	31,3/18,4	140	3/5, с/у совм., балкон, м.дверь
1-комн.хр.	7 мрн	31,0/16,9	150	2/5, тел., с/у совм., балкон, м.дверь, решетки
1-комн.хр.	7 мрн	31,3/16,9	130 т/у	1/5, с/у совм., м.дверь, решетки
1-комн.хр.	7 мрн	30,8/16,4	140	5/5, тел., с/у совм., балкон, м.дверь
1-комн.хр.	8 мрн	31,1/16,8	130	4/5, с/у совм., балкон, 2-я дверь, решетки
1-комн.хр.	8 мрн	29,8/16,4	145	3/5, тел., с/у совм., балкон, м.дверь
1-комн.хр.	9 мрн	31,3/17,6	130	1/5, с/у совм., м.дверь, решетки
1-комн.хр.	10 мрн	30,7/18,1	150 т/у	5/5, с/у совм., балкон, м.дверь
1-комн.хр.	10 мрн	31,5/18,7	145 т/у	3/5, тел., с/у совм., балкон, м.дверь, угловая
1-комн.хр.	10 мрн	31,3/18,5	145	5/5, тел., с/у совм., балкон, м.дверь, угловая
1-комн.хр.	10 мрн	30,9/16,8	130	1/5, тел., с/у совм., м.дверь
1-комн.хр.	10 мрн	30,9/16,7	145	3/5, с/у совм., балкон, м.дверь
1-комн.хр.	10 мрн	31,5/18,7	135	4/5, тел., с/у совм., балкон
1-комн.хр.	11 мрн	31,1/16,8	140	1/5, с/у совм.,решетки, м.дверь
1-комн.хр.	12 мрн	30,8/17,8	145	5/5, тел., с/у совм., балкон, м.дверь
1-комн.хр.	13 мрн	31,3/18,3	145 т/у	5/5, с/у совм., балкон
1-комн.хр.	13 мрн	31,1/18,5	135	5/5, с/у совм., балкон, м.дверь, угловая
1-комн.хр.	13 мрн	32,0/18,3	145	2/5, с/у совм., балкон, м.дверь, решетки, угловая
1-комн.хр.	84 кв-л	30,5/17,9	140	4/5, с/у совм., балкон, м.дверь, угловая
1-комн.хр.	86 кв-л	30,8/18,1	140	5/5, с/у совм., балкон, м.дверь
1-комн.хр.	92 кв-л	30,5/17,7	130	1/5, с/у совм., решетки, м.дверь, угловая
1-комн.хр.	92/93 кв-л	30,8/16,7	140	5/5, тел., с/у совм., балкон, м.дверь
1-комн.хр.	93 кв-л	30,6/18,0	140	5/5, тел., с/у совм., балкон, 2-я дверь
1-комн.хр.	94 кв-л	30,9/18,0	135	5/5, с/у совм., балкон, м.дверь
1-комн.хр.	95 кв-л	30,6/18,1	135	5/5, с/у совм., балкон, м.дверь, решетки
1-комн.хр.	102 кв-л	30,5/18,0	135	1/5, тел., с/у совм., 2-я дверь
1-комн.хр.	179 кв-л	30,6/18,1	160	3/5, с/у совм., балкон, м.дверь
1-комн.хр.	189 кв-л	30,6/17,7	150	4/5, с/у совм., решетки, м.дверь
1-комн.хр.	277 кв-л	31,0/18,5	145	5/5, с/у совм., балкон, 2-я дверь
1-комн.хр.	86 кв-л	-/17,0	140	5/5, с/у совм., балкон, м.дверь
1-комн.хр.	7 мрн	31,1/16,5	140	5/5, тел., с/у совм., м.дверь, решетки, балкон 6м
1-комн.хр.	182 кв-л	30,1/18,1	165	4/4, тел., с/у совм., балкон
1-комн.хр.	179 кв-л	30,9/16,2	160	5/5, с/у совм., балкон
1-комн.ул.	6а мрн	31,1/16,8	160 т/у	5/5, тел., с/у разд., балкон, м.дверь
1-комн.ул.	6а мрн	32,8/16,7	155 т/у	5/5, с/у разд., м.дверь
1-комн.эксп	6а мрн	34,8/16,8	160	4/5, тел., с/у разд.,балкон, решетки, м.дверь
1-комн.ул.	6а мрн	37,7/16,5	145 т/у	1/5, с/у разд., м.дверь, на 2 стороны
1-комн.ул.	7 мрн	37,8/18,0	150 т/у	8/9, тел., с/у совм., балкон, м.дверь
1-комн.ул.	7 мрн	33,5/16,7	160 т/у	2/5, с/у совм., балкон, решетки, м.дверь, на 2 стороны
1-комн.эксп	7 мрн	32,9/17,2	150 т/у	1/5, тел., с/у совм., лоджия 6м, решетки, м.дверь
1-комн.ул.	7а мрн	33,2/16,9	160	3/5, тел., с/у разд., балкон, м.дверь, решетки
1-комн.ул.	7а мрн	33,0/17,0	170	4/5, с/у разд., балкон
1-комн.ул.	7 мрн	33,0/16,8	160	5/5, тел., с/у разд., балкон
1-комн.ул.	9 мрн	32,2/17,0	160	2/5, тел., с/у разд., балкон, м.дверь, решетки
1-комн.ул.	10 мрн	31,0/12,8	140	2/5, с/у разд., балкон, кирпичный дом
1-комн.ул.	10 мрн	34,1/17,7	180 т/у	5/5, с/у совм., балкон 6м, кирпичный дом
1-комн.ул.	10 мрн	35,0/20,7	160	4/5, тел., с/у совм., балкон 6м, кирпичный дом
1-комн.эксп.	11 мрн	31,6/15,7	145	7/9, с/у совм., балкон
1-комн.ул.	12а мрн	37,5/18,2	165	3/9, с/у совм., лоджия
1-комн.ул.	12а мрн	35,2/19,1	175	2/9, с/у совм., балкон 6м, м.дверь
1-комн.ул.	13 мрн	34,1/18,6	170	4/5, тел., с/у совм., лоджия 7м
1-комн.ул.	15 мрн	35,1/18,4	160 т/у	3/5, с/у совм., балкон 6м, м.дверь
1-комн.ул.	15 мрн	34,8/16,8	150	1/5, с/у разд., 2-я дверь, на 2 стороны
1-комн.ул.	17 мрн	33,4/16,8	165	3/5, тел., с/у разд., балкон, м.дверь
1-комн.ул.	17 мрн	34,9/16,9	150	1/5, тел., с/у разд., решетки, м.дверь, на 2 стороны
1-комн.ул.	18 мрн	-/16,9	170	2/5, тел., с/у разд., балкон
1-комн.ул.	18 мрн	34,4/17,9	160	4/5, с/у совм., м.дверь, угловая
1-комн.ул.	18 мрн	35,0/18,8	175	6/9, с/у совм., балкон
1-комн.ул.	18 мрн	35,0/17,0	150	1/5, тел., с/у разд., решетки, м.дверь, на 2 стороны
1-комн.ул.	18 мрн	34,5/17,6	160	2/5, тел., с/у совм., без балкона
1-комн.ул.	19 мрн	32,6/16,3	160	5/5, с/у разд., решетки, м.дверь, балкон
1-комн.ул.	19 мрн	32,4/16,3	180	3/5, с/у разд., балкон
1-комн.ул.	22 мрн	32,9/17,1	160	5/5, с/у разд., балкон, м.дверь, на 2 стороны
1-комн.ул.	22 мрн	32,7/17,1	170	5/5, тел., с/у разд., балкон, м.дверь
1-комн.ул.	32 мрн	33,2/17,0	175	4/5, тел., с/у разд., балкон, м.дверь
1-комн.ул.	33 мрн	32,8/16,7	180	4/5, тел., с/у разд., балкон, м.дверь, решетки
1-комн.кр.	74 кв-л	40,7/23,1	200 т/у	2/4, тел., с/у совм., м.дверь, кирп. дом
1-комн.ул.	95 кв-л	32,0/16,8	150 т/у	1/5, тел., с/у разд., балкон, 2-я дверь
1-комн.ул.	95а кв-л	34,1/17,1	160 т/у	2/5, с/у разд., балкон, м.дверь
1-комн.кр.	106 кв-л	36,2/18,3	190	3/4, тел., с/у совм.
1-комн.ул.	206 кв-л	32,6/16,7	185 т/у	2/5, тел., с/у разд., м.дверь, балкон
1-комн.кр.	Б кв-л	-/19,6	180 т/у	1/4, с/у разд.
1-комн.ул.	278 кв-л	35,3/20,7	160	5/5, тел., с/у совм., балкон 6м, м.дверь
1-комн.кр.	89 кв-л	36,0/18,8	180	2/4, с/у разд., м.дверь
1-комн.ул.	22 мрн	-/18,0	140	1/5, с/у совм., м.дверь, решетки
1-комн.ул.	19 мрн	32,8/16,9	178	3/5, тел., с/у разд., балкон, м.дверь
1-комн.ул.	32 мрн	-/18,0	180	3/5, с/у совм., м.дверь
1-комн.ул.	12а мрн	34,4/17,9	200 т/у	5/5, с/у совм., балкон 6м, м.дверь
1-комн.ул.	19 мрн	38,2/18,1	170	9/9, с/у совм., м.дверь, балкон
1-комн.ул.	283 кв-л	40,7/17,2	160 т/у	1/4, тел., с/у разд., м.дверь, решетки
3-комн.ташк.	7 мрн	57,5/36,7	275	5/5, с/у разд., балкон, 2-я дверь
3-комн.хр.	8 мрн	49,9/35,4	170 т/у	1/5, тел., с/у совм., 2-я дверь, решетки
3-комн.хр.	8 мрн	56,5/38,0	215	1/5, тел., с/у разд., м.дверь, решетки
3-комн.хр.	8 мрн	59,5/43,2	255	2/5, тел., с/у совм., м.дверь, на 2 стороны
3-комн.хр.	8 мрн	52,6/36,7	240 т/у	5/5, тел., с/у разд., балкон, м.дверь
3-комн.хр.	10 мрн	49,1/34,5	190	5/5, с/у совм., балкон, м.дверь
3-комн.ташк.	10 мрн	58,1/36,8	255	2/5, тел., с/у разд., балкон, м.дверь
3-комн.хр.	10 мрн	-/38,0	250 т/у	3/5, тел., с/у разд., м.дверь, балкон
3-комн.хр.	13 мрн	-/36,0	230	5/5, тел., с/у разд., балкон, м.дверь, угловая
3-комн.хр.	13 мрн	55,7/36,9	210	1/5, тел., с/у совм., м.дверь, решетки
3-комн.хр.	94 кв-л	55,2/37,6	250	5/5, тел., с/у совм., 2-я дверь, балкон
3-комн.хр.	94 кв-л	-/37,3	230	3/5, с/у совм., балкон, на 2 стороны
3-комн.хр.	94 кв-л	-/41,7	240	5/5, тел., с/у совм., балкон, на 2 стороны, м.дверь
3-комн.ул.	6а мрн	70,1/48,8	280	3/4, тел., с/у разд., 2 балкона, м.дверь, на 2 стороны
3-комн.ул.	6а мрн	-/48,0	300	4/4, тел., с/у разд., 2 балкона, м.дверь, на 2 стороны
3-комн.ул.	6а мрн	59,4/38,2	245	1/5, тел., с/у разд., лоджия, на 2 стороны, м.дверь, решетки
3-комн.ул.	6а мрн	67,8/42,0	280	3/5, тел., с/у разд., лоджия, на 2 стороны, балкон, м.дверь
3-комн.ул.	6а мрн	69,4/47,4	280	2/4, тел., с/у разд., на 2 стороны, 2 балкона, м.дверь, решетки
3-комн.эксп	7 мрн	-/39,0	315	5/5, тел., с/у разд., 2 балкона, на 2 стороны, 2-я дверь
3-комн.ул.	7 мрн	65,9/40,0	350 т/у	8/9, тел., с/у разд., балкон 6м, на 2 стороны, м.дверь
3-комн.ул.	7 мрн	62,6/40,0	280	4/9, тел., с/у разд., на 2 стороны, м.дверь
3-комн.эксп.	7 мрн	70,0/37,0	330	5/5, тел., с/у разд., 2 балкона, на 2 стороны, м.дверь
3-комн.ул.	7 мрн	63,3/40,5	300	3/9, тел., с/у разд., балкон, лоджия 6м, на 2 стороны, м.дверь
3-комн.ул.	7 мрн	60,1/38,8	310	3/5, с/у разд., балкон, на 2 стороны, м.дверь
3-комн.ул.	7 мрн	-/40,0	290	6/9, тел., с/у разд., балкон, лоджия 12м, на 2 стороны, м.дверь
3-комн.ул.	7 мрн	62,0/39,9	300	7/9, с/у разд., лоджия 12м, балкон, м.дверь на 2 хозяина
3-комн.ул.	7 мрн	67,5/37,4	270 т/у	1/5, тел., с/у разд., м.дверь, решетки, на 2 стороны
3-комн.ул.	7а мрн	69,9/47,8	360	5/5, с/у разд., 2 балкона, м.дверь, на 2 стороны
3-комн.ул.	8 мрн	66,3/44,1	360 т/у	2/5, тел., с/у разд., балкон, лоджия 6м, м.дверь, торцевая
3-комн.ул.	8 мрн	63,5/40,5	340 т/у	6/9, тел., с/у разд., 2 балкона (12 и 3м), на 2 стороны
3-комн.эксп.	8 мрн	57,5/40,1	270	3/5, тел., с/у разд., балкон, 2-я дверь, на 2 стороны
3-комн.ул.	8 мрн	58,2/38,8	320	5/5, тел., с/у разд., балкон, м. дверь, лоджия, на 2 стороны
3-комн.ул.	9 мрн	62,6/39,9	290	9/9, с/у разд., балкон 6м, на 2 стороны, м.дверь
3-комн.ул.	9 мрн	62,9/40,0	300	5/9, с/у разд.,на 2 стороны
3-комн.эксп.	10 мрн	62,0/46,0	300 т/у	4/5, тел., с/у разд., балкон, м.дверь, на 2 стороны
3-комн.ул.	10 мрн	62,3/41,0	300	8/9, тел., с/у разд., балкон 12м, лоджия, на 2 стороны
3-комн.ул.	10 мрн	62,8/40,1	330 т/у	7/9, тел., с/у разд., балкон, лоджия, 2-я дверь, угловая
3-комн.ул.	12а мрн	64,0/40,7	370	7/9, тел., с/у разд., балкон 3м, лоджия 12м, м.дверь, угловая
3-комн.ул.	12а мрн	-/38,6	350	5/5, с/у разд., лоджия, на 2 стороны
3-комн.ул.	15 мрн	57,7/38,2	310	5/5, тел., с/у разд., лоджия, м.дверь, на 2 стороны
3-комн.ул.	15 мрн	71,8/43,7	400	4-5/5, тел., с/у разд., 2 балкона по 6м, м.дверь, решетки
3-комн.ул.	17 мрн	-/40,0	290	5/5, с/у разд., лоджия, м.дверь, на 2 стороны
3-комн.ул.	17а мрн	59,3/38,1	300	4/5, тел., с/у разд., лоджия, балкон, м.дверь, на 2 стороны
3-комн.ул.	17 мрн	-/37,6	300	2/5, тел., с/у разд., лоджия, балкон, на 2 стороны, м.дверь
3-комн.ул.	17 мрн	57,9/39,7	300 т/у	2/5, с/у разд., лоджия, на 2 стороны
3-комн.ул.	18 мрн	63,4/40,6	350 т/у	8/9, тел., с/у разд., 2 лоджии, балкон, м.дверь
3-комн.ул.	18 мрн	-/42,3	330 т/у	5/5, с/у разд., балкон, лоджия застеклена, 2-я дверь
3-комн.ул.	18 мрн	65,3/41,4	350	3/5, тел., с/у разд., балкон, лоджия, м.дверь, на 2 стороны
3-комн.ул.	18 мрн	-/38,6	350 т/у	4/5, с/у разд., балкон 6м, лоджия, на 2 стороны
3-комн.ул.	18 мрн	59,0/37,9	320 т/у	4/5, тел., с/у разд., балкон, лоджия, м.дверь, на 2 стороны
3-комн.ул.	18 мрн	65,6/41,2	350	3/5, тел., с/у разд., балкон, лоджия, м.дверь, на 2 стороны
3-комн.ул.	22 мрн	58,3/38,5	300	4/5, тел., с/у разд., лоджия застеклена, м.дверь
3-комн.ул.	29 мрн	69,3/43,2	350 т/у	4/5, тел., с/у разд., балкон, на 2 стороны, м.дверь
3-комн.ул.	29 мрн	66,8/40,0	330	8/9, с/у разд., балкон,на 2 стороны
3-комн.ул.	29 мрн	66,0/39,6	320	4/5, тел., с/у разд., балкон 6м, м.дверь, на 2 стороны
3-комн.ул.	29 мрн	69,8/43,4	300	5/10, тел., с/у разд., лоджия 6м, на 2 стороны
3-комн.ул.	33 мрн	68,5/46,9	450 т/у	4/5, тел., с/у разд., балкон, мансарда, на 2 стороны, м.дверь
3-комн.ул.	84 кв-л	67,5/44,3	325	6/10, с/у разд., балкон 6м, м.дверь, на 2 стороны
3-комн.ул.	85 кв-л	68,4/37,3	550	2/5, тел., с/у совм., 2 балкона (3 и 6 м), м.дверь, решетки, на 2 стороны
3-комн.ул.	95 кв-л	64,5/40,4	280	2/5, с/у разд., балкон, на 2 стороны, м.дверь, кирпичный дом
3-комн.ул.	206 кв-л	68,7/46,6	17 тыс. у.е.	5/5, тел., с/у разд., 2 балкона, на 2 стороны, м.дверь
3-комн.ул.	212 кв-л	62,6/40,4	340	7/10, тел., с/у разд., лоджия 6 м, балкон, на 2 стороны
3-комн.ул.	278 кв-л	-/43,0	290	5/5, с/у разд., лоджия, балкон, на 2 стороны
3-комн.ул.	219 кв-л	57,8/37,3	330	1/5, с/у разд., лоджия, м.дверь, решетки, на 2 стороны
3-комн.ул.	6а мрн	67,4/44,0	340 т/у	3/5, тел., с/у разд., балкон 9м, 2-я дверь
3-комн.ул.	17 мрн	58,7/40,9	350	4/5, с/у разд., балкон, лоджия, 2-я дверь
3-комн.ул.	22 мрн	68,9/42,4	400	4-5/5, 2 с/у, 2 балкона, 2-я дверь
3-комн.ул.	9 мрн	68,0/45,9	390	3/5, тел., с/у разд., балкон, 2 лоджии, м.дверь
3-комн.кр.	1 кв-л	63,5/43,8	350	2/2, тел., с/у разд., торцевая
3-комн.кр.	23 кв-л	60,2/42,9	300	2/2, тел., с/у разд., балкон, угловая
3-комн.кр.	24 кв-л	-/42,8	250	2/2, тел., с/у разд., балкон, м.дверь, угловая
3-комн.кр.	27 кв-л	56,2/37,6	200 т/у	1/2, с/у разд., лоджия, угловая
3-комн.кр.	35 кв-л	59,2/42,2	250	2/2, с/у разд., балкон, решетки, угловая
3-комн.кр.	51 кв-л	83,7/52,9	380	2/3, тел., с/у разд., м.дверь, торцевая
3-комн.кр.	55 кв-л	86,0/50,0	450 т/у	2/4, тел., с/у разд.,на 2 стороны
3-комн.кр.	58 кв-л	81,0/52,0	400	2/3, тел., с/у разд., без балкона
3-комн.кр.	58 кв-л	-/67,2	900	2/4, тел., с/у разд., м.дверь, кирп.дом
3-комн.кр.	59 кв-л	77,3/52,5	440	2/2, тел., с/у разд., балкон, решетки, на 2 стороны
3-комн.кр.	74 кв-л	73,8/46,4	370	3/4, тел., с/у разд., м.дверь
3-комн.кр.	74 кв-л	74,4/47,2	350	4/4, тел., с/у разд., м.дверь
3-комн.кр.	74 кв-л	73,7/47,0	350 т/у	3/4, тел., с/у разд.
3-комн.кр.	76 кв-л	74,0/47,5	350	2/4, тел., с/у разд., м.дверь
3-комн.кр.	81 кв-л	76,7/53,3	27 тыс.у.е.	2/4, тел., с/у совм., без балкона, м.дверь, с мебелью
3-комн.кр.	81 кв-л	76,7/53,1	28 тыс.у.е.	2/4, тел., с/у совм. м.дверь
3-комн.кр.	99 кв-л	65,3/48,6	310	3/3, тел., с/у разд., балкон, м.дверь, торцевая
3-комн.кр.	100 кв-л	65,6/48,6	280	1/3, тел., с/у разд., м.дверь, решетки, торцевая
3-комн.кр.	106 кв-л	73,9/46,8	380 т/у	3/4, с/у разд., м.дверь
3-комн.кр.	107 кв-л	-/48,0	250	1/4, с/у разд., м.дверь, на 2 стороны
3-комн.кр.	107 кв-л	77,8/49,0	30 тыс.у.е.	4/4, тел., с/у совм., балкон, м.дверь
3-комн.кр.	107 кв-л	73,0/46,5	330	4/4, тел., с/у совм., м.дверь
3-комн.кр.	А кв-л	73,9/50,5	400 т/у	1/4, тел., с/у разд., 2-я дверь, торцевая
3-комн.кр.	А кв-л	100,0/57,3	30тыс.у.е.т/у	2/4, тел., с/у разд., м.дверь, решетки, угловая
3-комн.кр.	А кв-л	74,0/57,0	550	3/4, тел., с/у совм., м.дверь, балкон, угловая
3-комн.кр.	Б кв-л	77,2/54,0	420	1/4, тел., с/у разд., на 2 стороны
3-комн.кр.	Б кв-л	74,2/51,3	420	2/4, тел., с/у разд., м.дверь, торцевая
3-комн.кр.	Б кв-л	90,4/56,4	28 тыс. у.е.	2/4, тел., с/у разд., м.дверь, на 2 стороны
3-комн.кр.	ул.Восточная	71,7/49,7	300 т/у	2/3, тел., с/у разд., балкон, на 2 стороны
3-комн.кр.	211 кв-л	76,9/52,8	600	4/4, тел., с/у разд., балкон, м.дверь
3-комн.кр.	1 кв-л	63,1/42,7	280	2/2, тел., с/у разд.,м.дверь
4-комн.хр.	6 мрн	-/43,0	300	3/5, тел., с/у совм., балкон 6м, м.дверь, угловая
4-комн.хр.	6 мрн	58,4/42,0	270	3/5, тел., с/у совм., балкон, м.дверь, угловая
4-комн.хр.	10 мрн	59,1/43,1	350	3/5, тел., с/у разд., м.дверь, балкон
4-комн.хр.	13 мрн	58,6/42,2	280	4/5, с/у разд., м.дверь, балкон
4-комн.хр.	15 мрн	58,9/42,5	260 т/у	5/5, с/у разд., м.дверь, балкон
4-комн.хр.	84 кв-л	-/42,0	280	3/5, тел., с/у разд., балкон, угловая
4-комн.хр.	92/93 кв-л	58,6/42,9	240 т/у	5/5, тел., с/у разд., балкон, м.дверь, угловая
4-комн.эксп.	7 мрн	81,2/57,4	370	2/5, тел., с/у разд., 2 балкона (6м и 3м), м.дверь
4-комн.ул.	8 мрн	76,0/48,6	370	5/5, тел., с/у разд., балкон, лоджия, м.дверь
4-коми.ул.	12а мрн	77,7/51,4	450	3/5, с/у разд., балкон, лоджия 12м, м.дверь, торцевая
4-комн.ул.	17 мрн	74,7/53,0	350	5/5, с/у разд., лоджия, м.дверь
4-комн.ул.	17 мрн	102,6/74,9	20 тыс. у.е.	2/5, тел., с/у разд., балкон 6м, м.дверь
4-комн.ул.	17 мрн	-/48,9	400 т/у	5/5, тел., с/у разд., балкон, м.дверь
4-комн.ул.	17а мрн	-/50,0	350 т/у	5/5, тел., с/у разд., лоджия, балкон, м.дверь, на 2 стороны
4-комн.ул.	17 мрн	75,9/50,1	500	2/5, тел., с/у разд., лоджия, 2-я дверь
4-комн.ул.	22 мрн	102,7/63,3	700	2/5, с/у разд., 2 балкона, на 2 стороны
4-комн.ул.	29 мрн	78,3/51,9	400	2/9, тел., с/у разд., балкон застеклен, 2-я дверь
4-комн.эксп.	92/93 кв-л	-/64,0	350 т/у	1/5, тел., с/у разд., решетки, м.дверь, на 2 стороны
4-комн.кр.	95 кв-л	71,4/47,7	350	5/5, с/у разд., м.дверь, балкон
4-комн.ул.	п.Савватеевка	68,5/44,2	240 т/у	3/3, тел., с/у разд., 2 балкона
4-комн.ул.	18 мрн	73,8/51,9	450 т/у	3/5, тел., с/у разд., лоджия
4-комн.кр.	1 кв-л	108,0/68,0	530	2/2, тел., с/у разд., м.дверь, на 2 стороны
4-комн.кр.	55 кв-л	95,1/67,6	30 тыс. у.е	2/3, тел., с/у разд., 2-я дверь, кирпичный дом
4-комн.кр.	59 кв-л	81,6/59,3	450	2/3, тел., с/у разд., лоджия 12м, кирпичный дом
4-комн.кр.	60 кв-л	-/57,7	450 т/у	3/3, тел., с/у разд., 2 балкона, м.дверь
4-комн.кр.	61 кв-л	90,5/64,8	450	2/3, тел., с/у разд., м.дверь, на 2 стороны
4-комн.кр.	106 кв-л	104,9/62,5	450 т/у	2/4, с/у разд., м.дверь
5-комн.ул.	12а мрн	143,3/92,5	950	5-6/6, 2 санузла, балкон, м.дверь, на 3 стороны
5-комн.ул.	22 мрн	111,6/67,0	900 т/у	5-6/6, 2 санузла, 4 балкона, на 2 стороны
5-комн.ул.	29 мрн	122,3/82,2	650	5/5, тел., с/у разд., м.дверь, лоджия 7м, на 2 стороны
5-комн.ул.	29 мрн	121,8/82,8	700	4/5, тел., с/у разд., балкон 6м, дом кирпичный
5-комн.ул.	29 мрн	120,4/92,1	560	4/10, с/у разд., 2 балкона, 2-я дверь
5-комн.ул.	29 мрн	120,4/92,1	600 т/у	6/9, тел., с/у разд., балкон, лоджия, 2-я дверь
5-комн.ул.	29 мрн	120,4/92,1	520	3/10, с/у разд., 2 балкона по 6м, 2-я дверь
5-комн.ул.	192 кв-л	96,3/62,9	400	1/9, тел., с/у разд., лоджия 6м, м.дверь, решетки, подвал

ДЛЯ ЦЕНТРАЛЬНОЙ ЧАСТИ ГОРОДА:
89 кв-л, д.2 (ост. авт. "89 кв-л").
☎ 53-31-53, 53-31-41. Обмен, аренда ☎ 53-31-70.

ДЛЯ МИКРОРАЙОНОВ И "КВАРТАЛА":
18 мрн-4-офис 254/255.
☎ 55-34-44, 55-36-90

Поздравляем

Дорогой наш друг
МОРОЗОВА
Людмила Дмитриевна!

Поздравляем вас с днем рождения!
Спасибо, что вы у нас есть, спасибо за добрую душу и теплое слово.

Желаем счастливо прожить,
не волноваться,
не грустить, а главное - здоровой быть!
Удачи и благополучия
всей вашей семье.
Целуем, любим, обнимаем вас!
ЖилинаЛюдмила,Черноморцевы Роман и Томас.

Благодарим
коллектив д/у № 22 ТЭЦ-1
за тепло и внимание,
интересное и веселое детство наших детей.
Родители.

Тел. в Ангарске:
56-14-58
52-83-13
МУКА МУКА-САХАР САХАР
Доставка бесплатно!
Цены низкие
ЗАО «АнгарскАгроСнаб»

МУКА (Рубцовск)
САХАР (Россия)
РИС ГРЕЧКА 25 КГ
Тел. 51-69-19.

МУКА в/с (Алтай)
САХАР (Россия)
ОКОРОЧКА
Доставка 3-60-10

МУКА в/с (Алтай)
САХАР (Россия)
ОКОРОЧКА
Доставка 3-47-46

Продам пшеницу, дробленку, овес, рожь
Тел. 9-10-35.

МУКА в/с (Алтай)
САХАР (Россия)
ОКОРОЧКА
Доставка
Тел. 53-04-51

АО "Белореченское"
Оптовый склад №6
ОПТОВАЯ ТОРГОВЛЯ
МОЛОКО 6 руб.
(1 л, полиэтиленовый пакет)
ЙОГУРТ 4 руб.
в ассортименте (200 г)
Адрес: квартал 220
(ост. автобуса №7 "211 квартал")
Тел. 4-35-00, 54-42-44.

САХАР МУКА (25/50 кг)
РИС ОКОРОЧКА
Тел.: 6-65-81, 6-70-31.

МУКА (Рубцовск)
САХАР (Россия)
ГРЕЧКА, РИС - 25КГ
Тел. 6-38-04.

ЧАСТНЫЕ И КОММЕРЧЕСКИЕ ОБЪЯВЛЕНИЯ

УСЛУГИ

●Составляю бух.отчетность, балансы. Тел. 52-60-76.
●Ремонт кв-р. Тел. 53-06-44.
●Сантехсварка. Тел. 51-33-54.

Эмалировка ванн.
Технологии + качество. Гарантии.
Тел. 537-396.

●Ремонт телевизоров, пультов ДУ. Тел. 55-60-95.
●Ремонт телевизоров и в/м. Гарантия. Тел. 510-773.
●Ремонт TV. Тел. 530-005.
●Грузоперевозки а/м "Газель". Тел. 6-54-62.
●Перевозки. Тел. 6-93-89.
●Перевозки. Тел. 52-60-96.
●Перевозки. Тел. 53-28-40.
●Газобаллонное оборудование на а/м. Тел. 52-36-66.

НЕДВИЖИМОСТЬ

ПРОДАЮ

●Усадьбу на Байкале в п.Утулик, 15 соток, дом, баня, гараж (недостроенные, с пиломатериалом). Тел. 53-09-73 вечером.
●Дом в п.Байкальск. Тел. 534-802.
●Дом в Б.Елани. Тел. 55-07-43.
●Кап.гараж в "Хвойном", напротив "Сибатома" в 9 мрн, есть все. Тел. 556-095.

Новый маршрут к78
Рынок "Сатурн" - "квартал" через Ангарский проспект.
→Рынок "Сатурн"
→Узел связи
→Ангарский проспект
→ул.Коминтерна
→22 микрорайон ("Фея")
→Социалистическая
→Магазин "Магистральный"
→ДК "Современник"
→Супермаркет "Юбилейный"
→ул.Коминтерна
→к/т "Родина"
→Ангарский проспект
→Узел связи
→Швейная фабрика
→Рынок "Сатурн"
Со всеми промежуточными остановками
Интервал движения 5 минут.

Требуется
водитель
с личным м/а, 10-20 мест,
для доставки на работу коллектива фирмы.
Оплата по договоренности.
Тел. 546-745.

●Гараж в обществе "Турист". Адрес: п.Строитель, Гранитная, 35.
●Срубы бани, дома. Тел. 51-28-02 вечером.

МЕНЯЮ

● 2-комн. в 188 кв-ле (3 эт., тел.) и 1-комн. в 189 кв-ле (5 эт., тел.) на 3-комн. в "квартале". Тел. 54-35-93.
●Благ. 2-комнатную квартиру в г.Черемхово, центр, на квартиру в г.Ангарске с доплатой. Тел.: в Черемхово 51-233, в Ангарске 556-804.

АРЕНДА

●Сниму квартиру с телефоном. Тел. 60-264.

АВТОМОБИЛИ

ПРОДАМ

● "Т-Сурф", грузо-пас., в хорошем состоянии. Тел. 52-53-83.
●ВАЗ-2109 1989 г.вып., в хорошем состоянии, литье, сигнализация. Цена 48 тыс.руб. Тел. 51-24-15. Адрес: п.Китой, ул.Трактовая, 90.
●М/а "Лит-Айс" 1983 г.вып., в хорошем состоянии. Цена 45 тыс.руб. Тел.поср. 55-88-11, адрес: 19-13-34 вечером.

РАЗНОЕ

ПРОДАМ

●ПК Пентиум-2 "Целерон". Все на гарантии. Тел. 51-05-84 после 20 часов.

КУПЛЮ

●Медвежью желчь. Тел. 6-53-43.

ЗООПАРК

ПРОДАМ

●Щенков среднего пуделя, серебро. Тел. 97-892.

На рынке "Гренада" (12 мрн)
открыт отдел товаров для животных.

Производство "Патриот"
набирает
слесарей-сантехников,
заработная плата высокая.
Тел. 6-26-62.

Российская компания
приглашает к сотрудничеству
дистрибьютеров.
Тел. 53-81-99.

Организация
примет на временную работу
строительную бригаду.
Тел. 546-124.

Покупаем акции
ОАО АНХК
всегда дорого.
Чем больше объем, тем больше цена.
Тел. 596-132
Квалификационный аттестат АА№017847 выдан 18.10.2000г. Федеральной комиссией по рынку ценных бумаг

Организация
сдаст в аренду
помещения
с телефоном
под офис и склад,
оборудованные
мет.решетками и дверями.
Тел. 546-124.

Агентство "Суворов"

ДОМА

Район	Информация	Цена,тыс. руб.
"Архиреевка-3"	15 соток, дом 2-эт., 1-й этаж капитальный, 2-й недоделан, 2 парника, скважина, свет, насаждения.	25, обмен.
д.Добролет	15 соток, дом 2-эт.5х6, свет	20 торг
"Нефтехимик"	14,5 сотки, бревенчатый сруб 4х7, асфальт до участка	45 торг
"Сосновый бор"	6,2 сотки, 2-эт.дом, гараж, теплицы, баня	60
"Строитель-1"	8 соток, дом, требуются отдел.работы, гараж, камин	60 торг
"Строитель"	6,2 сотки, дом 2-эт., скважина, 3 теплицы, гараж, насаждения	12 тыс.у.е.
"Ветеран"	21 сотка, 2 домика 2,8х6, огорожен, ворота, скважина	37 торг
"Ст.Ясачная"	30 соток, дом 3-эт.кирп., гараж на 4 маш., камин., баня	1500 (любые формы расчета)
"Нефтехимик"	Участок 1478 кв.м, два дома 2-этаж. кирпичн., гараж	900
"Ключик"	Дом, свет, постройки, теплица, водопровод, 7,8 сотки	26 торг
"Еловка"	2-эт. дом, 10 соток, гараж, 2 теплицы, 2 парника	40 торг
"Ст.Ясачная"	Кирпич.дом 8х10 недостроен, 25 соток	договорная
"Нива"	6 соток, дом 2-эт., печь, гараж, теплица, скважина	40
о.Ясачный	18 соток, теплица, баня, насаждения, дом, печь	180 торг
о.Ясачный	дом 2-этаж., гараж, 6 соток, 2 теплицы, скважина, баня, насаждения	100
Китой	9 соток, дом 2-эт., гараж, постройки, баня, 2 теплицы, насаждения	50 торг
"Утес"	6 соток, дом 2-эт., 2 теплицы, баня, гараж, насаждения	55 торг
"Ясная поляна"	6 соток, дом 2-эт., баня, теплица, насаждения	70 торг
"Юбилейный-1"	Дом, баня, теплица, парник, скважина, свет, насаждения, 7 соток	50 торг, обмен на гараж
"Архиреевка-3"	6 соток, сруб бани, сарай 2,5х10 недостроен	12 торг + 3,2 за свет
"Строитель"	6 соток, дом 2-этаж., теплица, свет, водопровод	40 обмен
"Тополек-1"	7,5 сотки, дом, гараж, теплица, парник, баня, насаждения	40 торг
"Коммунальник"	7(12) соток, два дома двухэтажные, камин, бассейн, баня, 3 теплицы, постройки, 2 гаража, скважина	280 торг
Жилкино	Дом, 20 соток, скважина, баня, постройки, теплица	20 торг
"Архиреевка-2"	13 соток, сруб, теплица, скважина, насаждения	15 торг +3,2 за свет.
"Березка-2"	Дом 2-этаж., гараж, баня, 19 соток, 3 теплицы	75 торг, обмен
"Ключик"	9 соток, баня, стайка, гараж, насаждения	40 торг
"Зеленая поляна"	6 соток, дом 2-этаж., баня, 2 теплицы, водопровод, насаждения	80 торг.
"Лесник"	9 соток, дом, вода, свет, колонка, постройки, баня	120 торг, обмен
"Огонек"	Дом, гараж, баня, скважина, 3 теплицы, насаждения, 11,4 сотки	35 торг
"Ново-Ясачная"	7,2 сотки, дом 2-эт., баня, гараж, курятник, 3 теплицы, скважина	80 торг
"Сосновый бор"	Дом 2-эт., 6 соток, 2 теплицы, гараж, баня, насаждения	85 торг
"Авиатор-2" по Байк. тракту	Дом 2-эт., гараж, баня, теплица, насаждения, 6 соток	120
"Сосновый бор"	Дом 2-эт., гараж, баня, 2 теплицы, насаждения	100
"Белок"	6 соток, гараж, дом из бруса, насаждения	70 торг
р-он Подсочки	1 га, дом недостроен, гараж, клубничное поле, насаждения, 2 скважины	55
"Ангара"	Дом, 8,2 сотки, 3 теплицы, баня, насаждения, постройки	100 торг
"Ново-Ясачная"	Дом 2-этаж, гараж, баня, две теплицы, 15 соток, насаждения	120

ДЛЯ ЦЕНТРАЛЬНОЙ ЧАСТИ ГОРОДА: 89 кв-л, д.2 (ост. авт. "89 кв-л"). ☎ 53-31-53, 53-31-41. Обмен, аренда ☎ 53-31-70.

ДЛЯ МИКРОРАЙОНОВ И "КВАРТАЛА": 18 мрн-4-офис 254/255. ☎ 55-34-44, 55-36-90

ПРЕДЛОЖЕНИЕ ПОПЬЕМ ЧАЙКУ!

ЛЕЧЕБНЫЕ ЧАИ

"Черный дракон", "Летящая ласточка", "Похудей" (с земляникой и лимоном).
Зеленый чай с жасмином, **"Каркаде".**

ФИТОТЕРАПИЯ

"Золотой корень" - эффективное средство от стрессов.
Таблетки "Йод актив" - при заболевании щитовидной железы, отставание в умственном и физическом развитии детей.
Таблетки "Долголет" - защищают от болезней сердца и сосудов, восстанавливают слизистые желудка, кишечника и мочеполовой системы, предупреждают сахарный диабет.
Нань-бао - аденома, простатит, боли в суставах, общеукрепляющее.
Свечи ушные - воспаление уха, серные пробки, гайморит.

"БИОМАГ" ПРЕДЛАГАЕТ

Магнитно-массажные стельки (всех размеров) - снижают усталость ног, улучшают кровообращение, стабилизируют давление и работу сердца, мозга и органов пищеварения.
Антимикробные стельки "Атлетизм".
Магнитный браслет - поможет при резких гелиомагнитных изменениях, бессоннице, страхах, болях в сердце, сердцебиении.

ВРЕДНЫЕ ПРИВЫЧКИ

"Фолиум" - поможет выйти из запоев, восстановит силы.
"Ацидум" - надолго снимет тягу к алкоголю.

СНИМАЕМ БОЛЬ

Крем "Елена" - болевые ощущения в мышцах и суставах, остеохондроз.
Колготки антиварикозные - комфорт, массаж для ног, профилактика целлюлита (два цвета).
Рукавицы массажные "Сауна" - применяются при мышечных гипотрофиях, остеохондрозе, улучшают кровообращение, снимают утомляемость. Массаж проводят в банях, саунах. Рекомендуются спортсменам.

САМА ПРИРОДА НАМ ДАРИТ

Мумие - общеукрепляющее средство, снижает воспалительные процессы, стимулирует регенерацию костной, мышечной ткани и кроветворение (более 400 заболеваний без химии).
Рыбий жир в капсулах (с облепихой, пустырником, ламинарией) - ОРЗ, аллергия, рахит, сердечно-сосудистая система, обмен кальция в костях.
Селен - участвует во всех обменных процессах организма.

ЛЕЧЕБНЫЕ ТРАВЫ

"Красный корень" - отхаркивающее средство, незаменим при бронхолегочных заболеваниях, упадке сил, малокровии.
"Морозник" - регулирует вес, рекомендуется при гастрите, астме, бронхите, простатите, болезни почек, ревматизме.
"Сабельник" - помогает при радикулитах, ревматизме, при заболеваниях сердечно-сосудистой системы, печени, желчного пузыря.
"Кукольник" - старинное народное средство от пристрастия к алкоголю, снижает агрессивность.
Расторопша - рекомендуется при заболеваниях печени и желчных путей.
Змееголовник молдавский - применяется при неврастении, тахикардии, головной боли, мигрени, простудных заболеваниях.
Эрва шерстистая (полпола) - применяют для лечения печени, желчного пузыря, почек, мочевого пузыря.

Мы ждем вас 9, 10, 11 июля в детской поликлинике № 2 (справа от к/т "Мир"), с 9 до 15 часов. И в магазине "Галант" (177 кв-л, д.7, 2 этаж), клуб "Родник здоровья", с 14 до 19 часов.

Выражаем искреннюю глубокую благодарность родным, знакомым, близким друзьям, учителям ЦО № 8, одноклассникам, коллективу ОАО "Молочный комбинат "Ангарский", УВД г.Ангарска и всем, кто разделил наше горе - потерю любимого единственного сына
Пашеньки.
Семья Юшко.

Выражаем искреннюю благодарность автоколонне 1948, автостанции, службе ритуальных услуг "Обряд", близким, знакомым, соседям за помощь в организации похорон дорогого нам мужа, отца, деда
Ледова Анатолия Ивановича.
Жена, дочь, внук.

Выражаем искреннюю благодарность ПЖРП РЭУ-1, администрации и профкому УСКС ОАО АНХК, И.Г.Миленькому, коллегам управления, друзьям, родным, службе ритуальных услуг "Обряд" за помощь в организации похорон дорогой и любимой мамы, бабушки, жены
Колосовой Анны Яковлевны.
Муж, дети, внуки.

Администрация, профсоюзный комитет и коллектив медико-санитарной части № 36 глубоко скорбят о безвременной кончине врача-анестезиолога-реаниматолога анестезиолого-реанимационного отделения МСЧ-36
Ганева Сергея Евгеньевича
и выражают искреннее соболезнование родным и близким.

Выражаем искреннее соболезнование Федюковым Татьяне Викторовне и Екатерине в связи с трагической гибелью в авиакатастрофе отца и мужа
Федюкова Павла Сергеевича.
Одноклассники, родители, учителя гимназии 1. Скорбим вместе с вами.